



ශ්‍රී ලංකාවේ ශ්‍රමබල සමීක්ෂණය
වාර්ෂික වාර්තාව - 2006

(පළාත් සහ දිස්ත්‍රික් මට්ටමේ දත්ත)

ජනලේඛන හා සංඛ්‍යාලේඛන දෙපාර්තමේන්තුව
මුදල් හා ක්‍රමසම්පාදන අමාත්‍යාංශය



ශ්‍රී ලංකාවේ ශ්‍රමබල සමීක්ෂණය
වාර්ෂික වාර්තාව - 2006

(පළාත් සහ දිස්ත්‍රික් මට්ටමේ දත්ත)

ජනලේඛන හා සංඛ්‍යාලේඛන දෙපාර්තමේන්තුව

මුදල් හා ක්‍රමසම්පාදන අමාත්‍යාංශය

2007 නොවැම්බර්

ISBN 978-955-577-572-4

ජනලේඛන හා සංඛ්‍යාලේඛන දෙපාර්තමේන්තු මුද්‍රණ අංශය විසින් මුද්‍රණය කරන ලදී

ප්‍රස්ථාවනාව

වසර පහකට වරක් ශ්‍රමබල සහ සමාජ ආර්ථික සමීක්‍ෂණ පවත්වා, එමගින් එකතු කරනු ලබන දත්ත අනුසාරයෙන් ශ්‍රී ලංකාවේ රැකියා නියුක්තිය, රැකියා විද්‍යුක්තිය වැනි අතිශයින් වැදගත්වූ ශ්‍රමබල සංඛ්‍යාති තොරතුරු ඉදිරිපත් කිරීම කලින් පැවති ක්‍රමෝපාය විය. නමුත් රජයේ රැකියා ප්‍රවර්ධන ප්‍රතිපත්ති සැකසීමේදී ඉතා කෙටි කාල පරාසවලදී ලබාගත් රැකියා විද්‍යුක්තිය සහ රැකියා නියුක්තිය වැනි ශ්‍රමබල දත්ත නිරීක්‍ෂණය කිරීම ඉතා වැදගත් විය.

එහෙයින් ජනලේඛන හා සංඛ්‍යාලේඛන දෙපාර්තමේන්තුව එම අවශ්‍යතාව සපුරාලමින් වසරේ සෑම කාර්තුවක් සඳහාම ශ්‍රී ලංකාවේ ශ්‍රමබල සමීක්‍ෂණය පවත්වමින් කාර්තුමය පදනමක් යටතේ ශ්‍රමබලය හා එහි උපතනින් පිළිබඳව කාලීන වූ දත්ත ලබාදීමට පුරෝගාමී විය. ඒ අනුව 1990 පළමු කාර්තුවේ සිට USAID ආයතනයේ (ජාත්‍යන්තර සංවර්ධනය සඳහා වන අමෙරිකානු ආයතනය) තාක්‍ෂණික සහායද ලබා ගනිමින් ජනලේඛන හා සංඛ්‍යාලේඛන දෙපාර්තමේන්තුව ආරම්භ කළ ශ්‍රමබල සමීක්‍ෂණය දත් සාර්ථකව පවත්වා ගෙන යමින් තිබේ.

ශ්‍රමබල සමීක්‍ෂණය සඳහා දැනට භාවිත කරනු ලබන සංකල්ප සහ ක්‍රමවේද 1990 දී සමීක්‍ෂණය ආරම්භයේදී භාවිත කළ සංකල්ප සහ ක්‍රමවේද වලට බෙහෙවින් සමාන වුවද, ලබා ගන්නා දත්තයන්හි ප්‍රයෝජනවත් භාවය සහ නිරවද්‍යතාවය සලකමින් අවශ්‍ය පරිදි සුළු සංශෝධන ඊට එක් කරන ලදී. තවද ජාතික සැලසුම් සම්පාදනය වෙනුවෙන් මෙන්ම, ශ්‍රමබල දත්ත පරිහරණය කරන්නන්ගේද ජාතික සහ කාලීන අවශ්‍යතා සපුරාලීම සඳහා 2006 වසරේ පළමු කාර්තුවේ සිට ශ්‍රමබල සමීක්‍ෂණය මගින් වැඩිදුර තොරතුරු ගණනාවක් සොයා ගැනීමේ අරමුණින්, ශ්‍රමබල සමීක්‍ෂණ ප්‍රශ්නාවලියද විශාල වැඩිදියුණු කිරීමක් සිදු කරන ලදී. සාක්‍ෂරතාව, ගෘහ මට්ටමේ ආර්ථික කටයුතු, අවිධිමත් අංශයේ රැකියා නියුක්තිය, උණ රැකියා නියුක්තිය වැනි සාධකයන් පරීක්‍ෂා කිරීම සඳහා මෙම වැඩි දියුණු කිරීම සිදු කරන්නට යෙදිණි. 2006 පළමු කාර්තුවේ සිට ඇරඹුණු මෙම සංශෝධනයන්ද සමගින් අනාගතය වෙනුවෙන් ඉතා වටිනා දත්ත ලබාදීමට දැන් හැකියාව ලැබී තිබේ.

2006 වසර සඳහා ශ්‍රමබල සමීක්‍ෂණයේ කෙරුණු කටයුතු 2006 ජනවාරි මාසයේ සිට දෙසැම්බර් මාසය දක්වා වන මාස 12 තුළ සිදු කරන ලදී. උතුරු නැගෙනහිර පළාත්ද ආවරණය වන පරිදි සමීක්‍ෂණය පැවැත්වීමට සැලසුම් කර තිබුණද, එම ප්‍රදේශවල පැවති වාතාවරණය මත බලාපොරොත්තු වූ පරිදි ජනවාරි මාසයේ සිට එම පළාත්වල සමීක්‍ෂණය පැවැත්වීමට නොහැකි විය. නමුත් 2006 පෙබරවාරි මාසයේ සිට එම පළාත්වල සමීක්‍ෂණය ඇරඹීමට දෙපාර්තමේන්තුවට අවකාශ ලැබුණද, සමීක්‍ෂණ ක්‍රියාවලිය සම්පූර්ණ කරගැනීමේ අපහසුතා මතුවිය. කෙරුණු කටයුතු සිදු කිරීමේදී එම පළාත්වල ඇතැම් දිස්ත්‍රික්කයන්හි පැවති අහිතකර වාතාවරණය මේ සඳහා බලපෑවේය. එම පළාත්වල ඇතැම් දිස්ත්‍රික්ක වලින් ලබාගත් දත්ත වුවද ජාතික මට්ටමින් විශ්ලේෂණ ගත කිරීම සඳහා ප්‍රමාණවත් නොවීය. එනිසා 2006 වසරේදී ශ්‍රමබල සමීක්‍ෂණය මගින් ප්‍රකාශිත ජාතික මට්ටමේ ඇස්තමේන්තු සඳහා එම පළාත් ආවරණය වී නොමැත.

එහෙයින් මෙම වාර්ෂික වාර්තාව මගින් ඉදිරිපත් කරනු ලබන ජාතික මට්ටමේ, පළාත් මට්ටමේ හා දිස්ත්‍රික් මට්ටමේ ඇස්තමේන්තු සඳහා පාදක වූයේ නිවාස ඒකක 18,200 ක වාර්ෂික නියැදියකින් වසරේ මාස 12 තුළ සිදුකළ සමීක්‍ෂණයේ තොරතුරු විශ්ලේෂණයක් බව කිව යුතුව ඇත.

ඩී. බී. පී. එස්. විද්‍යාරත්න

අධ්‍යක්‍ෂ ජනරාල්

ජනලේඛන හා සංඛ්‍යාලේඛන දෙපාර්තමේන්තුව

ජනලේඛන හා සංඛ්‍යාලේඛන දෙපාර්තමේන්තුව,

15/12, මේට්ලන්ඩ් වත්දුටුකය,

කොළඹ 07.

2007.11.

ක්‍රියාකාරී සහභාගිත්වය

- උතුරු හා නැගෙනහිර පළාත් හැර නිවාස ඒකක 18,200 ක වාර්ෂික නියැදියකින් 2006 වසර තුළ ශ්‍රමබල සමීක්ෂණය පවත්වා එහි ප්‍රතිඵල ඇසුරින් දිස්ත්‍රික් මට්ටමින් සහ පළාත් මට්ටමින් ඇස්තමේන්තු සැපයීමට ශ්‍රී ලංකාවේ ශ්‍රමබල සමීක්ෂණ වාර්ෂික වාර්තාව 2006 මගින් හැකිවිය.
- නියැදි සමීක්ෂණය අංශයේ අධ්‍යක්ෂ ජී. වී. එල්. ප්‍රනාන්දු මහතාගේ මග පෙන්වීම මත, නියෝජ්‍ය අධ්‍යක්ෂ අනෝමා එස්. ජයසේකර මහත්මියගේ අධීක්ෂණය යටතේ ශ්‍රමබල සමීක්ෂණයේ සියළු සැලසුම් සහ සම්පාදන කටයුතු දෙපාර්තමේන්තුවේ නියැදි සමීක්ෂණ අංශයේ කාර්ය මණ්ඩලය විසින් සිදු කරන ලදී.
- ශ්‍රමබල සමීක්ෂණ උපලේඛනයේ සංශෝධන කටයුතු සිදු කිරීම සහ එය නැවත සමාලෝචනය කිරීම නියැදි සමීක්ෂණ අංශයේ ජ්‍යෙෂ්ඨ සංඛ්‍යාලේඛනඥ ධර්මා දිසානායක මහත්මියගේ මූලිකත්වයෙන් සිදු කරන ලදී.
- සියළු ක්ෂේත්‍ර මෙහෙයුම් කටයුතු සිදු කිරීම නියැදි සමීක්ෂණ අංශයේ සංඛ්‍යාලේඛනඥ ආර්. ඒ. පී. කුමාරසිංහ මහතා විසින් ඉටු කරන ලදී.
- සංඛ්‍යාලේඛනඥ පී. ඒ. සුබාවික්‍රම මහතාගේ සියුම් අධීක්ෂණය යටතේ පරිගණක ගත දත්ත මෙහෙයුමේ සිට අවසන් නිල වාර්තාව ලබා ගැනීම දක්වා සියළු විශ්ලේෂණ කාර්යයන් සංඛ්‍යාලේඛන නිලධාරී ඩබ්. ඒ. එස්. එම්. පී. ගුණසේකර මහත්මිය සහ සංඛ්‍යාලේඛන සහකාර එම්. බී. එම්. ෂිරාස් මහතා විසින් සිදු කරන ලදී.
- අධ්‍යක්ෂ එස්. ඩී. නානායකකාර මහත්මියගේ මග පෙන්වීම සහ පද්ධති විශ්ලේෂක / වැඩ සටහන් සම්පාදක වසන්ත වීරසිරි සහ මහාර ප්‍රනාන්දු යන මහත්වරුන්ගේ අධීක්ෂණය යටතේ සමීක්ෂණ දත්ත පරිගණක ගත කිරීම සහ පරිගණක සංස්කරණ වැඩ සටහන් සැකසීම දත්ත සැකසුම් අංශය විසින් ඉතා වගකීමකින් යුතුව ඉටු කරන ලදී.
- නියෝජ්‍ය අධ්‍යක්ෂ අනෝමා එස්. ජයසේකර මහත්මිය විසින් සැලසුම් කොට ඉදිරිපත් කරන ලද **Sri Lanka Labour Force Survey Final Report - 2006** ඉංග්‍රීසි භාෂාවෙන් මූලික ප්‍රකාශනය යම් න් සිංහල මාධ්‍යයෙන් මෙම වාර්තාව ප්‍රකාශයට පත් කිරීම සංඛ්‍යාලේඛන නිලධාරී ජයරත්න පෙරේරා මහතා විසින් සිදු කරන්නට යෙදිණි.
- දෙපාර්තමේන්තුවේ සමස්ත ක්ෂේත්‍ර කාර්ය මණ්ඩලයෙන් මෙම සමීක්ෂණය සඳහා ලැබුණු සහයෝගය විශේෂයෙන් ප්‍රශංසා කරමින් අගය කළයුතුය. ක්ෂේත්‍ර රාජකාරියෙහි නියුතු නියෝජ්‍ය අධ්‍යක්ෂවරුන්, ජ්‍යෙෂ්ඨ සංඛ්‍යාලේඛනඥවරුන්, සංඛ්‍යාලේඛනඥවරුන්, සංඛ්‍යාලේඛන නිලධාරීන් සහ සංඛ්‍යාලේඛන සහකාරවරුන් ඇතුළු කාර්ය මණ්ඩලය මෙම සමීක්ෂණය වෙනුවෙන් නිවැරදි දත්ත ලබා ගනිමින් ඉටුකළ ජාතික මෙහෙවර, ජාතික සමීක්ෂණයක් ලෙස සාර්ථක කරගන්නට ඉමහත් පිවිසිලක් සැපයීය.
- ආසියා ශාන්තිකර කළාපිය සමාජ හා ආර්ථික කොමිසමේ (ESCAP) සංඛ්‍යාලේඛන අංශයේ අධ්‍යක්ෂ, පීටර් ජෙනාරි මහතා විසින් ශ්‍රමබල සමීක්ෂණය උපලේඛනය වැඩි දියුණු කිරීම සඳහා ලබාදුන් තාක්ෂණික උපදේශකත්වය ප්‍රශංසා සහගතව සඳහන් කළයුතුව ඇත.
- ශ්‍රමබල දර්ශකයන්හි ඇස්තමේන්තුවල විශ්වාසනීයත්වය ඉහළ නැංවීම සඳහා ගතයුතු ක්‍රියා මාර්ග පිළිබඳව විවිධාකාරයෙන්, විවිධ වූ මාන හරහා ලබාදුන් තාක්ෂණික උපදේශකත්වය සම්බන්ධයෙන් අමෙරිකා එක්සත් ජනපදයේ ජාත්‍යන්තර වැඩ සටහන් අංශයේ (IPC) උපදේශක ආර්මන්ඩෝ ලෙවින්සන් මහතා පිළිබඳවද විශේෂයෙන් සඳහන් කළයුතුව ඇත.
- මෙම වාර්තාව ඉතා පැහැදිලිව මුද්‍රණය කරදීම ජ්‍යෙෂ්ඨ සංඛ්‍යාලේඛනඥ ලාල් වීරවංශ මහතාගේ අධීක්ෂණය යටතේ දෙපාර්තමේන්තු මුද්‍රණ අංශයේ නිලධාරීන් වෙතින් සිදුවිය.
- ශ්‍රමබල සමීක්ෂණය සඳහා ප්‍රතිචාරකයින් ලෙස එක්වූ සැමට, ජාතික කර්තව්‍යයක් සාර්ථක කර ගැනීමට දයකවීම පිළිබඳ ප්‍රශංසාව පුද කළයුතුය.

ශ්‍රී ලංකාවේ ශ්‍රමබල සමීක්ෂණය - 2006

සමීක්ෂණ ක්‍රියාකාරකම් සඳහා නිලධාරී දායකත්වය

සමීක්ෂණ ක්‍රියාකාරකම් සඳහා අධීක්ෂණ කාර්ය මණ්ඩලය (නියැදි සමීක්ෂණ අංශය)

| | |
|--------------------------------|-----------------------|
| එස්. සිත්තරාජා මයා | ජ්‍යෙෂ්ඨ සංඛ්‍යාලේඛනඥ |
| ලක්ෂි තංගරත්නම් මයා | ජ්‍යෙෂ්ඨ සංඛ්‍යාලේඛනඥ |
| ආර්. ඒ. පී. කුමාරසිංහ මයා | සංඛ්‍යාලේඛනඥ |
| පී. ඒ. සුබාවික්‍රම මයා | සංඛ්‍යාලේඛනඥ |
| ඩබ්ලිව්. ඒ. සී. විජේබණ්ඩාර මිය | සංඛ්‍යාලේඛනඥ |

සමීක්ෂණ ක්‍රියාකාරකම් සඳහා අධීක්ෂණ කාර්ය මණ්ඩලය (දිස්ත්‍රික් නිලධාරීන්)

| | | |
|------------|-----------------------------------|-----------------------|
| කොළඹ | ඩබ්ලිව්. කේ. එම්. ජයරත්න මයා | ජ්‍යෙෂ්ඨ සංඛ්‍යාලේඛනඥ |
| ගම්පහ | එච්. ආර්. ඩයස් මයා | නියෝජ්‍ය අධ්‍යක්ෂ |
| කළුතර | පී. නන්දසේන මයා | සංඛ්‍යාලේඛනඥ |
| මහනුවර | සිරිල් හේරත් මයා | නියෝජ්‍ය අධ්‍යක්ෂ |
| මාතලේ | ඒ. එම්. යූ. කේ. අලහකෝන් මයා | ජ්‍යෙෂ්ඨ සංඛ්‍යාලේඛනඥ |
| නුවරඑළිය | ආර්. එම්. බණ්ඩාර මයා | ජ්‍යෙෂ්ඨ සංඛ්‍යාලේඛනඥ |
| ගාල්ල | ආර්. එච්. එස්. අබේනායක මයා | නියෝජ්‍ය අධ්‍යක්ෂ |
| මාතර | චන්ද්‍රානි ගුණරත්න මිය | ජ්‍යෙෂ්ඨ සංඛ්‍යාලේඛනඥ |
| හම්බන්තොට | සරත් ජයසූරිය මයා | සංඛ්‍යාලේඛනඥ |
| කුරුණෑගල | කේ. පී. කේ. දිසානායක මයා | ජ්‍යෙෂ්ඨ සංඛ්‍යාලේඛනඥ |
| පුත්තලම | ඩබ්ලිව්. ටී. අයි. එම්. කිසේරා මිය | නියෝජ්‍ය අධ්‍යක්ෂ |
| අනුරාධපුර | පී. එස්. ඒ. ආරියතිලක මයා | සංඛ්‍යාලේඛනඥ |
| පොළොන්නරුව | එම්. ඒ. ගුණපාල මයා | ජ්‍යෙෂ්ඨ සංඛ්‍යාලේඛනඥ |
| බදුල්ල | ජේ. එම්. විජේකෝන් මයා | ජ්‍යෙෂ්ඨ සංඛ්‍යාලේඛනඥ |
| මොනරාගල | ආර්. එම්. ගුණදස මයා | සංඛ්‍යාලේඛනඥ |
| රත්නපුර | එල්. ඩබ්ලිව්. රංජිත් මයා | ජ්‍යෙෂ්ඨ සංඛ්‍යාලේඛනඥ |
| කෑගල්ල | සී. එල්. ඒ. කේ. හේරත් මයා | සංඛ්‍යාලේඛනඥ |

කේත කිරීම්, සංස්කරණය කිරීම් හා පිටු පත්‍ර නිවැරදි කිරීමේ නියුතු වූ කාර්ය මණ්ඩලය

| | |
|---------------------------------------|-------------------------------------|
| ජේ. ඒ. එච්. කේ. ජයකොඩි මයා | සංඛ්‍යාලේඛන නිලධාරී |
| එම්. ජී. පෙරේරා මයා | සංඛ්‍යාලේඛන නිලධාරී |
| ඩබ්ලිව්. ඒ. එස්. එම්. පී. ගුණසේකර මිය | සංඛ්‍යාලේඛන නිලධාරී |
| ටී. නිරුඤ්ඤපත් මයා | සංඛ්‍යාලේඛන නිලධාරී |
| ජී. එම්. වයි. ඩී. ද සිල්වා මිය | සංඛ්‍යාලේඛන නිලධාරී |
| ඩබ්ලිව්. ඒ. ටී. එන්. අබේසේකර මයා | සංඛ්‍යාලේඛන නිලධාරී |
| එම්. බී. එන්. එම්. මීරාස් මයා | සංඛ්‍යාලේඛන සහකාර |
| කේ. ජී. සී. ඒ. පෙරේරා මිය | සංඛ්‍යාලේඛන සහකාර |
| ඒ. එන්. ඒකනායක මිය | සංඛ්‍යාලේඛන සහකාර |
| ඩබ්ලිව්. එම්. එස්. නිලමිණි මිය | සංඛ්‍යාලේඛන සහකාර |
| ජේ. ඒ. කේ. එස්. මල්ලි මිය | සංඛ්‍යාලේඛන සහකාර |
| බී. ඒ. බුද්ධිකා ප්‍රියදර්ශනී මිය | දත්ත සටහන් ක්‍රියාකරු / කේත ලිපිකරු |
| ඩී. ඒ. සී. එස්. අදිකාරම් මෙය | දත්ත සටහන් ක්‍රියාකරු / කේත ලිපිකරු |
| බී. ආර්. වජිරා ශ්‍රාමලී මෙය | දත්ත සටහන් ක්‍රියාකරු / කේත ලිපිකරු |
| එම්. එස්. එස්. මසීනා මෙය | දත්ත සටහන් ක්‍රියාකරු / කේත ලිපිකරු |

පිටු සැකසීමේ කාර්යය

| | |
|---------------------------------------|-------------------------------------|
| වයි. ඩබ්ලිව්. ශ්‍රියාණි චන්ද්‍රනා මෙය | දත්ත සටහන් ක්‍රියාකරු / කේත ලිපිකරු |
|---------------------------------------|-------------------------------------|

| | |
|--|---------|
| 1 වන පරිච්ඡේදය - හැඳින්වීම | 1 - 3 |
| 1.1 පසුබිම | |
| 1.2 සමීක්ෂණය මගින් ආවරණික ප්‍රදේශ | |
| 1.3 ක්ෂේත්‍ර කටයුතු | |
| 1.4 සමීක්ෂණ උපලේඛනය | |
| 1.5 ක්ෂේත්‍ර අධීක්ෂණය | |
| 2 වන පරිච්ඡේදය - සමීක්ෂණ මූලධර්ම සහ ඇස්තමේන්තු කිරීමේ ක්‍රමවේදය | 4 - 8 |
| 2.1 නියැදි සැලැස්ම සහ නියැදි රාමුව | |
| 2.2 නියැදි තරම | |
| 2.3 නියැදි ව්‍යාප්තිය | |
| 2.4 ප්‍රාථමික නියැදි ඒකක තේරීම | |
| 2.5 ද්විතියික නියැදි ඒකක තේරීම | |
| 2.6 ඇස්තමේන්තු කිරීමේ ක්‍රමවේදය | |
| 2.7 ප්‍රතිචාර නොදැක්වීම් සඳහා සිරුමාරු කිරීම | |
| 3 වන පරිච්ඡේදය - ආර්ථික වශයෙන් ක්‍රියාශීලී / ක්‍රියාශීලී නොවන ජනගහනය | 9 - 14 |
| 3.1 ආර්ථික වශයෙන් ක්‍රියාශීලී ජනගහනයේ ව්‍යාප්තිය | |
| 3.2 ආර්ථික වශයෙන් ක්‍රියාශීලී ජනගහනය - දිස්ත්‍රික්ක මට්ටමින් | |
| 3.3 ශ්‍රමබල සහභාගිත්වතා අනුපාතය | |
| 3.4 දිස්ත්‍රික්ක මට්ටමින් ශ්‍රමබල සහභාගිත්වතා අනුපාතයන් | |
| 3.5 ආර්ථික වශයෙන් ක්‍රියාශීලී නොවන ජනගහනය | |
| 3.6 ආර්ථික වශයෙන් ක්‍රියාශීලී නොවන ජනගහනයේ ලාක්ෂණික | |
| 4 වන පරිච්ඡේදය - රැකියා නියුක්තිය | 15 - 19 |
| 4.1 ප්‍රධාන කර්මාන්ත අංශ යටතේ රැකියා නියුක්තිය | |
| 4.2 පළාත්/දිස්ත්‍රික්ක මට්ටමින් රැකියා නියුක්තියන්ගේ ප්‍රතිශත ව්‍යාප්තිය | |
| 4.3 සේවා තත්වයන් අනුව රැකියා නියුක්තිය | |
| 4.4 විවිධ රැකියා ක්ෂේත්‍ර යටතේ රැකියා නියුක්තිය | |
| 4.5 වැටුප් ලබන සේවකයින්ගේ දළ වැටුපෙහි සාමාන්‍ය සහ එහි ව්‍යාප්තිය | |
| 5 වන පරිච්ඡේදය - විරැකියාව | 20 - 24 |
| 5.1 විරැකියාව | |
| 5.2 විරැකියා අනුපාතය | |
| 5.3 වයස් කාණ්ඩ සහ ලබාදැනී අධ්‍යාපන මට්ටම් අනුව විරැකියා අනුපාතයන් | |
| 5.4 පළාත් මට්ටමින් රැකියා විරහිත ජනගහනය | |
| 6 වන පරිච්ඡේදය - අවිධිමත් අංශයේ රැකියා නියුක්තිය | 25 - 28 |
| 6.1 ආර්ථිකය කෙරෙහි අවිධිමත් අංශයේ දායකත්වය | |
| 6.2 කෘෂිකාර්මික සහ කෘෂිකාර්මික නොවන අංශ යටතේ අවිධිමත් අංශයේ රැකියා නියුක්තිය | |
| 6.3 දිස්ත්‍රික්ක මට්ටමින් අවිධිමත් අංශයේ රැකියා නියුක්තිය | |
| 6.4 ප්‍රධාන කර්මාන්ත අංශ කීපයක් යටතේ අවිධිමත් අංශයේ රැකියා නියුක්තිය | |
| 7 වන පරිච්ඡේදය - ඌණ රැකියා නියුක්තිය | 29 - 30 |
| 7.1 ඌණ රැකියා නියුක්තිය පිළිබඳ සංකල්ප | |
| 7.2 ඌණ රැකියා නියුක්තිය වර්ගීකරණය කිරීම සඳහා නිර්ණායක | |
| 8 වන පරිච්ඡේදය - සාක්ෂරතාව | 31 - 33 |
| 8.1 ස්ත්‍රී පුරුෂ භාවය සහ අංශය අනුව සාක්ෂරතාව | |
| 8.2 දිස්ත්‍රික්ක අනුව සාක්ෂරතාව | |

සංඛ්‍යාලේඛන පරිශීෂ්ඨය (උපග්‍රන්ථය)

විශේෂ සංඛ්‍යාලේඛන පරිශීෂ්ඨය

| | |
|--|--------------|
| | පිටුව |
| පරිච්ඡේදය 2 | |
| 1. දිස්ත්‍රික්ක මට්ටමින් නියැදි තරම - 2006 | 5 |
| පරිච්ඡේදය 3 | |
| 2. දිස්ත්‍රික්ක මට්ටමින් ශ්‍රමබල සහභාගිත්වතා අනුපාතයන් - 2006 | 11 |
| පරිච්ඡේදය 5 | |
| 3. දිස්ත්‍රික්ක මට්ටමින් විදැකියා අනුපාතයන් - 2006 | 24 |
| 4. කෘෂිකර්ම අංශය තුළ රැකියා නියුතු ජනගහනයේ ව්‍යාප්තිය - දිස්ත්‍රික්ක මට්ටමින් - 2006 | 24 |
| 5. නිෂ්පාදන කර්මාන්ත අංශය තුළ රැකියා නියුතු ජනගහනයේ ව්‍යාප්තිය - දිස්ත්‍රික්ක මට්ටමින් - 2006 | 24 |
| 6. සේවා අංශය තුළ රැකියා නියුතු ජනගහනයේ ව්‍යාප්තිය - දිස්ත්‍රික්ක මට්ටමින් - 2006 | 24 |
| පරිච්ඡේදය 6 | |
| 7. කෘෂිකාර්මික නොවන අංශය තුළ අවිධිමත් අංශයේ රැකියා නියුක්තිකයින්ගේ ප්‍රතිශත ව්‍යාප්තිය - දිස්ත්‍රික්ක මට්ටමින් - 2006 | 26 |
| පරිච්ඡේදය 8 | |
| 8. දිස්ත්‍රික්ක මට්ටමින් සාක්‍ෂරතාව - 2006 | 33 |
| 9. දිස්ත්‍රික්ක මට්ටමින් උෞෂ් රැකියා නියුක්තිය - 2006 | 33 |
| විශේෂ සංඛ්‍යාලේඛන පරිශීෂ්ටය | |
| පැහැදිලි කිරීමේ සටහන් | 1 |
| සම්මත දෝෂය සහ විචල්‍යතා සංගුණකයේ වගු | 2 |
| විකල්ප ඇස්තමේන්තු | 3 |
| තෝරාගත් ශ්‍රමබල දර්ශක | 4 |
| උපලේඛන ප්‍රශ්නාවලිය | 5 |

පරිච්ඡේදය 2

- 1. දිස්ත්‍රික්ක මට්ටමින් නියැදි තරමෙහි ව්‍යාප්තිය - 2006 4

පරිච්ඡේදය 3

- 2. වැඩ කළහැකි වයසෙහි ජනගහනය අතරින්, ස්ත්‍රී පුරුෂ භාවය අනුව ආර්ථික වශයෙන් ක්‍රියාශීලී සහ ක්‍රියාශීලී නොවන ජනගහනය - 2006 9
- 3. ස්ත්‍රී පුරුෂ භාවය සහ අංශය අනුව ආර්ථික වශයෙන් ක්‍රියාශීලී ජනගහනය - 2006 9
- 4. ස්ත්‍රී පුරුෂ භාවය අනුව දිස්ත්‍රික්ක මට්ටමින් ආර්ථික වශයෙන් ක්‍රියාශීලී ජනගහනයේ ප්‍රතිශත ව්‍යාප්තිය - 2006 10
- 5. ස්ත්‍රී පුරුෂ භාවය සහ අංශය අනුව ශ්‍රමබල සහභාගිත්වතා අනුපාතයන් - 2006 11
- 6. ස්ත්‍රී පුරුෂ භාවය සහ දිස්ත්‍රික්ක මට්ටමින් ශ්‍රමබල සහභාගිත්වතා අනුපාතයන් - 2006 12
- 7. ස්ත්‍රී පුරුෂ භාවය සහ අංශය අනුව ආර්ථික වශයෙන් ක්‍රියාශීලී නොවන ජනගහනය - 2006 13
- 8. ස්ත්‍රී පුරුෂ භාවය සහ වයස් කාණ්ඩ අනුව ආර්ථික වශයෙන් ක්‍රියාශීලී නොවන ජනගහනය - 2006 13
- 9. ස්ත්‍රී පුරුෂ භාවය අනුව ආර්ථික වශයෙන් ක්‍රියාශීලී නොවීමට බලපෑ ප්‍රධාන හේතු - 2006 14

පරිච්ඡේදය 4

- 10. රැකියාවේ නියුතු ප්‍රධාන කර්මාන්ත අංශය අනුව ප්‍රතිශත ව්‍යාප්තිය - (1992 - 2006) 15
- 11. රැකියාවේ නියුතු ප්‍රධාන කර්මාන්ත අංශය අනුව පළාත්/දිස්ත්‍රික්ක මට්ටමින් ප්‍රතිශත ව්‍යාප්තිය - 2006 16
- 12. ස්ත්‍රී පුරුෂ භාවය සහ රැකියාවේ සේවා තත්වය අනුව ප්‍රතිශත ව්‍යාප්තිය - 2006 17
- 13. තෝරාගත් සේවා තත්ව දෙකක් යටතේ දිස්ත්‍රික්ක මට්ටමින් රැකියා නියුක්ති ජනගහනයේ ප්‍රතිශත ව්‍යාප්තිය - 2006 17
- 14. ස්ත්‍රී පුරුෂ භාවය සහ රැකියා ක්ෂේත්‍ර යටතේ ප්‍රතිශත ව්‍යාප්තිය - 2006 18
- 15. ස්ත්‍රී පුරුෂ භාවය සහ රැකියාවේ සේවා තත්වයන් අනුව ප්‍රතිශත ව්‍යාප්තිය - 2006 18
- 16. අංශය අනුව සාමාන්‍ය දළ වැටුප (රුපියල්) - 2006 19
- 17. ප්‍රධාන කර්මාන්ත අංශය අනුව දිනපතා / මාසිකව වැටුප් ලබන්නන්ගේ සාමාන්‍ය මාසික දළ වැටුප - 2006 19

පරිච්ඡේදය 5

- 18. ස්ත්‍රී පුරුෂ භාවය අනුව විරැකියා අනුපාතයන් - (1993 - 2006) 20
- 19. ස්ත්‍රී පුරුෂ භාවය සහ අංශය අනුව රැකියා විරහිත ජනගහනය සහ විරැකියා අනුපාතයන් - 2006 21
- 20. ස්ත්‍රී පුරුෂ භාවය සහ වයස් කාණ්ඩ අනුව විරැකියා අනුපාතයන් - 2006 21
- 21. අධ්‍යාපන මට්ටම් අනුව විරැකියා අනුපාතයන් - 2006 22
- 22. පළාත් මට්ටමින් විරැකියා අනුපාතයන් සහ රැකියාවේ නියුතු සේවා තත්වයන් යටතේ ශ්‍රමබල සහභාගිත්වය - 2006 23

පරිච්ඡේදය 6

| | | |
|-----|---|----|
| 23. | විධිමත්/අවිධිමත් ආර්ථික අංශ යටතේ රැකියා නියුක්තියේ ව්‍යාප්තිය - 2006 | 25 |
| 24. | ස්ත්‍රී පුරුෂ භාවය සහ ආර්ථික අංශය අනුව රැකියා නියුක්තිය - 2006 | 26 |
| 25. | කෘෂිකාර්මික නොවන අංශය තුළ අවිධිමත් අංශයේ රැකියා නියුක්තියේ ප්‍රතිශත ව්‍යාප්තිය - 2006 | 27 |
| 26. | ආර්ථික අංශය සහ ලබාදැනී අධ්‍යාපන මට්ටම් අනුව රැකියා නියුතු ජනගහනය - 2006 | 28 |
| 27. | ආර්ථික අංශය සහ සේවා තත්වයන් අනුව රැකියා නියුතු ජනගහනයේ ප්‍රතිශත ව්‍යාප්තිය - 2006 | 28 |
| 28. | ආර්ථික අංශය සහ රැකියා කාණ්ඩ යටතේ රැකියා නියුක්තියේ ව්‍යාප්තිය - 2006 | 28 |

පරිච්ඡේදය 7

| | | |
|-----|---|----|
| 29. | ප්‍රධාන කර්මාන්ත අංශ යටතේ උෂ්ණ රැකියා නියුක්ති අනුපාතයන් - 2006 | 30 |
| 30. | ස්ත්‍රී පුරුෂ භාවය සහ ලබා දැනී අධ්‍යාපන මට්ටම් අනුව උෂ්ණ රැකියා නියුක්ති අනුපාතයන් - 2006 | 30 |

පරිච්ඡේදය 8

| | | |
|-----|--|----|
| 31. | ස්ත්‍රී පුරුෂ භාවය සහ අංශය අනුව සාක්ෂරතා අනුපාතයන් - 2006 | 31 |
| 32. | ස්ත්‍රී පුරුෂ භාවය අනුව දිස්ත්‍රික් මට්ටමින් සාක්ෂරතා අනුපාතයන් - 2006 | 31 |

| පරිච්ඡේදය 3 | පිටුව |
|---|-------|
| 1. ආර්ථික වශයෙන් ක්‍රියාශීලී / ක්‍රියාශීලී නොවන ජනගහන ව්‍යාප්තිය - 2006 | 9 |
| 2. ස්ත්‍රී පුරුෂ භාවය අනුව ආර්ථික ක්‍රියාවලියක් හා සම්බන්ධවූ සේවා තත්වයන් - 2006 | 10 |
| 3. ස්ත්‍රී පුරුෂ භාවය අනුව ශ්‍රමබල සහභාගිත්වතා අනුපාතයන් - 2006 | 11 |
| 4. අංශය අනුව ආර්ථික වශයෙන් ක්‍රියාශීලී නොවන ජනගහනය - 2006 | 13 |
| 5. ස්ත්‍රී පුරුෂ භාවය සහ වයස් කාණ්ඩ අනුව ආර්ථික වශයෙන් ක්‍රියාශීලී නොවන ජනගහනය | 13 |
| 6. ස්ත්‍රී පුරුෂ භාවය අනුව ආර්ථික වශයෙන් ක්‍රියාශීලී නොවීමට බලපෑ ප්‍රධාන හේතු - 2006 | 14 |
| 7. ආර්ථික වශයෙන් ක්‍රියාශීලී නොවීමට බලපෑ ප්‍රධාන හේතු (ස්ත්‍රී/පුරුෂ දෙපාර්ශ්වයම) - 2006 | 14 |
| | |
| පරිච්ඡේදය 4 | |
| 8. රැකියාවේ නියුතු ප්‍රධාන කර්මාන්ත අංශයන් අනුව ප්‍රතිශත ව්‍යාප්තිය - 2006 | 15 |
| 9. රැකියාවේ නියුතු ප්‍රධාන කර්මාන්ත අංශයන් අනුව ප්‍රතිශත ව්‍යාප්තිය - (1992 - 2006) | 15 |
| 10. කෘෂිකර්ම අංශයේ රැකියා නියුක්තිය - පළාත් මට්ටමින් - 2006 | 16 |
| 11. සේවා අංශයේ රැකියා නියුක්තිය - පළාත් මට්ටමින් - 2006 | 16 |
| 12. අධ්‍යාපන මට්ටම් සහ රැකියාවේ නියුතු සේවා තත්වයන් අනුව ප්‍රතිශත ව්‍යාප්තිය - 2006 | 17 |
| 13. ස්ත්‍රී පුරුෂ භාවය සහ රැකියාවේ නියුතු සේවා තත්වයන් අනුව ප්‍රතිශත ව්‍යාප්තිය - 2006 | 17 |
| 14. රැකියාවේ නියුතු සේවා තත්වයන් අනුව ප්‍රතිශත ව්‍යාප්තිය - 2006 | 18 |
| 15. රැකියාවේ නියුතු ප්‍රධාන කර්මාන්ත අංශය අනුව දිනපතා/මාසිකව වැටුප් ලබන්නන්ගේ සාමාන්‍ය මාසික දළ වැටුපෙහි ව්‍යාප්තිය | 19 |
| 16. මාසික වැටුප් ලබන සේවකයින්ගේ සාමාන්‍ය මාසික වැටුප් ව්‍යාප්තිය - දිස්ත්‍රික්ක මට්ටමින් | 19 |
| | |
| පරිච්ඡේදය 5 | |
| 17. අංශය අනුව රැකියා විරහිත ජනගහනයේ ප්‍රතිශත ව්‍යාප්තිය - 2006 | 20 |
| 18. ස්ත්‍රී පුරුෂ භාවය සහ අංශය අනුව විරැකියා අනුපාතයන් - 2006 | 20 |
| 19. විරැකියා අනුපාතයන් - (1993 - 2006) | 21 |
| 20. විරැකියා අනුපාතයන් - (2003 - 2006) | 21 |
| 21. පළාත් මට්ටමින් විරැකියා අනුපාතයන් - 2006 | 22 |
| 22. වැටුප් නොලබා පවුලේ වැඩ කටයුතුවල නිරත ජනගහනයේ ප්‍රතිශත ව්‍යාප්තිය - පළාත් මට්ටමින් - 2006 | 23 |
| | |
| පරිච්ඡේදය 6 | |
| 23. කෘෂිකාර්මික / කෘෂිකාර්මික නොවන අංශ යටතේ විධිමත් සහ අවිධිමත් අංශයන්හි රැකියා නියුක්තියේ ව්‍යාප්තිය - 2006 | 26 |
| 24. ප්‍රධාන කර්මාන්ත අංශ යටතේ අවිධිමත් අංශයේ රැකියා නියුක්ති ප්‍රතිශතය - 2006 | 27 |
| 25. රැකියාවේ සේවා තත්වයන් අනුව අවිධිමත් අංශයේ රැකියා නියුක්තිකයින්ගේ ප්‍රතිශත ව්‍යාප්තිය - 2006 | 28 |
| | |
| පරිච්ඡේදය 7 | |
| 26. ප්‍රධාන කර්මාන්ත අංශ අනුව උෞෂ රැකියා නියුක්ති අනුපාතයන් - 2006 | 30 |
| | |
| පරිච්ඡේදය 8 | |
| 27. දිස්ත්‍රික්ක මට්ටමින් සාක්‍ෂරතා අනුපාතයන් - 2006 | 32 |

සංඛ්‍යාලේඛන පරිශීෂ්‍යය (උපග්‍රහණය)

- 1. වයස අවුරුදු 10 සහ ඊට වැඩි ගෘහ ඒකක ජනගහනයේ ශ්‍රමබල තත්වයන් –
පසුගිය වසර කිපයක සිට.
- 1A. වයස අවුරුදු 10 සහ ඊට වැඩි ගෘහ ඒකක ජනගහනයේ (පුරුෂ) ශ්‍රමබල තත්වයන් –
පසුගිය වසර කිපයක සිට
- 1B. වයස අවුරුදු 10 සහ ඊට වැඩි ගෘහ ඒකක ජනගහනයේ (ස්ත්‍රී) ශ්‍රමබල තත්වයන් –
පසුගිය වසර කිපයක සිට.
- 2. වයස අවුරුදු 10 සහ ඊට වැඩි ගෘහ ඒකක ජනගහනයේ ශ්‍රමබල තත්වයන්
- 2A. වයස අවුරුදු 10 සහ ඊට වැඩි ගෘහ ඒකක ජනගහනයේ (පුරුෂ) ශ්‍රමබල තත්වයන්.
- 2B. වයස අවුරුදු 10 සහ ඊට වැඩි ගෘහ ඒකක ජනගහනයේ (ස්ත්‍රී) ශ්‍රමබල තත්වයන්.
- 3. වයස් කාණ්ඩ අනුව රැකියා නියුතු ජනගහනයේ ප්‍රතිශතය –
පසුගිය වසර කිපයක සිට.
- 3A. වයස් කාණ්ඩ අනුව රැකියා නියුතු ජනගහනයේ (පුරුෂ) ප්‍රතිශතය –
පසුගිය වසර කිපයක සිට.
- 3B. වයස් කාණ්ඩ අනුව රැකියා නියුතු ජනගහනයේ (ස්ත්‍රී) ප්‍රතිශතය –
පසුගිය වසර කිපයක සිට.
- 4. අධ්‍යාපන මට්ටම් අනුව රැකියා නියුතු ජනගහනයේ ප්‍රතිශතය – පසුගිය වසර කිපයක සිට.
- 4A. අධ්‍යාපන මට්ටම් අනුව රැකියා නියුතු ජනගහනයේ (පුරුෂ) ප්‍රතිශතය –
පසුගිය වසර කිපයක සිට.
- 4B. අධ්‍යාපන මට්ටම් අනුව රැකියා නියුතු ජනගහනයේ (ස්ත්‍රී) ප්‍රතිශතය –
පසුගිය වසර කිපයක සිට.
- 5. සේවා තත්වයන් අනුව රැකියා නියුතු ජනගහනයේ ප්‍රතිශතය –
පසුගිය වසර කිපයක සිට.
- 5A. සේවා තත්වයන් අනුව රැකියා නියුතු ජනගහනයේ (පුරුෂ) ප්‍රතිශතය –
පසුගිය වසර කිපයක සිට.
- 5B. සේවා තත්වයන් අනුව රැකියා නියුතු ජනගහනයේ (ස්ත්‍රී) ප්‍රතිශතය –
පසුගිය වසර කිපයක සිට.
- 6. නියුතු කර්මාන්ත අංශය අනුව (ISIC තුන්වන සංශෝධනය පරිදි) රැකියා නියුතු
පුද්ගලයින් ගණන.

- 6A. නියුතු කර්මාන්ත අංශය අනුව (ISIC තුන්වන සංශෝධනය පාදක කරගත්) රැකියා නියුතු පුද්ගලයින් ගණන. (පුරුෂ)
- 6B. නියුතු කර්මාන්ත අංශය අනුව (ISIC තුන්වන සංශෝධනය පාදක කරගත්) රැකියා නියුතු පුද්ගලයින් ගණන.(ස්ත්‍රී)
- 6C. ප්‍රධාන කර්මාන්ත අංශය යටතේ රැකියා නියුතු ජනගහනය - පසුගිය වසර කීපයක සිට.
- 6D. ප්‍රධාන කර්මාන්ත අංශය යටතේ රැකියා නියුතු ජනගහනයේ ප්‍රතිශතය - පසුගිය වසර කීපයක සිට.
- 7. රැකියා කාණ්ඩය යටතේ (ISCO 88 පාදක කරගත්) රැකියා නියුතු ජනගහනය
- 7A. රැකියා කාණ්ඩය යටතේ (ISCO 88 පාදක කරගත්) රැකියා නියුතු ජනගහනය (පුරුෂ)
- 7B. රැකියා කාණ්ඩය යටතේ (ISCO 88 පාදක කරගත්) රැකියා නියුතු ජනගහනය (ස්ත්‍රී)
- 8. ප්‍රධාන රැකියාවෙහි සතියකට අනිවාර්යයෙන්ම නියැලෙන පැය ගණන සහ කර්මාන්ත අංශය අනුව රැකියා නියුක්ති ජනගහනයේ ප්‍රතිශතය.
- 9. වයස් කාණ්ඩය යටතේ රැකියා නියුතු පුද්ගලයින්ගේ ප්‍රතිශතය - පසුගිය වසර කීපයක සිට
- 9A. වයස් කාණ්ඩය යටතේ රැකියා නියුතු පුද්ගලයින්ගේ (පුරුෂ) ප්‍රතිශතය - පසුගිය වසර කීපයක සිට
- 9B. වයස් කාණ්ඩය යටතේ රැකියා නියුතු පුද්ගලයින්ගේ (ස්ත්‍රී) ප්‍රතිශතය- පසුගිය වසර කීපයක සිට
- 10. අධ්‍යාපන මට්ටම අනුව රැකියා නියුතු පුද්ගලයින්ගේ ප්‍රතිශතය - පසුගිය වසර කීපයක සිට
- 10A. අධ්‍යාපන මට්ටම අනුව රැකියා නියුතු පුද්ගලයින්ගේ (පුරුෂ) ප්‍රතිශතය - පසුගිය වසර කීපයක සිට
- 10B. අධ්‍යාපන මට්ටම අනුව රැකියා නියුතු පුද්ගලයින්ගේ (ස්ත්‍රී) ප්‍රතිශතය - පසුගිය වසර කීපයක සිට
- 11. ස්ත්‍රී පුරුෂ භාවය අනුව රැකියා විරහිතව පසුවන පුද්ගලයින් ගණන සහ විරැකියාවෙන් පෙළුනු කාලය.
- 12. වයස අවුරුදු 10 සහ ඊට වැඩි ගෘහ ඒකක ජනගහනයේ ශ්‍රමබල තත්වයන් - දිස්ත්‍රික්ක මට්ටමින්
- 12A. වයස අවුරුදු 10 සහ ඊට වැඩි ගෘහ ඒකක ජනගහනයේ (පුරුෂ) ශ්‍රමබල තත්වයන් - දිස්ත්‍රික්ක මට්ටමින්

- 12B.** වයස අවුරුදු 10 සහ ඊට වැඩි ගෘහ ඒකක ජනගහනයේ (ස්ත්‍රී) ශ්‍රමබල තත්වයන් -
දිස්ත්‍රික්ක මට්ටමින්
- 13.** ප්‍රධාන කර්මාන්ත අංශය අනුව රැකියා නියුක්ති ජනගහනයේ ව්‍යාප්තිය-
දිස්ත්‍රික්ක මට්ටමින්
- 13A.** ප්‍රධාන කර්මාන්ත අංශය අනුව රැකියා නියුක්ති ජනගහනයේ (පුරුෂ) ව්‍යාප්තිය -
දිස්ත්‍රික්ක මට්ටමින්.
- 13B.** ප්‍රධාන කර්මාන්ත අංශය අනුව රැකියා නියුක්ති ජනගහනයේ (ස්ත්‍රී) ව්‍යාප්තිය -
දිස්ත්‍රික්ක මට්ටමින්.
- 14.** සමස්ත රැකියා වර්ගීකරණය අනුව (ISCO 88 පාදක කරගත්) රැකියා
නියුක්තියේ ව්‍යාප්තිය - පළාත් මට්ටමින්.
- 15.** රැකියාවේ නියුතු කර්මාන්ත අංශය අනුව (ISIC තුන්වන සංශෝධනය පාදක කරගත්)
රැකියා නියුක්තියේ ව්‍යාප්තිය - පළාත් මට්ටමින්.
- 16.** සේවා තත්වයන් අනුව රැකියා නියුක්ති ජනගහනයේ ව්‍යාප්තිය - පළාත් මට්ටමින්.
- 16A.** සේවා තත්වයන් අනුව රැකියා නියුක්ති ජනගහනයේ (පුරුෂ) ව්‍යාප්තිය - පළාත් මට්ටමින්.
- 16B.** සේවා තත්වයන් අනුව රැකියා නියුක්ති ජනගහනයේ (ස්ත්‍රී) ව්‍යාප්තිය - පළාත් මට්ටමින්.
- 17.** ප්‍රධාන රැකියාවෙහි සතියකට අනිවාර්යයෙන්ම නියැලෙන පැය ගණන අනුව රැකියා
නියුක්ති ජනගහනයේ ව්‍යාප්තිය - දිස්ත්‍රික්ක මට්ටමින්.
- 17A.** ප්‍රධාන රැකියාවෙහි සතියකට අනිවාර්යයෙන්ම නියැලෙන පැය ගණන අනුව රැකියා
නියුක්ති ජනගහනයේ (පුරුෂ) ව්‍යාප්තිය - දිස්ත්‍රික්ක මට්ටමින්.
- 17B.** ප්‍රධාන රැකියාවෙහි සතියකට අනිවාර්යයෙන්ම නියැලෙන පැය ගණන අනුව රැකියා
නියුක්ති ජනගහනයේ (ස්ත්‍රී) ව්‍යාප්තිය - දිස්ත්‍රික්ක මට්ටමින්.
- 18.** ලබා ඇති අධ්‍යාපන මට්ටම අනුව විරැකියා අනුපාතයන් - පළාත් මට්ටමින්
- 18A.** ලබා ඇති අධ්‍යාපන මට්ටම අනුව විරැකියා අනුපාතයන් (පුරුෂ) - පළාත් මට්ටමින්
- 18B.** ලබා ඇති අධ්‍යාපන මට්ටම අනුව විරැකියා අනුපාතයන් (ස්ත්‍රී) - පළාත් මට්ටමින්
- 19.** වයස් කාණ්ඩ අනුව විරැකියා අනුපාතයන් - පළාත් මට්ටමින්
- 19A.** වයස් කාණ්ඩ අනුව විරැකියා අනුපාතයන් (පුරුෂ) - පළාත් මට්ටමින්
- 19B.** වයස් කාණ්ඩ අනුව විරැකියා අනුපාතයන් (ස්ත්‍රී) - පළාත් මට්ටමින්

1 වන පරිච්ඡේදය - හැඳින්වීම

1.1 පසුබිම

රැකියා නියුක්තිය, රැකියා විද්‍යුක්තිය වැනි ශ්‍රමබලය ආශ්‍රිත තොරතුරු ලබාදීම සඳහා පෙර වකවානුවලදී අප භාවිත කළේ, එවකට වසර 5 කට වරක් පැවැත්වූ සමාජ ආර්ථික සමීක්‍ෂණය හා ශ්‍රමබල සමීක්‍ෂණය වැනි සමීක්‍ෂණ මගින් ලබාගත් දත්ත වේ. එමෙන්ම රැකියා උත්පාදන වැඩ සටහන් සඳහා සැලසුම් සකස් කිරීමේදී රැකියා නියුක්තිය හා රැකියා විද්‍යුක්තිය පිළිබඳ දත්ත රජයට ඉතා අත්‍යාවශ්‍ය වූ අතරම, කාලීන දත්තවල අවශ්‍යතාවද ඒ සඳහා වැදගත් විය. එහෙයින්, ජනලේඛන හා සංඛ්‍යාලේඛන දෙපාර්තමේන්තුව එම අවශ්‍යතාව සපුරාලමින් සෑම කාර්තුවක් සඳහාම ශ්‍රී ලංකා ශ්‍රමබල සමීක්‍ෂණය පවත්වමින් කාර්තුමය වශයෙන් ශ්‍රමබලය හා එහි උපනතීන් පිළිබඳ කාලීන දත්ත ලබාදීමට පුරෝගාමී විය. ඒ අනුව 1990 වසරේ පළමු කාර්තුවේ සිට USAID ආයතනයේ (ජාත්‍යන්තර සංවර්ධනය සඳහා වන අමෙරිකානු ආයතනය) තාක්‍ෂණික සහායද ලබා ගනිමින් ශ්‍රී ලංකාවේ ශ්‍රමබල සමීක්‍ෂණය ඇරඹීමට හැකිවිය.

1990 වසරේ 1 වන කාර්තුවේ සිට කාර්තුමය මට්ටමින් ආරම්භ කරන ලද මෙම සමීක්‍ෂණය මගින් සෑම වසරකම, සෑම කාර්තුවක් සඳහාම සුපුරුදු ලෙස ශ්‍රමබලය හා සම්බන්ධ වාර්තා ඉදිරිපත් කර ඇති නමුත්, 2001 ජන හා නිවාස සංගණනය සම්බන්ධව දෙපාර්තමේන්තුව තුළ පැවති අධික රාජකාරිමය වාතාවරණය මත 2001 දෙවන කාර්තුව සඳහා පමණක් මෙම සමීක්‍ෂණය පැවැත්වීමට නොහැකි විය. එසේම 2004 ශ්‍රී ලංකාව මුහුණ දුන් සුනාමි බේදවාටකය, හේතුවෙන්ද 2005 වසරෙහි නියමිත පරිදි ශ්‍රමබල සමීක්‍ෂණය කාර්තුමය වශයෙන් පැවැත්වීමටද නොහැකි විය. මේ සඳහා බලපෑ ප්‍රධාන හේතුවක් වූයේ හානිවූ ප්‍රදේශ පිළිබඳ සිදුකළ සුනාමි විශේෂ සංගණනය සඳහා දෙපාර්තමේන්තු නිලධාරීන්ගේ සේවය ලබාදීමට සිදුවීමයි. එය 2005 පෙබරවාරි මාසය තුළ සිදු කෙරිණි.

එමෙන්ම ගෘහ ඒකක සමීක්‍ෂණ සඳහා යොදා ගනු ලබන නියැදි රාමුව, සුනාමි ව්‍යසනයට බලපෑ දිස්ත්‍රික්ක තුළ සිදුකළ ලැයිස්තු ගත කිරීම් අනුසාරයෙන් නියමිත පරිදි යාවත්කාලීන වීමද සිදුවිය යුතුව තිබිණි.

මේ නිසා, 2005 වර්ෂයේ කාර්තුමය වශයෙන් සමීක්‍ෂණය නොපවත්වා අගෝස්තු මාසයේදී පමණක් විශේෂ සමීක්‍ෂණයක් ලෙස පවත්වන ලදී. එම වකවානු දෙකෙහිදී පමණක් සමීක්‍ෂණය නොපැවැත් වූවද, ඒ හැරෙන්නට 1990 සිට නොකඩවා සාර්ථක ලෙස ශ්‍රමබල සමීක්‍ෂණය පැවැත්වීමට දෙපාර්තමේන්තුවට හැකිවිය.

කාලීන ආර්ථික ප්‍රවණතා හඳුනා ගැනීමට ඉවහල්වන සාර්වත්‍ර ආර්ථික දර්ශක (Macro – Economic Indicators) මැන ගැනීමට අවශ්‍ය දත්ත රැසක් ලබාදීමට ශ්‍රමබල සමීක්‍ෂණය මගින් හැකිවිය. රජය මගින් සම්පාදනය කරනු ලබන ඉතා වටිනා සැලසුම් සහ වැඩ සටහන් වෙනුවෙන් සුවිශේෂී කාර්ය භාරයක් ඉටු කරන්නට එමගින් ශ්‍රී ලංකාවේ ශ්‍රමබල සමීක්‍ෂණයට හැකියාව ලැබිණි.

1.2 සමීක්‍ෂණය මගින් ආවරණික ප්‍රදේශ

1990 පළමු කාර්තුවේදී ශ්‍රී ලංකාවේ ශ්‍රමබල සමීක්‍ෂණය ආරම්භ කළේ මුළු දිවයිනම ආවරණය වන පරිදිය. නමුත් උතුරු හා නැගෙනහිර පළාත්වල පැවති අයහපත් වාතාවරණය මත එතැන් පටන් 2003 වසර දක්වාම සමීක්‍ෂණය මගින් එම ප්‍රදේශ ආවරණය කිරීමට නොහැකි විය. කෙසේ වෙතත් 2003 වසරේ නැගෙනහිර පළාත තුළද සමීක්‍ෂණ කටයුතු සිදු කිරීමේ හැකියාව දෙපාර්තමේන්තුවට ලැබිණි. 2004 සහ 2005 අගෝස්තු විශේෂ සමීක්‍ෂණයේදී දිවයිනේ දිස්ත්‍රික් 25 ම ආවරණය වන පරිදි ශ්‍රමබල සමීක්‍ෂණය පැවැත්වීමට දෙපාර්තමේන්තුවට හැකිවිය.

2006 වසරේදී උතුරු හා නැගෙනහිර පළාත්ද ආවරණය වන පරිදි සමීක්ෂණය පැවැත්වීමට දෙපාර්තමේන්තුව සැලසුම් කර තිබුණද, නියමිත පරිදි ජනවාරි මාසය තුළ එම පළාත්වල සමීක්ෂණ කටයුතු ඇරඹීමට නොහැකි විය. කෙසේ නමුත් එම පළාත්වල පෙබරවාරි මාසයේ සිට සමීක්ෂණය ආරම්භ කිරීමට අවකාශ සැලසුනද, සමීක්ෂණ ක්‍රියාවලිය සම්පූර්ණ කර ගැනීමේ අපහසුතා මතු විය. ක්ෂේත්‍ර කටයුතු සිදු කිරීමේදී එම පළාත්වල පැවති අහිතකර වාතාවරණය මේ සඳහා බලපෑවේය.

ඒ අනුව මඩකලපුව, අම්පාර සහ යාපනය යන දිස්ත්‍රික්ක හැරුණු විට උතුරු නැගෙනහිර පළාත්වල සෙසු දිස්ත්‍රික්ක තුළ සමීක්ෂණ කටයුතු නතර කිරීමට සිදුවිය. අවසානයේදී උතුරු නැගෙනහිර පළාත්වල එම දිස්ත්‍රික්ක 3 හි පමණක් සමීක්ෂණ කටයුතු පවත්වාගෙන යාමට හැකිවිය. එසේ වුවද, එම දිස්ත්‍රික්ක තුළ වුවද ඇතැම් ප්‍රදේශවල තිබූ අසතුටුදායක වාතාවරණය මධ්‍යයේ සමීක්ෂණ ක්‍රියාවලිය සම්පූර්ණ කර ගැනීමේ දුෂ්කරතා මතු විය.

ලබාගත් දත්ත වුවද විශ්ලේෂණයන් කිරීම සඳහා ප්‍රමාණවත් නොවීය. එනිසා 2006 වර්ෂයේදී ශ්‍රමබල සමීක්ෂණ ඇස්තමේන්තු මගින් එම පළාත් ආවරණය වී නොමැත. කෙසේ වුවද, උතුරු නැගෙනහිර පළාත් වලින් සම්පූර්ණ කරගත් දත්ත උපයෝගී කරගෙන, තෝරාගත් ශ්‍රමබල දර්ශක කිහිපයක තොරතුරු ඇතුළත් ප්‍රතිඵල වාර්තාවක් ළගදීම ප්‍රකාශයට පත්කිරීමට බලාපොරොත්තු වේ.

ශ්‍රමබල සමීක්ෂණයට තෝරා ගනු ලබන්නේ පුද්ගලයින් පදිංචි නිවාස ඒකක පමණක් වන අතර, ආයතනික වශයෙන් පුද්ගලයින් පදිංචිව සිටින ඒකක සමීක්ෂණය මගින් ආවරණය නොවීය.

1.3 ක්ෂේත්‍ර කටයුතු

2006 වසර සඳහා ශ්‍රමබල සමීක්ෂණයේ ක්ෂේත්‍ර කටයුතු සිදු කිරීම ජනවාරි මාසයේ සිට දෙසැම්බර් මාසය දක්වා වන මාස 12 තුළ සිදු කරන ලදී. පුරා මාස 12 ක් තුළ සිදු කරන ලද ලැයිස්තු ගත කිරීමේ ක්‍රියාවලිය 2005 නොවැම්බර් මාසයේ සිට 2006 ඔක්තෝම්බර් මාසය තෙක් සිදුවිය.

අදාළ ප්‍රාථමික නියැදි ඒකකය යාවත්කාලීන කොට මාස දෙකකට පසුව එම නියැදි ඒකකය තුළ සමීක්ෂණ ක්‍රියාවලිය ඇරඹීය. **(උදාහරණයක් ලෙස :පෙබරවාරි මාසය තුළ යාවත්කාලීන කරන ලද සංඛ්‍යාත කාණ්ඩයක සමීක්ෂණ කටයුතු සිදු කිරීම අප්‍රේල් මාසයේදී සිදුවිය)**

ජනලේඛන හා සංඛ්‍යාලේඛන දෙපාර්තමේන්තුවේ ක්ෂේත්‍ර ගත සංඛ්‍යාලේඛන නිලධාරී කාර්ය මණ්ඩලය සමීක්ෂණයේ දත්ත ලබාගැනීමේ ක්‍රියාවලිය මෙන්ම සමීක්ෂණයට පෙර සිදු කරනු ලබන ලැයිස්තු ගත කිරීමේ ක්‍රියාවලියද ඉටු කරන ලදී. ප්‍රාදේශීය ලේකම් කොට්ඨාශ තුළ සිදු කරනු ලබන සියළු සංඛ්‍යාලේඛන ක්‍රියාකාරකම් පිළිබඳ වගකීම දරනු ලබන්නේ එම ප්‍රාදේශීය ලේකම් කොට්ඨාශයන් හරහා සංඛ්‍යාලේඛන නිලධාරී වරයා හෝ නිලධාරී වරිය වෙයි.

සමීක්ෂණය ආරම්භයට පෙර සියලුම ක්ෂේත්‍ර ගත සංඛ්‍යාලේඛන නිලධාරීන් සඳහා ශ්‍රමබල සමීක්ෂණ ක්‍රියාවලිය පිළිබඳ මනා දැනුමක් ලබාදීම, අදාළ අංශය මගින් සිදු කරයි. සෑම දිස්ත්‍රික්කයකම දිස්ත්‍රික් සංඛ්‍යාලේඛන ක්‍රියාවලිය භාරව කටයුතු කිරීමටද නිලධාරීයෙක් යොදවා ඇත.

1.4 සමීක්ෂණ උපලේඛනය

ශ්‍රමබල සමීක්ෂණය සඳහා දැනට භාවිත කරනු ලබන සංකල්ප සහ ක්‍රමවේද 1990 දී සමීක්ෂණය ආරම්භයේදී භාවිත කළ සංකල්ප හා ක්‍රමවේද වලට බෙහෙවින් සමානය.

ජාතික සැලසුම් සම්පාදනය වෙනුවෙන් මෙන්ම, ශ්‍රමබල සමීක්ෂණ දත්ත පරිහරණය කරන්නන්ගේද, ජාතික හා කාලීන අවශ්‍යතා සපුරාලීම සඳහා 2006 වසරේ පළමු කාර්තුවේ සිට ශ්‍රමබල සමීක්ෂණය මගින් වැඩිපුර තොරතුරු ගණනාවක් එක්රැස් කිරීමේ අරමුණින් ශ්‍රමබල සමීක්ෂණ ප්‍රශ්නාවලියේ විශාල වැඩි දියුණු කිරීමක්⁽¹⁾ සිදු කරන ලදී.

සටහන 1 : කරුණාකර සමීක්ෂණ උපලේඛනය බලන්න.

ආසියා හා ශාන්තිකර කලාපීය ආර්ථික හා සාමාජික කොමිසමේ (ESCAP) උපදේශකත්වය සමගින් ශ්‍රමබල සමීක්ෂණ උපලේඛනය ඉතා සුපරීක්ෂාකාරීව නැවත හැඳරීමෙන් පසුව මෙම වැඩි දියුණු කිරීම සිදු කිරීමට යෙදීණි.

සාක්ෂරතාව, ගෘහ මට්ටමේ ආර්ථික කටයුතු, අවිධිමත් අංශයේ රැකියා නියුක්තිය හා ඌණ රැකියා නියුක්තිය වැනි අමතර සාධකයන්ද පරීක්ෂා කිරීම මෙහි අරමුණු විය.

2006 පළමු කාර්තුවේ සිට ඇරඹුණු මෙම සංශෝධනයන් සමගින්, අනාගතය සඳහා ඉතා වටිනා දත්ත ලබාදීමට මින් හැකියාව ලැබෙනු ඇත.

1.5 කෙණිත්‍ර අධීක්ෂණය

දත්ත එක්රැස් කරන නිලධාරීන්, සිය රාජකාරී නිසි පරිදි ඉටු කරන්නේ දැයි පරීක්ෂා කිරීමට දෙපාර්තමේන්තුවේ ජ්‍යෙෂ්ඨ නිලධාරීන් පත්කර තිබුණි. ඔවුන් දිස්ත්‍රික්ක වෙත ගොස් තම අධීක්ෂණ වාර්තා නියැදි සමීක්ෂණ අංශය වෙත යොමු කිරීමේ අධීක්ෂණ ක්‍රියාවලියක්ද සමීක්ෂණයට සමගාමීව ක්‍රියාත්මක වීණි.

ආර්ථික වශයෙන් ක්‍රියාශීලී සහ ආර්ථික වශයෙන් ක්‍රියාශීලී නොවන අවස්ථා

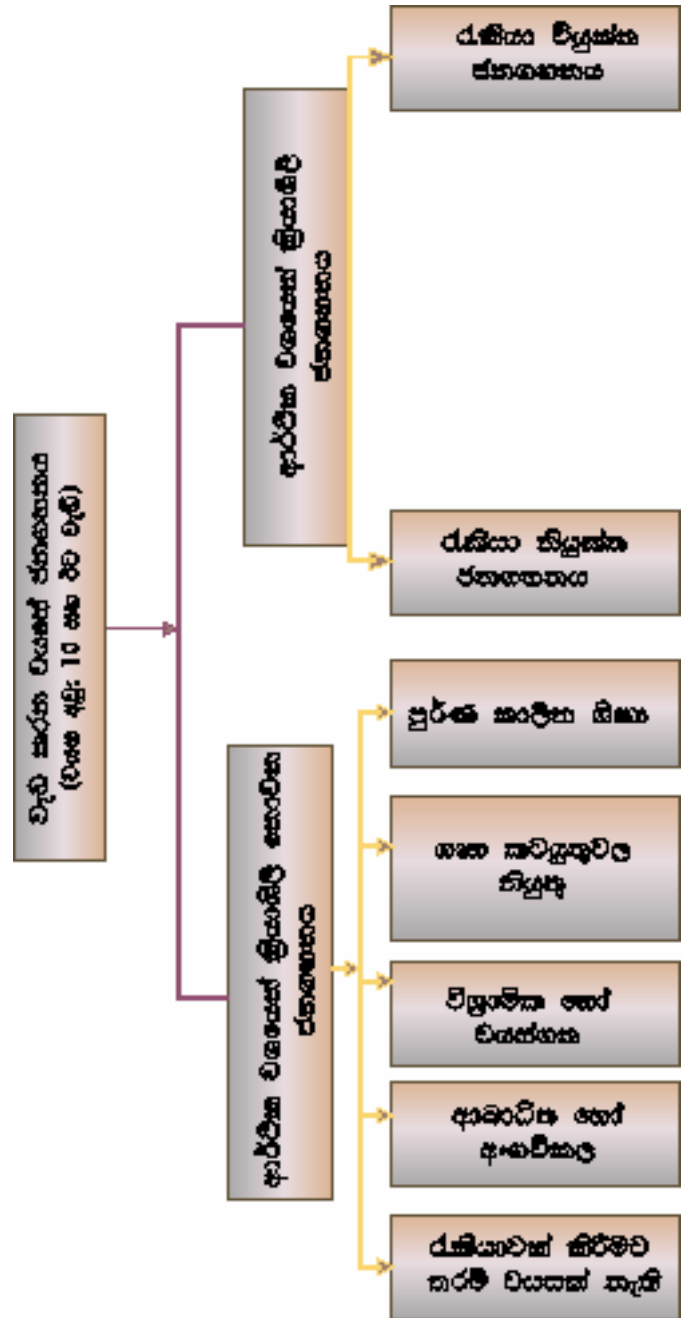

2 වන පරිච්ඡේදය - සමීක්ෂණ මූලධර්ම සහ ඇස්තමේන්තු කිරීමේ ක්‍රමවේදය

2.1 නියැදි සැලැස්ම හා නියැදි රාමුව

සමීක්ෂණය සඳහා නිවාස ඒකක 22,000 ක නියැදියක් තෝරාගත් අතර, පියවර 2 හි ස්ථාන කරන නියැදි ක්‍රමවේදය (Two Stage Stratified) ඒ සඳහා භාවිත කරන ලදී. 2001 ඡන හා නිවාස සංගණනය අනුසාරයෙන් ගොඩනගන ලද ප්‍රධාන නියැදි රාමුව ශ්‍රමබල සමීක්ෂණයේ නියැදි රාමුව ලෙස යොදා ගනු ලැබීය.

2.2 නියැදි තරම

1990 දී ඇරඹුණු ශ්‍රමබල සමීක්ෂණය සඳහා, උතුරු හා නැගෙනහිර පළාත් වලින් බැහැරව නිවාස ඒකක 2,000 ක නියැදියක් එක් කාර්තුවක් සඳහා තෝරා ගන්නා ලදී. 1996 වසරේදී එම නියැදි ප්‍රමාණය කාර්තුවක් සඳහා නිවාස ඒකක 4,000 ක් වන පරිදි වැඩි කරන ලදී. තවද දිස්ත්‍රික් මට්ටමින් වඩා විශ්වාසනීය වූ ඇස්තමේන්තු ලබා ගැනීමේ අරමුණින් 1992 සහ 1997 වසර සඳහා වාර්ෂිකව නිවාස ඒකක 20,000 ක නියැදියක් තෝරාගෙන සමීක්ෂණය සිදු කරන්නට යෙදිණි. නැවත වරක් 2004 වසරේදී නිවාස ඒකක 20,000 ක නියැදියක් තෝරාගෙන සමීක්ෂණය සිදු කරන ලදී.

කෙසේ නමුත්, දිස්ත්‍රික් මට්ටමින් ඉතා ප්‍රශස්ත මට්ටමේ ඇස්තමේන්තු ලබාදීමේ ඒකායන අරමුණින් නිවාස ඒකක 20,000 - 25,000 ත් අතර ප්‍රමාණයක් තෝරාගෙන, සමීක්ෂණය ඉදිරියේදී පැවැත්විය යුතු යැයි තීරණය විය. ඒ අනුව 2006 වසර සඳහා නිවාස ඒකක 22,000 ක නියැදියක් තෝරාගෙන සමීක්ෂණය සිදු කිරීම ඇරඹිණ.

2.3 නියැදි ව්‍යාප්තිය

දිස්ත්‍රික්ක සහ අංශ යටතේ ප්‍රාථමික නියැදි ඒකක 2,200ක් තෝරා ගැනීම නිමාන් නියැදි ක්‍රමවේදය (Neymann Allocation Procedure) අනුව සිදු කරන ලදී. එක් එක් අංශයන් සඳහා වෙන වෙනම අවශ්‍ය පරිදි හා වඩා විශ්වාසනීයව පිළිගත හැකි පරිදි ඇස්තමේන්තු ගත අගයන් ලබා දීමට හැකි වන පරිදි අවශ්‍ය අංශ ස්ථර තුළින් මෙම ප්‍රාථමික නියැදි ඒකක තෝරා ගන්නා ලදී. දිස්ත්‍රික් නියැදිය මාස 12 තුළ සම ව්‍යාප්තියකට යටත් කරන ලදී. වගුව 1 මගින් පෙන්නුම් කර ඇත්තේ තෝරාගත් නියැදිය දිස්ත්‍රික් අතර ව්‍යාප්ත වූ ආකාරයයි.

වගුව 1 : දිස්ත්‍රික්ක මට්ටමින් නියැදි තරමෙහි ව්‍යාප්තිය

| දිස්ත්‍රික්කය | නිවාස ඒකක | දිස්ත්‍රික්කය | නිවාස ඒකක |
|---------------|-----------|---------------|-----------|
| එකතුව | 22,000 | මූලතීව් | 360 |
| කොළඹ | 2,030 | කිලිනොච්චි | 360 |
| ගම්පහ | 1,920 | මඩකලපුව | 440 |
| කළුතර | 1,210 | අම්පාර | 840 |
| මහනුවර | 1,400 | ත්‍රිකුණාමලය | 360 |
| මාතලේ | 610 | කුරුණෑගල | 1,680 |
| නුවරඑළිය | 580 | පුත්තලම | 840 |
| ගාල්ල | 1,200 | අනුරාධපුරය | 960 |
| මාතර | 960 | පොළොන්නරුව | 480 |
| හම්බන්තොට | 840 | බදුල්ල | 860 |
| යාපනය | 720 | මොනරාගල | 480 |
| මන්නාරම | 360 | රත්නපුරය | 1,160 |
| වවුනියාව | 360 | කෑගල්ල | 950 |

2.4 ප්‍රාථමික නියැදි ඒකක තේරීම

ප්‍රාථමික නියැදි ඒකක වූයේ 2001 ඡන හා නිවාස සංගණනය වෙනුවෙන් පිළියෙල වූ සංගණන කාණ්ඩ වේ. මුළු දිවයිනම නියෝජනය වන පරිදි නිර්මාණය වූ එම සංගණන කාණ්ඩ එකතුවෙන් පිළියෙල වූ නියැදි රාමුව උපයෝගී කර ගනිමින් ප්‍රාථමික නියැදි ඒකක තෝරා ගැනීම සිදු කරන ලදී. ඒ අනුව ප්‍රාථමික නියැදි ඒකක 2,200 ක නියැදියක් 2006 ශ්‍රමබල සමීක්ෂණය සඳහා තෝරා ගැනිණ.

2.5 ද්විතියික නියැදි ඒකක තේරීම

සෑම එක් ප්‍රාථමික නියැදි ඒකකයකින්ම නිවාස ඒකක 10 ක් සමීක්ෂණය සඳහා තෝරා ගන්නා ලදී. නියැදියට තෝරුණු ප්‍රාථමික නියැදි ඒකක 2,200 ත් තෝරාගත් එම නිවාස ඒකක ද්විතියික නියැදි ඒකක විය.

2.6 ඇස්තමේන්තු කිරීමේ ක්‍රමවේදය

K නම් වූ මාසයක් සඳහා J නම්වූ දිස්ත්‍රික්කයක \hat{X}_{jk} නමින් වූ දෙන ලද ලාක්ෂණිකයක් සඳහා වන ඇස්තමේන්තුව

මෙසේ දැක්විය හැකිය.

$$\begin{aligned} \hat{X}_{jk} &= \frac{1}{m_{jk(u)}} \sum_{h(u)=1}^{m_{jk(u)}} \frac{1}{P_{h(u)}} \frac{N_{h(u)}}{n_{h(u)}} \sum_{i(u)=1}^{n_{h(u)}} X_{hi(u)} \\ &+ \frac{1}{m_{jk(r)}} \sum_{h(r)=1}^{m_{jk(r)}} \frac{1}{P_{h(r)}} \frac{N_{h(r)}}{n_{h(r)}} \sum_{i(r)=1}^{n_{h(r)}} X_{hi(r)} \\ &+ \frac{1}{m_{jk(e)}} \sum_{h(e)=1}^{m_{jk(e)}} \frac{1}{P_{h(e)}} \frac{N_{h(e)}}{n_{h(e)}} \sum_{i(e)=1}^{n_{h(e)}} X_{hi(e)} \end{aligned}$$

මෙහි

$m_{jk(u)}$ = K නම් වූ මාසයක් සඳහා J නම්වූ දිස්ත්‍රික්කයක නාගරික අංශයෙන් තෝරාගනු ලබන සංගණන කාණ්ඩ සංඛ්‍යාව.

$P_{h(u)}$ = නාගරික අංශය තුළ h නම්වූ සංගණන කාණ්ඩයක් තෝරා ගැනීමේ සම්භාවිතාවය.

$$P_{h(u)} = \frac{S_{jh(u)}}{\sum_{h=1}^{J} S_{jh(u)}}$$

$S_{jh(u)}$ = J නම් වූ දිස්ත්‍රික්කයක නාගරික අංශයේ h නම්වූ සංගණන කාණ්ඩයක් තුළ විශාලත්වයේ මිණුම (නිවාස ඒකක ප්‍රමාණය)

$M_{jh(u)}$ = J නම් වූ දිස්ත්‍රික්කයක නාගරික අංශය තුළ පිහිටි සම්පූර්ණ සංගණන කාණ්ඩ ප්‍රමාණය.

$N_{h(u)}$ = නාගරික අංශයේ h නම්වූ සංගණන කාණ්ඩය තුළ ලැයිස්තු ගත කරන ලද සම්පූර්ණ නිවාස ඒකක ප්‍රමාණය.

$n_{h(u)}$ = නාගරික අංශයේ h නම්වූ සංගණන කාණ්ඩයේ ලැයිස්තු ගත කරන ලද නිවාස ඒකක අතරින් තෝරාගන්නා ලද නිවාස ඒකක සංඛ්‍යාව.

$X_{hi(u)}$ = නාගරික අංශයේ h නම්වූ සංගණන කාණ්ඩය තුළ නියැදියට තෝරාගත් j නම්වූ ගෘහ ඒකකයේ හඳුනා ගන්නා ලද අගයන්.

$m_{jk(r)}, P_{h(r)}, S_{jh(r)}, M_{jh(r)}, N_{h(r)}, n_{h(r)}$, and $X_{hi(r)}$ යන මේවා ග්‍රාමීය අංශය සඳහා හඳුනා ගන්නා අගයන් වන අතර. $m_{jk(e)}, P_{h(e)}, S_{jh(e)}, M_{jh(e)}, N_{h(e)}, n_{h(e)}$, and $X_{hi(e)}$ යන මේවා වතු අංශය සඳහා හඳුනා ගන්නා ලද අගයන් වෙයි.

ඒ අනුව K නම් වූ මාසය සඳහා මුළු ශ්‍රී ලංකාවම සඳහා ඇස්තමේන්තු ගත අගය

$$\hat{X}_k = \sum_{j=1}^{17} \hat{X}_{jk} \quad \text{—————} \quad \textcircled{1}$$

J නම් වූ දිස්ත්‍රික්කයක් සඳහා පමණක් මාස 12 ම වෙනුවෙන් ඇස්තමේන්තු ගත අගය

$$\hat{X}_j = \frac{1}{12} \sum_{k=1}^{12} \hat{X}_{jk} \quad \text{—————} \quad \textcircled{2}$$

මාස 12 ම වෙනුවෙන් ශ්‍රී ලංකාවේ නාගරීක අංශය වෙනුවෙන් ඇස්තමේන්තු ගත අගය

$$\hat{X}_u = \frac{1}{12} \sum_{k=1}^{12} \sum_{j=1}^{17} \hat{X}_{jk(u)} \quad \text{—————} \quad \textcircled{3}$$

එනම්

$$\hat{X}_{jk(u)} = \frac{1}{m_{jk(u)}} \sum_{h(u)=1}^{m_{jk(u)}} \frac{1}{P_{h(u)}} \frac{N_{h(u)}}{n_{h(u)}} \sum_{i(u)=1}^{n_{h(u)}} X_{hi(u)}$$

මේ ආකාරයට \hat{X}_r සහ \hat{X}_e වශයෙන් ග්‍රාමීය සහ වතු අංශයේ ඇස්තමේන්තු අගයන්ද ලබාගත හැකිය.

2.7 ප්‍රතිචාර නොදක්වීම් සඳහා සීරුමාරු කිරීම (Adjustment)

සමීක්ෂණ උපලේඛනයේ පාලන දත්ත යටතේ විමසනු ලබන අවසාන ප්‍රතිඵල කේතය මගින්, සමීක්ෂණය වෙනුවෙන් ප්‍රතිචාර නොදක්වීම් සිදුවී තිබේ නම් ඒවා නිර්ණය කළහැක. පහත සඳහන් ආකාරයට සකසා ඇති අවසාන ප්‍රතිඵල වර්ග කිරීම මගින්, ප්‍රතිචාර නොදක්වීම හඳුනා ගෙන ඒ සඳහා අවශ්‍ය සීරුමාරු කිරීම් සිදුකර ගතහැක.

කාණ්ඩය හා විස්තර

ප්‍රතිඵල කේතය

- | | |
|--|---------------|
| 1. උපලේඛනය සම්පූර්ණයි. | 1 |
| 2. නිවාස ඒකකය කඩාදමා හෝ හිස්ව පවතී. | 3 |
| 3. උපලේඛනය පුරවාගත නොහැකිවීම. ප්‍රතික්ෂේප කිරීම, කල්දැමීම, සුදුසු ප්‍රතිචාරකයෙකු නොවීම නාවකාලිකව නිවස වසා තැබීම. | 2, 4, 5, 6, 7 |

1 වන සහ 2 වන කාණ්ඩය

මෙම ප්‍රතිඵල මගින් හඳුනාගත් උපලේඛනවල දත්ත සෘජුවම භාවිතා කළහැක. කිසිදු සිරුමාරු කිරීමක් අවශ්‍ය නොවන අතර දත්ත භාර ගැනීම සිදුකළ හැක.

3 වන කාණ්ඩය

මෙමගින් හඳුනා ගන්නා උපලේඛන අසම්පූර්ණ උපලේඛන වන අතර, එමනිසා කාණ්ඩ 1 යටතේ ලැබුණු ගෘහ ඒකක නියැදියට සමානුපාතික ලෙස නැවත සිරුමාරු කිරීමකට බඳුන් විය යුතුය. නාගරීක, ග්‍රාමීය සහ වතු අංශයේ සෑම සංගණන කාණ්ඩයකින් කාණ්ඩයකටම යොමු කරමින්, මේ සඳහා අගයක් ලබාගත යුතුය. ප්‍රතිචාර නොදක්වන ඒකක වෙනුවෙන් නැවත සිරුමාරු කිරීමට පෙර විවල්‍ය ලාක්ෂණික වන්නේ,

$$W'_h = \frac{1}{m_{jk}} \sum_{h=1}^{m_{jk}} \frac{1}{P_h} \frac{N_h}{n_h}$$

එනම් :

$N_h = h$ නම් සංගණන කාණ්ඩයේ ලැයිස්තු ගත කරන ලද සම්පූර්ණ නිවාස ඒකක ගණන.

$n_h = h$ නම් සංගණන කාණ්ඩයේ තෝරාගත් නිවාස ඒකක ගණන.

එවිට බර තැබීමේ සාධකය

$$W_h = W'_h \cdot \left(\frac{n^1_h - n_{h2}}{n_{h1}} \right)$$

එනම් :

$n_{h1} = 1$ කාණ්ඩය යටතේ වන ගෘහඒකක ගණන

$n_{h2} = 2$ කාණ්ඩය යටතේ වන ගෘහඒකක ගණන

$n^1_h =$ ගෘහ ඒකක නියැදිය (කාණ්ඩය 1, 2 සහ 3)

3 වන පරිච්ඡේදය - ආර්ථික වශයෙන් ක්‍රියාශීලී/ක්‍රියාශීලී නොවන ජනගහනය

3.1 ආර්ථික වශයෙන් ක්‍රියාශීලී ජනගහනයේ ව්‍යාප්තිය

වයස අවුරුදු 10 සහ ඊට වැඩි සමස්ත ජනගහනය අතුරින් (ස්ත්‍රී සහ පුරුෂ) අදාළ යොමු කාලය තුළදී කිසියම් නිෂ්පාදන හෝ සේවා අංශයක නියැලෙමින්, කිසියම් ආර්ථිකමය කටයුත්තකට දායකත්වය සැපයීමට ක්‍රියාකල / හැකියාව තිබූ පුද්ගලයින් ආර්ථික වශයෙන් ක්‍රියාශීලී පුද්ගලයින් ලෙස හඳුනා ගනු ලබයි. ඒ අනුව, දැනට රැකියා නියුක්ත සහ දැනට රැකියා විරහිත පුද්ගලයින් යන දෙපිරිස, ආර්ථික වශයෙන් ක්‍රියාශීලී ජනගහනය නැතහොත් ශ්‍රමබලකාය ලෙස පිළිගනු ලබයි.

2006 වසරේදී ආර්ථික වශයෙන් ක්‍රියාශීලී ජනගහනය මිලියන 7.6 ක් ලෙස ඇස්තමේන්තු ගත විය. එයින් මිලියන 4.8 ක් (64%) පුරුෂ පක්ෂය වන අතර, මිලියන 2.7 ක් (36%) ස්ත්‍රී පක්ෂය ලෙස ගණන් බලා ඇත.

වගුව 2 : වැඩ කළහැකි වයසේ ජනගහනය අතුරින්, ස්ත්‍රී පුරුෂ භාවය අනුව, ආර්ථික වශයෙන් ක්‍රියාශීලී සහ ක්‍රියාශීලී නොවන ජනගහනය - 2006

| ස්ත්‍රී/පුරුෂ භාවය | ආර්ථික වශයෙන් ක්‍රියාශීලී ජනගහනය | | ආර්ථික වශයෙන් ක්‍රියාශීලී නොවන ජනගහනය | |
|--------------------|----------------------------------|------|---------------------------------------|------|
| | ගණන | % | ගණන | % |
| එකතුව | 7598762 | 100 | 7235040 | 100 |
| පුරුෂ | 4837308 | 63.7 | 2261505 | 31.3 |
| ස්ත්‍රී | 2761454 | 36.3 | 4973535 | 68.7 |

වගුව 3 : ස්ත්‍රී පුරුෂ භාවය සහ අංශය අනුව ආර්ථික වශයෙන් ක්‍රියාශීලී ජනගහනය - 2006

| ස්ත්‍රී/පුරුෂ භාවය | එකතුව | | අංශය | | | |
|--------------------|---------|-------|--------|-------|----------|-------|
| | | | නාගරික | | ග්‍රාමීය | |
| | ගණන | % | ගණන | % | ගණන | % |
| එකතුව | 7598762 | 100.0 | 851541 | 100.0 | 6747220 | 100.0 |
| පුරුෂ | 4837308 | 63.7 | 590074 | 69.3 | 4247234 | 62.9 |
| ස්ත්‍රී | 2761454 | 36.3 | 261467 | 30.7 | 2499987 | 37.1 |

රූපය 1 : ආර්ථික වශයෙන් ක්‍රියාශීලී / ක්‍රියාශීලී නොවන ජනගහනයේ ව්‍යාප්තිය - 2006



රූපය 2 : ස්ත්‍රී පුරුෂ භාවය අනුව ආර්ථික ක්‍රියාවලියක් හා සම්බන්ධ වූ සේවා තත්වයන් - 2006

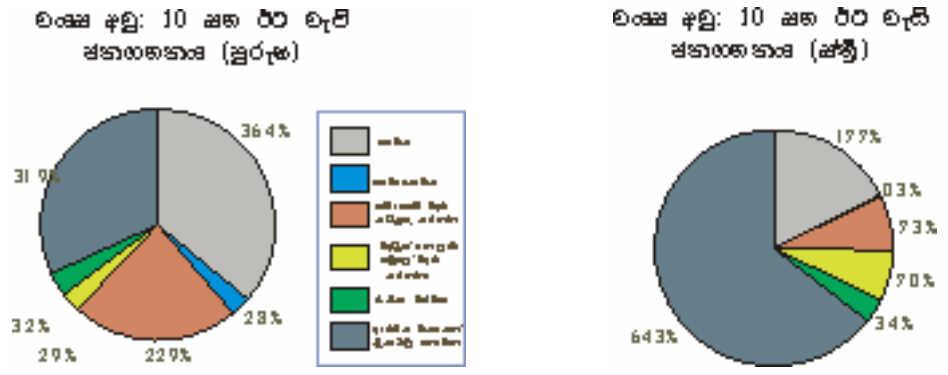

රූපය 2 මගින් විග්‍රහ වන ප්‍රධාන කරුණ වන්නේ වැඩ කරන වයසේ සිටින පුරුෂයින් ගෙන් 68% ක්ම ආර්ථික වශයෙන් ක්‍රියාශීලී කොටසට අයත් වන බවයි. මේ අතරින් 65% ක් රැකියා නියුක්ත වන අතර, 3% ක් රැකියා විරහිත පිරිසට අයත්ය. ඉතිරි 32% ශ්‍රමබලකායේ කොටස්කරුවන් නොවන අතර, ඔවුන් ආර්ථික වශයෙන් ක්‍රියාශීලී නොවන පිරිසට අයත් වෙති. ස්ත්‍රී පක්ෂය ආර්ථික ක්‍රියාවලීන්ට සම්බන්ධවීමේ තත්වයන් විමසා බැලීමේදී ස්ත්‍රීන්ගෙන් 36% ක ජනගහනයක් ආර්ථික වශයෙන් ක්‍රියාශීලීව සිටී බව කිව මනාය. එයින් 33% ක් රැකියා නියුක්තව සිටී අතර, 3% ක් රැකියා විරහිතව පසුවිය. එමෙන්ම වැඩ කරන වයසේ ස්ත්‍රී ජනගහනයෙන් 64% ක් ආර්ථික වශයෙන් ක්‍රියාශීලී නොවන කාණ්ඩයට ගණන් ගැණින.

3.2 ආර්ථික වශයෙන් ක්‍රියාශීලී ජනගහනය - දිස්ත්‍රික්ක මට්ටමින්

වගුව 4 : ස්ත්‍රී පුරුෂ භාවය අනුව දිස්ත්‍රික්ක මට්ටමින් ආර්ථික වශයෙන් ක්‍රියාශීලී ජනගහනයේ ප්‍රතිශත ව්‍යාප්තිය - 2006

| දිස්ත්‍රික්ක | ආර්ථික වශයෙන් ක්‍රියාශීලී ජනගහනය | | |
|--------------|----------------------------------|-----------|-------------|
| | එකතුව (%) | පුරුෂ (%) | ස්ත්‍රී (%) |
| එකතුව | 100.0 | 63.7 | 36.3 |
| කොළඹ | 100.0 | 67.6 | 32.4 |
| ගම්පහ | 100.0 | 66.0 | 34.0 |
| කළුතර | 100.0 | 65.3 | 34.7 |
| මහනුවර | 100.0 | 65.3 | 34.7 |
| මාතලේ | 100.0 | 66.9 | 33.1 |
| නුවරඑළිය | 100.0 | 53.7 | 46.3 |
| ගාල්ල | 100.0 | 62.3 | 37.7 |
| මාතර | 100.0 | 63.2 | 36.8 |
| හම්බන්තොට | 100.0 | 64.7 | 35.3 |
| කුරුණෑගල | 100.0 | 61.0 | 39.0 |
| පුත්තලම | 100.0 | 64.9 | 35.1 |
| අනුරාධපුරය | 100.0 | 60.6 | 39.4 |
| පොළොන්නරුව | 100.0 | 69.2 | 30.8 |
| බදුල්ල | 100.0 | 56.3 | 43.7 |
| මොනරාගල | 100.0 | 63.2 | 36.8 |
| රත්නපුරය | 100.0 | 63.7 | 36.3 |
| කෑගල්ල | 100.0 | 64.9 | 35.1 |

ශ්‍රමබලකායට ස්ත්‍රී පක්ෂයේ නියෝජනය වැඩිම ප්‍රතිශතයකින් වාර්තා වූයේ නුවරඑළිය දිස්ත්‍රික්කයෙනි. එනම් එම දිස්ත්‍රික්කයේ ආර්ථික වශයෙන් ක්‍රියාශීලී ජනගහනයට ස්ත්‍රී පක්ෂයේ දායකත්වය 46% ක් විය. ඉන් පසුව බදුල්ල හා අනුරාධපුර දිස්ත්‍රික්ක වලින් පිළිවෙලින් 44% ක් සහ 39% ක් වන ස්ත්‍රී පක්ෂයේ දායකත්වයක් ශ්‍රමබලකායට ලැබී තිබුණි. පුරුෂ පක්ෂයෙන් ශ්‍රමබලකායට වැඩිම ප්‍රතිශත දායකත්වයක් වාර්තා වූයේ පොළොන්නරුව දිස්ත්‍රික්කයෙනි. දෙවනුව කොළඹින් 68% ක්ද, තෙවනුව මාතලේ දිස්ත්‍රික්කයෙන් 67% ක්ද වන ප්‍රතිශතයක් පුරුෂ පක්ෂය අතරින් ශ්‍රමබලකාය තුළ වාර්තා විය.

රූපය 3 : ස්ත්‍රී පුරුෂ භාවය අනුව ශ්‍රමබල සහභාගිත්වතා අනුපාතයන් - 2006

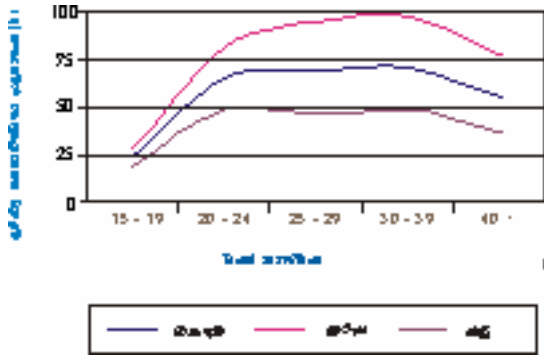

3.3 ශ්‍රමබල සහභාගිත්වතා අනුපාතය

ආර්ථික වශයෙන් ක්‍රියාශීලී ජනගහනය හෙවත් ශ්‍රමබලකායට අයත් වන පුද්ගලයින් සංඛ්‍යාව, වයස අවු: 10 සහ ඊට වැඩි ජනගහනයට ඇති අනුපාතය ශ්‍රමබල සහභාගිත්වතා අනුපාතය ලෙස අර්ථ ගන්වමු. වයස අවු: 10 ට වැඩි විවිධ වයස් කාණ්ඩ අතර ස්ත්‍රී පුරුෂ වශයෙන් පවතින මෙම අනුපාතයන් පහත වගුවෙන් විස්තර කරයි.

වගුව 5 : ස්ත්‍රී පුරුෂ භාවය සහ අංශය අනුව ශ්‍රමබල සහභාගිත්වතා අනුපාතයන් - 2006

| අංශය | වයස් කාණ්ඩය | ශ්‍රමබල සහභාගිත්වතා අනුපාතය | | |
|----------|-------------|-----------------------------|-------|---------|
| | | එකතුව | පුරුෂ | ස්ත්‍රී |
| එකතුව | | 51.2 | 68.1 | 35.7 |
| | 10-14 | 1.4 | 1.9 | 1 |
| | 15-19 | 23.9 | 29 | 18.5 |
| | 20-24 | 64.2 | 80.6 | 48.7 |
| | 25-29 | 68.4 | 94.5 | 46.5 |
| | 30-39 | 70.9 | 96.8 | 48.7 |
| | 40+ | 55.8 | 76.9 | 36.9 |
| නාගරික | | 45.3 | 66.7 | 26.2 |
| | 10-14 | 0.8 | 1.2 | 0.3 |
| | 15-19 | 18.7 | 23.4 | 14.9 |
| | 20-24 | 61.7 | 79.1 | 44.3 |
| | 25-29 | 64.5 | 94.1 | 39.8 |
| | 30-39 | 62.7 | 96.4 | 34.4 |
| | 40+ | 47.4 | 74.8 | 24.1 |
| ග්‍රාමීය | | 52.1 | 68.4 | 37.1 |
| | 10-14 | 1.5 | 2 | 1.0 |
| | 15-19 | 24.6 | 29.7 | 19.1 |
| | 20-24 | 64.6 | 80.9 | 49.4 |
| | 25-29 | 69 | 94.6 | 47.5 |
| | 30-39 | 72.2 | 96.8 | 51.0 |
| | 40+ | 57 | 77.2 | 38.8 |

පුරුෂ පක්ෂය තුළ ශ්‍රමබල සහභාගිත්වතා අනුපාතය 68% ක ප්‍රතිශත අගයක් වටා රැඳී පවතින අතර, ස්ත්‍රී පක්ෂය තුළ එය 34% ක ප්‍රතිශත අගයක් වටා රැඳී පවතින බව වගුව 5 න් නිරීක්ෂණය කළ හැක.

විවිධ වයස් කාණ්ඩ අතර ශ්‍රමබල සහභාගිත්වතා අනුපාතයන් සැසඳීමේදී පෙනීයන විශේෂ කරුණක් වන්නේ ක්‍රමයෙන් වැඩි වයස් කාණ්ඩ අතරට පිවිසෙන විට ශ්‍රමබල සහභාගිත්වතා අනුපාතයද ක්‍රමයෙන් ඉහළ අගයක් ගන්නා බවකි. වයස අවු: 30-39 අතර වයස් කාණ්ඩය ජාතික මට්ටමේ සක්‍රියම වයස් කාණ්ඩය වෙයි. එම වයස් කාණ්ඩය තුළ පුරුෂ පක්ෂයේ ශ්‍රමබල සහභාගිත්වතා අනුපාතය 96.8% ක් වන අතර, ස්ත්‍රී පක්ෂය තුළද වයස අවු: 30-39 වයස් කාණ්ඩයට අමතරව අවුරුදු 20-24 වයස් කාණ්ඩ තුළින්ද 48.7% ක් වන ඉහළම ශ්‍රමබල සහභාගිත්වතා අනුපාතයක් වාර්තා විය. නාගරික ප්‍රදේශවල වෙසෙන ස්ත්‍රී පක්ෂයට වඩා ග්‍රාමීයව වෙසෙන ස්ත්‍රී පක්ෂය තුළ ශ්‍රමබල සහභාගිත්වතා අනුපාතය ඉහළ අගයක් ගෙන තිබීමද බවද විශේෂ කරුණකි.

සිතියම (2) : දිස්ත්‍රික්ක මට්ටමින් ශ්‍රමබල සහභාගිත්වතා අනුපාතයන් - 2006

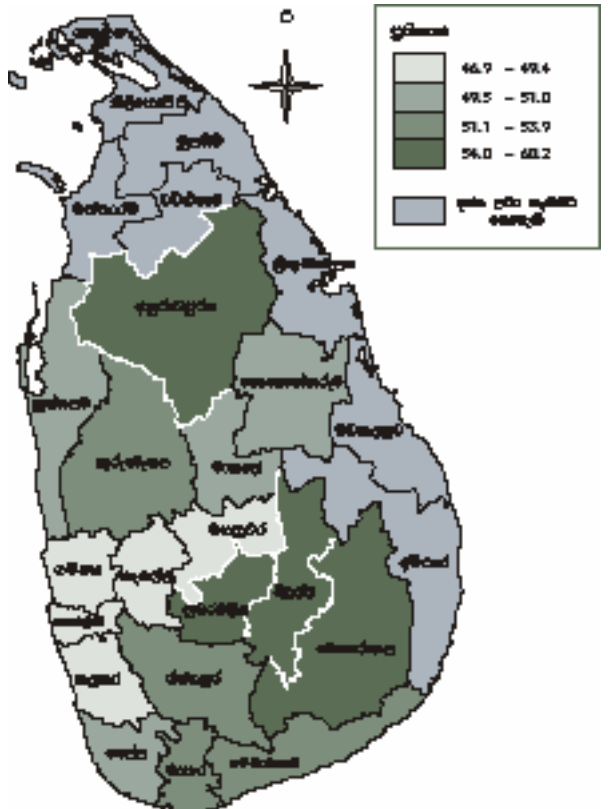

දිස්ත්‍රික් මට්ටමින් ශ්‍රමබල සහභාගිත්වතා අනුපාතයන් පහත නිරූපනය වන වගුව 6 මගින් පැහැදිලි කරයි. දිස්ත්‍රික් අතර ශ්‍රමබල සහභාගිත්වතා අනුපාතයන් පැහැදිලිවම වෙනස් අගයන් ගන්නා බව ඉන් නිරීක්ෂණය කළහැක. බදුල්ල දිස්ත්‍රික්කයෙන් වැඩිම ශ්‍රමබල සහභාගිත්වතා අනුපාතයක් වාර්තා වන අතර, එම අගය 60% කි. අඩුම ශ්‍රමබල සහභාගිත්වතා අනුපාතයක් වාර්තා වූයේ මහනුවර දිස්ත්‍රික්කයෙනි. එය 47% ක් විය. වගුව 6 නිරීක්ෂණය කිරීමේදී පැහැදිලිවන තවත් වැදගත් කරුණක් වන්නේ කොළඹ, ගම්පහ සහ කෑගල්ල දිස්ත්‍රික්ක වල ශ්‍රමබල සහභාගිත්වතා අනුපාතයන් අනිකුත් දිස්ත්‍රික්ක වලට වඩා අඩු මට්ටමක පවතින බවයි. වතු අංශයේ වැඩි නියෝජනයක් ඇති බදුල්ල දිස්ත්‍රික්කයේ රැකියා නියුක්ත වැඩි පිරිසක්, වතු ආශ්‍රිත සේවකයන්වේ. දිවයිනේ වැඩිම ශ්‍රමබල සහභාගිත්වතා අනුපාතයක් බදුල්ල දිස්ත්‍රික්කයෙන් වාර්තා වීමට හේතුව මෙය විය හැක.

ස්ත්‍රී පක්ෂයේ ශ්‍රමබල සහභාගිත්වතා අනුපාත අගයන් නිරීක්ෂණය කිරීමේදී වැඩිලි අංශයේ වැඩි නියෝජනයක් ඇති නුවරඑළිය දිස්ත්‍රික්කයෙන් වැඩිම ශ්‍රමබල සහභාගිත්වතා අනුපාතයක් වාර්තා වනු දැකිය හැක. බදුල්ල දිස්ත්‍රික්කයෙන්ද මේ හා සමානම තත්වයක් දක්නට ලැබේ.

3.4 දිස්ත්‍රික්ක මට්ටමින් ශ්‍රමබල සහභාගිත්වතා අනුපාතයන්

වගුව 6 : ස්ත්‍රී පුරුෂ භාවය සහ දිස්ත්‍රික්ක මට්ටමින් ශ්‍රමබල සහභාගිත්වතා අනුපාතයන් - 2006

| දිස්ත්‍රික්කය | එකතුව | ස්ත්‍රී/පුරුෂ භාවය | |
|---------------|-------|--------------------|---------|
| | | පුරුෂ | ස්ත්‍රී |
| එකතුව | 51.2 | 68.1 | 35.7 |
| කොළඹ | 47.7 | 67.6 | 29.6 |
| ගම්පහ | 49.3 | 67.9 | 32.1 |
| කළුතර | 49.4 | 67.3 | 33.0 |
| මහනුවර | 46.9 | 65.2 | 30.7 |
| මාතලේ | 50.4 | 68.6 | 32.8 |
| නුවරඑළිය | 57.9 | 64.7 | 51.7 |
| ගාල්ල | 49.7 | 65.2 | 35.7 |
| මාතර | 51.7 | 67.9 | 36.6 |
| හම්බන්තොට | 52.2 | 70.1 | 35.6 |
| කුරුණෑගල | 53.9 | 69.7 | 39.8 |
| පුත්තලම | 51.0 | 68.4 | 34.7 |
| අනුරාධපුරය | 55.6 | 72.9 | 40.7 |
| පොළොන්නරුව | 49.5 | 69.4 | 30.1 |
| බදුල්ල | 60.2 | 71.0 | 50.3 |
| මොනරාගල | 56.4 | 72.2 | 41.0 |
| රත්නපුරය | 53.3 | 68.5 | 38.4 |
| කෑගල්ල | 49.3 | 67.1 | 33.0 |

කෙසේ නමුත් නාගරික ව්‍යුහයක් පවතින කොළඹ සහ මහනුවර දිස්ත්‍රික්ක වලින් වාර්තා වූයේ මෙයට වෙනස් වූ තත්වයකි. ස්ත්‍රී පක්ෂයෙන් වාර්තා වූ අවම ශ්‍රමබල සහභාගිත්වතා අනුපාත අගයන් මෙම දිස්ත්‍රික්ක අතරින් වාර්තා විය. එය පිළිවෙලින් 30% ක් සහ 31% ක් ලෙස විය.

එමෙන්ම දිස්ත්‍රික්කයන් තුළ පුරුෂ පක්ෂයෙන් වාර්තා වූ ශ්‍රමබල සහභාගිත්වතා අගයන් ස්ත්‍රී පක්ෂයෙන් වාර්තා වූ ශ්‍රමබල සහභාගිත්වතා අනුපාත අගයන් මෙන් දෙගුණයකට ආසන්න මට්ටමකද පැවතීමේ. පුරුෂ පක්ෂය සඳහා වැඩිම ශ්‍රමබල සහභාගිත්වතා අනුපාතයක් වාර්තා වූයේ අනුරාධපුර දිස්ත්‍රික්කයෙනි. එය 73% කි. ඉන් පසුව මොනරාගල දිස්ත්‍රික්කයෙන් 72% ක්ද, බදුල්ල දිස්ත්‍රික්කයෙන් 71% ක් සහ හම්බන්තොට දිස්ත්‍රික්කයෙන් 70% ක්ද වශයෙන් පිළිවෙලින් පුරුෂ පක්ෂයෙහි ශ්‍රමබල සහභාගිත්වතා අනුපාතයන් පැවතීමේ.

නුවරඑළිය දිස්ත්‍රික්කයෙන් ස්ත්‍රී පක්ෂයේ වැඩිම ශ්‍රමබල සහභාගිත්වතා අනුපාතයක් වාර්තා වුවද, පුරුෂ පක්ෂය සඳහා දිස්ත්‍රික්ක අතරින් අඩුම ශ්‍රමබල සහභාගිත්වතා අනුපාතය වාර්තා වූයේ නුවරඑළිය දිස්ත්‍රික්කයෙනි. එය 64.7% ක් විය.

3.5 ආර්ථික වශයෙන් ක්‍රියාශීලී නොවන ජනගහනය

වයස අවුරුදු 10 ට වැඩි පුරුෂ කාලීන ශිෂ්‍යයන්, පුරුෂ කාලීන ගෘහණියන්, විශ්‍රාමික හෝ වයස් ගත පුද්ගලයින් හා ආබාධිත පුද්ගලයින් ආර්ථික වශයෙන් ක්‍රියාශීලී නොවන පුද්ගලයින් ලෙස අර්ථ ගන්වමු.

ශ්‍රමබල සමීක්ෂණයේ ප්‍රතිඵල අනුව වැඩ කරන වයසේ ජනගහනයෙන් 49% ක් හෙවත් ජනගහනයෙන් මිලියන 7.2 ක් ආර්ථික වශයෙන් ක්‍රියාශීලී නොවන ජනගහනය ලෙස ඇස්තමේන්තු විය. එයින් 31% ක් පුරුෂ පක්ෂය වන අතර, 69% ක් ස්ත්‍රී පක්ෂය ලෙසද ඇස්තමේන්තු කළහැකි විය.

වගුව 7 : ස්ත්‍රී පුරුෂ භාවය සහ අංශය අනුව ආර්ථික වශයෙන් ක්‍රියාශීලී නොවන ජනගහනය - 2006

| අංශය | එකතුව | | පුරුෂ | | ස්ත්‍රී | |
|----------|---------|-------|---------|------|---------|------|
| | ගණන | % | ගණන | % | ගණන | % |
| එකතුව | 7235040 | 100.0 | 2261505 | 31.3 | 4973535 | 68.7 |
| නාගරික | 1029498 | 100.0 | 294879 | 28.6 | 734619 | 71.4 |
| ග්‍රාමීය | 6205541 | 100.0 | 1966626 | 31.7 | 4238915 | 68.3 |

දත්ත පරීක්ෂා කිරීමේදී පෙනී යන කරුණක් වන්නේ, නාගරික හා ග්‍රාමීය යන දෙඅංශය තුළම ආර්ථික වශයෙන් ක්‍රියාශීලී නොවන කාන්තාවන්, ආර්ථික වශයෙන් ක්‍රියාශීලී නොවන පිරිමින්ට වඩා වැඩි ප්‍රමාණයකින් වාර්තා වන බවයි. තවද පුරුෂ පක්ෂයෙන් 31% ක් ආර්ථික වශයෙන් ක්‍රියාශීලී නොවන ජනගහනය ලෙසට ඇස්තමේන්තු කර ඇත. නාගරික සහ ග්‍රාමීය වශයෙන් ගත්කල ආර්ථික වශයෙන් ක්‍රියාශීලී නොවන ජනගහනයෙන් 86% ක් ග්‍රාමීයව විසූ අතර, ආර්ථික වශයෙන් ක්‍රියාශීලී නොවන නාගරික ජනගහනය ඉතිරි 14% විය.

වගුව 8 : ස්ත්‍රී පුරුෂ භාවය සහ වයස් කාණ්ඩ අනුව ආර්ථික වශයෙන් ක්‍රියාශීලී නොවන ජනගහනය - 2006

| වයස් කාණ්ඩය | එකතුව | ස්ත්‍රී/පුරුෂ භාවය | |
|---------------------|-------|--------------------|---------|
| | | පුරුෂ | ස්ත්‍රී |
| සියලු වයස් කාණ්ඩයන් | 100.0 | 100.0 | 100.0 |
| 10-14 | 21.4 | 35.2 | 15.2 |
| 15-19 | 17.4 | 25.1 | 12.5 |
| 20-24 | 7.0 | 5.9 | 7.6 |
| 25-29 | 6.1 | 1.5 | 8.2 |
| 30-39 | 10.1 | 1.7 | 13.9 |
| 40+ | 38.8 | 30.5 | 42.6 |

රූපය 5 : ස්ත්‍රී පුරුෂ භාවය සහ වයස් කාණ්ඩ අනුව ආර්ථික වශයෙන් ක්‍රියාශීලී නොවන ජනගහනය - 2006

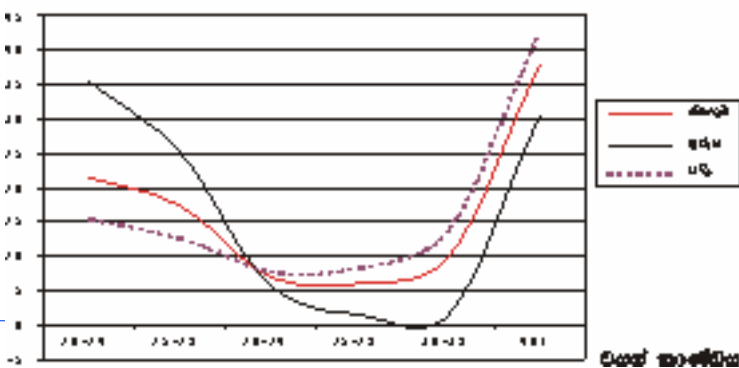

රූපය 4 : අංශය අනුව ආර්ථික වශයෙන් ක්‍රියාශීලී නොවන ජනගහනය - 2006

ආර්ථික වශයෙන් ක්‍රියාශීලී නොවන - නාගරික අංශය

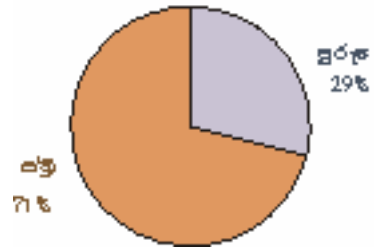

ආර්ථික වශයෙන් ක්‍රියාශීලී නොවන - ග්‍රාමීය අංශය



වයස් කාණ්ඩ මට්ටමින් ආර්ථික වශයෙන් ක්‍රියාශීලී නොවන ජනගහනයේ ව්‍යාප්තිය වගුව 8 මගින් පැහැදිලි වෙයි. ඒ අනුව ක්‍රමයෙන් වයස් ප්‍රමාණය වැඩි වන විට කාන්තාවන් අතර ආර්ථික වශයෙන් ක්‍රියාශීලී නොවන තත්වයේ අඩුවීමක් දක්නට ලැබේ. ආර්ථික වශයෙන් ක්‍රියාශීලී නොවන ජනගහනය අතරින්, 46% ක්ම වාර්තා වූයේ වයස අවු: 10-24 වයස් කාණ්ඩයෙනි. ආර්ථික වශයෙන් ක්‍රියාශීලී නොවන සමස්ත පිරිමි ජනගහනයෙන් 66% ක් සහ සමස්ත ස්ත්‍රී ජනගහනයෙන් 35% ක්ම මෙම වයස් කාණ්ඩය තුළ පසුවෙයි.

ආර්ථික වශයෙන් ක්‍රියාශීලී නොවන සමස්ත පිරිමි ජනගහනයෙන් වයස් කාණ්ඩ 25-39 අතර පසුවූයේ 3% ක් පමණක් වන අතර, සමස්ත ස්ත්‍රී ජනගහනයෙන් එම වයස් කාණ්ඩය තුළ 22% ක් සිටි බවද මෙහිදී පෙනී යන කරුණක් වනු ඇත.

3.6 ආර්ථික වශයෙන් ක්‍රියාශීලී නොවන ජනගහනයේ ලාක්ෂණික

වගුව 9 : ස්ත්‍රී/පුරුෂ භාවය අනුව ආර්ථික වශයෙන් ක්‍රියාශීලී නොවීමට බලපෑ ප්‍රධාන හේතු - 2006

| හේතුව/ක්‍රියාකාරිත්වය | වයස | ස්ත්‍රී පුරුෂ භාවය | |
|---|-------|--------------------|---------|
| | | පුරුෂ | ස්ත්‍රී |
| ආර්ථික වශයෙන් ක්‍රියාශීලී නොවන | 100.0 | 100.0 | 100.0 |
| විශ්‍රාමික/වයස්ගත | 15.8 | 21.1 | 13.4 |
| ශාරීරික ආබාධ/ආබාධිත | 5.3 | 9.1 | 3.6 |
| සුදුසු රැකියාවක් ලැබේ යැයි විශ්වාසයක් නොමැතිකම | 0.5 | 0.5 | 0.4 |
| කිසිම රැකියාවක් සොයා ගැනීමට නොහැකිවීම | 0.4 | 0.5 | 0.4 |
| අවශ්‍ය දක්ෂතා හෝ පුහුණුවක් නොමැතිකම | 0.3 | 0.5 | 0.3 |
| රැකියාවක් සෙවීමේදී මුහුණ දුන් පුද්ගලික දුෂ්කරතා | 0.2 | 0.3 | 0.1 |
| ගෘහ කටයුතුවල නිරතවීම | 36.9 | 3.7 | 52.0 |
| අධ්‍යාපන කටයුතුවල නියැලීම | 37.4 | 59.8 | 27.2 |
| වෙනත් | 3.2 | 4.5 | 2.6 |

රූපය 6 : ස්ත්‍රී/පුරුෂ භාවය අනුව ආර්ථික වශයෙන් ක්‍රියාශීලී නොවීමට බලපෑ ප්‍රධාන හේතු - 2006

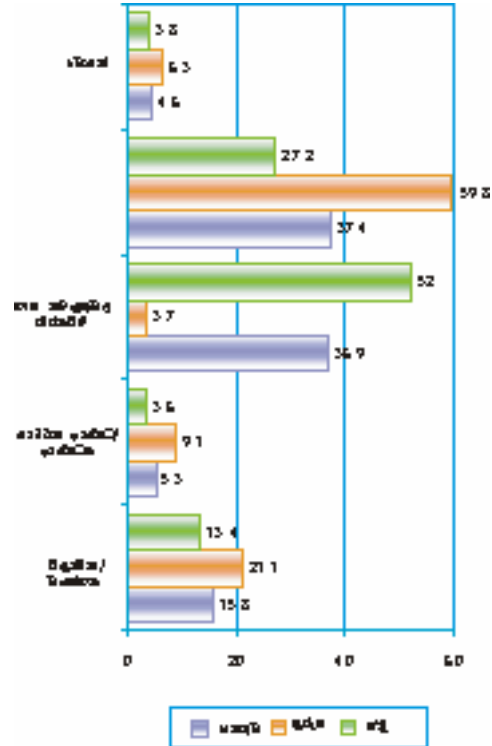

තමන්ට අත්විඳින්නට වූ කාර්යය අනුව ආර්ථික වශයෙන් ක්‍රියාශීලී නොවන ජනගහනය වර්ගීකරණයට ලක් කළ 9 වගුව වැඩිදුරටත් පරීක්ෂා කිරීමේදී පෙනෙන කරුණක් වන්නේ, මෙම ආර්ථික වශයෙන් ක්‍රියාශීලී නොවන ජනගහනය අතුරින් 70% ටත් වැඩි පිරිසක් ගෘහ කටයුතුවල හා අධ්‍යාපන කටයුතුවල යෙදෙන පිරිස් වන බවයි.

එමෙන්ම ආර්ථික වශයෙන් ක්‍රියාශීලී නොවන ජනගහනය අතරින් පුරුෂ පක්ෂයට වඩා වැඩි ප්‍රතිශතයක් ස්ත්‍රී පක්ෂයෙන් වාර්තා විය. වැඩ කළහැකි වයසේ ජනගහනය අතරින් ආර්ථික වශයෙන් ක්‍රියාශීලී නොවන පුරුෂ පක්ෂය 32% ක් ලෙස වාර්තා වන විට, ආර්ථික වශයෙන් ක්‍රියාශීලී නොවන ස්ත්‍රී පක්ෂය 64% ක් ලෙස වාර්තා වූ බවද මීට ඉහතදී විස්තර කරන ලදී. එනම් මාතෘමූලික සමාජයක තම පවුලේ අභිවෘද්ධිය වෙනුවෙන් වැඩි වගකීමක් පැවරෙන කාන්තාව රටේ ශ්‍රමබලකායෙන් පුරුෂයාට වඩා මදක් ඇත්වුවා වියහැකි බව ප්‍රධාන වශයෙන් මෙයින් පෙනී යනු ඇත. ස්ත්‍රී පුරුෂ භාවය අනුව ආර්ථික වශයෙන් ක්‍රියාශීලී නොවීමට බලපෑ ප්‍රධාන හේතු විස්තර කෙරෙන වගුව 9 මගින් වැඩිදුර කරුණු විමර්ශනය කළ හැකිවෙයි.

රූපය 7 : ආර්ථික වශයෙන් ක්‍රියාශීලී නොවීමට බලපෑ ප්‍රධාන හේතු - 2006 (ස්ත්‍රී පුරුෂ දෙපාර්ශවයම)

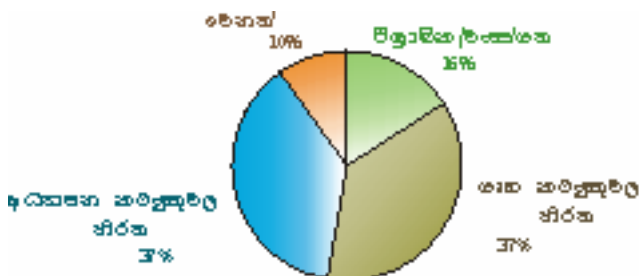

ආර්ථික වශයෙන් ක්‍රියාශීලී නොවන ස්ත්‍රී ජනගහනය අතුරින් 52% ක්ම ගෘහ කටයුතුවල යෙදී සිටි අතර, පුරුෂ පක්ෂයෙන් ගෘහ කටයුතුවල යෙදී සිටියේ 4% ක් පමණි. ආර්ථික වශයෙන් ක්‍රියාශීලී නොවූ පුරුෂ පක්ෂයෙන් වැඩි කොටසක් එනම් 60% ක්ම අධ්‍යාපන කටයුතුවල නිරතවීම එයට හේතුවක් වූ අතර, ස්ත්‍රීන්ගෙන් අධ්‍යාපන කටයුතුවල නිරතවී සිටීම ආර්ථික වශයෙන් ක්‍රියාශීලී නොවීමට හේතුවක් වූයේ 27% ක් වැනි ප්‍රතිශතයකිනි.

4 වන පරිච්ඡේදය - රැකියා නියුක්තිය

4.1 ප්‍රධාන කර්මාන්ත අංශ යටතේ රැකියා නියුක්තිය

2006 වර්ෂය තුළ මිලියන 7.1 ක ජනගහනයක් රැකියා නියුක්තව සිටි බව සමීක්ෂණ ප්‍රතිඵල අනුව ඇස්තමේන්ත විය. මෙම ජනගහනය අතරින්, ආසන්න වශයෙන් මිලියන 4.6 ක් (65% ක් පමණ) පුරුෂ පක්ෂය වූ අතර, ඉතිරි 35% එනම් මිලියන 2.5 ක් ස්ත්‍රී පක්ෂය විය.

රැකියා නියුතුව සිටි ප්‍රධාන කර්මාන්ත අංශයන් පිළිබඳව සැලකූ විට රැකියා නියුක්තිකයින් ගෙන් 41% ක් රැකියා නියුතුව ඇත්තේ සේවා හා සම්බන්ධ අංශ තුළය. 27% ක් නිෂ්පාදන කර්මාන්තවල යෙදී සිටියහ, ඉතිරි 32% රැකියා නියුක්තව සිටියේ කෘෂිකාර්මික අංශයේය. රූපය 8 මගින් එකී කරුණු පැහැදිලි කරයි.

වගුව 10 : රැකියාවේ නියුතු ප්‍රධාන කර්මාන්ත අංශය අනුව ප්‍රතිශත ව්‍යාප්තිය - (1992-2006)

| වසර | මුළු රැකියා නියුක්තිය | | ප්‍රධාන කර්මාන්ත අංශය | | | | | |
|------|-----------------------|-------|-----------------------|------|----------|------|---------|------|
| | | | කෘෂිකර්ම | | නිෂ්පාදන | | සේවා | |
| | ගණන | % | ගණන | % | ගණන | % | ගණන | % |
| 1992 | 4924130 | 100.0 | 2078560 | 42.2 | 991492 | 20.1 | 1854078 | 37.7 |
| 1993 | 5201904 | 100.0 | 2159187 | 41.5 | 1024524 | 19.7 | 2018193 | 38.8 |
| 1994 | 5281279 | 100.0 | 2084733 | 39.5 | 1046282 | 19.8 | 2150265 | 40.7 |
| 1995 | 5357120 | 100.0 | 1966793 | 36.7 | 1188271 | 22.2 | 2202056 | 41.1 |
| 1996 | 5536216 | 100.0 | 2071764 | 37.4 | 1217977 | 22.0 | 2246475 | 40.6 |
| 1997 | 5607868 | 100.0 | 2031902 | 36.2 | 1354952 | 24.2 | 2221014 | 39.6 |
| 1998 | 6049388 | 100.0 | 2378572 | 39.3 | 1325735 | 21.9 | 2345081 | 38.8 |
| 1999 | 6082449 | 100.0 | 2208066 | 36.3 | 1330134 | 21.9 | 2544249 | 41.8 |
| 2000 | 6310247 | 100.0 | 2274153 | 36.0 | 1490795 | 23.6 | 2545299 | 40.3 |
| 2001 | 6235588 | 100.0 | 2033343 | 32.6 | 1491408 | 23.9 | 2710837 | 43.5 |
| 2002 | 6519415 | 100.0 | 2247602 | 34.5 | 1459194 | 22.4 | 2812619 | 43.1 |
| 2003 | 6609466 | 100.0 | 2223691 | 33.6 | 1539035 | 23.3 | 2846740 | 43.1 |
| 2004 | 6704006 | 100.0 | 2215282 | 33.0 | 1663383 | 24.8 | 2825341 | 42.1 |
| 2005 | 6788119 | 100.0 | 2059293 | 30.3 | 1787274 | 26.3 | 2941552 | 43.3 |
| 2006 | 7105322 | 100.0 | 2287268 | 32.2 | 1889953 | 26.6 | 2928101 | 41.2 |

රූපය 8 : රැකියාවේ නියුතු ප්‍රධාන කර්මාන්ත අංශයන් අනුව ප්‍රතිශත ව්‍යාප්තිය - 2006

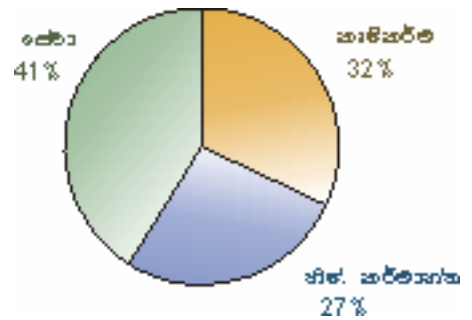

රූපය 9 : රැකියාවේ නියුතු ප්‍රධාන කර්මාන්ත අංශයන් අනුව ප්‍රතිශත ව්‍යාප්තිය - (1992-2006)

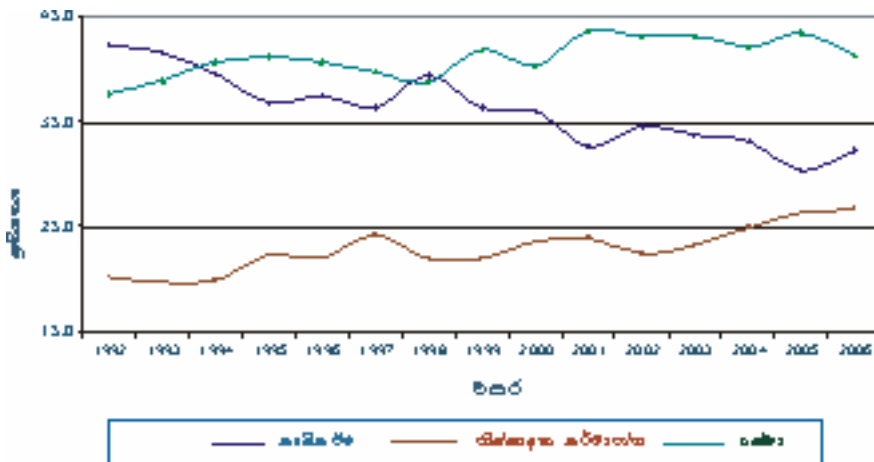

1992 සිට 2006 දක්වා රැකියා නියුක්තිකයින් යෙදී සිටි ප්‍රධාන කර්මාන්ත අංශයන් අනුව ප්‍රතිශත ව්‍යාප්තිය වගුව 10 න් පැහැදිලි වෙයි. ඒ අනුව සමහර වසර වලදී සුළු විචලනයක් පැවතුනද, කෘෂිකර්ම අංශයේ රැකියා නියුතු වුවත්ම ප්‍රතිශතයෙහි ක්‍රමික අඩුවීමක් පෙනෙන්නට තිබේ. 1992 දී 42% ක්ව පැවති කෘෂිකර්ම අංශයේ රැකියා නියුක්ති ප්‍රතිශතය, 2006 වන විට 32% ක් දක්වා අඩුවීමේ උපතකියක් පිළිඹිබු කර ඇත.

එමෙන්ම සේවා අංශයේ රැකියා නියුක්ති ප්‍රතිශතය 38% සිට 41% ක් දක්වා වූ වර්ධනයක් පෙන්නුම් කරයි. එසේම නිෂ්පාදන කර්මාන්ත අංශයෙහි රැකියා නියුක්ති ප්‍රතිශතයද 20% සිට 27% ක් දක්වා වර්ධනයක් වී ඇති බවද වගුව 10 මගින් පැහැදිලි වෙයි.

4.2 පළාත්/දිස්ත්‍රික්ක මට්ටමින් රැකියා නියුක්තිකයින්ගේ ප්‍රතිශත ව්‍යාප්තිය

වගුව 11 : රැකියාවේ නියුතු ප්‍රධාන කර්මාන්ත අංශය අනුව පළාත් / දිස්ත්‍රික්ක මට්ටමින් ප්‍රතිශත ව්‍යාප්තිය - 2006

| දිස්ත්‍රික්කය | එකතුව | ප්‍රධාන කර්මාන්තය | | |
|---------------|--------------|-------------------|--------------|-------------|
| | | කෘෂිකර්ම | නි. කර්මාන්ත | සේවා |
| එකතුව | 100.0 | 32.2 | 26.6 | 41.2 |
| කොළඹ | 100.0 | 1.9 | 29.9 | 68.3 |
| ගම්පහ | 100.0 | 7.6 | 38.5 | 53.9 |
| කළුතර | 100.0 | 21.9 | 31.6 | 46.5 |
| මහනුවර | 100.0 | 26.4 | 26.7 | 46.9 |
| මාතලේ | 100.0 | 40.6 | 17.9 | 41.5 |
| නුවරඑළිය | 100.0 | 70.3 | 9.2 | 20.5 |
| ගාල්ල | 100.0 | 33.3 | 29.2 | 37.5 |
| මාතර | 100.0 | 43.5 | 23.5 | 33.0 |
| හම්බන්තොට | 100.0 | 44.4 | 26.8 | 28.8 |
| කුරුණෑගල | 100.0 | 32.4 | 31.4 | 36.2 |
| පුත්තලම | 100.0 | 29.8 | 32.6 | 37.7 |
| අනුරාධපුර | 100.0 | 58.6 | 14.2 | 27.2 |
| පොළොන්නරුව | 100.0 | 41.8 | 18.7 | 39.5 |
| බදුල්ල | 100.0 | 70 | 8.3 | 21.7 |
| මොනරාගල | 100.0 | 64.7 | 13.8 | 21.5 |
| රත්නපුර | 100.0 | 48.5 | 24.2 | 27.3 |
| කෑගල්ල | 100.0 | 27.4 | 30.3 | 42.3 |

රැකියාවේ නියුතු ප්‍රධාන කර්මාන්ත අංශය අනුව රැකියා නියුක්තිකයින්ගේ ප්‍රතිශත ව්‍යාප්තිය වගුව 11 න් පැහැදිලි කරයි. ඒ අනුව දිස්ත්‍රික්ක අතර රැකියා නියුක්ති ප්‍රතිශතයෙහි සැලකිය යුතු වෙනසක් කෘෂිකර්ම අංශයෙන් වාර්තා වේ. කොළඹ දිස්ත්‍රික්කයෙන් වාර්තා වූ 2% අගයේ සිට නුවරඑළිය හා බදුල්ල දිස්ත්‍රික්ක වලින් වාර්තා වූ 70% අගය දක්වා වූ පරාසයක කෘෂිකර්ම අංශය තුළ සේවා නියුක්තියේ ව්‍යාප්තිය දක්නට තිබුණි. අඩුම ප්‍රතිශතයක් වාර්තා වන බස්නාහිර පළාතේ හැරෙන්නට දිවයිනේ අනිකුත් දිස්ත්‍රික්ක තුළ කෘෂිකර්ම අංශයේ සේවා නියුක්ති ප්‍රතිශතය කැපී පෙනෙන මට්ටමක පවතින බව ඉහත වගුව නිරීක්ෂණය කිරීමේදී ඉතා හොඳින් පැහැදිලි වේ. තත්වය එසේ වුවද සේවා අංශයේ රැකියා නියුක්තිය පිළිබඳව විමර්ශනය කිරීමේදී පෙනී යන කරුණක් වන්නේ සේවා අංශයේ රැකියා නියුක්තිකයන් වැඩිම ප්‍රතිශතයකින් වාර්තා වන්නේ කොළඹ දිස්ත්‍රික්කයෙන් බවය. එහි අගය 68% කි.

එමෙන්ම 54% හා 47% ක් වන සේවා අංශයේ රැකියා නියුක්තිය සඳහා ඉහළ ප්‍රතිශත අගයන් පිළිවෙලින් ගම්පහ සහ මහනුවර දිස්ත්‍රික්ක වලින් වාර්තා වී ඇත. තවදුරටත් ඉහත වගුව 11 පිරික්සීමේදී පෙනීයන කරුණක් වන්නේ දිවයිනේ නාගරීකරණ ව්‍යුහය වැඩි දිස්ත්‍රික්ක අතර, සේවා හා නිෂ්පාදන කර්මාන්ත අංශයන්හි නිරත රැකියා නියුක්ති ප්‍රතිශතයද ඉහළ අගයක් ගෙන තිබෙන බවය.

කෘෂිකර්ම අංශයේ සහ සේවා අංශයේ නිරත රැකියා නියුක්තිකයින්ගේ ප්‍රතිශතය පළාත් මට්ටමින් විග්‍රහ කිරීමක් රූපය 10 සහ රූපය 11 මගින් විස්තර කරයි. සමස්ත රැකියා නියුක්තිකයින් ගෙන් කෘෂිකර්ම අංශය තුළ රැකියා නියුක්තිය වැඩිම අගයකින් වාර්තා වූයේ ඌව පළාතෙනි. ඌව පළාතේ කෘෂිකර්ම අංශයේ රැකියා නියුක්තිය 68% කි. එමෙන්ම සේවා අංශය තුලින් වැඩිම රැකියා නියුක්තියක් වාර්තා වූයේ බස්නාහිර පළාතෙනි. එහි අගය 58% කි.

රූපය 10 : කෘෂිකර්ම අංශයේ රැකියා නියුක්තිය පළාත් මට්ටමින් - 2006



රූපය 11 : සේවා අංශයේ රැකියා නියුක්තිය පළාත් මට්ටමින් - 2006

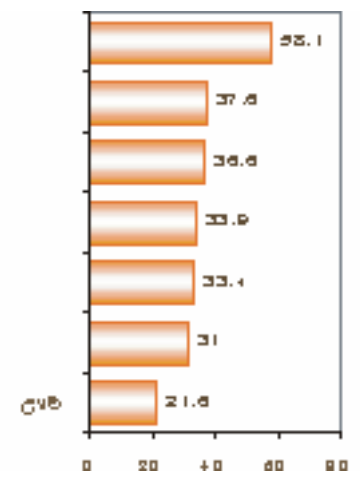

4.3 රැකියාවේ සේවා තත්වයන් අනුව රැකියා නියුක්තිය

තම අධ්‍යාපන සුදුසුකම් හා නියුතුව සිටින රැකියාවේ සේවා තත්වය අතර සබඳතාව පැහැදිලි කිරීමක් රූපය 12 මගින් සිදු කරනු ලබයි. ඒ අනුව සමස්ත රැකියා නියුක්තිකයින් ගෙන් 76% ක්ම අ.පො.ස. (උ.පෙ.) සහ ඉන් ඉහළ අධ්‍යාපන සුදුසුකම් සහිත සේවකයන්ය. එම අධ්‍යාපන සුදුසුකම් සහිතව පසුවන තමාගේම වැඩ කටයුතු කරගන්නන්ගේ ප්‍රතිශතය 15% කි.

සමස්ත රැකියා නියුක්ති ජනගහනය සැලකූවිට සේවකයින් ගෙන් 65% ක්ම පුරුෂ පක්‍ෂය නියෝජනය කරයි. වැටුප් නොලබා පවුලේ කටයුතුවල නිරත රැකියා නියුක්තිකයින් ගෙන් 73% ක්ම ස්ත්‍රී පක්‍ෂය නියෝජනය කරන අතර, පුරුෂ පක්‍ෂය වාර්තා වූයේ 27% ක් ලෙසය. නමුත් තමන්ගේ වැඩ කටයුතුවල නිරත රැකියා නියුක්තිකයින්ගේ තත්වය මීට වෙනස් වූ අතර, 74% ක් පුරුෂ පක්‍ෂය නියෝජනය කරන විට ස්ත්‍රී පක්‍ෂය සඳහා එම අගය වාර්තා වූයේ 26% ක් ලෙසය.

රූපය 12 : අධ්‍යාපන මට්ටම් සහ රැකියාවේ නියුතු සේවා තත්වයන් අනුව ප්‍රතිශත ව්‍යාප්තිය - 2006

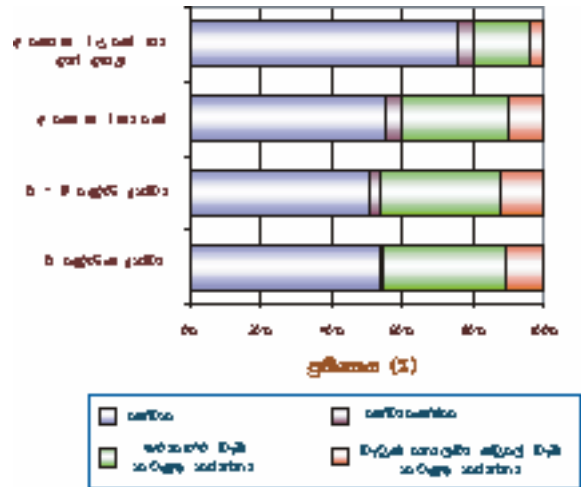

වගුව 13 : නෝරාගන් සේවා තත්ව 2 ක් යටතේ දිස්ත්‍රික්ක මට්ටමින් රැකියා නියුක්ති ජනගහනයේ ප්‍රතිශත ව්‍යාප්තිය - 2006

රූපය 13 : ස්ත්‍රී පුරුෂ භාවය සහ රැකියාවේ නියුතු සේවා තත්වයන් අනුව ප්‍රතිශත ව්‍යාප්තිය - 2006

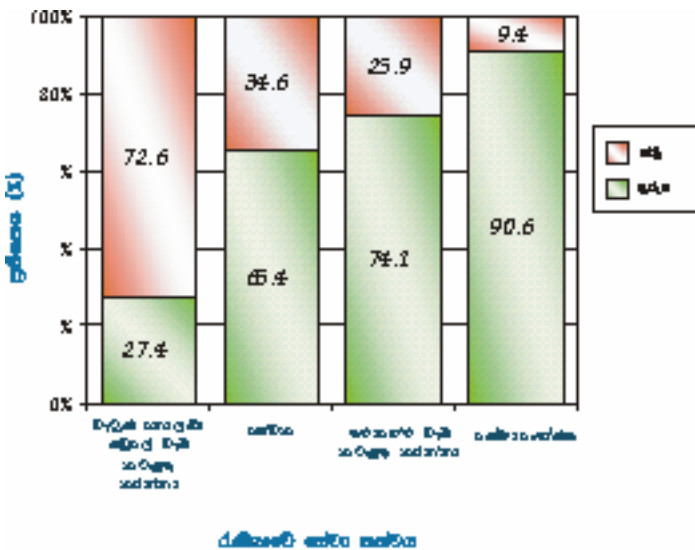

වගුව 12 : ස්ත්‍රී පුරුෂ භාවය සහ රැකියාවේ සේවා තත්වයන් අනුව ප්‍රතිශත ව්‍යාප්තිය - 2006

| රැකියාවේ සේවා තත්වය | එකතුව | ස්ත්‍රී/පුරුෂ භාවය | |
|----------------------------|-------|--------------------|---------|
| | | පුරුෂ | ස්ත්‍රී |
| එකතුව | 100 | 64.9 | 35.1 |
| සේවක | 100 | 65.4 | 34.6 |
| සේවාපේක | 100 | 90.6 | 9.4 |
| තමාගේම වැඩ කටයුතු කරන්නා | 100 | 74.1 | 25.9 |
| වැටුප් නොලබා පවුලේ වැඩ කරන | 100 | 27.4 | 72.6 |

| දිස්ත්‍රික්කය | තමාගේම වැඩ කටයුතු කරන්නා | වැටුප් නොලබා පවුලේ වැඩ කරන්නා |
|---------------|--------------------------|-------------------------------|
| එකතුව | 30.8 | 10.5 |
| කොළඹ | 21.8 | 2.8 |
| ගම්පහ | 25.4 | 5.9 |
| කළුතර | 30.4 | 6.3 |
| මහනුවර | 26.4 | 8.4 |
| මාතලේ | 38.0 | 17.0 |
| නුවරඑළිය | 18.7 | 10.3 |
| ගාල්ල | 29.2 | 8.9 |
| මාතර | 30.7 | 14.6 |
| හම්බන්තොට | 43.7 | 11.1 |
| කුරුමිනෙල | 37.2 | 11.4 |
| පුත්තලම | 27.8 | 8.1 |
| අනුරාධපුරය | 42.6 | 25.6 |
| පොළොන්නරුව | 42.7 | 13.4 |
| බදුල්ල | 32.0 | 25.6 |
| මොනරාගල | 49.2 | 23.0 |
| රත්නපුරය | 37.9 | 8.6 |
| කෑගල්ල | 25.7 | 7.4 |

රැකියාවේ ප්‍රධාන සේවා තත්ව 2 ක් වන තමාගේම වැඩ කටයුතු කරන්නන් සහ වැටුප් නොලබා පවුලේ ආර්ථිකයට උදව් කරන්නන් යන අංශ 2 යටතේ දිස්ත්‍රික් මට්ටමින් රැකියා නියුක්ති ජනගහනයේ ප්‍රතිශත ව්‍යාප්තිය වගුව 13 මගින් පැහැදිලි කරයි. ඒ අනුව මුළු රැකියා නියුක්ති ජනගහනය අතුරින් තමාගේම වැඩ කටයුතු කරන්නන් වැඩිම ප්‍රතිශතයක් වාර්තා වී ඇත්තේ මොනරාගල දිස්ත්‍රික්කයෙනි. එය 49% කි. අනුරාධපුරය හා පොළොන්නරුව දිස්ත්‍රික්කයෙන් 44% ක්ද, අනුරාධපුරය හා පොළොන්නරුව දිස්ත්‍රික්කයෙන් 43% ක්ද වශයෙන් වන වැඩිම ප්‍රතිශතයන් තමාගේම වැඩ කටයුතුවල නිරතවන්නන් අතරින් වාර්තා වනු දක්නට ලැබේ.

4.4 විවිධ රැකියා ක්ෂේත්‍ර යටතේ රැකියා නියුක්තිය

වගුව 14 : ස්ත්‍රී පුරුෂ භාවය සහ රැකියා ක්ෂේත්‍ර යටතේ ප්‍රතිශත ව්‍යාප්තිය - 2006

| තනතුරු කාණ්ඩය | එකතුව | ස්ත්‍රී පුරුෂ භාවය | | මුළු රැකියා නියුක්තිය ගෙන් කාන්තා රැකියා නියුක්තිය ප්‍රතිශතය |
|---|-------|--------------------|---------|--|
| | | පුරුෂ | ස්ත්‍රී | |
| එකතුව | 100.0 | 100.0 | 100.0 | 35.1 |
| ජ්‍යෙෂ්ඨ නිලධාරීන් සහ කළමනාකරුවන් | 1.8 | 2.2 | 1.1 | 21.4 |
| වෘත්තිකයින් | 5.3 | 3.2 | 9.2 | 61.1 |
| තාක්ෂණික හා ආශ්‍රිත වෘත්තිකයින් | 5.1 | 5.2 | 4.9 | 34.1 |
| ලිපිකරු සහ සමාන්තර ශ්‍රේණි | 3.9 | 3.1 | 5.3 | 48.1 |
| සමාගම් අයිතිකරුවන් හා පාලකයින් | 7.4 | 9.1 | 4.3 | 20.3 |
| සේවාවන්හි නියුතු වූවන් සහ වෙළඳ සේවකයින් | 7.2 | 6.8 | 8.0 | 38.8 |
| පුහුණු කෘෂිකාර්මික හා ධීවර සේවකයින් | 22.4 | 21 | 25 | 39.2 |
| පුහුණු ශිල්පීය සේවකයින් | 17.1 | 16.1 | 18.9 | 38.7 |
| යන්ත්‍ර ක්‍රියාකරුවන් සහ කොටස් සවිකරන්නන් | 7.1 | 9.6 | 2.3 | 11.3 |
| සුළු සේවකයින් | 22.2 | 22.9 | 20.9 | 33.1 |
| හඳුනා නොගත් | 0.5 | 0.8 | 0.1 | 6.1 |

ස්ත්‍රීන් සහ පුරුෂයින් තමන් නිරතව සිටින රැකියා ක්ෂේත්‍රය අනුව විශාල පරාසයකින් විස්තර කළහැක. විවිධ රැකියා කාණ්ඩ යටතේ ස්ත්‍රීන් සහ පුරුෂයින්ගේ රැකියා නියුක්තිය පිළිබඳ සංසන්දනයක් වගුව 14 මගින් නිරීක්ෂණය වේ. සමස්ත රැකියා නියුක්ත ස්ත්‍රීන්ගෙන් 1/4 ක්ම පුහුණු කෘෂිකාර්මික සහ ධීවර ක්ෂේත්‍රයන්ට අනුබද්ධ රැකියාවල නියුතු බව පැහැදිලිවම පෙනෙන්නට තිබේ. පුරුෂ පක්ෂයෙන් මෙම ක්ෂේත්‍රයේ රැකියාවල නියුතුව ඇත්තේ 21% කි. රැකියා නියුක්ත පුරුෂයින් ගෙන් 3.2% ක් පමණක් වෘත්තිකයන් ලෙස කටයුතු කරද්දී, රැකියා නියුතු ස්ත්‍රීන්ගෙන් 9.2% ක්ම වෘත්තිකයන් ලෙස කටයුතු කිරීම තුලින් වෘත්තිකයන් අතර සමානුපාතික ලෙස දෙපාර්ශ්වයේ වෙනස තේරුම් ගතහැක. රැකියා ක්ෂේත්‍ර යටතේ සැලකූ විට, සමානුපාතිකව වැඩිම වෘත්තිකයන්ගේ ප්‍රතිශතයක් වාර්තා වන්නේද ස්ත්‍රී පක්ෂයෙනි. සමස්ත රැකියා නියුක්තියෙන් ගෙන් වෘත්තිකයින් 61% ක්ම ස්ත්‍රී පක්ෂය නියෝජනය කරයි. ගුරු වෘත්තිකයින්, හෙදියන් ඇතුළු ජාත්‍යන්තර රැකියා වර්ගීකරණයට යටත් වන සියළු රැකියා කාණ්ඩ, වෘත්තිකයින් ලෙස පිළිගනු ලබයි.

වගුව 15 : ස්ත්‍රී පුරුෂ භාවය සහ රැකියාවේ සේවා තත්වයන් අනුව ප්‍රතිශත ව්‍යාප්තිය - 2006

| සේවා කාණ්ඩය | එකතුව | | පුරුෂ | | ස්ත්‍රී | |
|-------------------------------|---------|-------|---------|-------|---------|-------|
| | ගණන | % | ගණන | % | ගණන | % |
| එකතුව | 7105322 | 100.0 | 4610643 | 100.0 | 2494679 | 100.0 |
| සේවක | 3949758 | 55.6 | 2583335 | 56 | 1366422 | 54.8 |
| රාජ්‍ය අංශය | 954886 | 13.4 | 565133 | 12.3 | 389753 | 15.6 |
| පුද්ගලික අංශය | 2994872 | 42.1 | 2018202 | 43.8 | 976669 | 39.2 |
| සේවයෝජක | 221512 | 3.1 | 200595 | 4.4 | 20917 | 0.8 |
| තමාගේම වැඩ කටයුතු කරන්නා | 2189566 | 30.8 | 1622784 | 35.2 | 566782 | 22.7 |
| වැටුප් නොලබා පවුලේ වැඩ කරන්නා | 744486 | 10.5 | 203929 | 4.4 | 540557 | 21.7 |

රූපය 14 : රැකියාවේ නියුතු සේවා තත්වයන් අනුව ප්‍රතිශත ව්‍යාප්තිය - 2006

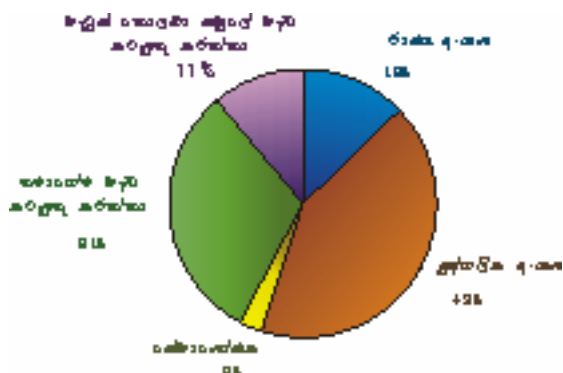

රාජ්‍ය අංශයේ සේවයේ නියුතු මුළු සේවක සංඛ්‍යාව මිලියනයකට ආසන්න විය. රැකියා නියුතු ස්ත්‍රීන්ගෙන් රාජ්‍ය අංශයේ සේවිකාවන් 16% ක් සිටි අතර, රැකියා නියුතු පුරුෂයින් අතරින් රාජ්‍ය අංශයේ සේවකයින් වාර්තා වූයේ 12% ක් ලෙසිනි. රැකියා නියුතු සමස්ත වැටුප් ලබන සේවක පිරිසගෙන් 76% ක්ම පුද්ගලික අංශයේ සේවක/සේවිකාවන් වූහ.

එමෙන්ම රැකියා නියුතු ස්ත්‍රී පක්ෂයෙන් 22% ක්ම වැටුප් නොලබා පවුලේ වැඩ කටයුතුවල යෙදුණු අය වූ අතර, පුරුෂ පක්ෂයෙන් වැටුප් නොලබා පවුලේ කටයුතු වලට දායක වී සිටියේ 4% ක් පමණි.

4.5 : වැටුප් ලබන සේවකයින්ගේ දළ වැටුපෙහි සාමාන්‍යය සහ එහි ව්‍යාප්තිය

වැටුප් ලබන සේවකයින්ගේ මාසික වැටුප හෝ දෛනික වැටුප පිළිබඳ තොරතුරු ලබා ගැනීමද ශ්‍රී ලංකාවේ ශ්‍රමබල සමීක්ෂණය මගින් සිදු කරනු ලබයි. ඒ අනුව නාගරික සහ ග්‍රාමීය මට්ටමින් මාසිකව හෝ දෛනිකව වැටුප් ලබන සේවකයින්ගේ සාමාන්‍ය දළ මාසික වැටුප පිළිබඳ විශ්ලේෂණයක් වගුව 16 මගින් විස්තර කරයි.

ලබාගත් තොරතුරු අනුව පැහැදිලි වන්නේ මාසිකව හෝ දෛනිකව වේතන ලබන නාගරික අංශයේ සේවකයින්ගේ සාමාන්‍ය දළ මාසික වැටුප ග්‍රාමීය ප්‍රදේශවල සේවකයින්ගේ දළ මාසික වැටුපට වඩා වැඩි බවයි.

වගුව 16 : අංශය අනුව සාමාන්‍ය දළ වැටුප (රුපියල්) - 2006

| මාසිකව වැටුප් ලබන | | දෛනිකව වැටුප් ලබන | |
|-------------------|----------|-------------------|----------|
| නාගරික | ග්‍රාමීය | නාගරික | ග්‍රාමීය |
| 13948 | 10638 | 6942 | 5444 |

වගුව 17 : ප්‍රධාන කර්මාන්ත අංශය අනුව දිනපතා/මාසිකව වැටුප් ලබන්නන්ගේ සාමාන්‍ය මාසික දළ වැටුප

| මාසික වැටුප් ලබන | | | දෛනික වැටුප් ලබන | | |
|------------------|--------------|-------|------------------|--------------|------|
| කෘෂිකර්ම | නි. කර්මාන්ත | සේවා | කෘෂිකර්ම | නි. කර්මාන්ත | සේවා |
| 5866 | 9016 | 12791 | 4048 | 6630 | 6089 |

රූපය 15 : රැකියාවේ නියුතු ප්‍රධාන කර්මාන්ත අංශය අනුව දිනපතා/මාසිකව වැටුප් ලබන්නන්ගේ සාමාන්‍ය මාසික දළ වැටුපෙහි ව්‍යාප්තිය - 2006

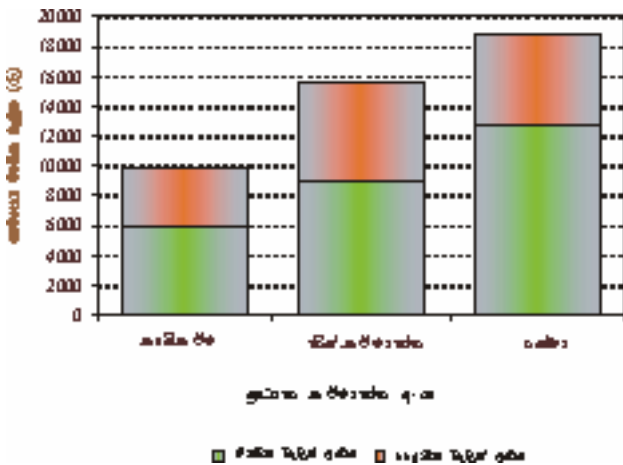

සේවයේ නියුතු ප්‍රධාන කර්මාන්ත අංශ අනුව මාසිකව හෝ දෛනිකව වැටුප් ලබන සේවකයින්ගේ සාමාන්‍ය දළ මාසික වැටුප් ව්‍යාප්තිය වගුව 17 න් පැහැදිලි වේ. ඒ අනුව මාසිකව වැටුප් ලබන සේවා අංශයේ නියුතු සේවකයින්ගේ සාමාන්‍ය දළ වැටුප අනෙකුත් ප්‍රධාන කර්මාන්ත 2 හි නියැලී සේවකයින්ගේ සාමාන්‍ය දළ මාසික වැටුපට වඩා වැඩි බව පැහැදිලිව පෙනී යනු ඇත. තවද මාසිකව වැටුප් ලබන සේවකයින්ගේ සාමාන්‍ය දළ මාසික වැටුප, ඔවුන් නිරතව සිටින ප්‍රධාන කර්මාන්ත අංශය අනුව සැලකිය යුතු වෙනස් වූ පරාසයක පිහිටා ඇති බවද වගුව 17 න් නිරීක්ෂණය වෙයි.

මාසිකව වැටුප් ලබන සේවකයින්ගේ සාමාන්‍ය දළ මාසික වැටුප දිස්ත්‍රික් මට්ටමින් නිරීක්ෂණය කිරීමේදී වැදගත් ලාක්ෂණිකයක් දක්නට ලැබේ. කොළඹ දිස්ත්‍රික්කයේ සේවකයන් ගෙන් වැඩිම සාමාන්‍ය දළ මාසික වැටුපක් වාර්තා වූණු අතර, එය රුපියල් 14,384 කි. දෙවනුව ගම්පහ දිස්ත්‍රික්කයේ සේවකයින් ගෙන් රු. 11,901 ක සාමාන්‍ය දළ මාසික වැටුපක් වාර්තා විය. අවම සාමාන්‍ය දළ මාසික වැටුපක් වාර්තා වූයේ නුවරඑළිය දිස්ත්‍රික්කයේ සේවකයින් ගෙනි.

රූපය 16 : මාසික වැටුප් ලබන සේවකයින්ගේ සාමාන්‍ය මාසික වැටුප් ව්‍යාප්තිය - දිස්ත්‍රික්ක මට්ටමින්

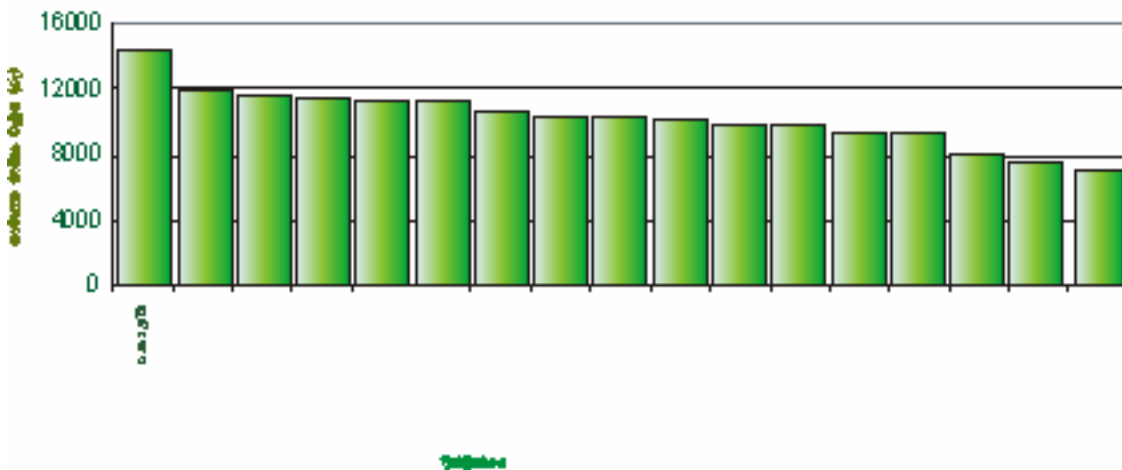

5 වන පරිච්ඡේදය - විරැකියාව

5.1 විරැකියාව

අදාළ යොමු කාලය තුළදී රැකියාවක් නොමැතිව, එහෙත් රැකියාවක් බලාපොරොත්තුවෙන් ඒ සඳහා කිසියම් ක්‍රියා මාර්ගයක් ගත් පුද්ගලයින් රැකියා විරහිත පුද්ගලයින් ලෙස අර්ථ ගන්වා ඇත. ඒ අනුව 2006 වසරේදී විරැකියාවෙන් යුත් ජනගහනය 500,000 කට ආසන්න බව ශ්‍රමබල සමීක්ෂණයෙන් ඇස්තමේන්තු ගතකර ඇත. මේ අය අතරින් 48% ක් පුරුෂ පක්ෂය වන අතර, 52% ක් ස්ත්‍රී පක්ෂය වෙයි.

ප්‍රදේශ ආශ්‍රිතව කළ නිරීක්ෂණයේදී පෙනී ගිය විශේෂ කරුණක් වන්නේ, නාගරික බල ප්‍රදේශ වලට වඩා ග්‍රාමීය බල ප්‍රදේශවල වැඩි ජනගහනයක් රැකියා විරහිතව පසුවූ බවයි. සමස්ත රැකියා විරහිත ජනගහනයෙන් 10% ක් එනම් 47,000 ක් පමණ නාගරිකව රැකියා විරහිතව පසුවෙද්දී 90% ක් වන 446,000 ට ආසන්න ජනගහනයක් රැකියා විරහිතව ග්‍රාමීය බල ප්‍රදේශවල ජීවත් වූහ.

රූපය 17 : අංශය අනුව රැකියා විරහිත ජනගහනයේ ප්‍රතිශත ව්‍යාප්තිය - 2006

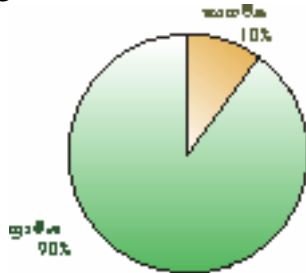

එමෙන්ම 2006 වසරේදී වාර්තාවූ සමස්ත විරැකියා අනුපාතය 6.5% ක් වූ අතර, එය නාගරික සහ ග්‍රාමීය වශයෙන් සැලකූ විට නාගරික අංශයේ විරැකියා අනුපාතය 5.5% ක්ද, ග්‍රාමීය අංශයෙන් 6.6% ක්ද ලෙස ඇස්තමේන්තු විය. ඒ අනුව නාගරික අංශයේ විරැකියා අනුපාතයට වඩා ග්‍රාමීය අංශය තුළ විරැකියා අනුපාතය ඉහළ බව පැහැදිලි වෙයි.

තවද ස්ත්‍රී පක්ෂයෙන් වාර්තාවූ සමස්ත විරැකියා අනුපාතය, පුරුෂ පක්ෂයෙන් වාර්තා වූ සමස්ත විරැකියා අනුපාතය මෙන් දෙගුණයකටත් මදක් වැඩි බව, ප්‍රතිඵල නිරීක්ෂණයේදී පැහැදිලි විය. පුරුෂ පක්ෂයෙන් වාර්තාවූ සමස්ත විරැකියා අනුපාතය 4.7% ක්වූ අතර, එය ස්ත්‍රී පක්ෂය සඳහා 9.7% ක් විය. එමෙන්ම නාගරික කාන්තාවන්ගේ විරැකියා අනුපාතය 7.7% ක් වූ අතර එය ග්‍රාමීය කාන්තාවන් තුළ 9.9% ක්වූ ඉහළ අගයක්ද ගෙන තිබිණි.

රූපය 18 : ස්ත්‍රී පුරුෂ භාවය සහ අංශය අනුව විරැකියා අනුපාතයන් - 2006

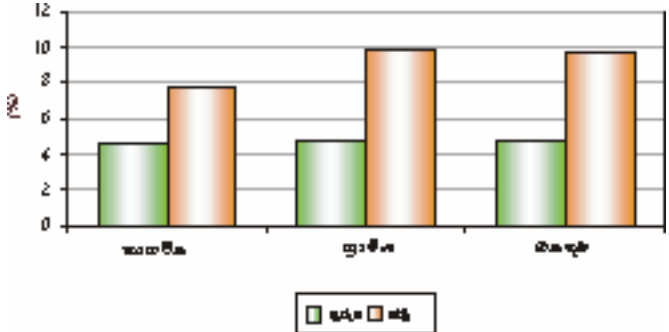

5.2 විරැකියා අනුපාතය

රැකියා විරහිතව පසුවන පුද්ගලයින් සංඛ්‍යාව, ශ්‍රමබලකායට ඇති අනුපාතයේ ප්‍රතිශතය, විරැකියා අනුපාතය ලෙස අර්ථ ගන්වයි. 1993 වසරේ සිට 2006 වසර දක්වා විරැකියා අනුපාතයන් විදහා දක්වන වගුව 18 පරික්ෂා කිරීමේදී 1993 වසරේදී 13.8% ක්ව පැවති විරැකියා අනුපාතය 2006 වසර වනවිට 6.5% ක් දක්වා ක්‍රමයෙන් පහත බැස ඇති බව පැහැදිලි වෙයි.

වගුව 18 : ස්ත්‍රී පුරුෂ භාවය අනුව විරැකියා අනුපාතයන් (1993 - 2006)

| වසර | එකතුව | ස්ත්‍රී පුරුෂ භාවය | |
|------|-------|--------------------|---------|
| | | පුරුෂ | ස්ත්‍රී |
| 1993 | 13.8 | 9.7 | 21.7 |
| 1994 | 13.1 | 9.7 | 20.1 |
| 1995 | 12.3 | 9.0 | 18.7 |
| 1996 | 11.3 | 8.2 | 17.7 |
| 1997 | 10.5 | 7.7 | 16.1 |
| 1998 | 9.2 | 6.5 | 14.0 |
| 1999 | 8.9 | 6.7 | 13.0 |
| 2000 | 7.6 | 5.8 | 11.0 |
| 2001 | 7.9 | 6.2 | 11.5 |
| 2002 | 8.8 | 6.6 | 12.9 |
| 2003 | 8.1 | 6.0 | 12.3 |
| 2004 | 8.1 | 6.0 | 12.1 |
| 2005 | 7.2 | 5.3 | 10.7 |
| 2006 | 6.5 | 4.7 | 9.7 |

වගුව 19 : ස්ත්‍රී පුරුෂ භාවය සහ අංශය අනුව රැකියා විරහිත ජනගහනය සහ විරැකියා අනුපාතයන් - 2006

| අංශය | ඵකතුව | | පුරුෂ | | ස්ත්‍රී | |
|----------|----------------------|------------------|----------------------|------------------|----------------------|------------------|
| | රැකියා විරහිත ජනගහනය | විරැකියා අනුපාතය | රැකියා විරහිත ජනගහනය | විරැකියා අනුපාතය | රැකියා විරහිත ජනගහනය | විරැකියා අනුපාතය |
| ඵකතුව | 493440 | 6.5 | 226664 | 4.7 | 266775 | 9.7 |
| නාභේක | 47139 | 5.5 | 26877 | 4.6 | 20262 | 7.7 |
| ග්‍රාමීය | 446301 | 6.6 | 199787 | 4.7 | 246514 | 9.9 |

රූපය 19 : විරැකියා අනුපාතයන් : (1993 - 2006 දක්වා)

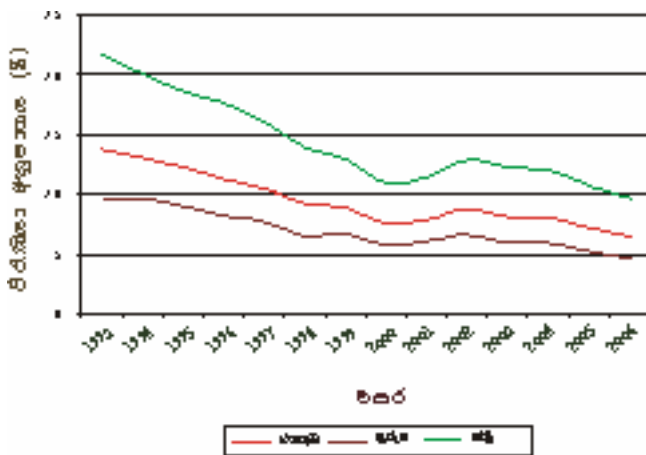

රූපය 20 : විරැකියා අනුපාතයන් (2003 - 2006 දක්වා)

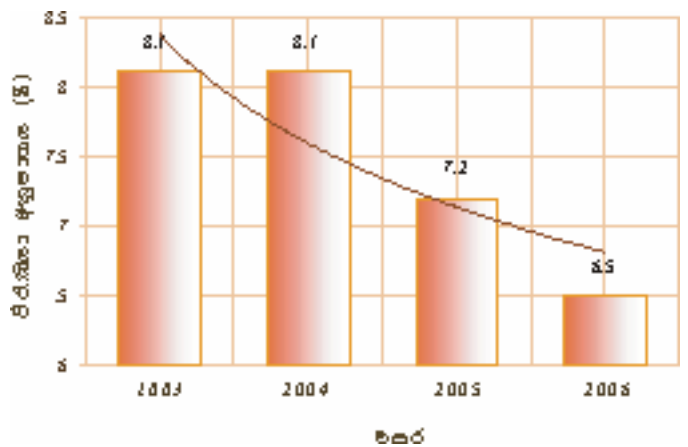

වගුව 18 මගින් ප්‍රකාශිත දත්ත, රූපය 19 මගින් ඉදිරිපත් කර ඇත. 1993 සිට 2006 වසර දක්වා විරැකියා අනුපාත අගයෙහි ක්‍රමික අඩුවීමේ උපනතිය ඒ තුළින් පැහැදිලි වෙයි.

නමුත් නියැදුම් දෝෂයන්⁽²⁾ පිළිබඳ සැලකිලිමත් වීමේදී, සෑම වසරකම සෑමවිටම වාර්තා වූ විරැකියා අනුපාතයන්හි සංඛ්‍යාතමය වශයෙන් සුවිශේෂී වෙනසක් නොමැති බවද විශේෂයෙන් සඳහන් කළ යුතුව ඇත.

කෙසේ වෙතත්, විරැකියා අනුපාතයෙහි අඩුවීමේ උපනතිය, ක්‍රියාත්මකව පවතින සත්‍යයකි. එමෙන්ම නියැදුම් දෝෂයන් පිළිබඳව සැලකිලිමත් වීමේදී පෙර වසර කීපය හා සසඳන විට 2006 දී වාර්තා වූ විරැකියා අනුපාතයෙහි සැලකිය යුතු අඩුවීමක් පෙන්නුම් කරයි. මෙම පැහැදිලි කිරීම රූපය 20 මගින් විස්තර වෙයි.

5.3 : වයස් කාණ්ඩ සහ ලබා ඇති අධ්‍යාපන මට්ටම් අනුව විරැකියා අනුපාතයන්

වගුව 20 : ස්ත්‍රී පුරුෂ භාවය සහ වයස් කාණ්ඩ අනුව විරැකියා අනුපාතයන්- 2006

| වයස් කාණ්ඩ | ස්ත්‍රී පුරුෂ භාවය | | |
|------------|--------------------|-------|---------|
| | ඵකතුව | පුරුෂ | ස්ත්‍රී |
| ඵකතුව | 6.5 | 4.7 | 9.7 |
| 15 - 19 | 23.1 | 20.7 | 27.1 |
| 20 - 24 | 21.0 | 16.1 | 18.6 |
| 25 - 29 | 11.0 | 6.8 | 18.1 |
| 30-39 | 3.3 | 1.7 | 6.0 |
| 40+ | 1.4 | 1.2 | 1.7 |

සටහන⁽²⁾ කරුණාකර අමතර පහැදිලි කිරීම් සඳහා මේ සමඟ ඇති පරිශිෂ්ඨය අධ්‍යයනය කරන්න.

ස්ත්‍රී පුරුෂ භාවය අනුව විදකියා අනුපාතයන් විශ්ලේෂණය කිරීමේදී ස්ත්‍රී පක්ෂයේ සමස්ත විදකියා අනුපාතය 9.7% ක් ලෙසද, පුරුෂ පක්ෂයේ සමස්ත විදකියා අනුපාතය 4.7% ක් ලෙසද ඇස්තමේන්තු වී තිබෙනු වගුව 20 න් පෙනෙනුම් කරයි. ඒ අනුව ස්ත්‍රී පක්ෂය තුළ විදකියා අනුපාතය පුරුෂ පක්ෂයේ විදකියා අනුපාතය මෙන් දෙගුණයකටත් මදක් වැඩි බව පැහැදිලි වෙයි.

සමස්ත විදකියා අනුපාතය 6.5% ක් වුවද, වයස අවුරුදු 20-24 හි පසුවන තරුණ පිරිස් අතරේ විදකියා අනුපාතය 21% ක් වැනි ඉහළ අගයක පැවතීම නම්, සැබවින්ම අහිතකර තත්වයකි.

වගුව 21 : අධ්‍යාපන මට්ටම අනුව විදකියා අනුපාතය - 2006

| අධ්‍යාපන මට්ටම | විදකියා අනුපාතය | | |
|---------------------------|-----------------|-------|---------|
| | එකතුව | පුරුෂ | ස්ත්‍රී |
| එකතුව | 6.5 | 4.7 | 9.7 |
| 5 ශ්‍රේණිය තෙක් සමත් | 1.4 | 1.4 | 1.4 |
| 5-9 ශ්‍රේණි තෙක් සමත් | 5.8 | 4.6 | 8.7 |
| අ.පො.ස.(සා.පො) සමත් | 9.9 | 7.3 | 14.3 |
| අ.පො.ස.(උ.පො.) සහ ඉන් ඉහළ | 11.6 | 6.9 | 16.8 |

අ.පො.ස. (උ.පො.) සහ ඉන් ඉහළ අධ්‍යාපන සුදුසුකම් සහිත උගත් තරුණ තරුණියන් අතර වන විදකියා අනුපාතය 12% කි. පුරුෂ පක්ෂය සඳහා 7% ක් සහ ස්ත්‍රී පක්ෂය සඳහා 17% ක් ලෙස එම අගය ඇස්තමේන්තු විය. මෙලෙස උගත් පිරිස් අතර ඉහළ විදකියා අනුපාතයක් වාර්තාවීම මෙහිදී අවධානයට ලක්කළ යුතු කරුණක් වනු ඇත.

5.4 : පළාත් මට්ටමින් රැකියා විරහිත ජනගහනය

පළාත් අනුව රැකියා විරහිත ජනගහනය වාර්තාවූ ආකාරය රූපය 21 මගින් නිරූපනය කර ඇත. ඒ අනුව වැඩිම විදකියාවෙන් යුත් ජනගහනයක් වාර්තා වූයේ දකුණු පළාතෙනි. සබරගමුව සහ මධ්‍යම පළාත් වලින් ඉන් පසුව වැඩිම විදකියාවක් වාර්තා විය. දකුණු පළාතේ විදකියා අනුපාතය 9% ක් වූ අතර, මධ්‍යම හා සබරගමුව පළාත් වලින් 6.7% ක විදකියා අනුපාතයක් වාර්තා විය.

රූපය 21 : පළාත් මට්ටමින් විදකියා අනුපාතයන් - 2006

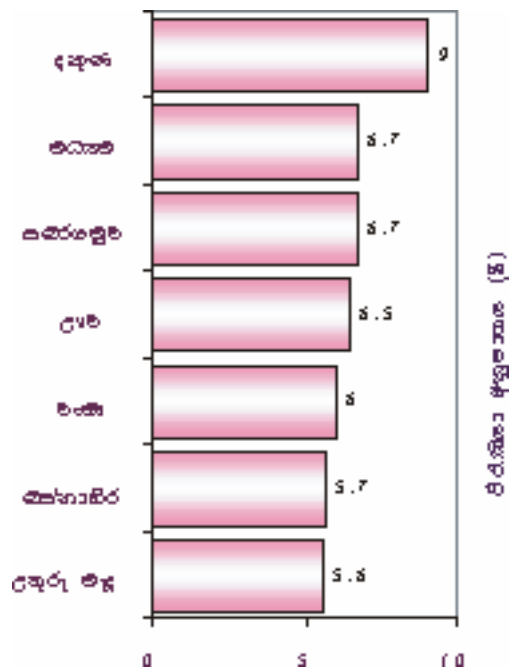

රැකියා නියුක්තිකයින් පිළිබඳව විමර්ශනය කිරීමේදී තමාගේම වැඩ කටයුතුවල යෙදෙන්නන් 43% ක්ම වාර්තා වූයේ උතුරු මැද පළාතෙනි. දෙවනුව වැඩිම ප්‍රතිශතයක් වන 38% ක් වාර්තා වූයේ උතුර පළාතෙනි. මෙම පළාත් ඇතුළත් වන අනුරාධපුරය, පොළොන්නරුව, බදුල්ල සහ මොනරාගල දිස්ත්‍රික්ක ශ්‍රී ලංකාවේ වැඩිම කෘෂිකාර්මික කටයුතු සිදු කෙරෙන දිස්ත්‍රික්ක වේ.

රූපය 22 : වැටුප් නොලබා පවුලේ වැඩ කටයුතුවල නිරත ජනගහනයේ ප්‍රතිශත ව්‍යාප්තිය - පළාත් මට්ටමින් -2006

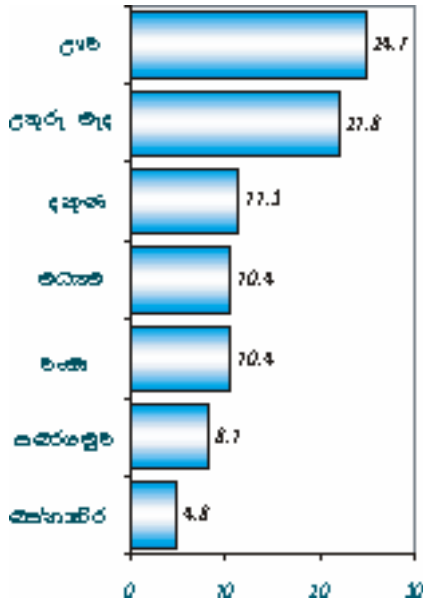

රැකියා නියුතු ජනගහනය අතරින් වැටුප් නොලබා පවුලේ වැඩ කටයුතුවල නිරත වූ ජනගහනයේ පළාත් මට්ටමින් ප්‍රතිශත ව්‍යාප්තිය රූපය 22 මගින් පැහැදිලි කරයි.

ඒ අනුව, ශ්‍රමබලකායේ රැකියා නියුක්ත පුද්ගලයින් අතුරින් වැටුප් නොලබා පවුලේ වැඩ කටයුතුවල නිරත, වැඩිම ප්‍රතිශතයක් වාර්තාවූයේ ඌව පළාතෙන් වන අතර, ඇස්තමේන්තු වශයෙන් විමසන කල 6.5% ක් වැනි අවම මට්ටමේ විරැකියා අනුපාතයක් වාර්තා වූයේද ඌව පළාතෙනි.

එසේම, පළාත් මට්ටමින් සැලකීමේදී වැටුප් නොලබා පවුලේ වැඩ කටයුතු කරන්නන් 8.1% ක් වැනි සාමාන්‍යයෙන් පහළ අගයක් වාර්තා වූ සබරගමුව පළාත තුළ විරැකියා අනුපාතය 6.7% ක් වැනි අගයක් ගෙන තිබුණි.

වගුව 22 නිරීක්ෂණයේදී පෙනෙන කරුණක් වන්නේ වැටුප් ලබන සේවකයින් ගෙන් වැඩි ප්‍රතිශතයක් (66% ක්) වාර්තා වූයේ බස්නාහිර පළාතෙන් බවයි. ඉන්පසු මධ්‍යම පළාතෙන් වැඩිම වැටුප් ලබන සේවක ප්‍රතිශතයක් වාර්තා විය. එය 62% කි. ඌව පළාතේ රැකියා නියුක්තිකයින් ගෙන් 36% ක් වැටුප් ලබන සේවකයින් විය.

වගුව 22 : පළාත් මට්ටමින් විරැකියා අනුපාතයන් සහ රැකියාවේ නියුතු සේවා තත්වයන් යටතේ ශ්‍රමබල සහභාගිත්වය - 2006

| පළාත | විරැකියා අනුපාතය | එකතුව | සේවක | සේවයෝජක | තමාගේම වැඩ කටයුතු කරන | වැටුප් නොලබා පවුලේ වැඩ කරන |
|-----------|------------------|-------|------|---------|-----------------------|----------------------------|
| එකතුව | 6.5 | 100.0 | 55.6 | 3.1 | 30.8 | 10.5 |
| බස්නාහිර | 5.7 | 100.0 | 65.5 | 4.8 | 25.0 | 4.8 |
| මධ්‍යම | 6.7 | 100.0 | 61.8 | 1.9 | 25.9 | 10.4 |
| දකුණ | 9.0 | 100.0 | 53.6 | 2.0 | 33.2 | 11.3 |
| වයඹ | 6.0 | 100.0 | 51.0 | 4.3 | 34.3 | 10.4 |
| උතුරු මැද | 5.6 | 100.0 | 34.3 | 1.3 | 42.6 | 21.8 |
| ඌව | 6.5 | 100.0 | 36.5 | 0.6 | 38.2 | 24.7 |
| සබරගමුව | 6.7 | 100.0 | 56.3 | 2.7 | 32.9 | 8.1 |

සිතියම 3 : දිස්ත්‍රික්ක මට්ටමින් විරැකියා අනුපාතයන් - 2006

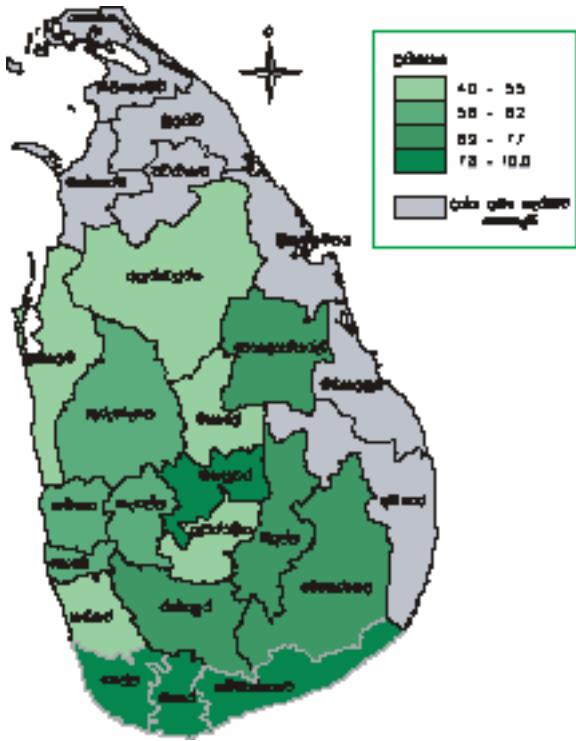

සිතියම 4 : කෘෂිකර්ම අංශය තුළ රැකියා නිපුණ ජනගහනයේ ව්‍යාප්තිය - දිස්ත්‍රික්ක මට්ටමින් - 2006

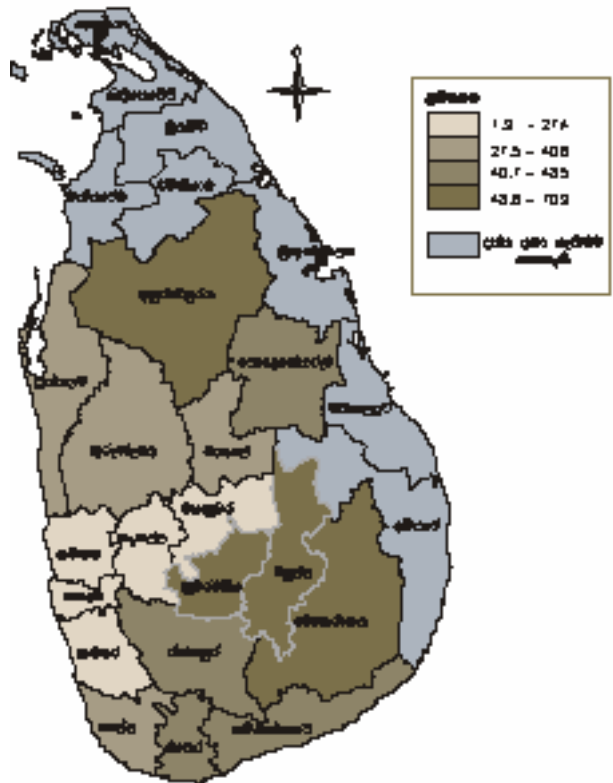

සිතියම 5 : නිෂ්පාදන කර්මාන්ත අංශය තුළ රැකියා නිපුණ ජනගහනයේ ව්‍යාප්තිය - දිස්ත්‍රික්ක මට්ටමින් - 2006

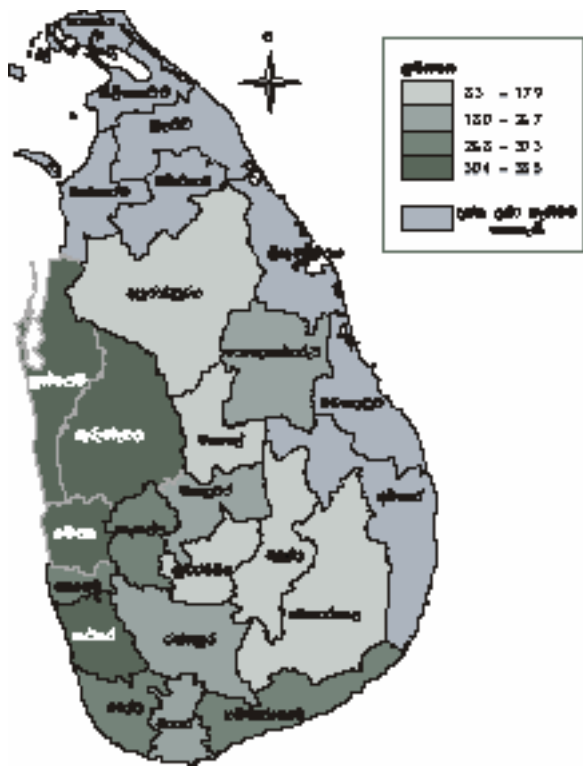

සිතියම 6 : සේවා අංශය තුළ රැකියා නිපුණ ජනගහනයේ ව්‍යාප්තිය - දිස්ත්‍රික්ක මට්ටමින් - 2006

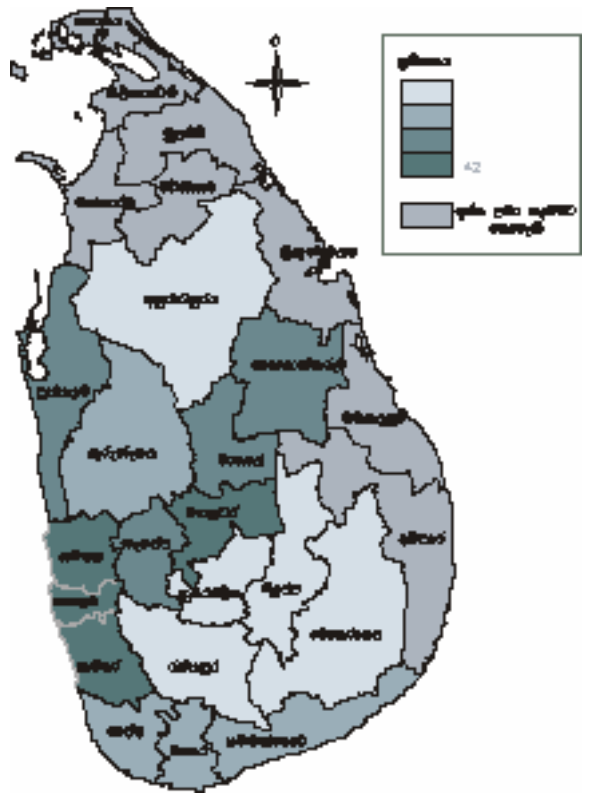

6 වන පරිච්ඡේදය - අවිධිමත් අංශයේ රැකියා නියුක්තිය

6.1 ආර්ථිකය කෙරෙහි අවිධිමත් අංශයේ දායකත්වය

බොහෝ රටවල ශ්‍රම වෙළඳපල සහ ආර්ථිකය කෙරෙහි අවිධිමත් අංශයේ දායකත්වය අතිශය වැදගත් කාර්ය භාරයක් ඉටු කරයි. විශේෂයෙන් දියුණුවෙමින් පවතින රටවල දළ දේශීය නිෂ්පාදනය දිර්ඝ කාලීනව ඇස්තමේන්තු කිරීමේදී ඒ සඳහා අවිධිමත් අංශයේ දායකත්වය පිළිබඳ ගණනය කිරීම වඩාත් වැදගත්වනු ඇත. නිෂ්පාදනය, ආදායම් උත්පාදනය හා රැකියා අවස්ථා ඇතිවීම යන සාධක කෙරෙහි මෙම අවිධිමත් අංශයේ දායකත්වයද විශාල ලෙස බලපානු ඇත.

70 දශකයේ මුල් වකවානුවේදී අවිධිමත් අංශය යන්ත ජනප්‍රිය වහරක් බවට එක්වූ අතර, වර්තමානයේදී විවිධ අරමුණු සඳහා විවිධ වූ අර්ථ ගැන්වීම් මේ සඳහා සිදුකොට ඇත. දත්ත විශ්ලේෂණය හා සැලසුම් සම්පාදනයේ සංකල්ප පහදා දීම සඳහාද බෙහෙවින් එය වැදගත් වනු ඇත. සම්මත තත්ව යටතේ නොපිහිටන වර්තමානයේදී මුණ ගැසෙන විවිධ ක්‍රියාකාරකම් පිළිබඳ පුළුල් අවබෝධයක් ලබා ගැනීමට එය ඉවහල් වනු ඇත.

අවිධිමත් අංශයේ ජාතික සංඛ්‍යානමය අර්ථ දැක්වීම් පරීක්ෂා කිරීමේදී පෙනීයන කරුණක් වන්නේ, 15 වන ජාත්‍යන්තර කම්කරු සමුළුවේදී සහ ජාතික ගිණුම් පද්ධතියේ (SNA- 1993) යෝජනාවූ ජාත්‍යන්තර අර්ථ දැක්වීම් ඒ අයුරින්ම භාවිත කළ නොහැකි බවකි.

කෙසේ වෙතත්, අවිධිමත් අංශයේ දත්ත උපයෝගී කරගෙන එම ක්‍රියාකාරකම් ජාත්‍යන්තරව තුලනය කිරීම තරමක් අපහසු කාර්යයක් වනු ඇත. මෙහිසා රටවල් අතර, අවිධිමත් අංශය පිළිබඳ තෝරාගත් සීමාවන් නිර්ණය කිරීම අත්‍යාවශ්‍ය කරුණකි.

මේ අනුව බොහෝ රටවල් මෙම අවිධිමත් අංශයේ දත්ත ලබා ගැනීම කෙරෙහි වැඩි නැඹුරුවාවක් දක්වයි. විශේෂයෙන් ශ්‍රමබල සම්‍යක්‍ය වැනි ගෘහ ඒකක සමීක්ෂණ උපයෝගී කරගෙන අවිධිමත් අංශයේ රැකියා නියුක්තිය මැන බැලීම සඳහා තීරක සාධක ගණනාවක් පිළිබඳ විශේෂඥ උපදෙස් ලබාදෙනු ලබයි. ආයතනයේ ලියාපදිංචියේ ස්වභාවය, ගිණුම් පවත්වා ගෙන යන ආකාරය සහ ආයතනයේ සේවයේ නිරත සේවක සංඛ්‍යාව වැනි තීරක සාධක මේ අතර වෙයි.

මෙවන් වාතාවරණයක් යටතේ අවිධිමත් අංශයේද තොරතුරු ලබා ගැනීම කාලීන අවශ්‍යතාවක් බව ජනලේඛන හා සංඛ්‍යාලේඛන දෙපාර්තමේන්තුව අවබෝධකර ගත්තේය. එහෙයින් ESCAP උපදේශකවරුන්ගේ (ආසියා පැසිපික් කාර්මික හා සාමාජීය කොමිසම) සහාය ලබා ගනිමින් ශ්‍රී ලංකාවේ ශ්‍රමබල සමීක්ෂණ උපලේඛනය ඉතා සියුම් ලෙස සංශෝධනය කරමින්, අවිධිමත් අංශයේ තොරතුරු ලබා ගැනීම සඳහා අවශ්‍ය ප්‍රශ්නාවලියක් උපලේඛනයට එකතු කරන ලදී.

1. ආයතනයේ ලියාපදිංචි ස්වභාවය.
2. ආයතනයේ ක්‍රමවත් ගිණුම්කරණය.
3. ආයතනයේ සේවය කරන නිත්‍ය සේවක සංඛ්‍යාව.

ප්‍රශ්නාවලිය මගින් එකතු කරනු ලබන මෙම තොරතුරු අනුසාරයෙන් අවිධිමත් අංශය පිළිබඳව අදහසක් ලබා ගැනීමට උත්සාහ දැරිය.

6.2 කෘෂිකාර්මික සහ කෘෂිකාර්මික නොවන අංශ යටතේ අවිධිමත් අංශයේ රැකියා නියුක්තිය

වගුව 23 : විධිමත් /අවිධිමත් ආර්ථික අංශ යටතේ රැකියා නියුක්තියේ ව්‍යාප්තිය - 2006

| | එකතුව | | විධිමත් අංශය | | අවිධිමත් අංශය | |
|---|---------|-------|--------------|------|---------------|------|
| | ගණන | % | ගණන | % | ගණන | % |
| සමස්ත රැකියා නියුක්තිය | 7105322 | 100.0 | 2726677 | 38.4 | 4378645 | 61.6 |
| කෘෂිකාර්මික අංශයේ රැකියා නියුක්තිය | 2287268 | 100.0 | 365146 | 16.0 | 1922122 | 84.0 |
| කෘෂිකාර්මික නොවන අංශයේ රැකියා නියුක්තිය | 4818054 | 100.0 | 2361532 | 49.0 | 2456522 | 51.0 |

ග්‍රෑෆ 23 : කෘෂිකාර්මික / කෘෂිකාර්මික නොවන අංශය පිළිබඳ සහ අවිධිමත් රැකියා ජීවත්වීමේ මතභේද - 2006

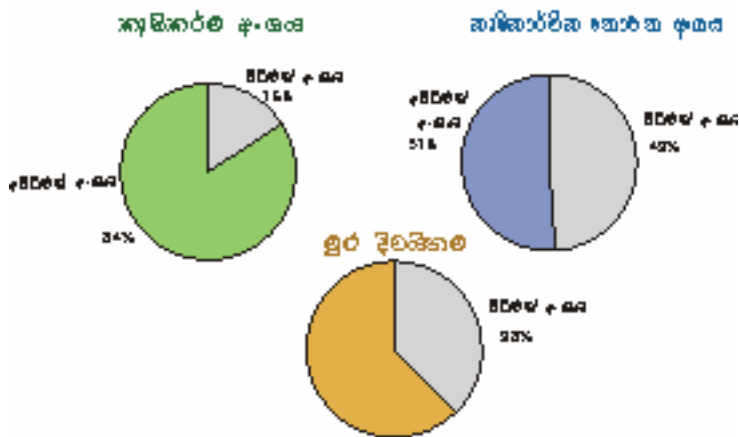

වගුව 24 : ස්ත්‍රී පුරුෂ භාවය සහ ආර්ථික අංශය අනුව රැකියා නියුක්තිය - 2006

| ස්ත්‍රී පුරුෂ භාවය | අංශය | | | | | |
|--------------------|---------|-------|--------------|------|---------------|------|
| | එකතුව | | විධිමත් අංශය | | අවිධිමත් අංශය | |
| | ගණන | % | ගණන | % | ගණන | % |
| එකතුව | 7105322 | 100.0 | 2726677 | 38.4 | 4378645 | 61.6 |
| පුරුෂ | 4610643 | 100.0 | 1624520 | 35.2 | 2986124 | 64.8 |
| ස්ත්‍රී | 2494679 | 100.0 | 1102158 | 44.2 | 1392521 | 55.8 |

රූපය 23 මගින් පැහැදිලි වන්නේ ශ්‍රී ලංකාවේ සමස්ත රැකියා නියුක්තියෙන් ගෙන් 62% ක්ම, අවිධිමත් අංශයේ රැකියාවන්හි නියුතු බවයි. කෘෂිකාර්මික අංශයේ රැකියා නියුක්තියෙන්ගෙන් 84% ක්ම අවිධිමත් අංශයේ රැකියාවන්හි නිරත වන අතර, විධිමත් අංශයේ කෘෂිකාර්මික කටයුතුවල යෙදෙන්නන්ගේ ප්‍රතිශතය 16% කි. රජයට අයත් විශාල වතු සමාගම්වල වැටිලි කෙණ්‍රයේ විශාල පිරිසක් රැකියා නියුතුව සිටීම මගින්, මෙම විධිමත් කෘෂිකාර්මික අංශයේ 16% හි නියෝජනය පැහැදිලි කරගත හැක.

6.3 දිස්ත්‍රික්ක මට්ටමින් අවිධිමත් අංශයේ රැකියා නියුක්තිය

අවිධිමත් අංශයේ නියැලී රැකියා නියුක්තියෙන් ගෙන් ආර්ථිකයට සැපයෙන දායකත්වයෙහි ව්‍යාප්තිය, දිස්ත්‍රික් මට්ටමින් අධ්‍යයනයක යෙදීම ඉතා වැදගත් වනු ඇත. මීට ඉහතදී කරුණු දැක්වූ පරිදි අවිධිමත් රැකියා නියුක්තිය වැඩිපුර දක්නට ඇත්තේ කෘෂිකාර්ම අංශය තුළ බව පැහැදිලිය. එහෙත් සංවර්ධනය වෙමින් පවතින රටවල් හි කෘෂිකාර්මික නොවන අංශ තුළද අවිධිමත් අංශයේ රැකියා නියුක්තිය බෙහෙවින් දක්නට ලැබෙන සාධකයකි.

සිතියම 7 : කෘෂිකාර්මික නොවන අංශය තුළ අවිධිමත් අංශයේ රැකියා නියුක්තියෙන් ප්‍රතිශත ව්‍යාප්තිය - දිස්ත්‍රික්ක මට්ටමින් - 2006

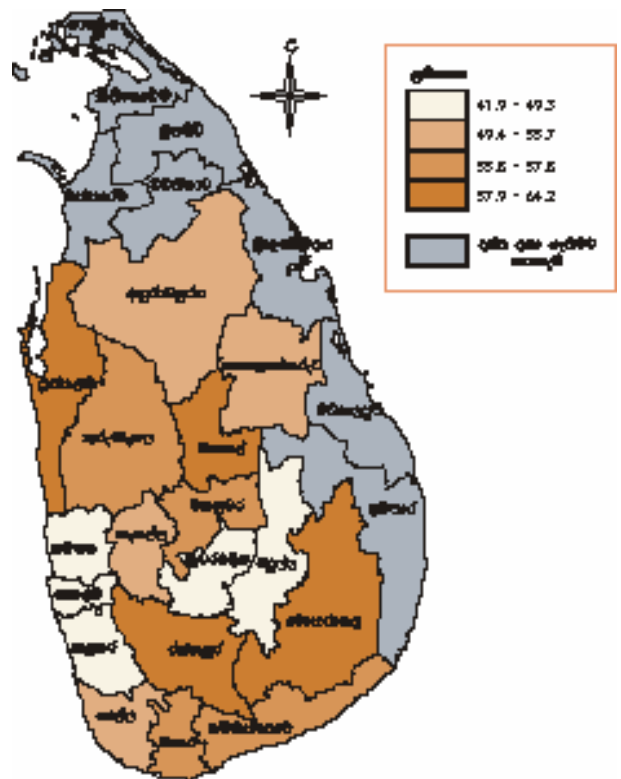

කෘෂිකාර්මික නොවන අංශය තුළ අවිධිමත් අංශයේ සමස්ත රැකියා නියුක්තිය 51% ක් බවට ඇස්තමේන්තු ලැබී තිබේ. එමෙන්ම දිස්ත්‍රික් මට්ටමින් සැසඳීමේදී සැලකිය යුතු වෙනසක් දක්නට ලැබෙන බවද කිව යුතුව ඇත.

කෘෂිකාර්මික නොවන අංශය තුළ අවිධිමත් අංශයේ රැකියා නියුක්තිය වැඩිම ප්‍රතිශතයක් වාර්තා වූයේ මොනරාගල දිස්ත්‍රික්කයෙනි. එය 64% කි. මොනරාගල දිස්ත්‍රික්කයට සාපේක්ෂව ගම්පහ සහ කොළඹ දිස්ත්‍රික්ක වලින් වාර්තා වූයේ ඊට වඩා අඩු ප්‍රතිශතයකි. එම අගයන් පිළිවෙලින් 42% ක් සහ 43% ක් වශයෙන් ඇස්තමේන්තු විය.

වගුව 25 : කෘෂිකාර්මික නොවන අංශය තුළ අවිධිමත් අංශයේ රැකියා නියුක්තියේ ප්‍රතිශත ව්‍යාප්තිය - 2006

| දිස්ත්‍රික්කය | ප්‍රතිශතය | දිස්ත්‍රික්කය | ප්‍රතිශතය |
|---------------|-----------|---------------|-----------|
| එකතුව | 50.7 | හම්බන්තොට | 57.6 |
| කොළඹ | 42.9 | කුරුණෑගල | 57.8 |
| ගම්පහ | 41.9 | පුත්තලම | 61.9 |
| කළුතර | 48.5 | අනුරාධපුර | 49.9 |
| මහනුවර | 56.5 | පොළොන්නරුව | 54.4 |
| මාතලේ | 61.8 | බදුල්ල | 49.3 |
| නුවරඑළිය | 46.7 | මොනරාගල | 64.2 |
| ගාල්ල | 55.2 | රත්නපුර | 61.1 |
| මාතර | 55.9 | කෑගල්ල | 55.7 |

6.4 ප්‍රධාන කර්මාන්ත අංශ කීපයක් යටතේ අවිධිමත් අංශයේ රැකියා නියුක්තිය

ප්‍රධාන කර්මාන්ත අංශ කීපයක් යටතේ අවිධිමත් අංශයේ රැකියා නියුක්තිය පිළිබඳ විමසීමේදී පෙනීයන කරුණක් වන්නේ වැඩිම ප්‍රතිශතයක්, එනම් 84% ක් වන අවිධිමත් අංශයේ රැකියා නියුක්තිය වාර්තා වූයේ කෘෂිකර්ම අංශයෙන් බවයි. එමෙන්ම ඉදිකිරීම්, පතල් හා කැනීම් අංශයෙන් 83% ක් වාර්තා විය. නිෂ්පාදන අංශය තුළ අවිධිමත් අංශයේ රැකියා නියුක්තිය 46% කි. අධ්‍යාපන ක්ෂේත්‍රය තුළින් අවිධිමත් අංශයේ රැකියා නියුක්තිය වාර්තා වූයේ 15% ක් ලෙසය.

රූපය 24 : ප්‍රධාන කර්මාන්ත අංශ යටතේ අවිධිමත් අංශයේ රැකියා නියුක්ති ප්‍රතිශතය - 2006

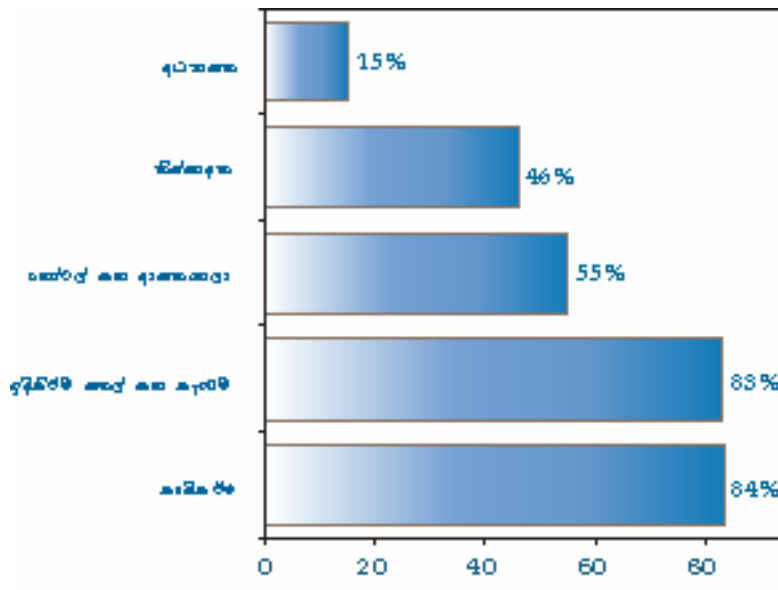

වගුව 26 : ආර්ථික අංශය සහ ලබා ඇති අධ්‍යාපන මට්ටම් අනුව රැකියා නියුතු ජනගහනය - 2006

| අධ්‍යාපන මට්ටම | ආර්ථික අංශය | | | | එකතුව | |
|-----------------------------|-------------|------|----------|------|---------|-------|
| | විධිමත් | | අවිධිමත් | | ගණන | % |
| | ගණන | % | ගණන | % | | |
| 5 ශ්‍රේණිය තෙක් සමත් | 2726677 | 38.4 | 4378645 | 61.6 | 7105322 | 100.0 |
| 5 - 9 ශ්‍රේණි දක්වා | 347000 | 22.0 | 1227636 | 78.0 | 1574636 | 100.0 |
| අ.පො.ස. (සා. පෙ.) සමත් | 962597 | 28.9 | 2369115 | 71.1 | 3331712 | 100.0 |
| අ.පො.ස. (උ. පෙ.) හා ඉන් ඉහළ | 616400 | 51.9 | 572198 | 48.1 | 1188598 | 100.0 |
| එකතුව | 800680 | 79.2 | 209696 | 20.8 | 1010376 | 100.0 |

වගුව 27 : ආර්ථික අංශය සහ සේවා තත්වයන් අනුව රැකියා නියුතු ජනගහනයේ ප්‍රතිශත ව්‍යාප්තිය - 2006

| රැකියාවේ සේවා තත්වය | විධිමත් අංශය | | අවිධිමත් අංශය | | එකතුව | |
|-------------------------------|--------------|------|---------------|------|----------|-------|
| | ගණන | % | ගණන | % | ගණන | % |
| සේවක | 2404008 | 60.9 | 1545750 | 39.1 | 3949758 | 100.0 |
| සේවයෝජක | 103760 | 46.8 | 117752 | 53.2 | 221511.8 | 100.0 |
| තමාගේම වැඩ කටයුතු කරන්නා | 151664 | 6.9 | 2037902 | 93.1 | 2189566 | 100.0 |
| වැටුප් නොලබා පවුලේ වැඩ කරන්නා | 67245.8 | 9.0 | 677241 | 91.0 | 744486.3 | 100.0 |
| එකතුව | 2726677 | 38.4 | 4378645 | 61.6 | 7105322 | 100.0 |

සමස්ත අවිධිමත් අංශයේ රැකියා නියුක්තිකයින්, රැකියාවේ සේවා තත්ව අනුව වර්ගීකරණය කල විට 47% ක් වන වැඩිම ප්‍රතිශතයක් තමාගේම වැඩ කටයුතුවල නිරතවන්නන් වන බවට ඇස්තමේන්තු ලැබිණ. එමෙන්ම සමස්ත විධිමත් අංශයේ රැකියා නියුක්තිකයින් අතරින් වැඩිම ප්‍රතිශතයක්, එනම් 91% ක්ම වැටුප් ලබන සේවකයින් බවටද අනාරවණය විය.

විවිධ රැකියා කාණ්ඩ යටතේ විධිමත් හා අවිධිමත් අංශයේ රැකියා නියුක්ත ප්‍රතිශතය පිළිබඳව හැදෑරීමේදී, විධිමත් අංශය තුළ රැකියාවේ නිරත පුහුණු කම්කරු හා ධීවර කටයුතුවල යෙදෙන්නන් වාර්තාවූයේ 21% ක් ලෙසය. තවද, කෘෂිකාර්මික අංශයට සම්බන්ධ රැකියා කාණ්ඩ හැර පුහුණු ශිල්පීය සේවකයින්, යන්ත්‍ර ක්‍රියාකරුවන් සහ කොටස් සවිකරන්නන්, නුපුහුණු කම්කරුවන් වැනි කාණ්ඩ වලට අයත් රැකියාවන්හි නිරත සේවකයින්, ඔවුන් සේවයේ නිරතවන ආර්ථික අංශය පිළිබඳ සැලකූ විට විධිමත් අංශයට වඩා අවිධිමත් අංශයේ සේවා නිරතවන්නන් වැඩි ප්‍රතිශතයක් සිටින බවද වාර්තා අනුව පෙනීයයි.

ජ්‍යෙෂ්ඨ නිලධාරීන් හා කළමණාකරුවන්, වෘත්තිකයින් සහ ලිපිකරු හා සමාන්තර ශ්‍රේණි යන රැකියා කාණ්ඩ යටතට ගැනෙන රැකියා නියුක්තිකයින් වැඩි ප්‍රතිශතයක් විධිමත් අංශයේ රැකියාවන්හි නිරතව සිටී.

වගුව 26 පරීක්ෂා කිරීමේදී පැහැදිලිවන විශේෂ කරුණක් වෙයි. එනම්, විධිමත් අංශයේ වැඩි රැකියා නියුක්ති ප්‍රතිශතයක් වාර්තා වන්නේ ඉහළ අධ්‍යාපන සුදුසුකම් ලැබූවන් අතරින් බවයි.

රූපය 25 : රැකියාවේ සේවා තත්වය අනුව අවිධිමත් අංශයේ රැකියා නියුක්තිකයින්ගේ ප්‍රතිශත ව්‍යාප්තිය

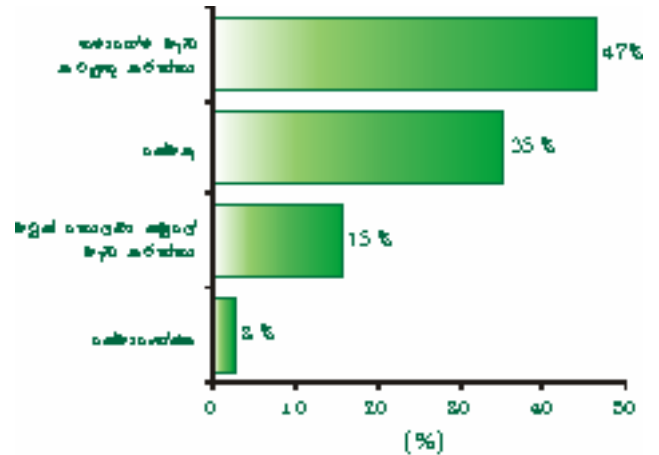

වගුව 28 : ආර්ථික අංශය සහ රැකියා කාණ්ඩ යටතේ රැකියා නියුක්තියේ ව්‍යාප්තිය - 2006

| රැකියා කාණ්ඩය | ආර්ථික අංශය | | | | එකතුව | |
|---------------|-------------|------|----------|------|---------|-------|
| | විධිමත් | | අවිධිමත් | | ගණන | % |
| | ගණන | % | ගණන | % | | |
| 1 | 114854 | 89.1 | 14090 | 10.9 | 128944 | 100.0 |
| 2 | 320371 | 85.1 | 56098 | 14.9 | 376469 | 100.0 |
| 3 | 311558 | 86.0 | 50717 | 14.0 | 362275 | 100.0 |
| 4 | 252798 | 91.4 | 23789 | 8.6 | 276587 | 100.0 |
| 5 | 156751 | 29.8 | 369571 | 70.2 | 526322 | 100.0 |
| 6 | 223090 | 43.5 | 290127 | 56.5 | 513217 | 100.0 |
| 7 | 39132 | 2.5 | 1550978 | 97.5 | 1590110 | 100.0 |
| 8 | 403781 | 33.3 | 810382 | 66.7 | 1214163 | 100.0 |
| 9 | 206741 | 41.2 | 294820 | 58.8 | 501561 | 100.0 |
| 10 | 660911 | 41.9 | 916049 | 58.1 | 1576960 | 100.0 |
| 0 | 36690 | 94.8 | * | * | 38715 | 100.0 |
| එකතුව | 2726677 | 38.4 | 4376620 | 61.6 | 7105322 | 100.0 |

* මෙම දත්ත විශ්වාසනීය ඇස්තමේන්තු ලබාදීමට තරම් ප්‍රමාණවත් නොවේ.

රැකියා වර්ගීකරණය

1. ජ්‍යෙෂ්ඨ නිලධාරීන් හා කළමණාකරුවන්
2. වෘත්තිකයින්
3. තාක්ෂණික හා ආශ්‍රිත වෘත්තිකයින්
4. ලිපිකරු හා සමාන්තර ශ්‍රේණි
5. අධිකරුවන් හා ආයතන පවත්වාගෙන යන්නන්
6. සේවාවන්හි නියුතු වූවන් හා වෙළඳ සේවකයින්
7. පුහුණු කෘෂිකාර්මික හා ධීවර අංශය සේවකයින්
8. පුහුණු ශිල්පීය සේවකයින්
9. යන්ත්‍ර ක්‍රියාකරුවන් සහ කොටස් සවිකරන්නන්
10. සුළු සේවකයින්/නුපුහුණු කාරුවන්
0. හඳුනා නොගත්

7 වන පරිච්ඡේදය - උෞෂ්ණ රැකියා නියුක්තිය

7.1 උෞෂ්ණ රැකියා නියුක්තිය පිළිබඳ සංකල්ප

උෞෂ්ණ රැකියා නියුක්තිය පිළිබඳ නිවැරදි අර්ථ කථනයක අවශ්‍යතාව දිගු කලක සිට පැවතෙන්නකි. 1948 පැවති 6 වැනි ශ්‍රම සංඛ්‍යාති පිළිබඳ ජාත්‍යන්තර සමුළුවේදී (ICLS) ජාත්‍යන්තර වශයෙන් මෙය පිළිගැනීමට ලක්විය. 1966 ICLS සමුළුවේදී උෞෂ්ණ රැකියා නියුක්තිය සඳහා බලපෑ හැකි සාධක පිළිබඳ පුළුල් ලෙස සාකච්ඡා කෙරිණි. තමාට තරම් නොවන රැකියාවක නිරතවීම, පුහුණුවට හෝ පලපුරුද්දට සරිලන වැටුපක් සහිත රැකියාවක් නොකිරීම වැනි කරුණුද මේ අතර විය.

ප්‍රධාන කරුණු දෙකක් ඔස්සේ උෞෂ්ණ රැකියා නියුක්තිය වෙන්කොට පැහැදිලි කළහැක. දෘශ්‍ය උෞෂ්ණ රැකියා නියුක්තිය (Visible Under Employment) සහ අදෘශ්‍ය උෞෂ්ණ රැකියා නියුක්තිය (Invisible Under Employment) ලෙස ඒවා නම් කළහැක. තමන් නිරතවන රැකියාවේ තරාතිරම / මට්ටම පිළිබඳව සැහීමකට පත් නොවීම දෘශ්‍ය උෞෂ්ණ රැකියා නියුක්තිය යටතට ගැනෙන අතර, රැකියාවෙන් ලබන අඩු ආදායම, පුහුණුව මත ලබන ගෙවීම් ප්‍රමාණය, ලබන අවම නිෂ්පාදන තත්වයන් වැනි කරුණු අදෘශ්‍ය උෞෂ්ණ රැකියා නියුක්තිය යටතට ගැනිය හැක.

කෙසේ වෙතත්, උෞෂ්ණ රැකියා නියුක්තිය හඳුනා ගැනීමට සංඛ්‍යාතමය ගණනය කිරීම් සිදු කිරීමේදී දෘශ්‍ය (Visible) උෞෂ්ණ රැකියා නියුක්තිය යටතේ හඳුනා ගැනීම ප්‍රායෝගික බව 1982 දී රැස්වූ ICLS සමුළුව තීරණය කරන ලදී. ඒ අනුව, රැකියා නියුතු ජනගහනය අතුරින් දෘශ්‍ය උෞෂ්ණ රැකියා නියුක්තිය නිවැරදිව හඳුනා ගැනීම මගින් උෞෂ්ණ රැකියා නියුක්තිය සඳහා නිවැරදි අර්ථ දැක්වීම පහදා දෙනු ලබයි.

උෞෂ්ණ රැකියා නියුක්තිය, දියුණු වෙමින් පවතින රටවල ඉතා හොඳින් පෙනෙන්නට තිබේ. විශේෂයෙන් කෘෂිකාර්මික අංශය තුළ සැලකිය යුතු ප්‍රමාණයකින් මෙම තත්වය දැක ගැනීමට හැක.

දියුණුවන රටවල රැකියා නියුක්ති තත්වයන් පැහැදිලි කිරීමේදී හෝ විග්‍රහ කර බැලීමේදී මෙම උෞෂ්ණ රැකියා නියුක්තිය පිළිබඳ නිවැරදි නිගමන වලට එළඹිය හැකිය.

7.2 උෞෂ්ණ රැකියා නියුක්තිය වර්ගීකරණය කිරීම සඳහා නිර්ණායක

රැකියා නියුතු ජනගහනය අතුරින් දෘශ්‍ය උෞෂ්ණ රැකියා නියුක්තිකයින් වර්ගීකරණය කිරීම සඳහා කරුණු 2 ක් සැලකිල්ලට ගනිමු.

1. තමා නිරතවන ප්‍රධාන ආර්ථික කටයුත්තෙහි සාමාන්‍යයෙන් යෙදෙන පැය ගණන, නම් කරන ලද කඩඉම් සීමා කාලයකට වඩා අඩු පැය ගණනක් වී තිබීම.

ශ්‍රී ලංකාවේ රැකියා නියුක්තිකයින් සඳහා, සාමාන්‍යයෙන් සතියකට වැඩ කළහැකි පැය ගණන පැය 35 ක් ලෙස වන කඩඉම් සීමා කාලයක පිහිටුවන ලදී. නමුත් රජයේ පාසල් ගුරුවරුන්ගේ රාජකාරි කාලය මෙම කඩඉම් කාල සීමාවට වඩා අඩුවන නමුත්, විෂය හා විෂය බාහිර ක්‍රියාකාරී කටයුතුද සම්බන්ධයෙන් ඊට වඩා වැඩි කාලයක් රජයේ ගුරුවරුන්ට ගෙකිරීමට සිදුවන බැවින්, ඔවුන් සඳහා මෙම කඩඉම් සීමා කාලය වලංගු නොවේ. එමෙන්ම කිසියම් රැකියා නියුක්තිකයෙකුට නියැලෙන්නට වෙනත් ද්විතියික රැකියාවක් තිබේනම් හෝ මෙම රැකියා නියුක්තිකයා සේවයෝජකයෙක් වීනම්, එවැනි අය, තමා නිරත වන කටයුත්තෙහි ක්‍රියාකාරීව ගත කරන අයසේ සලකා ඔවුන්ද උෞෂ්ණ රැකියා නියුක්තිකයින් යටතට නොගනී.

එහෙයින්, කිසියම් රැකියා නියුක්තිකයෙකුගේ සාමාන්‍ය රාජකාරි කාලය මෙම කඩඉම් සීමා කාලයට වඩා අඩු කාලයක් වේනම්, තව දුරටත් රැකියා අවස්ථාවක් ලැබේනම්, එම කාර්යයෙහි හෝ වෙනත් කාර්යයක යෙදෙන්නට හැකියාව හෝ කැමැත්ත තිබේද යන්න ඔවුන්ගෙන් විමසනු ලබයි. එවැනි හැකියාවක් හෝ කැමැත්තක් ඇති අය තම රැකියාව යටතෙහි උෞෂ්ණ රැකියා නියුක්තිකයින් ලෙස හඳුන්වමු.

(ii) තමා නිරතවන ප්‍රධාන ආර්ථික කටයුත්තෙහි සාමාන්‍යයෙන් යෙදෙන පැය ගණන, කඩඉම් සීමා කාලයට වඩා වැඩි පැය ගණනක් වී තිබීම.

කිසියම් රැකියා නියුක්තිකයෙක් සාමාන්‍යයෙන් සතියතට පැය 35 ට වඩා වැඩියෙන් සේවයේ නිරත වුවද, යොමු කාලය තුළදී සේවයෙහි යෙදුනේ පැය 35 ට වඩා අඩු කාලයක් නම්, එයට හේතුව විමසිය හැක. අයහපත් කාලගුණය, නියඟය හෝ අවාරය වැනි හේතු ඒ සඳහා බලපා ඇත්නම්, එවැනි අයගෙන් විශේෂ අවස්ථාවක් ලෙස සලකා අවස්ථාවක් ලැබෙනම්, තව දුරටත් එම රැකියාවෙහි හෝ වෙනත් රැකියාවක යෙදෙන්නට හැකියාව හෝ කැමැත්ත පිළිබඳ විමසනු ලබයි. ඔහුට හෝ ඇයට ඒ සඳහා හැකියාවක් හෝ අවස්ථාවක් ඇති බව ප්‍රකාශ වූණිනම්, ඔහු හෝ ඇයද උණ රැකියා නියුක්තිකයින් ලෙස ගණන් ගතහැක.

මෙවැනි ක්‍රමෝපායන් අනුගමනය කරමින් උණ රැකියා නියුක්තිය පිළිබඳ ඇස්තමේන්තු ලබා ගැනීම සිදු කරන ලදී. රැකියා නියුතු පුද්ගලයින් අතරින් උණ රැකියා නියුක්ති පුද්ගලයින් පිළිබඳව ඇස්තමේන්තු කරන ලද උණ රැකියා නියුක්ති අනුපාතය ගණනය කිරීමද මේ අනුව සිදුවිය.

2006 වසරේ උණ රැකියා නියුක්ති අනුපාතය 5.3% ක් ලෙස ඒ අනුව ගණනය විය.

වගුව 29 : ප්‍රධාන කර්මාන්ත අංශ යටතේ උණ රැකියා නියුක්ති අනුපාතයන් - 2006

| අංශය | අනුපාතය |
|----------|---------|
| එකතුව | 5.3 |
| කෘෂිකර්ම | 7.6 |
| නිෂ්පාදන | 5.4 |
| සේවා | 3.5 |

රූපය 26 : ප්‍රධාන කර්මාන්ත අංශ අනුව උණ රැකියා නියුක්ති අනුපාතයන් - 2006

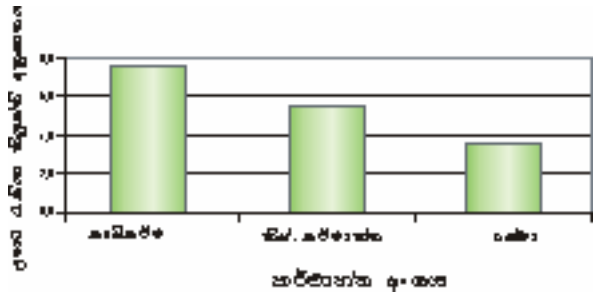

වගුව 29 අධ්‍යයනය කිරීමේදී පෙනීයන කරුණක් වන්නේ, ප්‍රධාන කර්මාන්ත අංශ අතර (කෘෂිකර්ම, නිෂ්පාදන කර්මාන්ත හා සේවා) උණ රැකියා නියුක්ති අනුපාතයන්හි පැහැදිලි වෙනසක් දක්නට ලැබෙන බවකි. එම අගයන් 7.6%, 5.4% හා 3.5% වශයෙන් පවතී. එමෙන්ම විවිධ අධ්‍යාපන මට්ටම් සහිත රැකියා නියුක්තිකයින් අතර උණ රැකියා නියුක්ති අනුපාතයන්හි වෙනස ඉතා විශේෂත්වක් ගෙන ඇති බවද දැක්විය හැක.

වගුව 30 : ස්ත්‍රී පුරුෂ භාවය සහ ලබා ඇති අධ්‍යාපන මට්ටම් අනුව උණ රැකියා නියුක්ති අනුපාතයන් - 2006

| අධ්‍යාපන සුදුසුකම් | එකතුව | ස්ත්‍රී පුරුෂ භාවය | |
|----------------------------|-------|--------------------|---------|
| | | පුරුෂ | ස්ත්‍රී |
| එකතුව | 5.3 | 4.8 | 6.3 |
| 5 ශ්‍රේණිය තෙක් | 6.5 | 6.5 | 6.5 |
| 5-9 ශ්‍රේණි තෙක් සමත් | 5.9 | 5.3 | 7.3 |
| අ.පො.ස. (සා.පෙ.) සමත් | 4.5 | 3.3 | 6.7 |
| අ.පො.ස. (උ.පෙ.) හා ඉන් ඉහළ | 2.7 | 1.9 | 3.7 |

8 වන පරිච්ඡේදය - සාක්ෂරතාව

8.1 ස්ත්‍රී පුරුෂ භාවය සහ අංශය අනුව සාක්ෂරතාව

විශේෂයෙන්ම, දියුණු වෙමින් පවතින රටවල අධ්‍යාපනඥයින් තම තොරතුරු සම්පාදනයේදී සාක්ෂරතාව ඉතා සුවිශේෂී විචල්‍යයක් ලෙස සලකනු ලබයි. අධ්‍යාපන ක්‍රමවේදයන් වැඩිදියුණු කිරීමේදී මෙන්ම, අධ්‍යාපනය හා සම්බන්ධ ක්‍රියාකාරකම්වල දියුණු කිරීම් සිදු කිරීමේදීද, සාක්ෂරතාව පිළිබඳ මිනුම් ලබා ගැනීම ඉතා වැදගත්වනු ඇත.

මෙතෙක් සාක්ෂරතාව පිළිබඳ සියලු මිණුම් ලබා ගැනීම සිදු කරනු ලැබුවේ වසර 10 කට වරක් පවත්වනු ලැබූ ජන හා නිවාස සංගණනයේ තොරතුරු අනුසාරයෙනි. නමුත් සැලසුම් සම්පාදකවරුන් හා දත්ත පරිහරණය කරන්නන්ගේ අවශ්‍යතාවන් වෙනුවෙන්, සෑම කාර්තුවක් වෙනුවෙන්ම සාක්ෂරතාව පිළිබඳ ඇස්තමේන්තු කරන ලද අගයන් ලබා දීමට ශ්‍රී ලංකාවේ ශ්‍රමබල සමීක්ෂණය මගින් ඉතා සියුම්, අති විශිෂ්ඨ ප්‍රයත්නයක් දරන ලදී.

කිසියම් පුද්ගලයෙකුට කිසියම් භාෂාවකින් ඇති කෙටි වගන්තියක් කියවා තේරුම් ගැනීමට හැකිනම් හා නැවත එම අදහස පැහැදිලි වනසේ ලිවීමට හැකිනම්, එවැනි පුද්ගලයෙකු එම භාෂාවෙන් සාක්ෂරතාව ඇති පුද්ගලයෙකු ලෙස හඳුනා ගනු ලබයි. නමුත් කිසියම් භාෂාවකින් තම නම ලිවීමට හෝ කියවීමට පමණක් හැකි, වචන කීපයක් පමණක් කියවීමට හෝ ලිවීමටද හැකි පුද්ගලයෙකු සාක්ෂරතාව සහිත පුද්ගලයෙකු ලෙස ගණන් ගත නොහැක.

වගුව 31 : ස්ත්‍රී පුරුෂ භාවය සහ අංශය අනුව සාක්ෂරතා අනුපාතයන් - 2006

| ශ්‍රී ලංකාව | අංශය | |
|--------------------|--------|----------|
| | නාගරික | ග්‍රාමීය |
| 91.5 | 93.8 | 91.1 |
| ස්ත්‍රී පුරුෂ භාවය | | |
| 91.5 | 93.2 | 89.9 |

මේ අනුව, වයස අවුරුදු 10 සහ ඊට වැඩි පුද්ගලයින් ගෙන් මිලියන 13.5 ක් සාක්ෂරතාව සහිත පුද්ගලයින් බවට සමීක්ෂණය මගින් ඇස්තමේන්තු ගත වුණි. සමස්ත සාක්ෂරතා අනුපාතය 92% ක් ලෙසද වාර්තා විය.

පදිංචි ප්‍රදේශ අනුව සැලකූ විට, නාගරික අංශයේ ජනතාවගේ සාක්ෂරතාව ග්‍රාමීය ජනතාවගේ සාක්ෂරතාවට වඩා සුළු වර්ධනයක් පෙන්වනු ලබයි. එමෙන්ම පුරුෂයින්ගේ සාක්ෂරතා අනුපාතය, ස්ත්‍රී පක්ෂයේ සාක්ෂරතා අනුපාතයට වඩා තරමක් ඉහළ අගයක්ද ගෙන තිබේ.

8.2 දිස්ත්‍රික්ක අනුව සාක්ෂරතාව

වගුව 32 : ස්ත්‍රී පුරුෂ භාවය අනුව දිස්ත්‍රික්ක මට්ටමින් සාක්ෂරතා අනුපාතයන් - 2006

| දිස්ත්‍රික්කය | සාක්ෂරතා අනුපාතය | | |
|---------------|------------------|-------------|-------------|
| | එකතුව | පුරුෂ (%) | ස්ත්‍රී (%) |
| එකතුව | 91.5 | 93.2 | 89.9 |
| කොළඹ | 94.3 | 95.2 | 93.5 |
| ගම්පහ | 96.3 | 97.1 | 95.6 |
| කළුතර | 92.6 | 94.4 | 90.9 |
| මහනුවර | 90.7 | 93.7 | 88 |
| මාතලේ | 88.9 | 89.3 | 88.5 |
| නුවරඑළිය | 81.2 | 88.1 | 74.8 |
| ගාල්ල | 92.8 | 93.2 | 92.4 |
| මාතර | 88.2 | 89.9 | 86.6 |
| හම්බන්තොට | 87.4 | 87.7 | 87.1 |
| කුරුණෑගල | 92.3 | 94 | 90.8 |
| පුත්තලම | 93.3 | 93.3 | 93.3 |
| අනුරාධපුර | 92.6 | 93.6 | 91.7 |
| සොළොත්තරුව | 92.1 | 93.6 | 90.6 |
| බදුල්ල | 84.5 | 88.5 | 80.8 |
| මොනරාගල | 83.8 | 86.6 | 81.1 |
| රත්නපුර | 89.1 | 91.5 | 86.8 |
| කෑගල්ල | 92.4 | 94.6 | 90.5 |

පිතිසම 8 : දිස්ත්‍රික්ක මට්ටමින් සාක්ෂරතාව - 2006

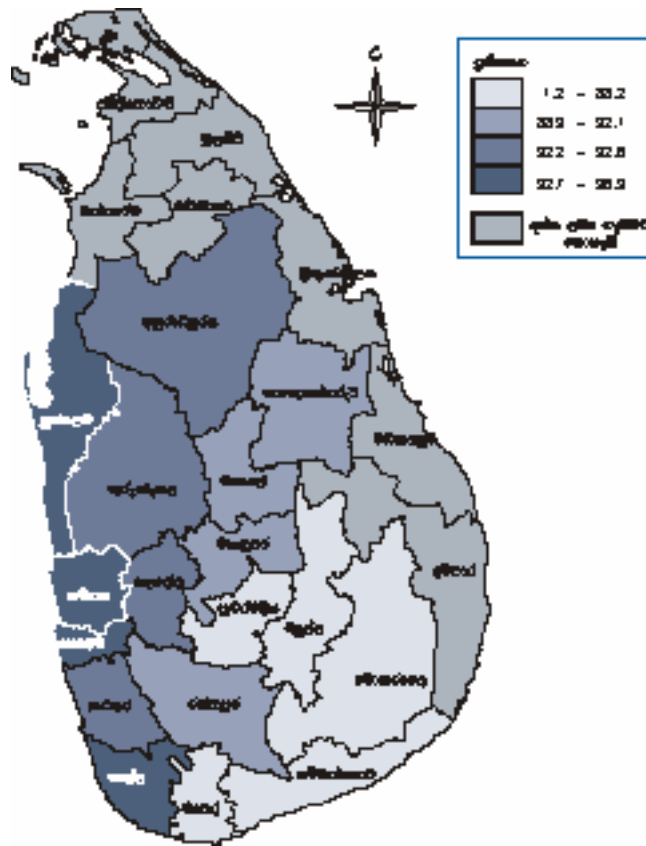

පිතිසම 9 : දිස්ත්‍රික්ක මට්ටමින් උගන් රැකියා නියුක්තිය - 2006

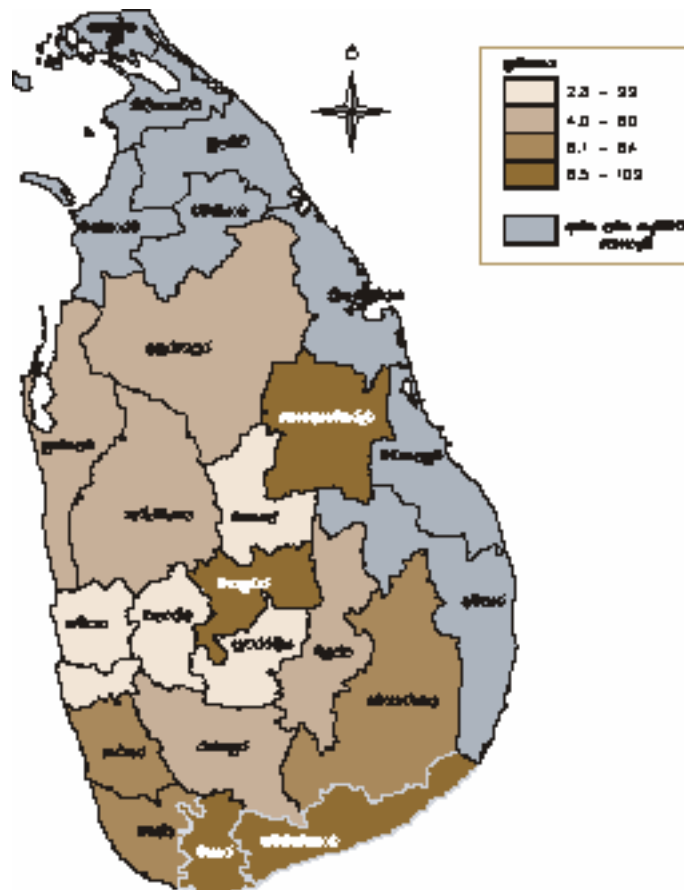

**වගුව 1 : වසස අවුරුදු 10 සහ ඊට වැඩි ගෘහ ඒකක ජනගහනයේ ශ්‍රමබල තත්වයන්
(පසුගිය වසර කිහිපයක සිට)**

| වසර | ගෘහ ඒකක ජනගහනය (අවුරුදු 10 සහ ඊට වැඩි) | ශ්‍රමබලය | | | | | | ශ්‍රමබලයට අයත් නොවන ගණන |
|----------|--|-------------------|--------------------------------|---------------|----------------------------|---------------|----------------------------|-------------------------|
| | | සම්පූර්ණ ශ්‍රමබලය | ශ්‍රමබල සහභාගිත්වය අනුපාතය (%) | රැකියා නියුතු | | රැකියා විරහිත | | |
| | | | | ගණන | අනුපාතය (මුළු ශ්‍රමබලයට %) | ගණන | අනුපාතය (මුළු ශ්‍රමබලයට %) | |
| 1990 | 11573941 | 6001148 | 51.9 | 5047354 | 84.1 | 953794 | 15.9 | 5572793 |
| 1991 | 11795793 | 5877198 | 49.8 | 5015517 | 85.3 | 861680 | 14.7 | 5918596 |
| 1992 | 12058463 | 5808062 | 48.2 | 4962105 | 85.4 | 845957 | 14.6 | 6250400 |
| 1993 | 12278055 | 6032383 | 49.1 | 5201474 | 86.2 | 830910 | 13.8 | 6245675 |
| 1994 | 12492850 | 6078863 | 48.7 | 5281272 | 86.9 | 797591 | 13.1 | 6413985 |
| 1995 | 12736185 | 6106138 | 47.9 | 5357117 | 87.7 | 749021 | 12.3 | 6630048 |
| 1996 | 12831240 | 6241889 | 48.6 | 5537285 | 88.7 | 704604 | 11.3 | 6589365 |
| 1997 | 12870791 | 6266160 | 48.7 | 5607881 | 89.5 | 658279 | 10.5 | 6604630 |
| 1998 | 12881790 | 6660520 | 51.7 | 6049238 | 90.8 | 611285 | 9.2 | 6221274 |
| 1999 | 13169250 | 6673487 | 50.7 | 6082641 | 91.2 | 590846 | 8.9 | 6495782 |
| 2000 | 13564660 | 6827312 | 50.3 | 6310145 | 92.4 | 517168 | 7.6 | 6737345 |
| 2001 | 13870479 | 6772834 | 48.8 | 6235588 | 92.1 | 537246 | 7.9 | 7097644 |
| 2002 | 14201396 | 7145382 | 50.3 | 6519415 | 91.2 | 625967 | 8.8 | 7056014 |
| *2003 | 15651479 | 7653716 | 48.9 | 7012755 | 91.6 | 640961 | 8.4 | 7997763 |
| ** 2004 | 16593431 | 8061354 | 48.6 | 7394029 | 91.7 | 667324 | 8.3 | 8532077 |
| *** 2005 | 16870976 | 8141347 | 48.3 | 7518007 | 92.3 | 623341 | 7.7 | 8729628 |
| # 2006 | 14833801 | 7598762 | 51.2 | 7105322 | 93.5 | 493440 | 6.5 | 7235040 |

සටහන : සාමාන්‍ය පරිදි කාර්තුවය වශයෙන් සිදු කරමින් පැමිණි ශ්‍රමබල සමීක්ෂණ වැඩ සටහන 2004 සුනාමි ව්‍යසනය හේතුවෙන්, 2005 වසරේදී ක්‍රියාත්මක කිරීමට නොහැකි විය. කෙසේ වෙතත්, 2005 අගෝස්තු මාසය තුළ විශේෂ ශ්‍රමබල සමීක්ෂණයක් පවත්වා 2005 වසර වෙනුවෙන් ඇස්තමේන්තු ඉදිරිපත් කරන ලදී.

(2002 හතරවන කාර්තුව දක්වා උතුරු හා නැගෙනහිර පළාත් ආවරණය වී නොමැත)

- * - උතුරු පළාත හැර
- ** - මූලතීව්, කිලිනොච්චි දිස්ත්‍රික්ක හැර
- *** - සියළුම දිස්ත්‍රික්ක ඇතුළත්ව
- # - උතුරු හා නැගෙනහිර පළාත් හැර

වගුව 1A : වයස අවුරුදු 10 සහ ඊට වැඩි ගෘහ ඒකක ජනගහනයේ (පුරුෂ) ශ්‍රමබල තත්වයන් (පසුගිය වසර කීපයක සිට)

| වසර | ගෘහ ඒකක ජනගහනය (අවු: 10 සහ ඊට වැඩි) | ශ්‍රමබලය | | | | | | ශ්‍රමබලයට අයත් නොවන ගණන |
|----------|-------------------------------------|-------------------|-------------------------|---------------|----------------------------|---------------|----------------------------|-------------------------|
| | | සම්පූර්ණ ශ්‍රමබලය | සහභාගිත්වතා අනුපාතය (%) | රැකියා නියුතු | | රැකියා විරහිත | | |
| | | | | ගණන | අනුපාතය (මුළු ශ්‍රමබලයට %) | ගණන | අනුපාතය (මුළු ශ්‍රමබලයට %) | |
| *1993 | 6109486 | 3989443 | 65.3 | 3601779 | 90.3 | 387663 | 9.7 | 2120044 |
| *1994 | 6228064 | 4072937 | 65.4 | 3678648 | 90.3 | 394289 | 9.7 | 2155127 |
| *1995 | 6318003 | 4068608 | 64.4 | 3700951 | 91.0 | 367656 | 9.0 | 2249395 |
| *1996 | 6373670 | 4200886 | 65.9 | 3857147 | 91.8 | 343741 | 8.2 | 2172784 |
| *1997 | 6372365 | 4184248 | 65.6 | 3862087 | 92.3 | 322168 | 7.7 | 2188110 |
| *1998 | 6344453 | 4281996 | 67.5 | 4004504 | 93.5 | 277491 | 6.5 | 2062456 |
| *1999 | 6506662 | 4402713 | 67.7 | 4107497 | 93.3 | 295217 | 6.7 | 2103953 |
| *2000 | 6702871 | 4501597 | 67.2 | 4241477 | 94.2 | 260120 | 5.8 | 2201274 |
| *2001 | 6837264 | 4529016 | 66.2 | 4248877 | 93.8 | 280139 | 6.2 | 2308248 |
| *2002 | 6935012 | 4705586 | 67.9 | 4395164 | 93.4 | 310421 | 6.6 | 2229427 |
| **2003 | 7657368 | 5144206 | 67.2 | 4833483 | 94.0 | 310723 | 6.0 | 2513162 |
| ***2004 | 8049643 | 5372897 | 66.7 | 5049426 | 94.0 | 323471 | 6.0 | 2676746 |
| ****2005 | 8103016 | 5436362 | 67.1 | 5134765 | 94.5 | 301597 | 5.5 | 2666654 |
| * 2006 | 7098813 | 4837308 | 68.1 | 4610643 | 95.3 | 226664 | 4.7 | 2261505 |

වගුව 1B : වයස අවුරුදු 10 සහ ඊට වැඩි ගෘහ ඒකක ජනගහනයේ (ස්ත්‍රී) ශ්‍රමබල තත්වයන් (පසුගිය වසර කීපයක සිට)

| වසර | ගෘහ ඒකක ජනගහනය (අවු: 10 සහ ඊට වැඩි) | ශ්‍රමබලය | | | | | | ශ්‍රමබලයට අයත් නොවන ගණන |
|-----------|-------------------------------------|-------------------|-------------------------|---------------|----------------------------|---------------|----------------------------|-------------------------|
| | | සම්පූර්ණ ශ්‍රමබලය | සහභාගිත්වතා අනුපාතය (%) | රැකියා නියුතු | | රැකියා විරහිත | | |
| | | | | ගණන | අනුපාතය (මුළු ශ්‍රමබලයට %) | ගණන | අනුපාතය (මුළු ශ්‍රමබලයට %) | |
| *1993 | 6168572 | 2042941 | 33.1 | 1599695 | 78.3 | 443247 | 21.7 | 4125631 |
| *1994 | 6264782 | 2005927 | 32.0 | 1602625 | 79.9 | 403302 | 20.1 | 4258857 |
| *1995 | 6418183 | 2037530 | 31.7 | 1656166 | 81.3 | 381364 | 18.7 | 4380652 |
| *1996 | 6457583 | 2041002 | 31.6 | 1680138 | 82.3 | 360864 | 17.7 | 4416583 |
| *1997 | 6498427 | 2081906 | 32.0 | 1745794 | 83.9 | 336112 | 16.1 | 4416521 |
| *1998 | 6537344 | 2378526 | 36.4 | 2044732 | 86.0 | 333795 | 14.0 | 4158818 |
| *1999 | 6662613 | 2270782 | 34.1 | 1975153 | 87.0 | 295629 | 13.0 | 4392047 |
| *2000 | 6861794 | 2325716 | 33.9 | 2068667 | 89.0 | 257048 | 11.0 | 4536078 |
| *2001 | 7033214 | 2243818 | 31.9 | 1986711 | 88.5 | 257107 | 11.5 | 4789396 |
| *2002 | 7266384 | 2439796 | 33.6 | 2124250 | 87.1 | 315546 | 12.9 | 4826588 |
| **2003 | 7994111 | 2509510 | 31.4 | 2179272 | 86.8 | 330238 | 13.2 | 5484600 |
| ***2004 | 8543788 | 2688457 | 31.5 | 2344604 | 87.2 | 343853 | 12.8 | 5855331 |
| **** 2005 | 8767960 | 2704985 | 30.9 | 2383241 | 88.1 | 321744 | 11.9 | 6062975 |
| * 2006 | 7734989 | 2761454 | 35.7 | 2494679 | 90.3 | 266775 | 9.7 | 4973535 |

* - උතුරු හා නැගෙනහිර පළාත් හැර
 ** - උතුරු පළාත හැර
 *** - මුලතිව්, කිලිනොච්චි දිස්ත්‍රික්ක හැර
 **** - සියළුම දිස්ත්‍රික්ක ඇතුළත්ව

වගුව 2 : වයස අවුරුදු 10 සහ ඊට වැඩි ගෘහ ඒකක ජනගහනයේ ශ්‍රමබල තත්වයන් - 2006

| වයස | ගෘහ ඒකක ජනගහනය අවු: 10 සහ ඊට වැඩි | ශ්‍රමබලය | | | | | | ශ්‍රමබලයට අයත් නොවන ගණන |
|------------------|-----------------------------------|-------------------|---------------------------------|---------------|----------------------------|---------------|----------------------------|-------------------------|
| | | සම්පූර්ණ ශ්‍රමබලය | ශ්‍රමබල සහභාගිත්වතා අනුපාතය (%) | රැකියා නියුතු | | රැකියා විරහිත | | |
| | | | | ගණන | අනුපාතය (මුළු ශ්‍රමබලයට %) | ගණන | අනුපාතය (මුළු ශ්‍රමබලයට %) | |
| සියලු වයස් කාණ්ඩ | 14833801 | 7598762 | 51.2 | 7105322 | 93.5 | 493440 | 6.5 | 7235040 |
| අවු: 10 - 14 | * | * | * | * | * | * | * | * |
| අවු: 15 - 19 | 1562994 | 373157 | 23.9 | 286977 | 76.9 | 86180 | 23.1 | 1189837 |
| අවු: 20 - 24 | 1433149 | 920383 | 64.2 | 726902 | 79.0 | 193481 | 21.0 | 512765 |
| අවු: 25 - 29 | 1406425 | 961781 | 68.4 | 855815 | 89.0 | 105966 | 11.0 | 444644 |
| අවු: 30 - 39 | 2509146 | 1779312 | 70.9 | 1720870 | 96.7 | 58443 | 3.3 | 729833 |
| අවු: 40 + | 6349695 | 3541781 | 55.8 | 3493782 | 98.6 | 47999 | 1.4 | 2807915 |

* විශ්වාසනීය ඇස්තමේන්තු ඉදිරිපත් කළ නොහැක.

වගුව 2A : වයස අවුරුදු 10 සහ ඊට වැඩි ගෘහ ඒකක ජනගහනයේ (පුරුෂ) ශ්‍රමබල තත්වයන්

| වයස | ගෘහ ඒකක ජනගහනය (අවු: 10 සහ ඊට වැඩි) | ශ්‍රමබලය | | | | | | ශ්‍රමබලයට අයත් නොවන |
|-------------------------|--|-------------------|---------------------|---------------|----------------------------|---------------|----------------------------|---------------------|
| | | සම්පූර්ණ ශ්‍රමබලය | සහභාගිත්වතා අනුපාතය | රැකියා නියුතු | | රැකියා විරහිත | | ගණන |
| | | | | ගණන | අනුපාතය (මුළු ශ්‍රමබලයට %) | ගණන | අනුපාතය (මුළු ශ්‍රමබලයට %) | |
| සියලු වයස් කාණ්ඩ | 7098813 | 4837308 | 68.1 | 4610643 | 95.3 | 2266664 | 4.7 | 2261505 |
| අවු: 10 - 14 | * | * | * | * | * | * | * | * |
| අවු: 15 - 19 | 799794 | 232055 | 29.0 | 184130 | 79.3 | 47925 | 20.7 | 567738 |
| අවු 20 - 24 | 695269 | 560731 | 80.6 | 470254 | 83.9 | 90478 | 16.1 | 134538 |
| අවු 25 - 29 | 641137 | 605963 | 94.5 | 564462 | 93.2 | 41501 | 6.8 | 35174 |
| අවු 30 - 39 | 1158790 | 1121163 | 96.8 | 1102387 | 98.3 | 18776 | 1.7 | 37627 |
| අවු 40 + | 2992757 | 2302291 | 76.9 | 2275401 | 98.8 | 26890 | 1.2 | 690465 |

වගුව 2B : වයස අවුරුදු 10 සහ ඊට වැඩි ගෘහ ඒකක ජනගහනයේ (ස්ත්‍රී) ශ්‍රමබල තත්වයන්

| වයස | ගෘහ ඒකක ජනගහනය (අවු: 10 සහ ඊට වැඩි) | ශ්‍රමබලය | | | | | | ශ්‍රමබලයට අයත් නොවන |
|-------------------|--|-------------------|-------------------------|---------------|----------------------------|---------------|----------------------------|---------------------|
| | | සම්පූර්ණ ශ්‍රමබලය | සහභාගිත්වතා අනුපාතය (%) | රැකියා නියුතු | | රැකියා විරහිත | | ගණන |
| | | | | ගණන | අනුපාතය (මුළු ශ්‍රමබලයට %) | ගණන | අනුපාතය (මුළු ශ්‍රමබලයට %) | |
| සියලු වයස් | 7734989 | 2761454 | 35.7 | 2494679 | 90.3 | 266775 | 9.7 | 4973535 |
| අවු: 10 - 14 | * | * | * | * | * | * | * | * |
| අවු: 15 - 19 | 763200 | 141102 | 18.5 | 102847 | 72.9 | 38255 | 27.1 | 622098 |
| අවු 20 - 24 | 737879 | 359652 | 48.7 | 256649 | 71.4 | 103004 | 28.6 | 378227 |
| අවු 25 - 29 | 765288 | 355818 | 46.5 | 291353 | 81.9 | 64465 | 18.1 | 409470 |
| අවු 30 - 39 | 1350356 | 658149 | 48.7 | 618483 | 94.0 | 39667 | 6.0 | 692206 |
| අවු 40 + | 3356938 | 1239489 | 36.9 | 1218380 | 98.3 | 21109 | 1.7 | 2117449 |

* විශ්වාසනීය ඇස්තමේන්තු ඉදිරිපත් කළ නොහැක.

**වගුව 3 : වයස් කාණ්ඩ අනුව රැකියා නියුතු ජනගහනයේ ප්‍රතිශතය
(පසුගිය වසර කීපයක සිට)**

| වසර | සියලු වයස් කාණ්ඩ | වයස් කාණ්ඩ | | | | | |
|-----------|------------------|--------------|--------------|--------------|--------------|--------------|----------|
| | | අවු: 10 - 14 | අවු: 15 - 19 | අවු: 20 - 24 | අවු: 25 - 29 | අවු: 30 - 39 | අවු: 40+ |
| *1990 | 100.0 | 1.1 | 5.7 | 11.9 | 13.7 | 27.0 | 40.7 |
| *1991 | 100.0 | 0.7 | 5.4 | 12.7 | 13.7 | 26.8 | 40.7 |
| *1992 | 100.0 | 0.5 | 5.1 | 13.4 | 14.1 | 27.0 | 39.9 |
| *1993 | 100.0 | 0.4 | 5.2 | 12.7 | 14.2 | 26.7 | 40.7 |
| *1994 | 100.0 | 0.4 | 4.9 | 12.3 | 13.9 | 28.2 | 40.3 |
| *1995 | 100.0 | 0.3 | 4.9 | 11.6 | 14.1 | 26.5 | 42.7 |
| *1996 | 100.0 | 0.4 | 5.3 | 12.1 | 13.7 | 28.1 | 40.4 |
| *1997 | 100.0 | 0.3 | 5.1 | 11.9 | 13.3 | 27.2 | 42.1 |
| *1998 | 100.0 | 0.8 | 5.9 | 12.1 | 12.5 | 26.7 | 42.1 |
| *1999 | 100.0 | 0.9 | 5.8 | 11.8 | 12.2 | 26.1 | 43.3 |
| *2000 | 100.0 | 0.5 | 5.2 | 12.2 | 12.3 | 26.0 | 43.8 |
| *2001 | 100.0 | 0.4 | 4.3 | 12.1 | 12.0 | 25.4 | 45.8 |
| *2002 | 100.0 | 0.3 | 4.4 | 12.2 | 12.1 | 26.2 | 44.8 |
| **2003 | 100.0 | 0.3 | 4.2 | 11.6 | 12.2 | 26.3 | 45.4 |
| *** 2004 | 100.0 | 0.4 | 4.1 | 11.8 | 12.2 | 25.5 | 46.0 |
| **** 2005 | 100.0 | 0.1 | 3.6 | 11.3 | 12.9 | 25.6 | 46.5 |
| *2006 | 100.0 | 0.3 | 4.0 | 10.2 | 12.0 | 24.2 | 49.2 |

 දත්ත ප්‍රමාණවත් ලෙස නොලැබීමෙන් විචල්‍යතා සංගුණකය ඉහළ අගයක් ගන්නා බැවින්, මෙම ඇස්තමේන්තුවල විශ්වාසනීයත්වය පිළිබඳ අවධානය යොමුකළ යුතුය.

- * - උතුරු හා නැගෙනහිර පළාත් හැර
- ** - උතුරු පළාත හැර
- *** - මුලතිව්, කිලිනොච්චි දිස්ත්‍රික්ක හැර
- **** - සියළුම දිස්ත්‍රික්ක ඇතුළත්ව

වගුව 3A : වයස් කාණ්ඩ අනුව රැකියා නියුතු ජනගහනයේ (පුරුෂ) ප්‍රතිශතය
(පසුගිය වසර කීපයක සිට)

| වසර | සියලු වයස් කාණ්ඩ | වයස් කාණ්ඩ | | | | | |
|----------|------------------|--------------|--------------|--------------|--------------|--------------|----------|
| | | අවු: 10 - 14 | අවු: 15 - 19 | අවු: 20 - 24 | අවු: 25 - 29 | අවු: 30 - 39 | අවු: 40+ |
| *1990 | 100.0 | 1.0 | 5.7 | 11.7 | 13.3 | 26.3 | 42.1 |
| *1991 | 100.0 | 0.6 | 5.2 | 12.6 | 13.2 | 25.7 | 42.8 |
| *1992 | 100.0 | 0.4 | 4.7 | 13.2 | 13.9 | 26.2 | 41.6 |
| *1993 | 100.0 | 0.4 | 4.8 | 11.5 | 14.8 | 26.2 | 42.2 |
| *1994 | 100.0 | 0.4 | 4.7 | 11.9 | 13.5 | 27.2 | 42.2 |
| *1995 | 100.0 | 0.3 | 4.8 | 11.0 | 14.0 | 26.0 | 43.8 |
| *1996 | 100.0 | 0.4 | 5.0 | 11.7 | 13.4 | 27.8 | 41.7 |
| *1997 | 100.0 | 0.3 | 4.8 | 11.1 | 13.0 | 27.1 | 43.6 |
| *1998 | 100.0 | 0.7 | 5.6 | 11.9 | 12.3 | 26.2 | 43.3 |
| *1999 | 100.0 | 0.7 | 5.8 | 11.8 | 11.8 | 25.7 | 44.1 |
| *2000 | 100.0 | 0.4 | 5.2 | 12.0 | 12.3 | 25.4 | 44.7 |
| *2001 | 100.0 | 0.3 | 4.1 | 12.0 | 12.1 | 25.0 | 46.4 |
| *2002 | 100.0 | 0.3 | 4.2 | 11.8 | 11.8 | 26.2 | 45.8 |
| **2003 | 100.0 | 0.3 | 3.9 | 11.4 | 12.7 | 25.7 | 46.1 |
| ***2004 | 100.0 | 0.3 | 3.9 | 11.5 | 12.6 | 25.0 | 46.6 |
| ****2005 | 100.0 | 0.2 | 4.1 | 11.1 | 13.3 | 25.2 | 46.1 |
| * 2006 | 100.0 | 0.3 | 4.0 | 10.2 | 12.2 | 23.9 | 49.4 |

වගුව 3B : වයස් කාණ්ඩ අනුව රැකියා නියුතු ජනගහනයේ (ස්ත්‍රී) ප්‍රතිශතය
(පසුගිය වසර කීපයක සිට)

| වසර | සියලු වයස් කාණ්ඩ | වයස් කාණ්ඩ | | | | | |
|----------|------------------|--------------|--------------|--------------|--------------|--------------|----------|
| | | අවු: 10 - 14 | අවු: 15 - 19 | අවු: 20 - 24 | අවු: 25 - 29 | අවු: 30 - 39 | අවු: 40+ |
| *1990 | 100.0 | 1.2 | 5.6 | 12.4 | 14.5 | 28.4 | 38.0 |
| *1991 | 100.0 | 0.9 | 6.0 | 13.0 | 14.6 | 29.1 | 36.4 |
| *1992 | 100.0 | 0.8 | 5.9 | 13.9 | 14.4 | 29.2 | 35.8 |
| *1993 | 100.0 | 0.4 | 5.9 | 15.4 | 12.9 | 27.7 | 37.7 |
| *1994 | 100.0 | 0.5 | 5.3 | 13.2 | 14.8 | 30.4 | 35.9 |
| *1995 | 100.0 | 0.4 | 5.0 | 12.9 | 14.3 | 27.3 | 40.1 |
| *1996 | 100.0 | 0.5 | 6.0 | 13.1 | 14.2 | 28.8 | 37.4 |
| *1997 | 100.0 | 0.3 | 5.7 | 13.7 | 14.0 | 27.6 | 38.7 |
| *1998 | 100.0 | 1.0 | 6.4 | 12.4 | 12.8 | 27.6 | 39.7 |
| *1999 | 100.0 | 1.1 | 5.9 | 11.7 | 12.9 | 27.1 | 41.4 |
| *2000 | 100.0 | 0.7 | 5.3 | 12.6 | 12.1 | 27.4 | 41.9 |
| *2001 | 100.0 | 0.5 | 4.7 | 12.4 | 11.8 | 26.2 | 44.5 |
| *2002 | 100.0 | 0.5 | 4.7 | 13.1 | 12.6 | 26.2 | 42.9 |
| **2003 | 100.0 | 0.4 | 4.7 | 12.2 | 11.2 | 27.6 | 43.9 |
| ***2004 | 100.0 | 0.5 | 4.6 | 12.3 | 11.3 | 26.6 | 44.7 |
| ****2005 | 100.0 | 0.1 | 2.5 | 11.9 | 12.0 | 26.4 | 47.2 |
| * 2006 | 100.0 | 0.3 | 4.1 | 10.3 | 11.7 | 24.8 | 48.8 |

දත්ත ප්‍රමාණවත් ලෙස නොලැබීමෙන් විචල්‍යතා සංගුණකය ඉහළ අගයක් ගන්නා බැවින්, මෙම ඇස්තමේන්තුවල විශ්වාසනීයත්වය පිළිබඳ අවධානය යොමුකළ යුතුය.

- * - උතුරු හා නැගෙනහිර පළාත් හැර
- ** - උතුරු පළාත හැර
- *** - මුලතිව්, කිලිනොච්චි දිස්ත්‍රික්ක හැර
- **** - සියළුම දිස්ත්‍රික්ක ඇතුළත්ව

වගුව 4 : අධ්‍යාපන මට්ටම් අනුව රැකියා නියුතු ජනගහනයේ ප්‍රතිශතය
(පසුගිය වසර කිහිපයක සිට)

| වසර | එකතුව | අධ්‍යාපන මට්ටම | | | |
|-----------|-------|----------------------|---|-------------------------|---------------------------------|
| | | 5 ශ්‍රේණිය තෙක් සමත් | 5 ශ්‍රේණියේ සිට 9 ශ්‍රේණිය තෙක් සමත් | අ.පො.ස.(සා.පෙ.) NCGE | අ.පො.ස.(උ.පෙ.) හා ඉන් ඉහළ |
| *1990 | 100.0 | 31.9 | 45.1 | 16.0 | 7.0 |
| *1991 | 100.0 | 31.6 | 44.8 | 15.6 | 7.9 |
| *1992 | 100.0 | 29.9 | 44.9 | 16.5 | 8.7 |
| *1993 | 100.0 | 28.5 | 45.1 | 16.9 | 9.5 |
| *1994 | 100.0 | 28.2 | 45.4 | 17.5 | 8.8 |
| *1995 | 100.0 | 26.8 | 44.9 | 18.0 | 10.3 |
| *1996 | 100.0 | 29.5 | 43.3 | 16.9 | 10.3 |
| *1997 | 100.0 | 27.9 | 44.0 | 17.6 | 10.5 |
| *1998 | 100.0 | 26.8 | 45.0 | 17.2 | 11.0 |
| *1999 | 100.0 | 25.4 | 45.7 | 18.0 | 10.9 |
| *2000 | 100.0 | 25.1 | 46.3 | 16.7 | 11.9 |
| *2001 | 100.0 | 22.7 | 46.1 | 17.7 | 13.5 |
| *2002 | 100.0 | 24.6 | 45.6 | 15.8 | 14.0 |
| **2003 | 100.0 | 24.5 | 46.2 | 15.9 | 13.3 |
| ***2004 | 100.0 | 24.3 | 44.7 | 16.8 | 14.2 |
| **** 2005 | 100.0 | 20.6 | 45.8 | 18.2 | 15.4 |
| * 2006 | 100.0 | 22.2 | 46.9 | 16.7 | 14.2 |

* - උතුරු හා නැගෙනහිර පළාත් හැර
 ** - උතුරු පළාත හැර
 *** - මුලතිව්, කිලිනොච්චි දිස්ත්‍රික්ක හැර
 **** - සියළුම දිස්ත්‍රික්ක ඇතුළත්ව

වගුව 4A : අධ්‍යාපන මට්ටම් අනුව රැකියා නියුතු ජනගහනයේ (පුරුෂ) ප්‍රතිශතය (පසුගිය වසර කිහිපයක සිට)

| වසර | එකතුව | අධ්‍යාපන මට්ටම | | | |
|-----------|-------|----------------------|--------------------------------------|----------------------|---------------------------|
| | | 5 ශ්‍රේණිය තෙක් සමත් | 5 ශ්‍රේණියේ සිට 9 ශ්‍රේණිය තෙක් සමත් | අ.පො.ස.(සා.පෙ.) NCGE | අ.පො.ස.(උ.පෙ.) හා ඉන් ඉහළ |
| *1990 | 100.0 | 29.6 | 48.3 | 16.1 | 5.9 |
| *1991 | 100.0 | 28.0 | 49.0 | 15.5 | 7.5 |
| *1992 | 100.0 | 27.4 | 48.2 | 17.0 | 7.4 |
| *1993 | 100.0 | 25.4 | 49.8 | 17.2 | 7.7 |
| *1994 | 100.0 | 25.5 | 49.6 | 17.7 | 7.2 |
| *1995 | 100.0 | 25.1 | 48.2 | 18.3 | 8.4 |
| *1996 | 100.0 | 27.7 | 47.1 | 16.8 | 8.4 |
| *1997 | 100.0 | 26.5 | 47.2 | 17.5 | 8.7 |
| *1998 | 100.0 | 25.3 | 48.5 | 17.0 | 9.2 |
| *1999 | 100.0 | 24.0 | 49.4 | 17.7 | 9.0 |
| *2000 | 100.0 | 24.1 | 49.6 | 16.6 | 9.8 |
| *2001 | 100.0 | 21.5 | 49.3 | 17.8 | 11.4 |
| *2002 | 100.0 | 23.5 | 49.1 | 16.0 | 11.4 |
| **2003 | 100.0 | 23.8 | 49.2 | 16.2 | 10.8 |
| ***2004 | 100.0 | 22.6 | 48.3 | 17.3 | 11.8 |
| **** 2005 | 100.0 | 19.9 | 49.6 | 18.0 | 12.5 |
| * 2006 | 100.0 | 21.0 | 50.4 | 16.6 | 12.1 |

වගුව 4B : අධ්‍යාපන මට්ටම් අනුව රැකියා නියුතු ජනගහනයේ (ස්ත්‍රී) ප්‍රතිශතය (පසුගිය වසර කිහිපයක සිට)

| වසර | එකතුව | අධ්‍යාපන මට්ටම | | | |
|-----------|-------|----------------------|--------------------------------------|----------------------|---------------------------|
| | | 5 ශ්‍රේණිය තෙක් සමත් | 5 ශ්‍රේණියේ සිට 9 ශ්‍රේණිය තෙක් සමත් | අ.පො.ස.(සා.පෙ.) NCGE | අ.පො.ස.(උ.පෙ.) හා ඉන් ඉහළ |
| *1990 | 100.0 | 37.0 | 38.1 | 15.6 | 9.3 |
| *1991 | 100.0 | 39.6 | 35.8 | 15.9 | 8.8 |
| *1992 | 100.0 | 35.7 | 37.0 | 15.5 | 11.9 |
| *1993 | 100.0 | 35.6 | 34.7 | 16.3 | 13.5 |
| *1994 | 100.0 | 34.5 | 35.8 | 17.2 | 12.6 |
| *1995 | 100.0 | 30.8 | 37.3 | 17.5 | 14.3 |
| *1996 | 100.0 | 33.7 | 34.4 | 17.1 | 14.7 |
| *1997 | 100.0 | 31.0 | 37.0 | 17.6 | 14.4 |
| *1998 | 100.0 | 29.9 | 38.2 | 17.7 | 14.3 |
| *1999 | 100.0 | 28.3 | 38.0 | 18.7 | 15.0 |
| *2000 | 100.0 | 27.3 | 39.6 | 17.1 | 16.1 |
| *2001 | 100.0 | 25.5 | 39.2 | 17.3 | 18.0 |
| *2002 | 100.0 | 27.0 | 38.3 | 15.3 | 19.4 |
| **2003 | 100.0 | 26.1 | 39.6 | 15.5 | 18.9 |
| ***2004 | 100.0 | 27.9 | 36.9 | 15.8 | 19.4 |
| **** 2005 | 100.0 | 22.1 | 37.6 | 18.6 | 21.7 |
| * 2006 | 100.0 | 24.3 | 40.4 | 17.0 | 18.2 |

* - උතුරු හා නැගෙනහිර පළාත් හැර
 ** - උතුරු පළාත හැර
 *** - මුලතිව්, කිලිනොච්චි දිස්ත්‍රික්ක හැර
 **** - සියළුම දිස්ත්‍රික්ක ඇතුළත්ව

**වගුව 5 : රැකියාවේ සේවා තත්වයන් අනුව රැකියා නියුතු ජනගහනයේ ප්‍රතිශතය
(පසුගිය වසර කිහිපය සිට)**

| වසර | සමස්ත රැකියා නියුක්තිය | සේවක | | | සේවාවෙන් පිටත | තමාගේම වැඩ කටයුතු කරන්නා | වැටුප් නොලබා පවුලේ ආර්ථිකයට දායක කරන්නා |
|-----------|------------------------|-------|--------|----------|---------------|--------------------------|---|
| | | එකතුව | රාජ්‍ය | පුද්ගලික | | | |
| *1990 | 100.0 | 55.2 | 21.5 | 33.7 | 1.8 | 29.2 | 13.8 |
| *1991 | 100.0 | 62.4 | 22.9 | 39.5 | 2.2 | 25.4 | 10.0 |
| *1992 | 100.0 | 60.1 | 20.0 | 40.0 | 1.6 | 27.1 | 11.2 |
| *1993 | 100.0 | 60.0 | 17.4 | 42.8 | 2.0 | 27.4 | 10.4 |
| *1994 | 100.0 | 60.7 | 16.4 | 44.3 | 2.3 | 27.2 | 9.8 |
| *1995 | 100.0 | 59.8 | 15.6 | 44.3 | 2.5 | 28.3 | 9.4 |
| *1996 | 100.0 | 60.8 | 15.0 | 45.8 | 2.3 | 26.8 | 10.0 |
| *1997 | 100.0 | 59.4 | 15.1 | 44.3 | 2.3 | 28.8 | 9.4 |
| *1998 | 100.0 | 55.6 | 14.5 | 41.2 | 1.9 | 28.9 | 13.6 |
| *1999 | 100.0 | 57.5 | 14.4 | 43.1 | 2.0 | 28.3 | 12.2 |
| *2000 | 100.0 | 56.3 | 13.4 | 42.9 | 2.3 | 28.4 | 13.0 |
| *2001 | 100.0 | 58.6 | 13.9 | 44.7 | 2.3 | 28.5 | 10.6 |
| *2002 | 100.0 | 57.9 | 13.4 | 44.5 | 2.8 | 28.6 | 10.7 |
| **2003 | 100.0 | 57.9 | 13.5 | 44.4 | 2.6 | 29.6 | 9.9 |
| ***2004 | 100.0 | 59.4 | 13.0 | 46.4 | 2.9 | 28.3 | 9.4 |
| **** 2005 | 100.0 | 59.3 | 13.3 | 46.1 | 3.1 | 29.7 | 7.9 |
| * 2006 | 100.0 | 55.6 | 13.4 | 42.1 | 3.1 | 30.8 | 10.5 |

* - උතුරු හා නැගෙනහිර පළාත් හැර
 ** - උතුරු පළාත හැර
 *** - මුලතිව්, කිලිනොච්චි දිස්ත්‍රික්ක හැර
 **** - සියළුම දිස්ත්‍රික්ක ඇතුළත්ව

වගුව 5A : රැකියාවේ සේවා තත්වයන් අනුව රැකියා නියුතු ජනගහනයේ (පුරුෂ) ප්‍රතිශතය (පසුගිය වසර කිහිපයක සිට)

| වසර | සමස්ත රැකියා නියුක්තිය | සේවක | | | | සේවාවේජන | තමාගේම වැඩ කටයුතු කරන්නා | වැටුප් නොලබා පවුලේ ආර්ථිකයට දැඩි කරන්නා |
|-----------|------------------------|-------|--------|----------|----------|----------|--------------------------|---|
| | | එකතුව | රාජ්‍ය | පුද්ගලික | සේවාවේජන | | | |
| *1990 | 100.0 | 55.2 | 19.7 | 35.5 | 2.3 | 34.6 | 7.9 | |
| *1991 | 100.0 | 61.5 | 20.3 | 41.2 | 2.9 | 29.8 | 5.9 | |
| *1992 | 100.0 | 58.7 | 18.4 | 40.3 | 2.0 | 32.2 | 7.2 | |
| *1993 | 100.0 | 57.7 | 15.6 | 42.0 | 2.6 | 33.0 | 6.7 | |
| *1994 | 100.0 | 59.3 | 15.9 | 43.4 | 2.9 | 32.0 | 5.9 | |
| *1995 | 100.0 | 58.4 | 14.6 | 43.7 | 3.1 | 33.5 | 5.1 | |
| *1996 | 100.0 | 59.5 | 14.1 | 45.4 | 3.2 | 31.2 | 6.1 | |
| *1997 | 100.0 | 58.3 | 14.4 | 43.9 | 3.0 | 33.2 | 5.5 | |
| *1998 | 100.0 | 55.8 | 14.1 | 41.7 | 2.5 | 34.8 | 6.8 | |
| *1999 | 100.0 | 57.7 | 13.8 | 43.9 | 2.7 | 33.5 | 6.2 | |
| *2000 | 100.0 | 56.6 | 12.6 | 44.0 | 3.1 | 33.8 | 6.5 | |
| *2001 | 100.0 | 57.9 | 12.9 | 45.0 | 3.1 | 33.4 | 5.5 | |
| *2002 | 100.0 | 57.5 | 12.6 | 44.8 | 3.7 | 34.0 | 4.8 | |
| **2003 | 100.0 | 57.4 | 12.6 | 44.9 | 3.4 | 34.5 | 4.8 | |
| ***2004 | 100.0 | 58.9 | 11.9 | 47.0 | 3.9 | 32.7 | 4.5 | |
| **** 2005 | 100.0 | 59.9 | 11.7 | 48.1 | 4.1 | 32.9 | 3.2 | |
| * 2006 | 100.0 | 56.0 | 12.3 | 43.8 | 4.4 | 35.2 | 4.4 | |

වගුව 5B : රැකියාවේ සේවා තත්වයන් අනුව රැකියා නියුතු ජනගහනයේ (ස්ත්‍රී) ප්‍රතිශතය (පසුගිය වසර කිහිපයක සිට)

| වසර | සමස්ත රැකියා නියුක්තිය | සේවක | | | | සේවාවේජන | තමාගේම වැඩ කටයුතු කරන්නා | වැටුප් නොලබා පවුලේ ආර්ථිකයට දැඩි කරන්නා |
|-----------|------------------------|-------|--------|----------|----------|----------|--------------------------|---|
| | | එකතුව | රාජ්‍ය | පුද්ගලික | සේවාවේජන | | | |
| *1990 | 100.0 | 55.1 | 25.3 | 29.8 | 0.6 | 17.9 | 26.5 | |
| *1991 | 100.0 | 64.5 | 28.6 | 35.9 | 0.7 | 16.0 | 18.9 | |
| *1992 | 100.0 | 63.4 | 24.1 | 39.4 | 0.7 | 14.8 | 21.0 | |
| *1993 | 100.0 | 65.6 | 21.0 | 44.6 | 0.7 | 15.0 | 18.7 | |
| *1994 | 100.0 | 64.2 | 17.7 | 46.5 | 0.9 | 16.1 | 18.8 | |
| *1995 | 100.0 | 63.2 | 17.6 | 45.5 | 1.1 | 16.7 | 19.1 | |
| *1996 | 100.0 | 63.9 | 17.0 | 46.8 | 0.5 | 16.7 | 18.9 | |
| *1997 | 100.0 | 61.8 | 16.7 | 45.2 | 0.9 | 19.0 | 18.3 | |
| *1998 | 100.0 | 55.2 | 15.2 | 40.1 | 0.6 | 17.2 | 27.0 | |
| *1999 | 100.0 | 57.2 | 15.6 | 41.5 | 0.6 | 17.5 | 24.8 | |
| *2000 | 100.0 | 55.5 | 15.0 | 40.5 | 0.8 | 17.2 | 26.5 | |
| *2001 | 100.0 | 60.1 | 15.9 | 44.1 | 0.5 | 18.1 | 21.3 | |
| *2002 | 100.0 | 58.8 | 15.1 | 43.7 | 0.8 | 17.4 | 23.0 | |
| **2003 | 100.0 | 59.0 | 15.7 | 43.3 | 0.9 | 18.8 | 21.3 | |
| ***2004 | 100.0 | 60.6 | 15.5 | 45.1 | 0.9 | 18.7 | 19.8 | |
| **** 2005 | 100.0 | 58.3 | 16.6 | 41.6 | 0.9 | 22.7 | 18.2 | |
| * 2006 | 100.0 | 54.8 | 15.6 | 39.2 | 0.8 | 22.7 | 21.7 | |

* - උතුරු හා නැගෙනහිර පළාත් හැර
 ** - උතුරු පළාත හැර
 *** - මුලතිව්, කිලිනොච්චි දිස්ත්‍රික්ක හැර
 **** - සියළුම දිස්ත්‍රික්ක ඇතුළතව

වගුව 6 : නියුතු කර්මාන්ත අංශය අනුව (ISIC තුන්වන සංශෝධනය පරිදි) රැකියා නියුතු පුද්ගලයින් ගණන

| වසර | කර්මාන්ත අංශය | | | | | | | | | | | | | | |
|----------|----------------|---------|---------|--------|--------|--------|--------|--------|--------|--------|--------|--------|-------|--------|-------|
| | එකතුව | 1 | 2 | 3 | 4 | 5 | 6 | 7 | 8 | 9 | 10 | 11 | 12 | 13 | 14 |
| *2002 | 6519415 | 2247602 | 1072720 | 386475 | 838796 | 117556 | 309553 | 168973 | 524724 | 227785 | 82260 | 110390 | 93252 | 317121 | 22208 |
| **2003 | 7012755 | 2384397 | 1156682 | 454810 | 867131 | 121627 | 363393 | 191390 | 541070 | 262440 | 98107 | 110827 | 75858 | 333477 | 51548 |
| ***2004 | 7394029 | 2474725 | 1307357 | 474090 | 910770 | 120552 | 417340 | 175633 | 535064 | 273628 | 103966 | 122395 | 68813 | 323277 | 86419 |
| ****2005 | 7518007 | 2306039 | 1385374 | 542639 | 904008 | 138924 | 484999 | 233736 | 512819 | 297437 | 129237 | 133537 | 53314 | 324440 | 71504 |
| * 2006 | 7105322 | 2287268 | 1363092 | 526861 | 954981 | 129351 | 430331 | 221146 | 400504 | 276783 | 109660 | 123900 | 80247 | 179941 | 21255 |

කර්මාන්ත අංශ

- | | |
|--|--|
| 1. කෘෂිකර්ම ධීවර හා වන (A,B) | 8. රාජ්‍ය පරිපාලන, ආරක්‍ෂක හා අන්‍යවශ්‍ය සේවා රාජකාරි (L) |
| 2. නිෂ්පාදන (D) | 9. අධ්‍යාපනය (M) |
| 3. ඉදිකිරීම්, පතල් හා කැණීම් විදුලිය, ගෑස් හා ජල සම්පාදන (C,E,F) | 10. සෞඛ්‍ය හා සමාජ සේවා (N) |
| 4. තොග සහ සිල්ලර වෙළඳාම, මෝටර් රථ, යතුරු පැදි සහ ගෘහ උපකරණ අළුත්වැඩියාව (G) | 11. වෙනත් මානව, සමාජ, පොදු සේවා, ප්‍රාදේශීය සංවිධාන (O,Q) |
| 5. හෝටල් සහ නවාතැන් පලවල් (H) | 12. ගෘහසේවා (P) |
| 6. ගමනාගමනය, ගබඩා සහ පණිවුඩ හුවමාරුව (I) | 13. තැනින් තැන ඇවිද කුලී වැඩ කරන්නන් |
| 7. මූල්‍ය ගනුදෙනු, දේපල වෙළඳාම්, කුලියට දීම, ව්‍යාපාරික සේවා (J,K) | 14. ප්‍රමාණවත් ලෙස විස්තර නොවූණු කර්මාන්ත |

සටහන : A,B,C, Q වශයෙන් සඳහන් කරනු ලබන මෙම වර්ගීකරණය ජාත්‍යන්තර වර්ගීකරණ ISIC (Rev.3) අනුව සකස්වී ඇති අතර, විචල්‍යතා සංගුණකය සැලකිල්ලට ගනිමින් ඇතැම් කර්මාන්ත අංශ එකිනෙකට සම්බන්ධ කර ඇත.

- * - උතුරු නැගෙනහිර පළාත් හැර
- ** - උතුරු පළාත හැර
- *** - මූලතීව්, කිලිනොච්චි දිස්ත්‍රික්ක හැර
- **** - සියළු දිස්ත්‍රික්ක ඇතුළත්ව

**වගුව 6 A : නියුතු කර්මාන්ත අංශය අනුව (ISIC තුන්වන සංශෝධනය පරිදි)
රැකියා නියුතු පුද්ගලයින් ගණන (පුරුෂ)**

| වසර | එකතුව | කර්මාන්ත අංශය | | | | | | | වෙනත් |
|----------|----------------|---------------|--------|--------|--------|--------|--------|--------|---------|
| | | 1 | 2 | 3 | 4 | 7 | 8 | 9 | |
| *2002 | 4395164 | 1397423 | 569761 | 373516 | 656505 | 115203 | 387301 | 70813 | 824642 |
| **2003 | 4833483 | 1529117 | 624791 | 436404 | 681185 | 138146 | 405572 | 98074 | 920194 |
| ***2004 | 5049426 | 1559301 | 710910 | 456049 | 721800 | 122372 | 392949 | 102645 | 983400 |
| ****2005 | 5134765 | 1482610 | 749993 | 519197 | 702048 | 171330 | 376877 | 83551 | 1049159 |
| * 2006 | 4610643 | 1342214 | 683873 | 507192 | 717258 | 156022 | 294597 | 86521 | 822966 |

කර්මාන්ත අංශ

කෘෂිකර්ම ධීවර හා වන (A,B)

නිෂ්පාදන (D)

ඉදිකිරීම්, පතල් හා කැණීම්

විදුලිය, ගෑස් හා ජල සම්පාදන (C,E,F)

තොග සහ සිල්ලර වෙළඳාම, මෝටර් රථ, යතුරු පැදි

සහ ගෘහ උපකරණ අළුත්වැඩියාව (G)

මූල්‍ය ගනුදෙනු, දේපල වෙළඳාම්, කුලියට දීම,

ව්‍යාපාරික සේවා (J,K)

රාජ්‍ය පරිපාලන, ආරක්‍ෂක හා අත්‍යාවශ්‍ය සේවා රාජකාරි (L)

අධ්‍යාපනය (M)

වෙනත්

හෝටල් සහ නවාතැන් පලවල් (H)

ගමනාගමනය, ගබඩා සහ පණිවුඩ හුවමාරුව (I)

සෞඛ්‍ය හා සමාජ සේවා (N)

වෙනත් මානව, සමාජ, පොදු සේවා, ප්‍රාදේශීය සංවිධාන (O,Q)

ගෘහසේවා (P)

තැනින් තැන ඇවිද කුලී වැඩ කරන්නන්

ප්‍රමාණවත් ලෙස විස්තර නොවූණු කර්මාන්ත

සටහන : A,B,C, Q වශයෙන් සඳහන් කරනු ලබන මෙම වර්ගීකරණය ජාත්‍යන්තර වර්ගීකරණ ISIC (Rev.3) අනුව සකස්වී ඇති අතර, විචල්‍යතා සංගුණකය සැලකිල්ලට ගනිමින් ඇතැම් කර්මාන්ත අංශ එකිනෙකට සම්බන්ධ කර ඇත.

- * - උතුරු නැගෙනහිර පළාත් හැර
- ** - උතුරු පළාත හැර
- *** - මූලතීව්, කිලිනොච්චි දිස්ත්‍රික්ක හැර
- **** - සියළු දිස්ත්‍රික්ක ඇතුළතව

**වගුව 6 B : නියුතු කර්මාන්ත අංශය අනුව (ISIC තුන්වන සංශෝධනය පරිදි)
රැකියා නියුතු පුද්ගලයින් ගණන (ස්ත්‍රී)**

| වසර | එකතුව | කර්මාන්ත අංශය | | | | | | | වෙනත් |
|----------|----------------|---------------|--------|-------|--------|-------|--------|--------|--------|
| | | 1 | 2 | 3 | 4 | 7 | 8 | 9 | |
| *2002 | 2124250 | 850179 | 502959 | 12959 | 182291 | 53770 | 137423 | 156972 | 227697 |
| **2003 | 2179272 | 855280 | 531891 | 18407 | 185946 | 53243 | 135498 | 164365 | 234642 |
| ***2004 | 2344604 | 915424 | 596447 | 18041 | 188970 | 53261 | 142116 | 170983 | 259362 |
| ****2005 | 2383241 | 823429 | 635382 | 23442 | 201959 | 62405 | 135942 | 213886 | 286796 |
| *2006 | 2494679 | 945054 | 679218 | 19669 | 237723 | 65125 | 105908 | 190262 | 251720 |

කර්මාන්ත අංශ

කෘෂිකර්ම ධීවර හා වන (A,B)
 නිෂ්පාදන (D)
 ඉදිකිරීම්, පතල් හා කැණීම්
 විදුලිය, ගෑස් හා ජල සම්පාදන (C,E,F)
 තොග සහ සිල්ලර වෙළඳාම, මෝටර් රථ, යතුරු පැදි
 සහ ගෘහ උපකරණ අළුත්වැටියාව (G)
 මූල්‍ය ගනුදෙනු, දේපල වෙළඳාම්, කුලියට දීම,
 ව්‍යාපාරික සේවා (J,K)
 රාජ්‍ය පරිපාලන, ආරක්‍ෂක හා අත්‍යාවශ්‍ය සේවා රාජකාරී (L)
 අධ්‍යාපනය (M)

වෙනත්

හෝටල් සහ නවාතැන් පලවල් (H)
 ගමනාගමනය, ගබඩා සහ පණිවුඩ හුවමාරුව (I)
 සෞඛ්‍ය හා සමාජ සේවා (N)
 වෙනත් මානව, සමාජ, පොදු සේවා, ප්‍රාදේශීය සංවිධාන (O,Q)
 ගෘහසේවා (P)
 තැනින් තැන ඇවිද කුලී වැඩ කරන්නන්
 ප්‍රමාණවත් ලෙස විස්තර නොවුණු කර්මාන්ත

සටහන : A,B,C,...Q වශයෙන් සඳහන් කරනු ලබන මෙම වර්ගීකරණය ජාත්‍යන්තර වර්ගීකරණ ISIC (Rev.3) අනුව සකස්වී ඇති අතර, විචල්‍යතා සංගුණකය සැලකිල්ලට ගනිමින් ඇතැම් කර්මාන්ත අංශ එකිනෙකට සම්බන්ධ කර ඇත.

- * - උතුරු නැගෙනහිර පළාත් හැර
- ** - උතුරු පළාත හැර
- *** - මුලතිව්, කිලිනොච්චි දිස්ත්‍රික්ක හැර
- **** - සියළු දිස්ත්‍රික්ක ඇතුළත්ව

වගුව 6C: ප්‍රධාන කර්මාන්ත අංශ යටතේ රැකියා නියුතු ජනගහනය (පසුගිය වසර කීපයක සිට)

| ප්‍රධාන කර්මාන්ත අංශ | වසර | | | | | | | | | | | | | | |
|----------------------|---------|---------|---------|---------|---------|---------|---------|---------|---------|---------|---------|---------|---------|----------|---------|
| | *1992 | *1993 | *1994 | *1995 | *1996 | *1997 | *1998 | *1999 | *2000 | *2001 | *2002 | **2003 | ***2004 | ****2005 | * 2006 |
| එකතුව | 4924130 | 5201904 | 5281279 | 5357120 | 5536216 | 5607868 | 6049388 | 6082449 | 6310247 | 6235588 | 6519415 | 7012755 | 7394029 | 7518007 | 7105322 |
| කෘෂිකර්ම | 2078560 | 2159187 | 2084733 | 1966793 | 2071764 | 2031902 | 2378572 | 2208066 | 2274153 | 2033343 | 2247602 | 2384397 | 2474725 | 2306039 | 2287268 |
| නිෂ්පාදන සේවා | 991492 | 1024524 | 1046282 | 1188271 | 1217977 | 1354952 | 1325735 | 1330134 | 1490795 | 1491408 | 1459194 | 1611493 | 1781447 | 1928014 | 1889953 |
| සේවා | 1854078 | 2018193 | 2150265 | 2202056 | 2246475 | 2221014 | 2345081 | 2544249 | 2545299 | 2710837 | 2812619 | 3016866 | 3137857 | 3283954 | 2928101 |

වගුව 6D: ප්‍රධාන කර්මාන්ත අංශ යටතේ රැකියා නියුතු ජනගහනයේ ප්‍රතිශතය (පසුගිය වසර කීපයක සිට)

| ප්‍රධාන කර්මාන්ත අංශ | වසර | | | | | | | | | | | | | | |
|----------------------|-------|-------|-------|-------|-------|-------|-------|-------|-------|-------|-------|--------|---------|----------|--------|
| | *1992 | *1993 | *1994 | *1995 | *1996 | *1997 | *1998 | *1999 | *2000 | *2001 | *2002 | **2003 | ***2004 | ****2005 | * 2006 |
| එකතුව | 100.0 | 100.0 | 100.0 | 100.0 | 100.0 | 100.0 | 100.0 | 100.0 | 100.0 | 100.0 | 100.0 | 100.0 | 100.0 | 100.0 | 100.0 |
| කෘෂිකර්ම | 42.2 | 41.5 | 39.5 | 36.7 | 37.4 | 36.2 | 39.3 | 36.3 | 36.0 | 32.6 | 34.5 | 34.0 | 33.5 | 30.7 | 32.2 |
| නිෂ්පාදන සේවා | 20.1 | 19.7 | 19.8 | 22.2 | 22.0 | 24.2 | 21.9 | 21.9 | 23.6 | 23.9 | 22.4 | 23.0 | 24.1 | 25.6 | 26.6 |
| සේවා | 37.7 | 38.8 | 40.7 | 41.1 | 40.6 | 39.6 | 38.8 | 41.8 | 40.3 | 43.5 | 43.1 | 43.0 | 42.4 | 43.7 | 41.2 |

- | | | |
|---|---|--|
| <p>කෘෂිකර්ම</p> <p>1. කෘෂිකර්ම (A)</p> <p>2. ධීවර හා වන (B)</p> <p>නිෂ්පාදන සේවා</p> <p>1. නිෂ්පාදන (D)</p> <p>2. ඉදිකිරීම්</p> <p>3. පතල් සහ කැනීම්</p> <p>4. විදුලිය, ගෑස් සහ ජල සම්පාදනය</p> | <p>සේවා</p> <p>1. තොග සහ සිල්ලර වෙළඳාම, මෝටර් රථ, යතුරු පැදි සහ ගෘහ උපකරණ අළුත්වැඩියාව</p> <p>2. හෝටල් සහ නවාතැන් පලවල</p> <p>3. ගමනාගමනය, ගබඩා සහ පණිවුඩ හුවමාරුව</p> <p>4. මූල්‍ය ගනුදෙනු, දේපල වෙළඳාම්, කුලියට දීම, ව්‍යාපාරික සේවා</p> <p>5. රාජ්‍ය පරිපාලන, ආරක්‍ෂක හා අත්‍යාවශ්‍ය සේවා රාජකාරී</p> | <p>6. අධ්‍යාපනය</p> <p>7. සෞඛ්‍ය හා සමාජ සේවා</p> <p>8. වෙනත් මානව, සමාජ, පොදු සේවා, ප්‍රාදේශීය සංවිධාන</p> <p>9. ගෘහසේවා</p> <p>10. තැනිත් තැන ඇවිද කුලී වැඩ කරන්නන්</p> <p>11. අමතර ප්‍රාදේශීය සංවිධාන සහ</p> <p>12. ප්‍රමාණවත් ලෙස විස්තර නොවුණු කර්මාන්ත</p> |
|---|---|--|

* - උතුරු නැගෙනහිර පළාත් හැර
 ** - උතුරු පළාත හැර
 *** - මූලතීව්, කිලිනොච්චි දිස්ත්‍රික්ක හැර
 **** සියළු දිස්ත්‍රික්ක ඇතුළත්ව

වගුව 7: රැකියා කාණ්ඩ යටතේ (ISCO 88 පාදක කරගත්) රැකියා නියුතු ජනගහනය

| වසර | එකතුව | රැකියා කාණ්ඩ | | | | | | | | | | |
|----------|----------------|--------------|--------|--------|--------|--------|--------|---------|---------|--------|---------|-------|
| | | 1 | 2 | 3 | 4 | 5 | 6 | 7 | 8 | 9 | 10 | 0 |
| *2002 | 6519415 | 85553 | 352238 | 316763 | 283719 | 406992 | 510148 | 1579024 | 935477 | 373588 | 1608511 | 67402 |
| **2003 | 7012755 | 88043 | 367654 | 341634 | 303828 | 328796 | 628729 | 1634289 | 1084436 | 419540 | 1735336 | 80470 |
| ***2004 | 7394029 | 99839 | 404410 | 366488 | 322697 | 420343 | 671461 | 1513636 | 1124715 | 460589 | 1951081 | 58770 |
| ****2005 | 7518007 | 120491 | 471200 | 403904 | 300322 | 515909 | 574416 | 1561884 | 1216224 | 531439 | 1760335 | 61883 |
| * 2006 | 7105322 | 128944 | 376469 | 362275 | 276587 | 526322 | 513217 | 1590110 | 1214163 | 501561 | 1576960 | 38715 |

රැකියා කාණ්ඩ

- | | |
|--|--|
| 1. ජ්‍යෙෂ්ඨ නිලධාරීන් සහ කළමනාකරුවන් | 7. පුහුණු කෘෂිකාර්මික සහ ධීවර අංශයේ සේවකයින් |
| 2. වෘත්තිකයින් | 8. පුහුණු ශිල්පීය සේවකයින් |
| 3. තාක්ෂණික සහ ආශ්‍රිත වෘත්තිකයින් | 9. යන්ත්‍ර ක්‍රියාකරුවන් සහ කොටස් සවිකරන්නන් |
| 4. ලිපිකරු සහ සමාන්තර ශ්‍රේණි | 10. සුළු සේවකයින් / නුපුහුණු කම්කරුවන් |
| 5. අයිතිකරුවන් සහ සමාගම් පවත්වා ගෙන යන්නන් | 0. පැහැදිලිව හඳුනා නොගත් |
| 6. සේවාවන්හි නිරත වූවන් සහ වෙළඳ සේවකයින් | |

සටහන : ISCO 88 ජාත්‍යන්තර රැකියා වර්ගීකරණය අනුව යමින් මෙම රැකියා කාණ්ඩ කිරීම සිදුකොට ඇත.

- * -උතුරු නැගෙනහිර පළාත් හැර
- ** - උතුරු පළාත හැර
- *** - මුලතිව්, කිලිනොච්චි දිස්ත්‍රික්ක හැර
- **** - සියළු දිස්ත්‍රික්ක ඇතුළත්ව

වගුව 7A : රැකියා කාණ්ඩ යටතේ (ISCO 88 පාදක කරගත්) රැකියා නියුතු ජනගහනය (පුරුෂ)

| වසර | එකතුව | රැකියා කාණ්ඩ | | | | | | | | | | |
|----------|----------------|--------------|--------|--------|--------|--------|--------|---------|--------|--------|---------|-------|
| | | 1 | 2 | 3 | 4 | 5 | 6 | 7 | 8 | 9 | 10 | 0 |
| *2002 | 4395164 | 67276 | 146656 | 215548 | 151511 | 318172 | 379695 | 1024190 | 596472 | 335568 | 1097444 | 62633 |
| **2003 | 4833483 | 71574 | 161375 | 236263 | 167584 | 260270 | 464633 | 1109200 | 711720 | 368452 | 1205366 | 77047 |
| ***2004 | 4993403 | 75416 | 174521 | 250898 | 174982 | 341828 | 498477 | 1004912 | 726641 | 426469 | 1319258 | |
| ****2005 | 5134765 | 87788 | 187002 | 266866 | 159566 | 406137 | 418628 | 1013877 | 801448 | 484351 | 1249168 | 59935 |
| * 2006 | 4610643 | 101399 | 146344 | 238819 | 143606 | 419443 | 314226 | 966263 | 743733 | 444703 | 1055753 | 36354 |

වගුව 7B : රැකියා කාණ්ඩ යටතේ (ISCO 88 පාදක කරගත්) රැකියා නියුතු ජනගහනය (ස්ත්‍රී)

| වසර | එකතුව | රැකියා කාණ්ඩ | | | | | | | | | | |
|----------|----------------|--------------|--------|--------|--------|--------|--------|--------|--------|-------|--------|------|
| | | 1 | 2 | 3 | 4 | 5 | 6 | 7 | 8 | 9 | 10 | 0 |
| *2002 | 2124250 | 18277 | 205582 | 101215 | 132209 | 88819 | 130453 | 554835 | 339005 | 38020 | 511066 | 4769 |
| **2003 | 2179272 | 16469 | 206279 | 105370 | 136245 | 68526 | 164096 | 525090 | 372716 | 51088 | 529971 | 3423 |
| ***2004 | 2341857 | 24423 | 229889 | 115590 | 147715 | 78515 | 172984 | 508724 | 398074 | 34120 | 631823 | |
| ****2005 | 2383241 | 32702 | 284198 | 137038 | 140756 | 109772 | 155788 | 548007 | 414776 | 47088 | 511167 | 1949 |
| * 2006 | 2494679 | 27544 | 230126 | 123456 | 132981 | 106879 | 198990 | 623847 | 470430 | 56858 | 521207 | 2360 |

රැකියා කාණ්ඩ

- | | |
|--|--|
| 1. ජ්‍යෙෂ්ඨ නිලධාරීන් සහ කළමනාකරුවන් | 7. පුහුණු කෘෂිකාර්මික සහ ධීවර අංශයේ සේවකයින් |
| 2. වෘත්තිකයින් | 8. පුහුණු ශිල්පීය සේවකයින් |
| 3. තාක්ෂණික සහ ආශ්‍රිත වෘත්තිකයින් | 9. යන්ත්‍ර ක්‍රියාකරුවන් සහ කොටස් සවිකරන්නන් |
| 4. ලිපිකරු සහ සමාන්තර ශ්‍රේණි | 10. සුළු සේවකයින් / නුපුහුණු කම්කරුවන් |
| 5. අයිතිකරුවන් සහ සමාගම් පවත්වා ගෙන යන්නන් | 0. පැහැදිලිව හඳුනා නොගත් |
| 6. සේවාවන්හි නිරත වූවන් සහ වෙළඳ සේවකයින් | |



දත්ත ප්‍රමාණවත් ලෙස නොලැබීමෙන් විචල්‍යතා සංගුණකය ඉහළ අගයක් ගන්නා බැවින්, මෙම ඇස්තමේන්තුවල විශ්වාසනීයත්වය පිළිබඳ අවධානය යොමුකළ යුතුය.

* -උතුරු නැගෙනහිර පළාත් හැර
 ** - උතුරු පළාත හැර
 *** - මුලතිව්, කිලිනොච්චි දිස්ත්‍රික්ක හැර
 **** - සියළු දිස්ත්‍රික්ක ඇතුළත්ව

වගුව 8 : ප්‍රධාන රැකියාවේ සතියකට අනිවාර්යයෙන්ම නියැලෙන පැය ගණන සහ කර්මාන්ත අංශය අනුව රැකියා නියුක්ති ජනගහන ප්‍රතිශතය

| ප්‍රධාන කර්මාන්ත අංශය | එකතුව | 0 * | 1 - 9 | 10 - 19 | 20 - 29 | 30 - 39 | 40 - 49 | 50 සහ ඊට වැඩි |
|-----------------------|-------|------|-------|---------|---------|---------|---------|---------------|
| එකතුව | 100.0 | 6.7 | 1.9 | 5.3 | 9.7 | 13.6 | 32.8 | 30.0 |
| 1 | 100.0 | 8.3 | 3.0 | 9.4 | 15.5 | 17.7 | 30.2 | 15.9 |
| 2 | 100.0 | 5.0 | 1.6 | 4.1 | 8.5 | 9.8 | 36.3 | 34.6 |
| 3 | 100.0 | 11.5 | 1.8 | 4.6 | 9.1 | 14.2 | 34.3 | 24.6 |
| 4 | 100.0 | 3.1 | 0.9 | 2.8 | 5.9 | 9.1 | 28.0 | 50.2 |
| 5 | 100.0 | 4.3 | 0.4 | 1.0 | 5.1 | 7.4 | 18.9 | 63.0 |
| 6 | 100.0 | 5.3 | 0.6 | 1.9 | 4.6 | 8.4 | 26.6 | 52.6 |
| 7 | 100.0 | 3.7 | 0.6 | 1.6 | 3.8 | 7.0 | 48.9 | 34.4 |
| 8 | 100.0 | 2.8 | 0.1 | 0.6 | 1.3 | 4.7 | 59.8 | 30.7 |
| 9 | 100.0 | 17.7 | 2.9 | 5.0 | 10.0 | 43.1 | 17.3 | 4.1 |
| 10 | 100.0 | 3.0 | 0.8 | 1.2 | 1.3 | 7.5 | 49.1 | 37.1 |
| 11 | 100.0 | 7.1 | 3.4 | 5.2 | 11.4 | 10.1 | 26.2 | 36.7 |
| 12 | 100.0 | 1.7 | 0.3 | 1.7 | 4.4 | 7.1 | 13.7 | 71.2 |
| 13 | 100.0 | 9.7 | 3.0 | 7.2 | 16.7 | 23.0 | 30.0 | 10.4 |
| 14 | 100.0 | 2.7 | .. | 1.3 | 1.7 | 6.7 | 43.4 | 44.3 |

* රැකියාවක් ඇතත්, අදාළ යොමු සතිය තුළ රැකියාවෙහි යෙදී නොසිටීම. .. නොගිනිය හැකි තරම්

කර්මාන්ත අංශ

- | | |
|---|--|
| 1. කෘෂිකර්ම ධීවර හා වන (A,B) | 8. රාජ්‍ය පරිපාලන, ආරක්‍ෂක හා අත්‍යාවශ්‍ය සේවා රාජකාරි (L) |
| 2. නිෂ්පාදන (D) | 9. අධ්‍යාපනය (M) |
| 3. ඉදිකිරීම්, පතල් හා කැණීම් විදුලිය, ගෑස් හා ජල සම්පාදන (C,E,F) | 10. සෞඛ්‍ය හා සමාජ සේවා (N) |
| 4. තොග සහ සිල්ලර වෙළඳාම, මෝටර් රථ, යතුරු පැදි සහ ගෘහ උපකරණ අළුත්වැඩියාව (G) | 11. වෙනත් මානව, සමාජ, පොදු සේවා, ප්‍රාදේශීය සංවිධාන |
| 5. හෝටල් සහ නවාතැන් පලවල් (H) | 12. ගෘහසේවා (P) |
| 6. ගමනාගමනය, ගබඩා සහ පණිවුඩ ක්‍රමවේද (I) | 13. තැනිත් තැන ඇවිදි කුලී වැඩ කරන්නන් |
| 7. මූල්‍ය ගනුදෙනු, දේපල වෙළඳාම්, කුලියට දීම, ව්‍යාපාරික සේවා (J,K) | 14. ප්‍රමාණවත් ලෙස විස්තර නොවූණු කර්මාන්ත |

සටහන : A,B,C, . . . Q වශයෙන් සඳහන් කරනු ලබන මෙම වර්ගීකරණය ජාත්‍යන්තර වර්ගීකරණ ISIC (Rev.3) අනුව සකස්වී ඇති අතර, ඒවලට සංශුණකය සැලකිල්ලට ගනිමින් ඇතැම් කර්මාන්ත අංශ එකිනෙකට සම්බන්ධ කර ඇත.

වගුව 9 : වයස් කාණ්ඩ යටතේ රැකියා නියුතු පුද්ගලයින්ගේ ප්‍රතිශතය
(පසුගිය වසර කීපයක සිට)

| වසර | එකතුව | වයස් කාණ්ඩ | | | | |
|-----------|-------|------------|------------|------------|------------|-----------|
| | | අවු: 15-19 | අවු: 20-24 | අවු: 25-29 | අවු: 30-39 | අවු: 40 + |
| *1990 | 100.0 | 20.3 | 40.3 | 19.3 | 13.2 | 7.1 |
| *1991 | 100.0 | 19.3 | 42.2 | 16.7 | 15.8 | 6.0 |
| *1992 | 100.0 | 19.2 | 40.9 | 20.4 | 13.4 | 6.1 |
| *1993 | 100.0 | 20.4 | 38.5 | 18.9 | 15.5 | 6.8 |
| *1994 | 100.0 | 22.4 | 41.2 | 15.6 | 15.5 | 5.5 |
| *1995 | 100.0 | 21.1 | 38.2 | 20.1 | 15.1 | 5.5 |
| *1996 | 100.0 | 24.0 | 39.3 | 18.1 | 14.3 | 4.3 |
| *1997 | 100.0 | 22.5 | 41.5 | 19.0 | 12.7 | 4.3 |
| *1998 | 100.0 | 21.9 | 40.8 | 17.6 | 13.6 | 6.0 |
| *1999 | 100.0 | 23.9 | 40.5 | 17.2 | 12.5 | 5.9 |
| *2000 | 100.0 | 19.5 | 44.4 | 18.4 | 11.9 | 5.8 |
| *2001 | 100.0 | 21.2 | 45.4 | 17.8 | 10.4 | 5.1 |
| *2002 | 100.0 | 19.8 | 47.1 | 16.6 | 11.0 | 5.5 |
| **2003 | 100.0 | 19.9 | 45.8 | 17.2 | 11.6 | 5.6 |
| ***2004 | 100.0 | 18.1 | 45.9 | 17.4 | 11.7 | 6.8 |
| **** 2005 | 100.0 | 19.5 | 44.8 | 16.4 | 12.2 | 7.1 |
| * 2006 | 100.0 | 17.5 | 39.3 | 21.5 | 11.9 | 9.8 |

* -උතුරු නැගෙනහිර පළාත් හැර
 ** - උතුරු පළාත හැර
 *** - මුලතිව්, කිලිනොච්චි දිස්ත්‍රික්ක හැර
 **** - සියළු දිස්ත්‍රික්ක ඇතුළත්ව

**වගුව 9A : වයස් කාණ්ඩ යටතේ රැකියා නියුතු පුද්ගලයින්ගේ (පුරුෂ) ප්‍රතිශතය
(පසුගිය වසර කිපයක සිට)**

| වසර | එකතුව | වයස් කාණ්ඩ | | | | |
|-----------|-------|------------|------------|------------|------------|-----------|
| | | අවු: 15-19 | අවු: 20-24 | අවු: 25-29 | අවු: 30-39 | අවු: 40 + |
| *1990 | 100.0 | 23.8 | 41.2 | 16.1 | 9.6 | 9.2 |
| *1991 | 100.0 | 23.0 | 42.6 | 15.1 | 11.7 | 7.7 |
| *1992 | 100.0 | 21.8 | 42.7 | 18.5 | 10.0 | 7.1 |
| *1993 | 100.0 | 24.0 | 39.5 | 16.0 | 12.7 | 8.0 |
| *1994 | 100.0 | 24.3 | 40.8 | 13.3 | 13.4 | 8.6 |
| *1995 | 100.0 | 22.3 | 38.2 | 19.0 | 12.9 | 7.6 |
| *1996 | 100.0 | 27.2 | 39.6 | 16.9 | 10.9 | 5.4 |
| *1997 | 100.0 | 25.0 | 41.5 | 17.2 | 11.5 | 4.8 |
| *1998 | 100.0 | 27.7 | 39.6 | 16.5 | 9.5 | 6.7 |
| *1999 | 100.0 | 27.6 | 40.6 | 14.3 | 9.3 | 8.2 |
| *2000 | 100.0 | 24.0 | 46.4 | 15.2 | 9.1 | 5.3 |
| *2001 | 100.0 | 25.4 | 46.3 | 15.0 | 7.1 | 6.2 |
| *2002 | 100.0 | 22.2 | 49.1 | 13.5 | 8.3 | 6.9 |
| **2003 | 100.0 | 22.7 | 47.6 | 14.8 | 8.3 | 6.6 |
| ***2004 | 100.0 | 20.8 | 45.4 | 15.4 | 10.1 | 8.3 |
| **** 2005 | 100.0 | 21.8 | 44.3 | 15.0 | 12.5 | 6.3 |
| * 2006 | 100.0 | 21.2 | 40.1 | 18.4 | 8.3 | 11.9 |

**වගුව 9B : වයස් කාණ්ඩ යටතේ රැකියා නියුතු පුද්ගලයින්ගේ (ස්ත්‍රී) ප්‍රතිශතය
(පසුගිය වසර කිපයක සිට)**

| වසර | එකතුව | වයස් කාණ්ඩ | | | | |
|-----------|-------|------------|------------|------------|------------|-----------|
| | | අවු: 15-19 | අවු: 20-24 | අවු: 25-29 | අවු: 30-39 | අවු: 40 + |
| *1990 | 100.0 | 17.0 | 39.4 | 22.2 | 16.6 | 5.0 |
| *1991 | 100.0 | 16.3 | 42.0 | 18.0 | 19.2 | 4.6 |
| *1992 | 100.0 | 16.7 | 39.1 | 22.2 | 16.9 | 5.3 |
| *1993 | 100.0 | 12.8 | 34.1 | 23.7 | 21.8 | 7.7 |
| *1994 | 100.0 | 16.7 | 37.6 | 21.4 | 20.6 | 3.9 |
| *1995 | 100.0 | 19.9 | 38.3 | 21.2 | 17.2 | 3.4 |
| *1996 | 100.0 | 21.0 | 39.0 | 19.2 | 17.4 | 3.2 |
| *1997 | 100.0 | 20.1 | 41.6 | 20.7 | 13.8 | 3.8 |
| *1998 | 100.0 | 17.1 | 41.8 | 18.6 | 17.0 | 5.4 |
| *1999 | 100.0 | 20.2 | 40.5 | 20.0 | 15.6 | 3.7 |
| *2000 | 100.0 | 15.1 | 42.3 | 21.5 | 14.8 | 6.3 |
| *2001 | 100.0 | 16.7 | 44.5 | 20.9 | 14.1 | 3.8 |
| *2002 | 100.0 | 17.5 | 45.1 | 19.5 | 13.7 | 4.2 |
| **2003 | 100.0 | 17.2 | 44.1 | 19.4 | 14.7 | 4.6 |
| ***2004 | 100.0 | 15.7 | 46.4 | 19.3 | 13.3 | 5.3 |
| **** 2005 | 100.0 | 17.3 | 45.3 | 17.6 | 11.9 | 7.8 |
| *2006 | 100.0 | 14.4 | 38.7 | 24.2 | 14.9 | 7.9 |

* - උතුරු නැගෙනහිර පළාත් හැර
 ** - උතුරු පළාත හැර
 *** - මූලකිවි, කිලිනොච්චි දිස්ත්‍රික්ක හැර
 **** - සියළු දිස්ත්‍රික්ක ඇතුළත්ව

වගුව 10 : අධ්‍යාපන මට්ටම් අනුව රැකියා නියුතු පුද්ගලයින්ගේ ප්‍රතිශතය
(පසුගිය වසර කීපයක සිට)

| වසර | එකතුව | අධ්‍යාපන මට්ටම | | | |
|-----------|-------|-------------------------|---|-------------------------|---------------------------------|
| | | 5 ශ්‍රේණිය තෙක් සමත් | 5 ශ්‍රේණියේ සිට 9 ශ්‍රේණිය තෙක් සමත් | අ.පො.ස.(සා.පෙ.) NCGE | අ.පො.ස.(උ.පෙ.) හා ඉන් ඉහළ |
| *1990 | 100.0 | 8.5 | 49.7 | 26.5 | 15.4 |
| *1991 | 100.0 | 9.0 | 45.7 | 30.3 | 15.1 |
| *1992 | 100.0 | 9.2 | 50.5 | 27.0 | 13.7 |
| *1993 | 100.0 | 8.3 | 44.9 | 28.7 | 18.0 |
| *1994 | 100.0 | 8.6 | 44.9 | 28.3 | 18.2 |
| *1995 | 100.0 | 5.5 | 47.1 | 29.1 | 18.4 |
| *1996 | 100.0 | 7.9 | 47.1 | 26.1 | 19.0 |
| *1997 | 100.0 | 5.7 | 44.7 | 28.2 | 21.4 |
| *1998 | 100.0 | 5.8 | 44.2 | 27.1 | 22.9 |
| *1999 | 100.0 | 4.4 | 41.9 | 29.2 | 24.5 |
| *2000 | 100.0 | 3.1 | 45.6 | 26.0 | 25.3 |
| *2001 | 100.0 | 3.6 | 40.7 | 27.3 | 28.4 |
| *2002 | 100.0 | 4.7 | 40.7 | 25.2 | 29.4 |
| **2003 | 100.0 | 4.8 | 40.2 | 26.1 | 28.9 |
| ***2004 | 100.0 | 5.4 | 36.6 | 26.2 | 31.7 |
| **** 2005 | 100.0 | 4.5 | 37.2 | 28.6 | 29.7 |
| * 2006 | 100.0 | 4.6 | 41.9 | 26.6 | 26.9 |

* -උතුරු නැගෙනහිර පළාත් හැර

** - උතුරු පළාත හැර

*** - මුලතිව්, කිලිනොච්චි දිස්ත්‍රික්ක හැර

**** - සියළු දිස්ත්‍රික්ක ඇතුළත්ව

**වගුව 10A : අධ්‍යාපන මට්ටම් අනුව රැකියා නියුතු පුද්ගලයින්ගේ (පුරුෂ) ප්‍රතිශතය
(පසුගිය වසර කිහිපයක සිට)**

| වසර | එකතුව | අධ්‍යාපන මට්ටම | | | |
|-----------|-------|----------------------|---|-------------------------|---------------------------------|
| | | 5 ශ්‍රේණිය තෙක් සමත් | 5 ශ්‍රේණියේ සිට 9 ශ්‍රේණිය තෙක් සමත් | අ.පො.ස.(සා.පෙ.) NCGE | අ.පො.ස.(උ.පෙ.) හා ඉන් ඉහළ |
| | | *1990 | 100.0 | 10.6 | 57.7 |
| *1991 | 100.0 | 11.2 | 53.2 | 25.0 | 10.5 |
| *1992 | 100.0 | 9.9 | 57.4 | 25.1 | 7.9 |
| *1993 | 100.0 | 11.4 | 47.7 | 28.0 | 12.9 |
| *1994 | 100.0 | 11.4 | 50.3 | 27.0 | 11.3 |
| *1995 | 100.0 | 5.3 | 54.4 | 29.4 | 10.9 |
| *1996 | 100.0 | 8.7 | 56.9 | 23.8 | 10.6 |
| *1997 | 100.0 | 7.0 | 54.5 | 25.0 | 13.5 |
| *1998 | 100.0 | 6.7 | 54.8 | 24.7 | 13.9 |
| *1999 | 100.0 | 4.8 | 48.3 | 29.1 | 17.8 |
| *2000 | 100.0 | 3.9 | 54.7 | 26.0 | 15.4 |
| *2001 | 100.0 | 4.4 | 50.9 | 25.2 | 19.5 |
| *2002 | 100.0 | 5.6 | 50.1 | 24.7 | 19.6 |
| **2003 | 100.0 | 5.5 | 47.3 | 27.7 | 19.5 |
| ***2004 | 100.0 | 7.0 | 44.0 | 27.4 | 21.6 |
| **** 2005 | 100.0 | 5.2 | 44.9 | 29.1 | 20.8 |
| * 2006 | 100.0 | 6.2 | 48.9 | 26.6 | 18.3 |

**වගුව 10B : අධ්‍යාපන මට්ටම් අනුව රැකියා නියුතු පුද්ගලයින්ගේ (ස්ත්‍රී) ප්‍රතිශතය
(පසුගිය වසර කිහිපයක සිට)**

| වසර | එකතුව | අධ්‍යාපන මට්ටම | | | |
|-----------|-------|----------------------|---|-------------------------|---------------------------------|
| | | 5 ශ්‍රේණිය තෙක් සමත් | 5 ශ්‍රේණියේ සිට 9 ශ්‍රේණිය තෙක් සමත් | අ.පො.ස.(සා.පෙ.) NCGE | අ.පො.ස.(උ.පෙ.) හා ඉන් ඉහළ |
| | | *1990 | 100.0 | 6.4 | 42.2 |
| *1991 | 100.0 | 7.1 | 39.6 | 34.5 | 18.8 |
| *1992 | 100.0 | 8.5 | 43.6 | 28.9 | 19.4 |
| *1993 | 100.0 | 5.7 | 42.5 | 29.4 | 22.5 |
| *1994 | 100.0 | 6.9 | 39.6 | 29.6 | 24.9 |
| *1995 | 100.0 | 5.7 | 40.0 | 28.8 | 25.5 |
| *1996 | 100.0 | 7.1 | 37.6 | 28.3 | 27.0 |
| *1997 | 100.0 | 4.5 | 35.3 | 31.3 | 28.9 |
| *1998 | 100.0 | 5.1 | 35.4 | 29.1 | 30.5 |
| *1999 | 100.0 | 4.0 | 35.5 | 29.3 | 31.2 |
| *2000 | 100.0 | 2.3 | 36.3 | 26.1 | 35.3 |
| *2001 | 100.0 | 2.6 | 29.7 | 29.7 | 38.0 |
| *2002 | 100.0 | 3.9 | 31.4 | 25.6 | 39.1 |
| **2003 | 100.0 | 4.0 | 33.5 | 24.6 | 37.8 |
| ***2004 | 100.0 | 3.9 | 29.7 | 25.0 | 41.3 |
| **** 2005 | 100.0 | 4.0 | 29.9 | 28.1 | 38.0 |
| * 2006 | 100.0 | 3.1 | 35.9 | 26.7 | 34.3 |

* - උතුරු නැගෙනහිර පළාත් හැර
 ** - උතුරු පළාත හැර
 *** - මූලතීව්, කිලිනොච්චි දිස්ත්‍රික්ක හැර
 **** - සියළු දිස්ත්‍රික්ක ඇතුළත්ව

වගුව 11 : ස්ත්‍රී පුරුෂ භාවය අනුව රැකියා විරහිතව පසුවන පුද්ගලයින් ගණන සහ ඔවුන් විරැකියාවෙන් පෙළුනු කාලය

| ස්ත්‍රී / පුරුෂ භාවය | එකතුව | කාලය | | |
|----------------------|-----------------|-----------------|------------------------|----------------|
| | | මාස 6 ට අඩුවෙන් | මාස 6 සිට මාස 12 දක්වා | අවුරුද්දට වැඩි |
| දෙපාර්ශ්වයම % | 493440 100.0 | 152931 31.0 | 101721 20.6 | 238788 48.4 |
| පුරුෂ % | 226664 100.0 | 77054 34.0 | 52383 23.1 | 97227 42.9 |
| ස්ත්‍රී % | 266775 100.0 | 75877 28.4 | 49338 18.5 | 141561 53.1 |

වගුව 12 : වයස අවු: 10 සහ ඊට වැඩි ගෘහ ඒකක ජනගහනයේ ශ්‍රමබල තත්වයන් - දිස්ත්‍රික්ක මට්ටමින්

| දිස්ත්‍රික්කය | ගෘහ ඒකක ජනගහනය (අවු: 10 සහ ඊට වැඩි) | සමස්ත ශ්‍රමබලකාය | ශ්‍රමබල සහභාගිත්වතා අනුපාතය (%) | ශ්‍රමබලය | | ශ්‍රමබලයට අයත් නොවන ජනගහනය | | |
|---------------|-------------------------------------|------------------|---------------------------------|--|--|----------------------------|-----|---------|
| | | | | රැකියා නියුතු ගණන අනුපාතය (මුළු ශ්‍රමබලයට %) | රැකියා විරහිත ගණන අනුපාතය (මුළු ශ්‍රමබලයට %) | | | |
| එකතුව | 14833801 | 7598762 | 51.2 | 7105322 | 93.5 | 493440 | 6.5 | 7235040 |
| කොළඹ | 1985179 | 946618 | 47.7 | 893106 | 94.3 | 53511 | 5.7 | 1038562 |
| ගම්පහ | 1991405 | 981200 | 49.3 | 924534 | 94.2 | 56665 | 5.8 | 1010206 |
| කළුතර | 953038 | 471263 | 49.4 | 445728 | 94.6 | 25535 | 5.4 | 481775 |
| මහනුවර | 1119349 | 524806 | 46.9 | 481148 | 91.7 | 43658 | 8.3 | 594544 |
| මාතලේ | 318099 | 160412 | 50.4 | 153036 | 95.4 | 7376 | 4.6 | 157687 |
| නුවරඑළිය | 537979 | 311728 | 57.9 | 295657 | 94.8 | 16070 | 5.2 | 226252 |
| ගාල්ල | 941686 | 467767 | 49.7 | 423940 | 90.6 | 43826 | 9.4 | 473920 |
| මාතර | 670682 | 346611 | 51.7 | 318460 | 91.9 | 28151 | 8.1 | 324071 |
| හම්බන්තොට | 494017 | 258068 | 52.2 | 233953 | 90.7 | 24115 | 9.3 | 235949 |
| කුරුණෑගල | 1404443 | 757638 | 53.9 | 710983 | 93.8 | 46655 | 6.2 | 646805 |
| පුත්තලම | 648644 | 330769 | 51.0 | 312584 | 94.5 | 18184 | 5.5 | 317875 |
| අනුරාධපුර | 647567 | 359766 | 55.6 | 343008 | 95.3 | 16759 | 4.7 | 287801 |
| පොළොන්නරුව | 335673 | 166033 | 49.5 | 153309 | 92.3 | 12724 | 7.7 | 169640 |
| බදුල්ල | 687648 | 413773 | 60.2 | 386764 | 93.5 | 27009 | 6.5 | 273875 |
| මොනරාගල | 410807 | 231774 | 56.4 | 217006 | 93.6 | 14768 | 6.4 | 179033 |
| රත්නපුර | 966238 | 515191 | 53.3 | 478016 | 92.8 | 37175 | 7.2 | 451046 |
| කෑගල්ල | 721347 | 355347 | 49.3 | 334091 | 94.0 | 21256 | 6.0 | 366000 |

වගුව 12A: වයස අවු:10 හා ඊට වැඩි ගෘහඒකක ජනගහනයේ (පුරුෂ) ශ්‍රමබල තත්වයන් - දිස්ත්‍රික්ක මට්ටමින්

| දිස්ත්‍රික්කය | ගෘහ ඒකක ජනගහනය | | ශ්‍රමබලය | | | | | ශ්‍රමබලයට |
|---------------|----------------------|------------------|---------------------------------|---------------|----------------------------|---------------|----------------------------|------------------|
| | (අවු: 10 සහ ඊට වැඩි) | සමස්ත ශ්‍රමබලකාය | ශ්‍රමබල සහභාගිත්වතා අනුපාතය (%) | රැකියා නියුතු | | රැකියා විරහිත | | අයත් නොවන ජනගහනය |
| | | | | ගණන | අනුපාතය (මුළු ශ්‍රමබලයට %) | ගණන | අනුපාතය (මුළු ශ්‍රමබලයට %) | |
| එකතුව | 7098813 | 4837308 | 68.1 | 4610643 | 95.3 | 226664 | 4.7 | 2261505 |
| කොළඹ | 945873 | 639473 | 67.6 | 607310 | 95.0 | 32163 | 5.0 | 306400 |
| ගම්පහ | 953134 | 647594 | 67.9 | 619385 | 95.6 | 28210 | 4.4 | 305539 |
| කළුතර | 456921 | 307634 | 67.3 | 295405 | 96.0 | 12230 | 4.0 | 149287 |
| මහනුවර | 525319 | 342679 | 65.2 | 319442 | 93.2 | 23236 | 6.8 | 182641 |
| මාතලේ | 156535 | 107346 | 68.6 | 104577 | 97.4 | 2768 | 2.6 | 49190 |
| නුවරඑළිය | 258582 | 167245 | 64.7 | 160899 | 96.2 | 6345 | 3.8 | 91337 |
| ගාල්ල | 446650 | 291245 | 65.2 | 271541 | 93.2 | 19704 | 6.8 | 155406 |
| මාතර | 322591 | 219088 | 67.9 | 207373 | 94.7 | 11716 | 5.3 | 103502 |
| හම්බන්තොට | 238174 | 167035 | 70.1 | 158879 | 95.1 | 8156 | 4.9 | 71139 |
| කුරුණෑගල | 663121 | 462486 | 69.7 | 442293 | 95.6 | 20194 | 4.4 | 200635 |
| පුත්තලම | 313686 | 214545 | 68.4 | 208617 | 97.2 | 5928 | 2.8 | 99141 |
| අනුරාධපුර | 299203 | 217994 | 72.9 | 212141 | 97.3 | 5852 | 2.7 | 81209 |
| පොළොන්නරුව | 165604 | 114881 | 69.4 | 109975 | 95.7 | 4906 | 4.3 | 50723 |
| බදුල්ල | 327783 | 232844 | 71.0 | 218525 | 93.9 | 14319 | 6.1 | 94939 |
| මොනරාගල | 202740 | 146424 | 72.2 | 141308 | 96.5 | 5115 | 3.5 | 56316 |
| රත්නපුර | 478869 | 328058 | 68.5 | 310447 | 94.6 | 17611 | 5.4 | 150812 |
| කෑගල්ල | 344027 | 230737 | 67.1 | 222526 | 96.4 | 8211 | 3.6 | 113290 |

වගුව 12B: වයස අවු:10 හා ඊට වැඩි ගෘහඒකක ජනගහනයේ (ස්ත්‍රී) ශ්‍රමබල තත්වයන් - දිස්ත්‍රික්ක මට්ටමින්

| දිස්ත්‍රික්කය | ගෘහ ඒකක ජනගහනය | | ශ්‍රමබලය | | | | | ශ්‍රමබලයට |
|---------------|----------------------|------------------|---------------------------------|---------------|----------------------------|---------------|----------------------------|------------------|
| | (අවු: 10 සහ ඊට වැඩි) | සමස්ත ශ්‍රමබලකාය | ශ්‍රමබල සහභාගිත්වතා අනුපාතය (%) | රැකියා නියුතු | | රැකියා විරහිත | | අයත් නොවන ජනගහනය |
| | | | | ගණන | අනුපාතය (මුළු ශ්‍රමබලයට %) | ගණන | අනුපාතය (මුළු ශ්‍රමබලයට %) | |
| එකතුව | 7734989 | 2761454 | 35.7 | 2494679 | 90.3 | 266775 | 9.7 | 4973535 |
| කොළඹ | 1039306 | 307145 | 29.6 | 285796 | 93.0 | 21349 | 7.0 | 732162 |
| ගම්පහ | 1038272 | 333605 | 32.1 | 305149 | 91.5 | 28456 | 8.5 | 704666 |
| කළුතර | 496117 | 163628 | 33.0 | 150323 | 91.9 | 13305 | 8.1 | 332488 |
| මහනුවර | 594030 | 182127 | 30.7 | 161706 | 88.8 | 20421 | 11.2 | 411903 |
| මාතලේ | 161564 | 53067 | 32.8 | 48459 | 91.3 | 4608 | 8.7 | 108497 |
| නුවරඑළිය | 279398 | 144483 | 51.7 | 134758 | 93.3 | 9725 | 6.7 | 134915 |
| ගාල්ල | 495036 | 176522 | 35.7 | 152400 | 86.3 | 24122 | 13.7 | 318514 |
| මාතර | 348092 | 127523 | 36.6 | 111087 | 87.1 | 16436 | 12.9 | 220569 |
| හම්බන්තොට | 255843 | 91033 | 35.6 | 75073 | 82.5 | 15960 | 17.5 | 164810 |
| කුරුණෑගල | 741322 | 295152 | 39.8 | 268691 | 91.0 | 26461 | 9.0 | 446170 |
| පුත්තලම | 334958 | 116223 | 34.7 | 103967 | 89.5 | 12256 | 10.5 | 218734 |
| අනුරාධපුර | 348364 | 141773 | 40.7 | 130866 | 92.3 | 10906 | 7.7 | 206592 |
| පොළොන්නරුව | 170068 | 51152 | 30.1 | 43334 | 84.7 | 7818 | 15.3 | 118916 |
| බදුල්ල | 359864 | 180929 | 50.3 | 168239 | 93.0 | 12690 | 7.0 | 178936 |
| මොනරාගල | 208067 | 85350 | 41.0 | 75697 | 88.7 | 9653 | 11.3 | 122717 |
| රත්නපුර | 487368 | 187133 | 38.4 | 167569 | 89.5 | 19564 | 10.5 | 300235 |
| කෑගල්ල | 377320 | 124609 | 33.0 | 111565 | 89.5 | 13045 | 10.5 | 252710 |

වගුව 13 : ප්‍රධාන කර්මාන්ත අංශය අනුව රැකියා නියුක්ති ජනගහනයේ ව්‍යාප්තිය
 - දිස්ත්‍රික්ක මට්ටමින්

| දිස්ත්‍රික්කය | එකතුව | | කෘෂිකර්ම | | නිෂ්පාදන කර්මාන්ත | | සේවා | |
|---------------|---------|-------|----------|------|-------------------|------|---------|------|
| | ගණන | % | ගණන | % | ගණන | % | ගණන | % |
| එකතුව | 7105322 | 100.0 | 2287268 | 32.2 | 1889953 | 26.6 | 2928101 | 41.2 |
| කොළඹ | 893106 | 100.0 | 16611 | 1.9 | 266635 | 29.9 | 609860 | 68.3 |
| ගම්පහ | 924534 | 100.0 | 70304 | 7.6 | 355762 | 38.5 | 498468 | 53.9 |
| කළුතර | 445728 | 100.0 | 97687 | 21.9 | 140734 | 31.6 | 207306 | 46.5 |
| මහනුවර | 481148 | 100.0 | 126786 | 26.4 | 128534 | 26.7 | 225829 | 46.9 |
| මාතලේ | 153036 | 100.0 | 62079 | 40.6 | 27431 | 17.9 | 63525 | 41.5 |
| නුවරඑළිය | 295657 | 100.0 | 207773 | 70.3 | 27347 | 9.2 | 60538 | 20.5 |
| ගාල්ල | 423940 | 100.0 | 141138 | 33.3 | 123939 | 29.2 | 158863 | 37.5 |
| මාතර | 318460 | 100.0 | 138430 | 43.5 | 74800 | 23.5 | 105230 | 33.0 |
| හම්බන්තොට | 233953 | 100.0 | 103793 | 44.4 | 62810 | 26.8 | 67350 | 28.8 |
| කුරුණෑගල | 710983 | 100.0 | 230165 | 32.4 | 223431 | 31.4 | 257387 | 36.2 |
| පුත්තලම | 312584 | 100.0 | 93029 | 29.8 | 101853 | 32.6 | 117702 | 37.7 |
| අනුරාධපුර | 343008 | 100.0 | 200890 | 58.6 | 48815 | 14.2 | 93302 | 27.2 |
| පොළොන්නරුව | 153309 | 100.0 | 64086 | 41.8 | 28689 | 18.7 | 60534 | 39.5 |
| බදුල්ල | 386764 | 100.0 | 270583 | 70.0 | 32243 | 8.3 | 83937 | 21.7 |
| මොනරාගල | 217006 | 100.0 | 140373 | 64.7 | 29926 | 13.8 | 46706 | 21.5 |
| රත්නපුර | 478016 | 100.0 | 231885 | 48.5 | 115850 | 24.2 | 130282 | 27.3 |
| කෑගල්ල | 334091 | 100.0 | 91654 | 27.4 | 101155 | 30.3 | 141282 | 42.3 |

වගුව 13A : ප්‍රධාන කර්මාන්ත අංශය අනුව රැකියා නියුක්ති ජනගහනයේ (පුරුෂ) ව්‍යාප්තිය
- දිස්ත්‍රික්ක මට්ටමින්

| දිස්ත්‍රික්කය | එකතුව | | කෘෂිකර්ම | | නිෂ්පාදන කර්මාන්ත | | සේවා | |
|---------------|---------|-------|----------|------|-------------------|------|---------|------|
| | ගණන | % | ගණන | % | ගණන | % | ගණන | % |
| එකතුව | 4610643 | 100.0 | 1342214 | 29.1 | 1191065 | 25.8 | 2077364 | 45.1 |
| කොළඹ | 607310 | 100.0 | 10545 | 1.7 | 169614 | 27.9 | 427151 | 70.3 |
| ගම්පහ | 619385 | 100.0 | 47310 | 7.6 | 204669 | 33.0 | 367405 | 59.3 |
| කළුතර | 295405 | 100.0 | 55364 | 18.7 | 92388 | 31.3 | 147652 | 50.0 |
| මහනුවර | 319442 | 100.0 | 67917 | 21.3 | 85177 | 26.7 | 166348 | 52.1 |
| මාතලේ | 104577 | 100.0 | 39491 | 37.8 | 18843 | 18.0 | 46243 | 44.2 |
| නුවරඑළිය | 160899 | 100.0 | 99791 | 62.0 | 15300 | 9.5 | 45809 | 28.5 |
| ගාල්ල | 271541 | 100.0 | 79262 | 29.2 | 79589 | 29.3 | 112690 | 41.5 |
| මාතර | 207373 | 100.0 | 82789 | 39.9 | 52821 | 25.5 | 71763 | 34.6 |
| හම්බන්තොට | 158879 | 100.0 | 74957 | 47.2 | 39704 | 25.0 | 44218 | 27.8 |
| කුරුණෑගල | 442293 | 100.0 | 144552 | 32.7 | 126516 | 28.6 | 171225 | 38.7 |
| පුත්තලම | 208617 | 100.0 | 61827 | 29.6 | 63121 | 30.3 | 83669 | 40.1 |
| අනුරාධපුර | 212141 | 100.0 | 117335 | 55.3 | 31227 | 14.7 | 63578 | 30.0 |
| පොළොන්නරුව | 109975 | 100.0 | 48935 | 44.5 | 19406 | 17.6 | 41634 | 37.9 |
| බදුල්ල | 218525 | 100.0 | 137633 | 63.0 | 23936 | 11.0 | 56956 | 26.1 |
| මොනරාගල | 141308 | 100.0 | 86694 | 61.4 | 22019 | 15.6 | 32595 | 23.1 |
| රත්නපුර | 310447 | 100.0 | 130665 | 42.1 | 85082 | 27.4 | 94700 | 30.5 |
| කෑගල්ල | 222526 | 100.0 | 57146 | 25.7 | 61653 | 27.7 | 103727 | 46.6 |

වගුව 13B : ප්‍රධාන කර්මාන්ත අංශය අනුව රැකියා නියුක්ති ජනගහනයේ (ස්ත්‍රී) ව්‍යාප්තිය
- දිස්ත්‍රික්ක මට්ටමින්

| දිස්ත්‍රික්කය | එකතුව | | කෘෂිකර්ම | | නිෂ්පාදන කර්මාන්ත | | සේවා | |
|---------------|---------|-------|----------|------|-------------------|------|--------|------|
| | ගණන | % | ගණන | % | ගණන | % | ගණන | % |
| එකතුව | 2494679 | 100.0 | 945054 | 37.9 | 698888 | 28.0 | 850737 | 34.1 |
| කොළඹ | 285796 | 100.0 | 6066 | 2.1 | 97021 | 33.9 | 182709 | 63.9 |
| ගම්පහ | 305149 | 100.0 | 22994 | 7.5 | 151093 | 49.5 | 131063 | 43.0 |
| කළුතර | 150323 | 100.0 | 42323 | 28.2 | 48346 | 32.2 | 59654 | 39.7 |
| මහනුවර | 161706 | 100.0 | 58868 | 36.4 | 43356 | 26.8 | 59481 | 36.8 |
| මාතලේ | 48459 | 100.0 | 22588 | 46.6 | 8588 | 17.7 | 17282 | 35.7 |
| නුවරඑළිය | 134758 | 100.0 | 107982 | 80.1 | 12047 | 8.9 | 14729 | 10.9 |
| ගාල්ල | 152400 | 100.0 | 61876 | 40.6 | 44350 | 29.1 | 46174 | 30.3 |
| මාතර | 111087 | 100.0 | 55641 | 50.1 | 21979 | 19.8 | 33467 | 30.1 |
| හම්බන්තොට | 75073 | 100.0 | 28836 | 38.4 | 23105 | 30.8 | 23132 | 30.8 |
| කුරුණෑගල | 268691 | 100.0 | 85613 | 31.9 | 96916 | 36.1 | 86161 | 32.1 |
| පුත්තලම | 103967 | 100.0 | 31202 | 30.0 | 38732 | 37.3 | 34033 | 32.7 |
| අනුරාධපුර | 130866 | 100.0 | 83555 | 63.8 | 17588 | 13.4 | 29724 | 22.7 |
| පොළොන්නරුව | 43334 | 100.0 | 15151 | 35.0 | 9283 | 21.4 | 18900 | 43.6 |
| බදුල්ල | 168239 | 100.0 | 132950 | 79.0 | 8307 | 4.9 | 26981 | 16.0 |
| මොනරාගල | 75697 | 100.0 | 53679 | 70.9 | 7907 | 10.4 | 14112 | 18.6 |
| රත්නපුර | 167569 | 100.0 | 101220 | 60.4 | 30767 | 18.4 | 35582 | 21.2 |
| කෑගල්ල | 111565 | 100.0 | 34508 | 30.9 | 39502 | 35.4 | 37555 | 33.7 |

වගුව 14 : සමස්ත රැකියා වර්ගීකරණය අනුව (ISCO88 පාදක කර ගත්) ¹ රැකියා නියුක්තියේ ව්‍යාප්තිය - පළාත් මට්ටමින්

| පළාත | එකතුව | රැකියා කාණ්ඩය | | | | | | | | | |
|----------|---------|---------------|--------|--------|--------|--------|--------|---------|---------|--------|---------|
| | | 1 | 2 | 3 | 4 | 5 | 6 | 7 | 8 | 9 | 10 |
| එකතුව | 7066607 | 128944 | 376469 | 362275 | 276587 | 526322 | 513217 | 1590110 | 1214163 | 501561 | 1576960 |
| බස්නාහිර | 2246154 | 90693 | 158220 | 192741 | 150113 | 227921 | 218008 | 125433 | 453866 | 230877 | 398282 |
| මධ්‍යම | 926810 | 11916 | 46776 | 39527 | 26949 | 61543 | 61356 | 187262 | 124170 | 53409 | 313903 |
| දකුණ | 972386 | 3560 | 48327 | 45097 | 33404 | 62348 | 51253 | 254406 | 175963 | 56560 | 241467 |
| වයඹ | 1019224 | 10240 | 53673 | 33222 | 24815 | 66752 | 75089 | 260388 | 228314 | 73884 | 192848 |
| උතුරුමැද | 492019 | 5080 | 22424 | 13824 | 8780 | 21916 | 38797 | 246769 | 53509 | 19216 | 61704 |
| ඌව | 601421 | 3232 | 17808 | 11494 | 10866 | 23354 | 26865 | 320749 | 42270 | 20951 | 123831 |
| සබරගමුව | 808593 | 4223 | 29242 | 26370 | 21661 | 62488 | 41848 | 195103 | 136071 | 46662 | 244925 |

රැකියා කාණ්ඩ වර්ගීකරණය

- | | |
|---|--|
| 1 ජ්‍යෙෂ්ඨ නිලධාරීන් සහ කළමනාකරුවන් | 7 පුහුණු කෘෂිකාර්මික සහ ධීවර අංශයේ සේවකයින් |
| 2 වෘත්තිකයින් | 8 පුහුණු ශිල්පීය සේවකයින් |
| 3 තාක්ෂණික හා ආශ්‍රිත වෘත්තිකයින් | 9 යන්ත්‍ර ක්‍රියාකරුවන් සහ කොටස් සවි කරන්නන් |
| 4 ලිපිකරු හා සමාන්තර ශ්‍රේණි | 10 සුළු සේවකයින් / නුපුහුණු කම්කරුවන් |
| 5 අයිතිකරුවන් සහ සමාගම් පවත්වා ගෙන යන්නන් | 0 පැහැදිලිව හඳුනා නොගත් |
| 6 සේවාවන්හි නියුතු වූවන් සහ වෙළඳ සේවකයින් | |

සටහන : ISCO88 රැකියා වර්ගීකරණය අනුව යමින් මෙම රැකියා කාණ්ඩ කිරීම සිදුකොට ඇත.

වගුව 15 : නියුතු කර්මාන්ත අංශය අනුව (ISIC තුන්වන සංශෝධනය පාදක කරගත්) රැකියා නියුක්තියේ ව්‍යාප්තිය
- පළාත් මට්ටමින්

| පළාත | එකතුව | කර්මාන්ත අංශය | | | | | | | | | | | | | |
|----------|---------|---------------|---------|--------|--------|--------|--------|--------|--------|--------|--------|--------|-------|--------|-------|
| | | 1 | 2 | 3 | 4 | 5 | 6 | 7 | 8 | 9 | 10 | 11 | 12 | 13 | 14 |
| එකතුව | 7105322 | 2287268 | 1363092 | 526861 | 954981 | 129351 | 430331 | 221146 | 400504 | 276783 | 109660 | 123900 | 80247 | 179941 | 21255 |
| බස්නාහිර | 2263368 | 184603 | 601735 | 161396 | 437603 | 55416 | 205910 | 143193 | 158117 | 90202 | 53186 | 65072 | 51110 | 46963 | 8861 |
| මධ්‍යම | 929841 | 396638 | 115347 | 67964 | 104400 | 18133 | 49997 | 19944 | 52019 | 40217 | 11566 | 12163 | 8041 | 30510 | 2902 |
| දකුණ | 976352 | 383361 | 171530 | 90019 | 103721 | 17120 | 44377 | 16595 | 59973 | 40632 | 11052 | 17075 | 4818 | 14562 | 1518 |
| වයඹ | 1023567 | 323194 | 245333 | 79952 | 133018 | 14838 | 50175 | 15410 | 51409 | 46167 | 12517 | 9546 | 5745 | 31750 | 4513 |
| උතුරුමැද | 496316 | 264977 | 56884 | 20620 | 47088 | 6647 | 16395 | 7173 | 31822 | 19109 | 6304 | 6207 | 2779 | 9471 | 843 |
| උතුර | 603769 | 410957 | 37546 | 24622 | 42092 | 4437 | 21529 | 5579 | 16401 | 16752 | 6319 | 4340 | 4050 | 8881 | 265 |
| සබරගමුව | 812107 | 323539 | 134716 | 82289 | 87060 | 12761 | 41949 | 13253 | 30763 | 23704 | 8716 | 9498 | 3704 | 37804 | 2354 |

කර්මාන්ත අංශ

- | | |
|--|--|
| 1. කෘෂිකර්ම ධීවර හා වන (A,B) | 8. රාජ්‍ය පරිපාලන, ආරක්‍ෂක හා අත්‍යාවශ්‍ය සේවා රාජකාරි (L) |
| 2. නිෂ්පාදන (D) | 9. අධ්‍යාපනය (M) |
| 3. ඉදිකිරීම්, පතල් හා කැණීම් විදුලිය, ගෑස් හා ජල සම්පාදන (C,E,F) | 10. සෞඛ්‍ය හා සමාජ සේවා (N) |
| 4. තොග සහ සිල්ලර වෙළඳාම, මෝටර් රථ, යතුරු පැදි සහ ගෘහ උපකරණ අළුත්වැඩියාව (G) | 11. වෙනත් මානව, සමාජ, පොදු සේවා, ප්‍රාදේශීය සංවිධාන |
| 5. හෝටල් සහ නවාතැන් පලවල් (H) | 12. ගෘහසේවා (P) |
| 6. ගමනාගමනය, ගබඩා සහ පණිවුඩ හුවමාරුව (I) | 13. තැනින් තැන ඇවිද කුලී වැඩ කරන්නන් |
| 7. මූල්‍ය ගනුදෙනු, දේපල වෙළඳාම, කුලියට දීම, ව්‍යාපාරික සේවා (J,K) | 14. ප්‍රමාණවත් ලෙස විස්තර නොවූණු කර්මාන්ත |

සටහන : A,B,C,Q වශයෙන් සඳහන් කරනු ලබන මෙම වර්ගීකරණය ජාත්‍යන්තර වර්ගීකරණ ISIC (Rev.3) අනුව සකස්වී ඇති අතර, ඒවලට සංශුණකය සැලකිල්ලට ගනිමින් ඇතුළු කර්මාන්ත අංශ එකිනෙකට සම්බන්ධ කර ඇත.

වගුව 16 : සේවා තත්වයන් අනුව රැකියා නියුක්ති ජනගහනයේ ව්‍යාප්තිය - පළාත් මට්ටමින්

| පළාත | එකතුව | සේවක | | | | තමාගේම වැඩ කටයුතු කරන්නා | වැටුප් නොලබා පවුලේ වැඩ කරන්නා |
|--|--|---|---|---|--|--|--|
| | | එකතුව | රාජ්‍ය | පුද්ගලික | සේව්‍යෝජක | | |
| එකතුව | 7105322 | 3949758 | 954886 | 2994872 | 221512 | 2189566 | 744486 |
| බස්නාහිර මධ්‍යම දකුණ වයඹ උතුරුමැද ඌව සබරගමුව | 2263368 929841 976352 1023567 496316 603769 812107 | 1482100 574273 523481 521751 170417 220530 457206 | 332526 181077 124292 117905 63886 57144 78056 | 1149574 393196 399189 403846 106531 163386 379149 | 108545 18059 19209 43789 6284 3691 21936 | 564839 240619 323687 351462 211464 230655 266842 | 107884 96891 109975 106566 108151 148894 66124 |

වගුව 16A : සේවා තත්වයන් අනුව රැකියා නියුක්ති ජනගහනයේ (පුරුෂ) ව්‍යාප්තිය - පළාත් මට්ටමින්

| පළාත | එකතුව | සේවක | | | | තමාගේම වැඩ කටයුතු කරන්නා | වැටුප් නොලබා පවුලේ වැඩ කරන්නා |
|--|---|--|--|---|---|--|---|
| | | එකතුව | රාජ්‍ය | පුද්ගලික | සේව්‍යෝජක | | |
| එකතුව | 4610643 | 2583335 | 565133 | 2018202 | 200595 | 1622784 | 203929 |
| බස්නාහිර මධ්‍යම දකුණ වයඹ උතුරුමැද ඌව සබරගමුව | 1522100 584918 637792 650910 322116 359833 532973 | 985959 359094 351377 334009 115423 136093 301381 | 204056 99386 73781 65399 42979 35511 44022 | 781902 259709 277596 268610 72445 100582 257359 | 97927 17420 17555 39738 5272 2996 19686 | 403296 182134 237987 250938 167574 183586 197270 | 34918 26271 30873 26225 33847 37158 14636 |

වගුව 16B : සේවා තත්වයන් අනුව රැකියා නියුක්ති ජනගහනයේ (ස්ත්‍රී) ව්‍යාප්තිය - පළාත් මට්ටමින්

| පළාත | එකතුව | සේවක | | | | තමාගේම වැඩ කටයුතු කරන්නා | වැටුප් නොලබා පවුලේ වැඩ කරන්නා |
|--|--|--|--|--|---|---|--|
| | | එකතුව | රාජ්‍ය | පුද්ගලික | සේව්‍යෝජක | | |
| එකතුව | 2494679 | 1366422 | 389753 | 976669 | 20917 | 566782 | 540557 |
| බස්නාහිර මධ්‍යම දකුණ වයඹ උතුරුමැද ඌව සබරගමුව | 741268 344923 338560 372657 174200 243936 279134 | 496141 215178 172105 187742 54994 84437 155825 | 128469 81691 50511 52506 20908 21633 34035 | 367672 133488 121593 135236 34086 62804 121791 | 10618 639 1654 4051 1012 695 2249 | 161543 58485 85700 100524 43890 47068 69572 | 72966 70621 79102 80341 74304 111736 51488 |

විවලාකා සංගණකය (CV) ඉහළ අගයක් ගෙන ඇති මෙම දත්ත නිරීක්ෂණය කිරීම ඒ පිළිබඳ අවධානයෙන් කළ යුතුය

වගුව 17 : ප්‍රධාන රැකියාවේ සතියකට අනිවාර්යයෙන්ම නියැලෙන පැය ගණන
 අනුව රැකියා නියුක්ති ජනගහනයේ ව්‍යාප්තිය - දිස්ත්‍රික්ක මට්ටමින්

| දිස්ත්‍රික්කය | එකතුව | පැය ගණන | | | | | | |
|---------------|---------|---------|--------|---------|---------|---------|---------|------------------|
| | | 0* | 1 - 9 | 10 - 19 | 20 - 29 | 30 - 39 | 40 - 49 | 50 සහ ඉන් ඉහළ |
| එකතුව | 7105322 | 476220 | 132407 | 373778 | 690344 | 969398 | 2330016 | 2133159 |
| කොළඹ | 893106 | 41454 | 10298 | 22070 | 45282 | 63955 | 306373 | 403675 |
| ගම්පහ | 924534 | 54494 | 11831 | 31548 | 65968 | 107333 | 296578 | 356782 |
| කළුතර | 445728 | 27883 | 4194 | 14922 | 44657 | 64686 | 153561 | 135825 |
| මහනුවර | 481148 | 31572 | 11034 | 24596 | 46782 | 75214 | 151258 | 140692 |
| මාතලේ | 153036 | 9972 | 3385 | 6792 | 13605 | 20538 | 56931 | 41812 |
| නුවරඑළිය | 295657 | 8519 | 2529 | 17022 | 27658 | 42408 | 142335 | 55187 |
| ගාල්ල | 423940 | 22073 | 7013 | 22399 | 42468 | 64184 | 161790 | 104014 |
| මාතර | 318460 | 19165 | 8981 | 26857 | 40902 | 58158 | 106298 | 58099 |
| හම්බන්තොට | 233953 | 25040 | 5974 | 19201 | 27545 | 34051 | 53408 | 68732 |
| කුරුණෑගල | 710983 | 69654 | 24773 | 45511 | 86226 | 102079 | 202693 | 180048 |
| පුත්තලම | 312584 | 20621 | 6443 | 24748 | 43589 | 45293 | 91268 | 80622 |
| අනුරාධපුර | 343008 | 35040 | 8229 | 28599 | 40435 | 53637 | 88887 | 88180 |
| පොළොන්නරුව | 153309 | 18049 | 2059 | 11250 | 15987 | 20441 | 47550 | 37974 |
| බදුල්ල | 386764 | 20035 | 9760 | 23171 | 41521 | 55232 | 148417 | 88629 |
| මොනරාගල | 217006 | 14774 | 2208 | 9298 | 13830 | 36871 | 76200 | 63826 |
| රත්නපුර | 478016 | 35647 | 8610 | 23891 | 50052 | 74445 | 157917 | 127454 |
| කෑගල්ල | 334091 | 22229 | 5086 | 21905 | 43835 | 50874 | 88552 | 101608 |

* රැකියාවක් ඇතිමුත් යොමු සතිය තුළ රැකියාවෙහි නොයෙදුණු

වගුව 17A : ප්‍රධාන රැකියාවේ සතියකට අනිවාර්යයෙන්ම නියැලෙන පැය ගණන අනුව රැකියා නියුක්ති ජනගහනයේ (පුරුෂ) ව්‍යාප්තිය - දිස්ත්‍රික්ක මට්ටමින්

| දිස්ත්‍රික්කය | එකතුව | පැය ගණන | | | | | | 50 සහ ඉන් ඉහළ |
|---------------|---------|---------|-------|---------|---------|---------|---------|---------------|
| | | 0* | 1 - 9 | 10 - 19 | 20 - 29 | 30 - 39 | 40 - 49 | |
| එකතුව | 4610643 | 295423 | 61256 | 192189 | 374026 | 567598 | 1503720 | 1616432 |
| කොළඹ | 607310 | 26237 | 3899 | 9877 | 22527 | 34462 | 197912 | 312395 |
| ගම්පහ | 619385 | 38441 | 6702 | 19581 | 38421 | 66945 | 198283 | 251014 |
| කළුතර | 295405 | 18739 | 2165 | 6756 | 23962 | 42169 | 101582 | 100032 |
| මහනුවර | 319442 | 16277 | 5962 | 13054 | 24846 | 46859 | 104466 | 107977 |
| මාතලේ | 104577 | 7262 | 1563 | 3517 | 6656 | 11529 | 40374 | 33677 |
| නුවරඑළිය | 160899 | 3825 | 365 | 7590 | 11800 | 22841 | 68958 | 45520 |
| ගාල්ල | 271541 | 14492 | 3476 | 10794 | 20835 | 33532 | 103567 | 84845 |
| මාතර | 207373 | 11771 | 4690 | 13046 | 25518 | 36174 | 70079 | 46094 |
| හම්බන්තොට | 158879 | 17117 | 2136 | 11998 | 15628 | 21093 | 38880 | 52028 |
| කුරුණෑගල | 442293 | 45276 | 9929 | 22205 | 49163 | 57457 | 129147 | 129116 |
| පුත්තලම | 208617 | 10985 | 2307 | 11327 | 25924 | 29817 | 68174 | 60083 |
| අනුරාධපුර | 212141 | 16547 | 3279 | 15445 | 22329 | 28491 | 59167 | 66883 |
| පොළොන්නරුව | 109975 | 14323 | 866 | 7104 | 10061 | 14090 | 35092 | 28439 |
| බදුල්ල | 218525 | 9828 | 5468 | 12185 | 18439 | 27200 | 77707 | 67699 |
| මොනරාගල | 141308 | 8152 | 817 | 4735 | 8567 | 19814 | 47348 | 51874 |
| රත්නපුර | 310447 | 21908 | 4968 | 11502 | 23801 | 43739 | 102629 | 101901 |
| කෑගල්ල | 222526 | 14243 | 2665 | 11472 | 25551 | 31386 | 60355 | 76854 |

* රැකියාවක් ඇතිමුත් යොමු සතිය තුළ රැකියාවෙහි නොයෙදුණු

වගුව 17B : ප්‍රධාන රැකියාවේ සතියකට අනිවාර්යයෙන්ම නියැලෙන පැය ගණන අනුව රැකියා නියුක්ති ජනගහනයේ (ස්ත්‍රී) ව්‍යාප්තිය - දිස්ත්‍රික්ක මට්ටමින්

| දිස්ත්‍රික්කය | එකතුව | පැය ගණන | | | | | | 50 සහ ඉන් ඉහළ |
|---------------|---------|---------|-------|---------|---------|---------|---------|---------------|
| | | 0* | 1 - 9 | 10 - 19 | 20 - 29 | 30 - 39 | 40 - 49 | |
| එකතුව | 2494679 | 180797 | 71152 | 181589 | 316318 | 401800 | 826296 | 516727 |
| කොළඹ | 285796 | 15216 | 6398 | 12193 | 22755 | 29492 | 108462 | 91280 |
| ගම්පහ | 305149 | 16053 | 5129 | 11967 | 27548 | 40389 | 98295 | 105768 |
| කළුතර | 150323 | 9144 | 2029 | 8165 | 20695 | 22517 | 51979 | 35793 |
| මහනුවර | 161706 | 15296 | 5072 | 11542 | 21937 | 28355 | 46791 | 32714 |
| මාතලේ | 48459 | 2710 | 1823 | 3274 | 6950 | 9010 | 16557 | 8135 |
| නුවරඑළිය | 134758 | 4693 | 2164 | 9432 | 15858 | 19566 | 73377 | 9667 |
| ගාල්ල | 152400 | 7581 | 3537 | 11604 | 21634 | 30652 | 58223 | 19169 |
| මාතර | 111087 | 7394 | 4291 | 13811 | 15384 | 21984 | 36218 | 12004 |
| හම්බන්තොට | 75073 | 7923 | 3838 | 7203 | 11918 | 12959 | 14528 | 16704 |
| කුරුණෑගල | 268691 | 24377 | 14844 | 23305 | 37063 | 44622 | 73547 | 50932 |
| පුත්තලම | 103967 | 9636 | 4136 | 13421 | 17664 | 15475 | 23094 | 20540 |
| අනුරාධපුර | 130866 | 18493 | 4951 | 13154 | 18107 | 25145 | 29720 | 21297 |
| පොළොන්නරුව | 43334 | 3726 | 1192 | 4146 | 5927 | 6350 | 12458 | 9534 |
| බදුල්ල | 168239 | 10207 | 4292 | 10986 | 23082 | 28032 | 70710 | 20930 |
| මොනරාගල | 75697 | 6622 | 1391 | 4562 | 5263 | 17057 | 28852 | 11952 |
| රත්නපුර | 167569 | 13740 | 3642 | 12389 | 26251 | 30706 | 55288 | 25554 |
| කෑගල්ල | 111565 | 7986 | 2422 | 10434 | 18285 | 19489 | 28196 | 24754 |

* රැකියාවක් ඇතිමුත් යොමු සතිය තුළ රැකියාවෙහි නොයෙදුණු

වගුව 18 : ලබා ඇති අධ්‍යාපන මට්ටම් අනුව විදැකියා අනුපාතයන්
- පළාත් මට්ටමින්

| පළාත | එකතුව | අධ්‍යාපන මට්ටම | | | |
|----------|-------|-----------------|--|---------------------------------------|--------------------------------------|
| | | 5 ශ්‍රේණිය තෙක් | 5 සිට 9 දක්වා ශ්‍රේණි (6 සිට 10 වසර දක්වා) | අ.පො.ස.(සා.පෙ.) හෝ සමාන විභාගයක් සමත් | අ.පො.ස.(උ.පෙ.) හෝ සමාන විභාගයක් සමත් |
| | | | | | |
| එකතුව | 6.5 | 1.4 | 5.8 | 9.9 | 11.6 |
| බස්නාහිර | 5.7 | 1.6 | 5.0 | 6.9 | 7.5 |
| මධ්‍යම | 6.7 | 1.4 | 6.4 | 12.6 | 15.5 |
| දකුණ | 9.0 | 1.0 | 7.7 | 15.5 | 18.6 |
| වයඹ | 6.0 | 1.5 | 5.8 | 7.9 | 11.6 |
| උතුරුමැද | 5.6 | 1.7 | 3.9 | 11.3 | 15.3 |
| ඌව | 6.5 | 2.0 | 6.7 | 12.1 | 15.5 |
| සබරගමුව | 6.7 | 0.9 | 5.7 | 12.7 | 16.3 |

වගුව 18 A : ලබා ඇති අධ්‍යාපන මට්ටම් අනුව විදැකියා අනුපාතයන් (පුරුෂ)
- පළාත් මට්ටමින්

| පළාත | එකතුව | අධ්‍යාපන මට්ටම | | | |
|----------|-------|-----------------|--|---------------------------------------|--------------------------------------|
| | | 5 ශ්‍රේණිය තෙක් | 5 සිට 9 දක්වා ශ්‍රේණි (6 සිට 10 වසර දක්වා) | අ.පො.ස.(සා.පෙ.) හෝ සමාන විභාගයක් සමත් | අ.පො.ස.(උ.පෙ.) හෝ සමාන විභාගයක් සමත් |
| | | | | | |
| එකතුව | 4.7 | 1.4 | 4.6 | 7.3 | 6.9 |
| බස්නාහිර | 4.6 | 1.8 | 4.3 | 5.4 | 5.7 |
| මධ්‍යම | 5.2 | 1.8 | 5.5 | 8.8 | 8.9 |
| දකුණ | 5.8 | 1.1 | 6.0 | 10.3 | 8.9 |
| වයඹ | 3.9 | 1.0 | 3.2 | 7.4 | 8.6 |
| උතුරුමැද | 3.2 | 1.5 | 3.2 | 6.6 | 2.9 |
| ඌව | 5.1 | 2.1 | 5.4 | 9.1 | 11.3 |
| සබරගමුව | 4.6 | 0.9 | 4.5 | 9.3 | 8.4 |

වගුව 18 B : ලබා ඇති අධ්‍යාපන මට්ටම් අනුව විදැකියා අනුපාතයන් (ස්ත්‍රී)
- පළාත් මට්ටමින්

| පළාත | එකතුව | අධ්‍යාපන මට්ටම | | | |
|----------|-------|-----------------|--|---------------------------------------|--------------------------------------|
| | | 5 ශ්‍රේණිය තෙක් | 5 සිට 9 දක්වා ශ්‍රේණි (6 සිට 10 වසර දක්වා) | අ.පො.ස.(සා.පෙ.) හෝ සමාන විභාගයක් සමත් | අ.පො.ස.(උ.පෙ.) හෝ සමාන විභාගයක් සමත් |
| | | | | | |
| එකතුව | 9.7 | 1.4 | 8.7 | 14.3 | 16.8 |
| බස්නාහිර | 7.8 | 1.2 | 6.8 | 9.7 | 10.2 |
| මධ්‍යම | 9.2 | 0.9 | 8.5 | 19.0 | 22.6 |
| දකුණ | 14.3 | 0.8 | 11.5 | 23.8 | 25.8 |
| වයඹ | 9.4 | 2.4 | 10.8 | 8.7 | 14.2 |
| උතුරුමැද | 9.7 | 1.9 | 5.5 | 17.5 | 26.6 |
| ඌව | 8.4 | 2.0 | 9.0 | 16.6 | 18.7 |
| සබරගමුව | 10.5 | 1.0 | 8.6 | 18.1 | 23.3 |

**වගුව 19 : වයස් කාණ්ඩ අනුව විරැකියා අනුපාතයන් -
- පළාත් මට්ටමින්**

| පළාත | එකතුව | වයස් කාණ්ඩ | | | |
|----------|-------|------------|---------|---------|---------------|
| | | 15 - 19 | 20 - 24 | 25 - 29 | 30 සහ ඉන් ඉහළ |
| එකතුව | 6.5 | 23.1 | 21.0 | 11.0 | 2.0 |
| බස්නාහිර | 5.7 | 20.3 | 16.7 | 8.7 | 2.1 |
| මධ්‍යම | 6.7 | 27.4 | 20.6 | 13.3 | 2.1 |
| දකුණ | 9.0 | 30.8 | 30.1 | 13.8 | 2.6 |
| වයඹ | 6.0 | 22.5 | 17.8 | 10.1 | 2.2 |
| උතුරුමැද | 5.6 | 14.1 | 21.1 | 11.5 | 1.3 |
| ඌව | 6.5 | 22.1 | 24.7 | 10.7 | 1.3 |
| සබරගමුව | 6.7 | 24.9 | 23.5 | 12.9 | 1.5 |

**වගුව 19 A : වයස් කාණ්ඩ අනුව විරැකියා අනුපාතයන් (පුරුෂ)
- පළාත් මට්ටමින්**

| පළාත | එකතුව | වයස් කාණ්ඩ | | | |
|----------|-------|------------|---------|---------|---------------|
| | | 15 - 19 | 20 - 24 | 25 - 29 | 30 සහ ඉන් ඉහළ |
| එකතුව | 4.7 | 20.7 | 16.1 | 6.8 | 1.3 |
| බස්නාහිර | 4.6 | 19.2 | 14.1 | 6.9 | 1.8 |
| මධ්‍යම | 5.2 | 27.6 | 15.6 | 8.4 | 1.8 |
| දකුණ | 5.8 | 23.9 | 23.8 | 6.5 | 1.4 |
| වයඹ | 3.9 | 17.5 | 13.7 | 6.3 | 0.8 |
| උතුරුමැද | 3.2 | 9.5 | 14.6 | 4.7 | 0.4 |
| ඌව | 5.1 | 22.5 | 16.1 | 7.4 | 1.1 |
| සබරගමුව | 4.6 | 24.2 | 16.3 | 7.3 | 0.9 |

**වගුව 19 A : වයස් කාණ්ඩ අනුව විරැකියා අනුපාතයන් (ස්ත්‍රී)
- පළාත් මට්ටමින්**

| පළාත | එකතුව | වයස් කාණ්ඩ | | | |
|----------|-------|------------|---------|---------|---------------|
| | | 15 - 19 | 20 - 24 | 25 - 29 | 30 සහ ඉන් ඉහළ |
| එකතුව | 9.7 | 27.1 | 28.6 | 18.1 | 3.2 |
| බස්නාහිර | 7.8 | 21.9 | 20.5 | 12.1 | 3.0 |
| මධ්‍යම | 9.2 | 26.9 | 27.1 | 20.8 | 2.5 |
| දකුණ | 14.3 | 41.2 | 39.9 | 25.9 | 4.9 |
| වයඹ | 9.4 | 30.1 | 25.4 | 16.3 | 4.4 |
| උතුරුමැද | 9.7 | 24.6 | 31.5 | 24.5 | 2.7 |
| ඌව | 8.4 | 21.2 | 36.9 | 14.7 | 1.6 |
| සබරගමුව | 10.5 | 26.0 | 36.3 | 24.0 | 2.6 |

පැහැදිලි කිරීමේ සටහන්

ආචරණය

ශ්‍රී ලංකාවේ ශ්‍රමබලකාය, රැකියා නියුක්තිය, රැකියා විසුකූතිය වැනි සාධකයන්හි මට්ටම් සහ උපනතින් ගණනය කිරීමට ශ්‍රී ලංකාවේ ශ්‍රමබල සමීක්ෂණය පවත්වනු ලබයි. 1990 පළමු කාර්තුවේ ආරම්භ කළ මෙම සමීක්ෂණය මගින් සෑම කාර්තුවක් සඳහාම ශ්‍රමබලය හා සම්බන්ධ තොරතුරු ඉදිරිපත් කර ඇත.

සමස්ත නිවාස ඒකක ජනගහනය (සංගහනය) නියෝජනය වන පරිදි විද්‍යාත්මක වූ ක්‍රමවේදයකට තෝරා ගන්නා ලද, නිවාස ඒකක නියැදියක් භාවිත කරමින් කාර්තුවේ වශයෙන් මෙම සමීක්ෂණය සිදු කරනු ලබයි. එහිදී, නිවාස ඒකකයකින්, සාමාන්‍ය පදිංචිය ඇති වයස අවුරුදු 10 සහ ඊට වැඩි සියලු සාමාජිකයින්ගේ ශ්‍රමබලය හා රැකියාවේ සේවා තත්ව පිළිබඳව විමසුම් කරන ලදී.

සෑම මසකම 3 වැනි සතියේ සඳුදා සිට ඉරිදා දක්වා වූ දින 7 සමීක්ෂණයේ ක්ෂේත්‍ර කටයුතු සඳහා යොදා ගන්නා ලදී. මෙය අප විසින් නම් කරන ලද සමීක්ෂණ සතිය (Survey week) වේ. සමීක්ෂණ සතියට පෙර සතිය "යොමු සතිය" (Reference Week) වූ අතර, යොමු සතිය තුළ සිදු කරන ලද ක්‍රියාකාරකම් ඇසුරින් සමීක්ෂණ ප්‍රශ්නාවලිය සඳහා පිළිතුරු ලබා ගැනීම, සම්මුඛ පරීක්ෂකයින් විසින් සිදු කරන ලදී.

දත්ත ලබා ගැනීම සිදු කිරීම, පිළිගත් සංකල්ප සහ අර්ථ දැක්වීම් මත පිහිටා මනාව සැලසුම් කළ ප්‍රායෝගික ක්‍රියාකාරකමක් වූ අතර, එම සංකල්ප හා අර්ථ දැක්වීම් සංක්ෂිප්තව මෙලෙස ඉදිරිපත් කළහැක.

සංකල්ප සහ අර්ථ දැක්වීම

1. ශ්‍රමබලය

වයස අවුරුදු 10 සහ ඊට වැඩි ආර්ථික වශයෙන් ක්‍රියාශීලී සමස්ත ජනගහනය මෙමගින් ප්‍රකාශ වේ.

2. ආර්ථික වශයෙන් ක්‍රියාශීලී ජනගහනය :

සමීක්ෂණයට අදාළ යොමු කාලය (පසුගිය සතිය) තුළදී කිසියම් ආර්ථික කටයුත්තක යෙදී සිටි හා රැකියා විසුකූතව සිටි සියලු පුද්ගලයින්ගේ එකතුව වේ.

3. රැකියා නියුතු :

සමීක්ෂණයට අදාළ යොමු කාලය (පසුගිය සතිය) තුළදී යම් ආර්ථික ක්‍රියාවලියකට සේවකයකු, සේවයෝජකයෙකු, තමාගේම වැඩ කටයුතු කරන්නෙකු හෝ වැටුප් නොලබා පවුලේ ආර්ථිකයට දයකවුවකු ලෙස අඩුම වශයෙන් පැයකවත් කටයුතු කළ පුද්ගලයින් රැකියා නියුක්තිකයන් සේ සැලකිය හැක. එමෙන්ම තාවකාලික හේතුවක් මත අසනිපව, නිවාඩු පිට, කාලගුණය අයහපත්වීම, ආදායම් නොමැතිවීම වැනි හේතුවක් මත තම ආර්ථික ක්‍රියාවලියට පසුගිය සතියේ සම්බන්ධ වීමට නොහැකි වුවද, ඉහත සඳහන් කුමන ආකාරයකින් හෝ ආර්ථික කටයුත්තක් ඇති පුද්ගලයින්ද රැකියා නියුතු වුවත් සේ සැලකිය හැක.

4. රැකියා විරහිත :

යොමු කාලය (පසුගිය සතිය) තුළ රැකියාවක් නොමැතිව සිටි අය හා රැකියාවක් සොයමින් හෝ රැකියාවක් බලාපොරොත්තුවෙන් සිටි අය මෙන්ම, එවැනි පුද්ගලයින් එම සතිය තුළ රැකියාවක් කිරීමට හැකියාවක්ද තිබේ නම්, එවැනි පුද්ගලයින් විරැකියාවෙන් යුතු පුද්ගලයින් ලෙස හඳුන්වනු ලබයි.

5. දැනට ආර්ථික වශයෙන් ක්‍රියාශීලී :

සමීක්ෂණයට අදාළ යොමු කාලය (පසුගිය සතිය) තුළදී රැකියා නියුක්තව සහ රැකියා විරහිතව සිටි පුද්ගලයින් ගණන වේ.

6. ශ්‍රමබලකායට අයත් නොවන : (ආර්ථික වශයෙන් ක්‍රියාශීලී නොවන)

කිසිදු ආර්ථික කටයුත්තක නොයෙදුණු, එමෙන්ම රැකියාවක් බලාපොරොත්තු නොවන අය, ආර්ථික වශයෙන් ක්‍රියාශීලී නොවන එනම්, ශ්‍රමබලකායට අයත් නොවන පුද්ගලයින් වේ. පූර්ණකාලීනව ගෙදරදොර වැඩ කටයුතුවල යෙදෙන ගෘහණියන්, පූර්ණ කාලීන ශිෂ්‍යයින්, විශ්‍රාමිකයින්, මහළු අය, බෙලහිත හෝ ආබාධිත පුද්ගලයින් ආදීන් මීට ඇතුළත්වේ.

7. උෞණ රැකියා නියුක්තිය වර්ගීකරණය කිරීම සඳහා නිර්ණායක

රැකියා නියුතු පුද්ගලයින් අතුරින් දෘශ්‍ය උෞණ රැකියා නියුක්තිකයෙකු (Visible Under Employment) වීම සඳහා කරුණු 2 ක් සලකනු ලබයි.

(I) කිසියම් අයෙකු නිරන්තරව සිටින ප්‍රධාන රැකියාවෙහි සාමාන්‍යයෙන් සතියකට යෙදී සිටින පැය ගණන සම්මත පැය ගණනට වඩා අඩුනම්

ශ්‍රී ලංකාවේ රැකියා නියුක්තිකයින් තමන් යෙදී සිටින ප්‍රධාන රැකියාවෙහි සතියකට සේවය කරන පැය ගණන එකිනෙකට වෙනස්කමක් පෙන්වයි. මෙම වර්ගීකරණය සඳහා සතියකට පැය 35 ක් නම් වන සම්මත පැය ගණනක් යෝජනා කරනු ලබයි. නමුත් රජයේ පාසැල් ගුරුවරුන් සඳහා පමණක් මෙය අදාළ නොවේ. හේතුව, ඔවුන්ගේ සාමාන්‍ය රාජකාරි කාලය සතියකට පැය 35 ට අඩු වුවද, ගුරු වෘත්තීය හා සම්බන්ධ අත්‍යාවශ්‍ය ක්‍රියාකාරකම් වෙනුවෙන් ඔවුන් ඉටු කරන රාජකාරීන් සඳහා යොදවන කාලයද විශේෂ සැලකිල්ලකට ගතයුතු බැවිනි.

එමෙන්ම ප්‍රධාන රැකියාවට අමතරව ද්විතියික රැකියාවක නියුතු වුවත් සහ සේවයෝජකයින් සඳහා උෞෂ් රැකියා නියුක්ති තත්වයක් නොමැති අතර, ඔවුන්ගේ සාමාන්‍ය රාජකාරි වේලාව ප්‍රමාණවත් ලෙස සලකනු ලබයි.

කිසියම් රැකියා නියුක්තිකයෙක් ප්‍රධාන රැකියාවෙහි සාමාන්‍යයෙන් නිරන්තරව පැය ගණන ඉහත නම් කරන ලද සම්මත පැය ගණනට වඩා අඩුනම් තවදුරටත් එම රැකියාවෙහිම හෝ වෙනත් රැකියාවක යෙදෙන්නට කැමැත්තක්ද දක්වයි නම්, එවන් අයෙකු, උෞෂ් රැකියා නියුක්තිකයෙකු වශයෙන් පිළිගනු ලබයි.

(II) කිසියම් අයෙකු නිරන්තරව සිටින ප්‍රධාන රැකියාවෙහි සාමාන්‍යයෙන් සතියකට යෙදී සිටින පැය ගණන සම්මත පැය ගණනට වඩා වැඩිනම්

කිසියම් රැකියා නියුක්තිකයෙකු තම ප්‍රධාන රැකියාවෙහි සාමාන්‍යයෙන් සතියකට යෙදී සිටින පැය ගණන යෝජනා කරනු ලැබූ සම්මත පැය ගණන වන පැය 35 ට වඩා වැඩි වුවද, යොමු කාලය (පසුගිය සතිය) තුළ යෙදී සිටි පැය ගණන පැය 35 ට වඩා අඩුවීමට, අයහපත් කාලගුණය හෝ අවාරය යන කරුණු හේතුවූණි නම් පමණක්, තව දුරටත් වෙනත් රැකියාවක හෝ යෙදෙන්නට කැමැත්තක් හෝ හැකියාවක් ඇතිද යන්න විමසනු ලබයි. එලෙස කැමැත්තක් හෝ හැකියාවක් ඇති අයෙකුද උෞෂ් රැකියා නියුක්තිකයෙකු ලෙස පිළිගනු ලබයි.

8. අවිධිමත් අංශයේ රැකියා නියුක්තිය :

රැකියා නියුක්තිකයින් සේවයේ යෙදී සිටින්නේ අවිධිමත් අංශයේ දැයි වර්ගීකරණය කිරීමට පහත සඳහන් තොරතුරු මෙම සමීක්ෂණයෙන් ලබාගනු ලබයි.

1. තමා සේවයේ යෙදී සිටින ආයතනයේ ලියාපදිංචි භාවය
2. එම ආයතනයේ ගිණුම් පවත්වා ගෙන යනු ලබන ආකාරය
3. ආයතනයේ සේවයේ නියුතු නිත්‍ය සේවක සංඛ්‍යාව

ඇස්තමේන්තු අගයන්හි විශ්වාසනීයත්වය

නියැදුම් දෝෂ සහ නොනියැදුම් දෝෂද සහිතව ශ්‍රමබල සමීක්ෂණයේ සංඛ්‍යාලේඛන දත්ත ඇස්තමේන්තුව ඇති බැවින්, සම්පූර්ණ ජනගහනය (සංගහනය) අතුරින් ලබාගන්නා අගයන් සහ ජනගහනයෙන් කොටසක් තෝරාගෙන කරනු ලබන නියැදි සමීක්ෂණයකින් ලබා ගන්නා ඇස්තමේන්තු අගයන් අතර අනිවාර්යයෙන්ම වෙනසක් දැකිය හැක. මෙම වෙනස නියැදුම් දෝෂය නිසා සිදු වන්නක් වන අතර, ඇස්තමේන්තු ගත අගයන්හි සම්මත දෝෂයෙන් (Standard Error) මෙය පිළිබිඹු කරයි.

මෙම සංගහනයේ සත්‍ය අගයන් වටා සම්මත දෝෂයන් 1.96 වාරයක් දේශනය වන පරිදි මෙම ඇස්තමේන්තුව 95% ක විශ්වාසනීයත්වයක් මත පිහිටා ගණනය කිරීම් කර ඇත. ඒ අනුව ශ්‍රමබල සමීක්ෂණයෙන් ලබා ගන්නා ඇස්තමේන්තු අගයන් 95% ක විශ්වාසනීය ප්‍රාන්තර (Confidence Interval) තුළ විස්තර කෙරේ.

උදාහරණයක් ලෙස කාර්තුමය වශයෙන් විදැකියා අනුපාතය ගණනය කෙරෙනුයේ

$$\begin{aligned} & \text{විදැකියා අනුපාතයේ ඇස්තමේන්තු ගත අගය} \pm (\text{සම්මත දෝෂය}) * 1.96 \\ & 6.4 \pm (0.4) * (1.96) \\ & (6.4 \pm 0.784) \end{aligned}$$

මෙයින් අදහස් කරන්නේ 95% ක විශ්වාසනීය ප්‍රාන්තර තුළ කාර්තුමය විදැකියා අනුපාතය 5.6 සිට 7.2 දක්වා පරාසයක පවතින බවයි. එනම්, සංගහනයේ විදැකියා අනුපාතය මෙම ප්‍රාන්තරය තුළ රැඳීමට 95% ක අවස්ථාවක් ලැබෙනු ඇත.

කාර්තු 2 ක් අතර, එකම විශ්වාසනීය ප්‍රාන්තර තුළ විස්තර කෙරෙන මෙලෙස තෝරාගත් කිසියම් ඇස්තමේන්තු අගයන් 2 ක් සැසඳීමේදී, සංඛ්‍යාතමය වශයෙන් සුවිශේෂී වූ වෙනසක් ප්‍රදර්ශනය නොවන බවද පෙනෙන්නට තිබෙන සත්‍යයකි.

එහෙයින් ඕනෑම ශ්‍රමබල වාර්තාවකදී තනිව ප්‍රකාශනය කෙරෙන කිසියම් වගුවක විචල්‍යයන් පිළිබඳව අධ්‍යයනය කිරීමේදී, මේ පිළිබඳ අවධානය යොමු කිරීම මෙන්ම, අවබෝධයක්ද ලබා තිබීම, දත්ත භාවිතා කරන්නන්ගේ වගකීමක් වේ.

විදකියා අනුපාතයන් සහ එහි අවම හා උපරිම සීමා අගයන් - 2006 (ජන. - දෙසැ.)

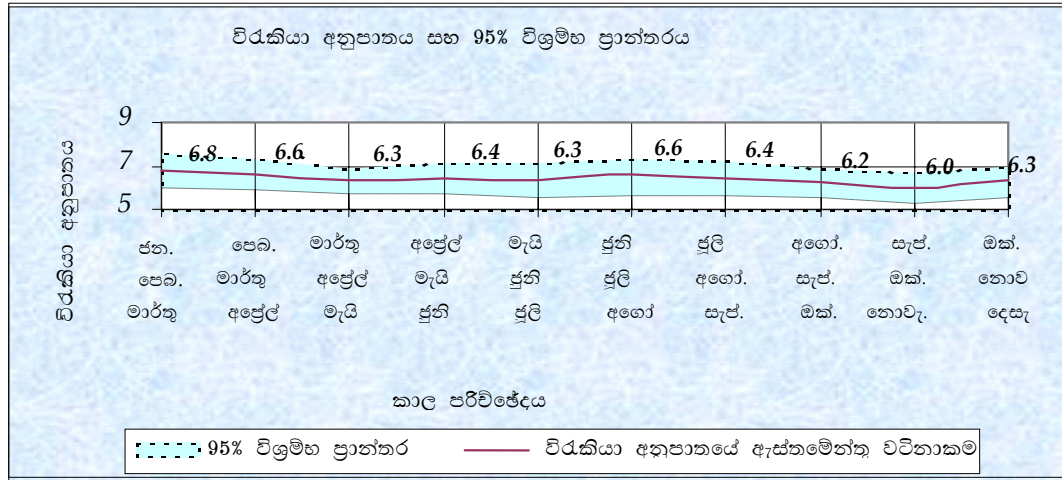

ඉහත විස්තර කෙරෙන රූපයෙන් ඉතා පැහැදිලිව දක්වෙන කරුණක් වන්නේ නියැදුම් දෝෂයන් පිළිබඳ සැලකිලිමත් වීමේදී 2006 වසරේ, කාර්තුමය විදකියා අනුපාත අගයෙහි සංඛ්‍යාතමය වශයෙන් සුවිශේෂී වූ වෙනසක් පෙනෙන්නට නොමැති බවකි. (95% විශ්‍රමිත ප්‍රාන්තර මත අගයන් එකිනෙක මත පිහිටනු ලබයි.)

සමීක්ෂණ උපලේඛනය සංශෝධනය කිරීම

ශ්‍රමබල සමීක්ෂණය ආරම්භ කරන ලද 1990 වසරේ සිට භාවිත කරන ලද සංකල්ප හා අර්ථ දැක්වීම් වලට බොහෝ දුරට සමාන අයුරින් 2006 වසරේදී සමීක්ෂණයේ සංකල්ප හා අර්ථ දැක්වීම් භාවිත කරන ලදී. නමුත් දත්තවල ඇති අත්‍යාවශ්‍යතාව මෙන්ම නිවැරදිතාවද සැලකිල්ලට ගෙන යම් යම් සංශෝධනයන් ඊට එක්කරන ලදී.

2006 වසරේ ජනවාරි මස ආරම්භයේ සිට, ශ්‍රී ලංකාවේ ශ්‍රමබල සමීක්ෂණ උපලේඛනය වැඩිදියුණු කිරීමක් සිදු කරන ලදී. දත්ත භාවිත කරනු ලබන්නන්ගේ හා සැලසුම් සම්පාදකවරුන්ගේ ප්‍රයෝජනය වෙනුවෙන් තවත් අමතර තොරතුරු ගණනාවක් ලබාදීමේ අරමුණින් උපලේඛනයට මෙම සංශෝධනයන් එක් කරන ලදී. සාක්ෂරතාව, ගෘහ මට්ටමේ ආර්ථික කටයුතු, අවිධිමත් අංශයේ රැකියා නියුක්තිය, උණ රැකියා නියුක්තිය සහ රැකියා විසුක්තිකයින් ලබා ඇති විධිමත් පුහුණු කටයුතු පිළිබඳ විස්තර යනාදිය මේ අතර වෙයි.

සටහන :

ඉතා විශේෂයෙන් සඳහන් කළයුතු කරුණු කාරණා කීපයක්ම වේ. මෙම වාර්තාව මගින් ප්‍රකාශයට පත් කරනු ලබන සියලු ඇස්තමේන්තු නියැදි සමීක්ෂණයකින් ලබා ගන්නා ලද තොරතුරු මත පදනම් වී ඇත. එහෙයින් මෙම ප්‍රතිඵල ඇස්තමේන්තු වී ඇත්තේ නියැදුම් දෝෂ සහිතවය. මෙම නියැදුම් දෝෂද සමීක්ෂණ ප්‍රතිඵල සඳහා සංඛ්‍යාතමය වශයෙන් ඉතා වැදගත් වනු ඇත. එහෙයින් එම විශේෂ විචල්‍යයන්හි සම්මත දෝෂයෙන් මෙම නියැදුම් දෝෂය මනිනු ලබයි.

නිවැරදි යයි පිළිගත හැකි වටිනාකම් සඳහා විශ්‍රම්භ පරාස (Confidence Limits) තුළ ඇස්තමේන්තු සැපයීමට සම්මත දේශය උපයෝගී කරගනු ලබයි.

තවද, ඇස්තමේන්තු අගයන්හි ප්‍රශස්තභාවය (Reliability) විචල්‍යතා සංගුණකය (C.V.) මත ප්‍රකාශ වනු ඇත. විචල්‍යතා සංගුණකය යනු, නියැදුම් දේශයන් ගණනය කිරීම සඳහා වඩාත් යෝග්‍ය සාපේක්ෂ මිණුමක් වන අතර, සම්මත දේශය, ලබා ගන්නා ඇස්තමේන්තු අගයෙන් බෙදීමෙන් එය ගණනය කරනු ලබයි.

තෝරා ගන්නා ලද විචල්‍යයන් කීපයක් සඳහා වූ ඇස්තමේන්තු, ඒවායේ සම්මත දේශයන්, විචල්‍යතා සංගුණක සහ 95% විශ්‍රම්භ ප්‍රාන්තර සහිතව පහත වගු සටහනින් දක්වා ඇත.

ඉතා විශේෂයෙන් නැවත වරක් සඳහන් කළයුතු කරුණක් වන්නේ මෙම වාර්තාවෙන් ප්‍රකාශිත සියලු ඇස්තමේන්තු සඳහා නියැදුම් දේශද ඇතුළත්ව ඇති බවයි. එහෙයින් කිසියම් අයෙකු මෙම ප්‍රතිඵල උපයෝගී කර ගනිමින් කිසියම් අදහස් දක්වීමක් කරන්නේ නම් කාලයත් සමග වන සියලු උපතනින් පිළිබඳවද සැලකිලිමත් වියයුතු බව මෙහිදී විශේෂයෙන් අවධාරණය කළ යුතුව ඇත.

තෝරාගත් දර්ශක කීපයක් සඳහා ඇස්තමේන්තු කරන ලද විශ්‍රම්භ ප්‍රාන්තර

| වසර | ශ්‍රමබලය | | | | | රැකියා නියුක්තිය | | | | |
|---------|----------|------------|------------|--------------------|---------|------------------|------------|------------|--------------------|---------|
| | ගණන | සම්මත දේශය | වි. ස. (%) | 95% වි. ප්‍රාන්තරය | | ගණන | සම්මත දේශය | වි. ස. (%) | 95% වි. ප්‍රාන්තරය | |
| | | | | අවම | උපරිම | | | | අවම | උපරිම |
| 2003 * | 7653717 | 83576 | 1.09 | 7489909 | 7817525 | 7012756 | 77834 | 1.11 | 6860202 | 7165310 |
| 2004 ** | 8061354 | 79707 | 0.99 | 7905128 | 8217579 | 7394029 | 74648 | 1.01 | 7247719 | 7540340 |
| 2005*** | 8141347 | 233233 | 2.86 | 7684210 | 8598485 | 7518007 | 219889 | 2.92 | 7087025 | 7948988 |
| 2006# | 7598762 | 65349 | 0.86 | 7470593 | 7726931 | 7105322 | 63609 | 0.90 | 6980566 | 7230078 |

| වසර | විරැකියාව | | | | | විරැකියා අනුපාතය | | | | |
|---------|-----------|------------|------------|--------------------|--------|------------------|------------|------------|--------------------|-------|
| | ගණන | සම්මත දේශය | වි. ස. (%) | 95% වි. ප්‍රාන්තරය | | ගණන | සම්මත දේශය | වි. ස. (%) | 95% වි. ප්‍රාන්තරය | |
| | | | | අවම | උපරිම | | | | අවම | උපරිම |
| 2003 * | 640961 | 20755 | 3.24 | 600281 | 681641 | 8.4 | 0.2 | 2.99 | 7.9 | 8.9 |
| 2004 ** | 667324 | 18385 | 2.76 | 631290 | 703358 | 8.3 | 0.2 | 2.55 | 7.9 | 8.7 |
| 2005*** | 623341 | 39397 | 6.32 | 546123 | 700558 | 7.7 | 0.4 | 5.76 | 6.8 | 8.5 |
| 2006# | 493440 | 15000 | 3.04 | 464020 | 522859 | 6.5 | 0.2 | 2.96 | 6.1 | 6.9 |

* - උතුරු පළාත හැර
 ** - මුලතිව්, කිලිනොච්චි දිස්ත්‍රික්ක හැර
 ***- සියළුම දිස්ත්‍රික්ක සහිතව
 # - උතුරු සහ නැගෙනහිර පළාත් හැර

වි . ස. : විචල්‍යතා සංගුණකය (C.V.)

වි. ප්‍රාන්තරය : විශ්‍රම්භ ප්‍රාන්තරය (C.I.)

තෝරාගත් විචල්‍යයන්හි සම්මත දෝෂය හා විචල්‍යතා සංගුණකය

| | ඇස්තමේන්තු අගය | සම්මත විචල්‍යතා දෝෂය සංගුණකය (%) | ඇස්තමේන්තු අගය අනුපාතිකය | සම්මත විචල්‍යතා දෝෂය සංගුණකය (%) | |
|--|----------------|----------------------------------|--------------------------|----------------------------------|---|
| සාමාන්‍ය ශ්‍රමබල ලක්ෂණ | | | | | |
| ජනගහනය (අවු: 10 සහ ඊට වැඩි) | 14833801 | 105703 | 0.713 | - | |
| රැකියා නියුතු ජනගහනය | 7105322 | 63609 | 0.895 | - | |
| රැකියා විරහිත ජනගහනය | 493440 | 15000 | 3.040 | - | |
| රැකියා නියුක්ත අනුපාතය | - | - | - | 93.5 | |
| විරැකියා අනුපාතය | - | - | - | 6.5 | |
| ශ්‍රමබලය | 7598762 | 65349 | 0.860 | - | |
| ශ්‍රමබලයට අයත් නොවන | 7235040 | 68617 | 0.948 | - | |
| ප්‍රධාන කර්මාන්ත අංශ යටතේ රැකියා නියුක්ත ජනගහනය | | | | | |
| | 1 | 2287268 | 59858 | 2.617 | - |
| | 2 | 1363092 | 31769 | 2.331 | - |
| | 3 | 526861 | 15609 | 2.963 | - |
| | 4 | 954981 | 23357 | 2.446 | - |
| | 5 | 129351 | 7786 | 6.019 | - |
| | 6 | 430331 | 13172 | 3.061 | - |
| | 7 | 221146 | 10260 | 4.639 | - |
| | 8 | 400504 | 13083 | 3.267 | - |
| | 9 | 276783 | 10709 | 3.869 | - |
| | 10 | 109660 | 6528 | 5.953 | - |
| | 11 | 123900 | 6805 | 5.493 | - |
| | 12 | 80247 | 6421 | 8.001 | - |
| | 13 | 179941 | 9997 | 5.556 | - |
| | 14 | 21255 | 2524 | 11.876 | - |
| අධ්‍යාපන මට්ටම අනුව විරැකියා ජනගහනය | | | | | |
| 5 වසර තෙක් සමත් | 6310653 | 72693 | 1.152 | - | |
| 5-9 ශ්‍රේණි තෙක් සමත් | 7214214 | 71880 | 0.996 | - | |
| අ.පො.ස. (සා.පෙ.) සමත් | 2466302 | 45964 | 1.864 | - | |
| අ.පො.ස.(උ.පෙ.) සහ ඉන් ඉහළ | 1633586 | 43954 | 2.691 | - | |

කර්මාන්ත අංශ

- | | |
|---|--|
| 1. කෘෂිකර්ම ධීවර හා වන (A,B) | 8. රාජ්‍ය පරිපාලන, ආරක්ෂක හා අන්‍යවශ්‍ය සේවා රාජකාරි (L) |
| 2. නිෂ්පාදන (D) | 9. අධ්‍යාපනය (M) |
| 3. ඉදිකිරීම්, පතල් හා කැණීම් විදුලිය, ගෑස් හා ජල සම්පාදන (C,E,F) | 10. සෞඛ්‍ය හා සමාජ සේවා (N) |
| 4. තොග සහ සිල්ලර ව්‍යාපාර, මෝටර් රථ, යතුරු පදිංචි සහ ගෘහ උපකරණ අළුත්වැඩියාව (G) | 11. වෙනත් මානව, සමාජ හා පුද්ගලික සේවා ප්‍රාදේශීය සංවිධාන (O,Q) |
| 5. හෝටල් සහ නවාතැන් පලවල් (H) | 12. ගෘහසේවා (P) |
| 6. ගමනාගමනය, ගබඩා සහ පණිවුඩ හුවමාරුව (I) | 13. තැනිත් තැන ඇවිදි කුලී වැඩ කරන්නා |
| 7. මූල්‍ය ගනුදෙනු, දේපල වෙළඳාම්, කුලියට දීම, | 14. ප්‍රමාණවත් ලෙස විස්තර නොවූ ක්‍රමාන්ත |

රැකියා නියුක්තිය, රැකියා විසුකෘතිය හා අනෙකුත් ශ්‍රමබල ලාක්ෂණික සඳහා විකල්ප ඇස්තමේන්තු :

ශ්‍රී ලංකාවේ රැකියා නියුක්තිය, රැකියා විසුකෘතිය වැනි ශ්‍රමබල ලක්ෂණවල නිල ඇස්තමේන්තු සැපයීම සඳහා භාවිත කරනු ලබන්නේ ශ්‍රී ලංකාවේ ශ්‍රමබල සමීක්ෂණය මගින් ලබා ගන්නා දත්තවේ. ජාත්‍යන්තර වශයෙන් සංසන්දනය කළහැකි වන පරිදි ජාත්‍යන්තර කම්කරු සංවිධානය (ILO) පිළිගනු ලබන සංකල්ප සහ අර්ථ දැක්වීම් පාදක කරමින් ශ්‍රමබල සමීක්ෂණය ශ්‍රී ලංකාව තුළ පවත්වනු ලබයි.

කෙසේ වෙතත්, මෙම සංකල්ප සහ අර්ථ දැක්වීම් මත පිහිටා දත්ත ලබා ගැනීමේදී ශ්‍රී ලාංකීය ජන සමාජයේ ගති ලක්ෂණ කෙරෙහිද අවධානය යොමු කරමින් ඒවා කෙතෙක් දුරට අනුරූප වේද යි විමසීමද යහපත් සංකල්පයකි.

විවාදයට තුඩුදිය හැකි සංකල්ප සහ අර්ථ දැක්වීම් කිපයක් පහතින් සඳහන් කර ඇත.

(1) සේවය කරනු ලබන පැය ගණන :

කිසියම් පුද්ගලයෙකු යොමු සතිය තුළ අඩු තරමින් එක් පැයක්වත් කිසියම් ආර්ථික ක්‍රියාවලියකට සම්බන්ධ වී ඇත්නම්, මෙම අර්ථ දැක්වීම් අනුව ඔහු හෝ ඇය රැකියා නියුතු වුවකු ලෙස සලකනු ලබයි.

(2) වැඩ කරන වයසේ ජනගහනය :

වයස අවුරුදු 10 සහ ඊට වැඩි සියලුම පුද්ගලයින් කිසියම් ආර්ථික කටයුත්තක නියැලිය හැකි අය සේ සලකනු ලබයි.

(3) රැකියාවේ සේවා තත්වයන් :

(a) සේවක -

වැටුප්, වේතන හෝ කුලී පදනමක් යටතේ කිසියම් දීමනාවක් ලබන ඕනෑම රැකියා නියුක්තිකයකු.

(b) සේවායෝජක -

අඩු තරමින් එක් නිත්‍ය සේවකයෙකු හෝ සේවයේ යොදවා ගෙන කිසියම් ආර්ථික කටයුත්තක යෙදෙන්නා.

(c) නමාගේම වැඩ කටයුතු කරන්නා -

කිසිදු සේවකයෙකු සේවයේ යොදවා නොගෙන, තනිවම කිසියම් ආර්ථික කටයුත්තක් පවත්වා ගෙන යනු ලබන්නා.

(d) වැටුප් නොලබා පවුලේ වැඩ කටයුතු කරන්නා -

කිසිදු වැටුපක් හෝ වේතනයක් ලබා නොගෙන, තම ගෘහ ඒකකයට අයත් සාමාජිකයෙකුගේ ආර්ථික කටයුත්තකට දායකවනු ලබන්නා.

ඉහත සඳහන් කරන ලද සංකල්ප සහ අර්ථ දැක්වීම්වල යුක්ති යුක්ත භාවය පහත සඳහන් කරනු ලබන හේතූන් ඔස්සේ තවදුරටත් සංකථනයක යෙදිය හැක.

(1) සේවය කරනු ලබන පැය ගණන :

කිසියම් පුද්ගලයෙකු රැකියා නියුක්තිකයෙකු යැයි සැලකීමට, සතියකට අඩු තරමේ පැය එකක කාලයක් හෝ සේවයකර තිබීම ප්‍රමාණවත් නොවන බව අයෙකුට පැවසිය හැක.

(2) වැඩ කරන වයසේ ජනගහනය :

වයස අවුරුදු 10 සිට 14 දක්වා ජනගහනය වැඩ කළ හැකි වයසේ ජනගහනය ලෙස ගණන් ගැනීමට තරම් වූ වයසක පසුවන්නන් නොවන බව අයෙකුට පැවසිය හැක.

(3) රැකියාවේ සේවා තත්වය :

වැටුප් රහිතව පවුලේ ආර්ථික කටයුත්තකට උදව් කරන්නන් වන්නේ, නිරතවීමට වෙනත් රැකියාවක් නොමැතිකම නිසාවෙන් බව ඇතැමෙකුට තර්ක කළහැක. එහෙයින් එවැනි අයෙකු රැකියා නියුක්තිකයෙකු යැයි සැලකිය හැක්කේ කෙසේදැයි විමසිය හැක.

මේ නිසාවෙන් ඉහත සඳහන් කළ කරුණු ඔස්සේ මූලික සංකල්ප හා අර්ථ දැක්වීම් සංශෝධනය කරමින් රැකියා නියුක්තිය, රැකියා විසුකූතිය හා වෙනත් ශ්‍රමබල ලක්ෂණ සඳහා විකල්ප ඇස්තමේන්තු ලබා ගැනීමටද ප්‍රයත්න දරන ලදී.

එලෙස සිදු කරන සංශෝධන පහත සඳහන් කරමු.

(1) සේවය කරනු ලබන පැය ගණන:

රැකියා නියුක්තිකයෙකුවීම සඳහා අඩු තරමින් යොමු සතිය තුළ පැය 20 ක් වත් කිසියම් ආර්ථික ක්‍රියාවලියකට සම්බන්ධ වී සිටිය යුතුය.

(2) වැඩ කරන වයසේ ජනගහනය :

වැඩ කරන වයසේ ජනගහනය යනු අඩු තරමින් වයස අවු: 15 ට වැඩි ජනගහනය විය යුතුය.

(3) වැටුප් නොලබා පවුලේ ආර්ථිකයට උදව් කරන්නා :

වැටුප් නොලබා පවුලේ ආර්ථිකයට උදව් කරන්නන් රැකියා නියුක්තිකයින් ලෙස නොසැලකිය යුතුය. වැටුප් නොලබා පවුලේ ආර්ථිකයට උදව් කරන්නෙකු රැකියාවක් අපේක්ෂාවෙන් සිටින්නේ නම්, එවැන්නකු රැකියා විරහිතව පසුවන්නෙකි. එලෙස නොවන්නේ නම් ආර්ථික වශයෙන් ක්‍රියාශීලී නොවන (ශ්‍රමබලයට අයත් නොවන) අය විය යුතුය. එහෙයින් රැකියා නියුක්තිකයින් ලෙස සැලකිය යුත්තේ (අ) සේවකයින් (ආ) සේවාවෝජකයින් සහ (ඇ) තමාගේම වැඩ කටයුතු කරන්නන් පමණි.

ඉහතින් විස්තර කරන ලද විකල්ප අර්ථ දැක්වීම් සහ සංකල්ප උපයෝගී කර ගනිමින් පහත සඳහන් කරන ලද වගු පිළියෙල කොට ඇත.

විකල්ප ඇස්තමේන්තු (පිටුව 3)

වගුව 1X : වයස අවු: 15 සහ ඊට වැඩි ජනගහනය තුළ ශ්‍රමබල තත්වයන් (විකල්ප ඇස්තමේන්තු)

| වසර | ගෘහ ඒකක ජනගහනය (වයස අවු: 15 සහ ඊට වැඩි) | ශ්‍රමබලකාය | | | | | | ශ්‍රමබලයට අයත් නොවන ගණන |
|----------|---|----------------|---------------------------------|---------------|-----------------------------|---------------|-----------------------------|-------------------------|
| | | සමස්ත ශ්‍රමබලය | ශ්‍රමබල සහභාගිත්වතා අනුපාතය (%) | රැකියා නියුතු | | රැකියා විරහිත | | |
| | | | | ගණන | අනුපාතය (සමස්ත ශ්‍රමබලයට %) | ගණන | අනුපාතය (සමස්ත ශ්‍රමබලයට %) | |
| *1998 | 11281913 | 5567813 | 49.4 | 4870332 | 87.5 | 697481 | 12.5 | 5714099 |
| *1999 | 11582873 | 5632621 | 48.6 | 4974104 | 88.3 | 658517 | 11.7 | 5950382 |
| *2000 | 11978962 | 5738351 | 47.9 | 5124615 | 89.3 | 613736 | 10.7 | 6241526 |
| *2001 | 12258565 | 5893030 | 48.1 | 5292093 | 89.8 | 600937 | 10.2 | 6365944 |
| *2002 | 12612657 | 6162963 | 48.9 | 5482779 | 89 | 680184 | 11 | 6450265 |
| **2003 | 13839853 | 6547396 | 47.3 | 5849585 | 89.3 | 697811 | 10.7 | 7292837 |
| ***2004 | 14670217 | 7051951 | 48.1 | 6327524 | 89.7 | 724427 | 10.3 | 7618797 |
| ****2005 | 13630354 | 6565951 | 48.2 | 5964493 | 90.8 | 601458 | 9.2 | 7064403 |
| *2006 | 13261409 | 6467138 | 48.8 | 5975069 | 92.4 | 492069 | 7.6 | 6794271 |

වගුව 2X : පසුගිය වසර කීපයක- වයස් කාණ්ඩ අනුව විරැකියාවෙන් සිටි පුද්ගලයින් ගණන සහ විරැකියා අනුපාතයන් (විකල්ප ඇස්තමේන්තු)

| වසර | එකතුව | වයස් කාණ්ඩ | | | | | | | | | | |
|----------|--------|------------|----------|---------|---------|---------|-----------|---------|---------|---------------|---------|-----|
| | | 15 - 19 | | 20 - 24 | | 25 - 29 | | 30 - 39 | | 40 සහ ඊට වැඩි | | |
| | | ගණන | අනුපාතය | ගණන | අනුපාතය | ගණන | අනුපාතය | ගණන | අනුපාතය | ගණන | අනුපාතය | |
| *1999 | 658517 | 11.7 | 158129 | 41.3 | 269327 | 31.9 | 113285 | 15.4 | 81121 | 5.7 | 36655 | 1.6 |
| *2000 | 613736 | 10.7 | 126288 | 36.5 | 266306 | 30.7 | 117768 | 15.7 | 71019 | 4.9 | 32354 | 1.4 |
| *2001 | 601026 | 10.2 | 130397 | 40.2 | 271672 | 30.5 | 105295 | 14 | 63668 | 4.4 | 29905 | 1.2 |
| *2002 | 680184 | 11 | 136693 | 41.1 | 317071 | 32.7 | 113919.98 | 14.5 | 75086 | 4.9 | 37414 | 1.5 |
| **2003 | 697811 | 10.7 | 141608.9 | 40.4 | 314693 | 32.2 | 121632 | 14.5 | 80467 | 4.8 | 39410 | 1.5 |
| ***2004 | 724427 | 10.3 | 134848 | 38 | 332229 | 31.2 | 122725 | 13.4 | 84461 | 4.8 | 50165 | 1.7 |
| ****2005 | 601458 | 9.2 | 122670 | 39.7 | 268331 | 28.4 | 99649 | 11.3 | 70764 | 4.4 | 40044 | 1.4 |
| *2006 | 492069 | 7.6 | 86180 | 29.7 | 193481 | 24 | 105966 | 12.5 | 58443 | 3.8 | 47999 | 1.6 |

* - උතුරු හා නැගෙනහිර පළාත් හැර
 ** - , උතුරු පළාත හැර
 *** - මුලතිව්, කිලිනොච්චි දිස්ත්‍රික්ක හැර
 **** - සියලුම දිස්ත්‍රික්ක ඇතුළත්ව

වගුව 3X : සේවයේ යෙදෙන කර්මාන්ත අංශය අනුව රැකියා නියුතු පුද්ගලයින් ගණන සහ ප්‍රතිශතය
(ISIC තුන්වන සංශෝධනය පරිදි)-(විකල්ප ඇස්තමේන්තු)

| වසර | කර්මාන්ත අංශය | | | | | | | | | | | | | | |
|----------|---------------|---------|---------|--------|--------|--------|--------|--------|--------|--------|--------|--------|-------|--------|--------|
| | එකතුව | 1 | 2 | 3 | 4 | 5 | 6 | 7 | 8 | 9 | 10 | 11 | 12 | 13 | 14 |
| *2002 | | | | | | | | | | | | | | | |
| ගණන | 5487325 | 1559133 | 983601 | 264384 | 723210 | 104151 | 292951 | 164062 | 518764 | 211281 | 80915 | 96911 | 91085 | 283032 | 113845 |
| % | 100.0 | 28.4 | 17.9 | 4.8 | 13.2 | 1.9 | 5.3 | 3.0 | 9.5 | 3.9 | 1.5 | 1.8 | 1.7 | 5.2 | 2.1 |
| **2003 | | | | | | | | | | | | | | | |
| ගණන | 5860182 | 1682994 | 1038390 | 343650 | 744153 | 104923 | 344294 | 176993 | 510486 | 233874 | 91213 | 94491 | 74181 | 293951 | 126590 |
| % | 100.0 | 28.7 | 17.7 | 5.9 | 12.7 | 1.8 | 5.9 | 3.0 | 8.7 | 4.0 | 1.6 | 1.6 | 1.3 | 5.0 | 2.2 |
| ***2004 | | | | | | | | | | | | | | | |
| ගණන | 6337164 | 1792810 | 1191379 | 439936 | 794793 | 108521 | 402536 | 170027 | 526501 | 257965 | 102328 | 108076 | 65639 | 293621 | 83032 |
| % | 100.0 | 28.3 | 18.8 | 6.9 | 12.5 | 1.7 | 6.4 | 2.7 | 8.3 | 4.1 | 1.6 | 1.7 | 1.0 | 4.6 | 1.3 |
| ****2005 | | | | | | | | | | | | | | | |
| ගණන | 5971029 | 1573306 | 1147255 | 476851 | 739850 | 108424 | 422920 | 204139 | 465608 | 245956 | 118065 | 105175 | 47645 | 253367 | 62468 |
| % | 100.0 | 26.3 | 19.2 | 8.0 | 12.4 | 1.8 | 7.1 | 3.4 | 7.8 | 4.1 | 2.0 | 1.8 | 0.8 | 4.2 | 1.0 |
| *2006 | | | | | | | | | | | | | | | |
| ගණන | 5978575 | 1570682 | 1221566 | 492116 | 822922 | 111890 | 416188 | 214276 | 397926 | 254378 | 105956 | 110924 | 78341 | 160429 | 20981 |
| % | 100.0 | 26.3 | 20.4 | 8.2 | 13.8 | 1.9 | 7.0 | 3.6 | 6.7 | 4.3 | 1.8 | 1.9 | 1.3 | 2.7 | 0.4 |

කර්මාන්ත අංශ

- | | |
|--|--|
| 1. කෘෂිකර්ම ධීවර හා වන (A,B) | 8. රාජ්‍ය පරිපාලන, ආරක්‍ෂක හා අත්‍යවශ්‍ය සේවා රාජකාරි (L) |
| 2. නිෂ්පාදන (D) | 9. අධ්‍යාපනය (M) |
| 3. ඉදිකිරීම්, පහළ හා කැණීම් විදුලිය, ගෑස් හා ජල සම්පාදන (C,E,F) | 10. සෞඛ්‍ය හා සමාජ සේවා (N) |
| 4. තොග සහ සිල්ලර වෙළඳාම, මෝටර් රථ, යතුරු පැදි සහ ගෘහ උපකරණ අළුත්වැඩියාව (G) | 11. වෙනත් මානව, සමාජ, පොදු සේවා, ප්‍රාදේශීය සංවිධාන (O,Q) |
| 5. හෝටල් සහ නවාතැන් පලවල් (H) | 12. ගෘහසේවා (P) |
| 6. ගමනාගමනය, ගබඩා සහ පණිවුඩ භුවමාරුව (I) | 13. තැනිත් තැන ඇවිදි කුලී වැඩ කරන්නන් |
| 7. මූල්‍ය ගනුදෙනු, දේපල වෙළඳාම්, කුලියට දීම, ව්‍යාපාරික සේවා (J,K) | 14. ප්‍රමාණවත් ලෙස විස්තර නොවූ කර්මාන්ත |

සටහන : A,B,C,...Q වශයෙන් සඳහන් කරනු ලබන මෙම වර්ගීකරණය ජාත්‍යන්තර වර්ගීකරණ ISIC (Rev.3) අනුව සකස්වී ඇති අතර, විචල්‍යතා සංගුණකය සැලකිල්ලට ගනිමින් සමහර කර්මාන්ත අංශ එකිනෙකට සම්බන්ධ කර ඇත.

* -උතුරු නැගෙනහිර පළාත් හැර
** - උතුරු පළාත හැර
*** - මුලතිව්, කිලිනොච්චි දිස්ත්‍රික්ක හැර
**** - A සියළු දිස්ත්‍රික්ක ඇතුළත්ව

ශ්‍රී ලංකාවේ ශ්‍රමබල සමීක්ෂණය
ශ්‍රමබල ලාක්ෂණිකයන්හි සාරාංශගත සංඛ්‍යාලේඛන
2006

වයස අවුරුදු 10 හා ඉන් ඉහළ ජනගහනය

| | එකතුව | ස්ත්‍රී | පුරුෂ | තාගේක | ග්‍රාමීය |
|---------------------------------|----------|---------|---------|---------|----------|
| ජනගහනය (වයස අවු: 10 සහ ඉන් ඉහළ) | 14833801 | 7098813 | 7734989 | 1881040 | 12952762 |
| මෙම වයස් කාණ්ඩයේ ශ්‍රමබලය | 7598762 | 4837308 | 2761454 | 851541 | 6747220 |
| ශ්‍රමබල සහභාගිත්වතා අනුපාතය | 51.2 | 68.1 | 35.7 | 45.3 | 52.1 |
| රැකියා නියුක්ති ජනගහනය | 7105322 | 4610643 | 2494679 | 804402 | 6300920 |
| රැකියා නියුක්ති අනුපාතය | 93.5 | 95.3 | 90.3 | 94.5 | 93.4 |
| රැකියා විරහිත ජනගහනය | 493440 | 226664 | 266775 | 47139 | 446301 |
| විරැකියා අනුපාතය | 6.5 | 4.7 | 9.7 | 5.5 | 6.6 |
| ශ්‍රමබලයට අයත් නොවන | 7235040 | 2261505 | 4973535 | 1029498 | 6205541 |

වයස අවුරුදු 15 හා ඉන් ඉහළ ජනගහනය

| | | | | | |
|---------------------------------|----------|---------|---------|---------|----------|
| ජනගහනය (වයස අවු: 15 සහ ඉන් ඉහළ) | 13261409 | 6287747 | 6973662 | 1683662 | 11577747 |
| මෙම වයස් කාණ්ඩයේ ශ්‍රමබලය | 7576415 | 4822204 | 2754211 | 849967 | 6726448 |
| ශ්‍රමබල සහභාගිත්වතා අනුපාතය | 57.1 | 76.7 | 39.5 | 50.5 | 58.1 |
| රැකියා නියුක්ති ජනගහනය | 7084346 | 4596634 | 2487711 | 803170 | 6281176 |
| රැකියා නියුක්ති අනුපාතය | 93.5 | 95.3 | 90.3 | 94.5 | 93.4 |
| රැකියා විරහිත ජනගහනය | 492069 | 225570 | 266499 | 46798 | 445272 |
| විරැකියා අනුපාතය | 6.5 | 4.7 | 9.7 | 5.5 | 6.6 |
| ශ්‍රමබලයට අයත් නොවන | 5684994 | 1465543 | 4219451 | 833695 | 4851299 |

වයස අවුරුදු 20 හා ඉන් ඉහළ ජනගහනය

| | | | | | |
|---------------------------------|----------|---------|---------|---------|----------|
| ජනගහනය (වයස අවු: 20 සහ ඉන් ඉහළ) | 11698415 | 5487954 | 6210462 | 1484776 | 10213639 |
| මෙම වයස් කාණ්ඩයේ ශ්‍රමබලය | 7203257 | 4590149 | 2613108 | 812773 | 6390484 |
| ශ්‍රමබල සහභාගිත්වතා අනුපාතය | 61.6 | 83.6 | 42.1 | 54.7 | 62.6 |
| රැකියා නියුක්ති ජනගහනය | 6797368 | 4412504 | 2384864 | 771868 | 6025500 |
| රැකියා නියුක්ති අනුපාතය | 94.4 | 96.1 | 91.3 | 95.0 | 94.3 |
| රැකියා විරහිත ජනගහනය | 405889 | 177645 | 228244 | 40905 | 364984 |
| විරැකියා අනුපාතය | 5.6 | 3.9 | 8.7 | 5.0 | 5.7 |
| ශ්‍රමබලයට අයත් නොවන | 4495158 | 897804 | 3597353 | 672003 | 3823155 |

තෝරාගත් ශ්‍රමබල දර්ශක (උතුරු නැගෙනහිර පළාත් හැර)
(1996 - 2006)

| | වසර | | | | | | | | |
|--|---------|---------|---------|---------|---------|---------|---------|---------|----------|
| | 1996 | 1998 | 2000 | 2001 | 2002 | 2003 | 2004 | 2005 | 2006 |
| ශ්‍රමබල සහභාගීත්වයේ අනුපාතය | | | | | | | | | |
| සක්‍රී පුරුෂ භාවය අනුව | | | | | | | | | |
| දෙපාර්ශවයම | 48.6 | 51.7 | 50.3 | 48.8 | 50.3 | 49.7 | 49.6 | 49.3 | 51.2 |
| පුරුෂ | 65.9 | 67.5 | 67.2 | 66.2 | 67.9 | 67.5 | 67.2 | 67.3 | 68.1 |
| ස්ත්‍රී | 31.6 | 36.4 | 33.9 | 31.9 | 33.6 | 32.6 | 33.0 | 32.6 | 35.7 |
| පිරිසිදු ප්‍රදේශය අනුව | | | | | | | | | |
| එකතුව | 48.6 | 51.7 | 50.3 | 48.8 | 50.3 | 49.7 | 49.6 | 49.3 | 51.2 |
| නාගරික | 44.4 | 45.2 | 44.9 | 44.2 | 46.0 | 45.1 | 45.6 | 46.2 | 45.3 |
| ග්‍රාමීය | 49.5 | 52.7 | 51.2 | 49.6 | 50.9 | 50.3 | 50.3 | 49.7 | 52.1 |
| විදැකියා අනුපාතය | | | | | | | | | |
| සක්‍රී පුරුෂ භාවය අනුව | | | | | | | | | |
| දෙපාර්ශවයම | 11.3 | 9.2 | 7.6 | 7.9 | 8.8 | 8.1 | 8.1 | 7.2 | 6.5 |
| පුරුෂ | 8.2 | 6.5 | 5.8 | 6.2 | 6.6 | 6.0 | 6.0 | 5.3 | 4.7 |
| ස්ත්‍රී | 17.7 | 14.0 | 11.1 | 11.5 | 12.9 | 12.3 | 12.1 | 10.7 | 9.7 |
| තෝරාගත් වයස් කාණ්ඩ (අවුරුදු) | | | | | | | | | |
| 20 - 29 | 22.0 | 19.3 | 17.4 | 18.4 | 20.1 | 19.1 | 18.6 | 16.0 | 15.9 |
| 20 - 24 | 29.1 | 25.4 | 23.0 | 24.4 | 27.0 | 25.8 | 25.2 | 22.4 | 21.0 |
| 25 - 29 | 14.4 | 12.4 | 10.9 | 11.3 | 11.6 | 11.4 | 11.1 | 9.4 | 11.0 |
| තෝරාගත් අධ්‍යාපන මට්ටම් අනුව | | | | | | | | | |
| අ.පො.ස.(සා.පෙ.) හා ඉන් ඉහළ | | | | | | | | | |
| දෙපාර්ශවයම | 19.0 | 17.5 | 14.9 | 15.3 | 16.8 | 16.0 | 15.7 | 12.2 | 11.6 |
| පුරුෂ | 10.1 | 9.4 | 8.8 | 10.1 | 10.8 | 10.1 | 9.6 | 7.9 | 6.9 |
| ස්ත්‍රී | 28.3 | 25.8 | 21.5 | 21.5 | 23.0 | 22.4 | 22.5 | 17.1 | 16.8 |
| රැකියා නියුතු ජනගහනය | | | | | | | | | |
| සක්‍රී පුරුෂ භාවය අනුව | | | | | | | | | |
| දෙපාර්ශවයම | 5536216 | 6049388 | 6310247 | 6235588 | 6519415 | 6609466 | 6704006 | 6788119 | 7105322 |
| පුරුෂ | 3856411 | 4004621 | 4241546 | 4248877 | 4395164 | 4496136 | 4512082 | 4546397 | 4610643 |
| ස්ත්‍රී | 1679805 | 2044767 | 2068701 | 1986711 | 2124250 | 2113330 | 2191924 | 2241722 | 2494679 |
| කර්මාන්ත අංශය අනුව (ප්‍රතිශතය) | | | | | | | | | |
| එකතුව | 5536216 | 6049388 | 6310247 | 6235588 | 6519415 | 6609466 | 6704006 | 6788119 | 7105322 |
| % | (100.0) | (100.0) | (100.0) | (100.0) | (100.0) | (100.0) | (100.0) | (100.0) | (100.0) |
| කෘෂිකර්ම | 2071764 | 2378572 | 2274153 | 2033343 | 2247602 | 2223691 | 2215282 | 2059293 | 2287268 |
| % | (37.4) | (39.3) | (36.0) | (32.6) | (34.5) | (33.6) | (33.0) | (30.3) | (32.2) |
| නිෂ්පාදන | 1217977 | 1325735 | 1490795 | 1491408 | 1459194 | 1539035 | 1663383 | 1787274 | 1889953 |
| % | (22.0) | (21.9) | (23.6) | (23.9) | (22.4) | (23.3) | (24.8) | (26.3) | (26.6) |
| සේවා | 2246475 | 2345081 | 2545299 | 2710837 | 2812619 | 2846740 | 2825341 | 2941552 | 2928101 |
| % | (40.6) | (38.8) | (40.3) | (43.5) | (43.1) | (43.1) | (42.1) | (43.3) | (41.2) |
| සතියට වැඩ කරන ලද පැය ගණන අනුව (ප්‍රතිශතය) | | | | | | | | | |
| එකතුව | 100.0 | 100.0 | 100.0 | 100.0 | 100.0 | 100.0 | 100.0 | 100.0 | 100.0342 |
| 0 • | 4.9 | 5.3 | 7.2 | 4.3 | 5.6 | 7.3 | 5.3 | 4.9 | 6.7 |
| 1 - 9 | 1.8 | 2.3 | 1.9 | 1.5 | 1.5 | 1.8 | 1.7 | 1.6 | 1.9 |
| 10 - 39 | 32.0 | 32.9 | 32.7 | 28.2 | 32.0 | 32.9 | 28.4 | 27.9 | 28.6 |
| 40+ | 61.3 | 59.6 | 58.2 | 66.1 | 60.9 | 58.0 | 64.7 | 65.7 | 62.8 |

**තෝරාගත් ශ්‍රමබල දර්ශක
(1996 - 2006)**

| | වසර | | | | | | | | |
|--|---------|---------|---------|---------|---------|---------|---------|---------|-----------|
| | 1996 | 1998 | 2000 | 2001 | 2002 | 2003* | 2004** | 2005*** | 2006 # |
| ශ්‍රමබල සහභාගීත්වයේ අනුපාතය | | | | | | | | | |
| ස්ත්‍රී පුරුෂ භාවය අනුව | | | | | | | | | |
| දෙපාර්ශවයේ | 48.6 | 51.7 | 50.3 | 48.8 | 50.3 | 48.9 | 48.6 | 48.3 | 51.2 |
| පුරුෂ | 65.9 | 67.5 | 67.2 | 66.2 | 67.9 | 67.2 | 66.7 | 67.1 | 68.1 |
| ස්ත්‍රී | 31.6 | 36.4 | 33.9 | 31.9 | 33.6 | 31.4 | 31.5 | 30.9 | 35.7 |
| ජීවිත ප්‍රදේශය අනුව | | | | | | | | | |
| එකතුව | 48.6 | 51.7 | 50.3 | 48.8 | 50.3 | 48.9 | 48.6 | 48.3 | 51.2 |
| නාගරීක | 44.4 | 45.2 | 44.9 | 44.2 | 46.0 | 44.4 | 44.9 | 45.5 | 45.3 |
| ග්‍රාමීය | 49.5 | 52.7 | 51.2 | 49.6 | 50.9 | 49.6 | 49.2 | 48.7 | 52.1 |
| විදකියා අනුපාතය | | | | | | | | | |
| ස්ත්‍රී පුරුෂ භාවය අනුව | | | | | | | | | |
| දෙපාර්ශවයේ | 11.3 | 9.2 | 7.6 | 7.9 | 8.8 | 8.4 | 8.3 | 7.7 | 6.5 |
| පුරුෂ | 8.2 | 6.5 | 5.8 | 6.2 | 6.6 | 6.0 | 6.0 | 5.5 | 4.7 |
| ස්ත්‍රී | 17.7 | 14.0 | 11.1 | 11.5 | 12.9 | 13.2 | 12.8 | 11.9 | 9.7 |
| තෝරාගත් වයස් කාණ්ඩ (අවුරුදු) | | | | | | | | | |
| 20 - 29 | 22.0 | 19.3 | 17.4 | 18.4 | 20.1 | 19.4 | 19.2 | 17.2 | 15.9 |
| 20 - 24 | 29.1 | 25.4 | 23.0 | 24.4 | 27.0 | 26.4 | 25.9 | 24.6 | 21.0 |
| 25 - 29 | 14.4 | 12.4 | 10.9 | 11.3 | 11.6 | 11.4 | 11.4 | 9.5 | 11.0 |
| තෝරාගත් අධ්‍යාපන මට්ටම් අනුව | | | | | | | | | |
| අ.පො.ස.(සා.පෙ.) හා ඉන් ඉහළ | | | | | | | | | |
| දෙපාර්ශවයේ | 19.0 | 17.5 | 14.9 | 15.3 | 16.8 | 16.5 | 16.8 | 13.8 | 11.6 |
| පුරුෂ | 10.1 | 9.4 | 8.8 | 10.1 | 10.8 | 10.4 | 10.5 | 8.9 | 6.9 |
| ස්ත්‍රී | 28.3 | 25.8 | 21.5 | 21.5 | 23.0 | 23.3 | 23.8 | 19.1 | 16.8 |
| රැකියා නිපුණ ජනගහනය | | | | | | | | | |
| ස්ත්‍රී පුරුෂ භාවය අනුව | | | | | | | | | |
| දෙපාර්ශවයේ | 5536216 | 6049388 | 6310247 | 6235588 | 6519415 | 7012755 | 7440226 | 7518007 | 7105322 |
| පුරුෂ | 3856411 | 4004621 | 4241546 | 4248877 | 4395164 | 4833483 | 5087861 | 5134765 | 4610643 |
| ස්ත්‍රී | 1679805 | 2044767 | 2068701 | 1986711 | 2124250 | 2179272 | 2352365 | 2383241 | 2494679 |
| කර්මාන්ත අංශය අනුව (ප්‍රතිශතය) | | | | | | | | | |
| එකතුව | 5536216 | 6049388 | 6310247 | 6235588 | 6519415 | 7012755 | 7394029 | 7518007 | 7105322 |
| % | (100.0) | (100.0) | (100.0) | (100.0) | (100.0) | (100.0) | (100.0) | (100.0) | (100.0) |
| කෘෂිකර්ම | 2071764 | 2378572 | 2274153 | 2033343 | 2247602 | 2384397 | 2474725 | 2306039 | 2287268 |
| % | (37.4) | (39.3) | (36.0) | (32.6) | (34.5) | (34.0) | (33.5) | (30.7) | (32.2) |
| නිෂ්පාදන | 1217977 | 1325735 | 1490795 | 1491408 | 1459194 | 1611493 | 1781447 | 1928014 | 1889953 |
| % | (22.0) | (21.9) | (23.6) | (23.9) | (22.4) | (23.0) | (24.1) | (25.6) | (26.6) |
| සේවා | 2246475 | 2345081 | 2545299 | 2710837 | 2812619 | 3016866 | 3137857 | 3283954 | 2928100.9 |
| % | (40.6) | 38.8) | (40.3) | (43.5) | (43.1) | (43.0) | (42.4) | (43.7) | (41.2) |
| සතියට වැඩ කරන ලද පැය ගණන අනුව (ප්‍රතිශතය) | | | | | | | | | |
| එකතුව | 100.0 | 100.0 | 100.0 | 100.0 | 100.0 | 100.0 | 100.0 | 100.0 | 100.0 |
| 0 • | 4.9 | 5.3 | 7.2 | 4.3 | 5.6 | 7.5 | 5.2 | 4.7 | 6.7 |
| 1 - 9 | 1.8 | 2.3 | 1.9 | 1.5 | 1.5 | 1.8 | 1.6 | 1.5 | 1.9 |
| 10 - 39 | 32.0 | 32.9 | 32.7 | 28.2 | 32.0 | 32.6 | 28.7 | 27.6 | 28.6 |
| 40+ | 61.3 | 59.6 | 58.2 | 66.1 | 60.9 | 58.1 | 64.5 | 66.2 | 62.8 |

• රැකියාවක් ඇතත්, යොමු සතිය තුළ වැඩෙහි නොයෙදුණු
* උතුරු පළාත හැර
** මුලතිව්, කිලිනොච්චි දිස්ත්‍රික්ක හැර
(20003 වසරට පෙර උතුරු හා නැගෙනහිර පළාත් හැර)

*** සියළු දිස්ත්‍රික්ක ඇතුළත්ව
උතුරු නැගෙනහිර පළාත් හැර