



70
NUSANTARA
BARU
INDONESIA
WAJU

Katalog/Catalogue: 5106050

HASIL PENCACAHAN LENGKAP SENSUS PERTANIAN 2023

Complete Enumeration Results of the 2023 Census of Agriculture

TAHAP II

Edition 2

Usaha Pertanian Perorangan (UTP) Hortikultura

Horticulture Individual Agricultural Holdings



ST 2023
SENSUS PERTANIAN



**BADAN PUSAT STATISTIK
BPS-STATISTICS INDONESIA**

HASIL PENCACAHAN LENGKAP SENSUS PERTANIAN 2023

Complete Enumeration Results of the 2023 Census of Agriculture

TAHAP II

Edition 2

Usaha Pertanian Perorangan (UTP) Hortikultura

Horticulture Individual Agricultural Holdings

<https://www.bps.go.id>



**Hasil Pencacahan Lengkap Sensus Pertanian 2023 - Tahap II:
Usaha Pertanian Perorangan (UTP) Hortikultura**
*Complete Enumeration Results of the 2023 Census of Agriculture - Edition 2:
Horticulture Individual Agricultural Holdings*

Katalog/Catalogue: 5106050
Nomor Publikasi/Publication Number: 05100.24010

Ukuran Buku/Book Size: 17,6 cm x 25 cm
Jumlah Halaman/Number of Pages: 1+647 halaman/pages

Penyusun Naskah/Manuscript Drafter:
Deputi Bidang Statistik Produksi
Deputy Chief Statistician for Production Statistics

Penyunting/Editor:
Deputi Bidang Statistik Produksi
Deputy Chief Statistician for Production Statistics

Pembuat Kover/Cover Designer:
Direktorat Diseminasi Statistik
Directorate of Statistical Dissemination

Penerbit/Publisher:
©Badan Pusat Statistik
BPS-Statistics Indonesia

Sumber Ilustrasi/Illustration Source: www.freepik.com

Dilarang mereproduksi dan/atau menggandakan sebagian atau seluruh isi buku ini untuk tujuan komersial tanpa izin tertulis dari Badan Pusat Statistik.
It is prohibited to reproduce and/or duplicate part or all of this book for commercial purpose without permission from BPS-Statistics Indonesia.

Tim Penyusun

Compilers

Hasil Pencacahan Lengkap Sensus Pertanian 2023 - Tahap II:
Usaha Pertanian Perorangan (UTP) Hortikultura
Complete Enumeration Results of the 2023 Census of Agriculture - Edition 2:
Horticulture Individual Agricultural Holdings

Pengarah/Director

M. Habibullah

Penanggung Jawab/Persons in Charge

Eko Marsoro • Adhi Wiriana

Penyunting/Editors

Hermanto • Ihsanurrijal • Widyo Pura Buana • Sulistina • Solimah
Rustam • Eko Haryono Subagya • Muhammad Adnan • Hengki Eko Riyadi

Penulis Naskah/Writers

Octavia Rizky Prasetyo • Tarida Herdina Marpaung • Ucik Mawarsari • Fitria Hasanah
Diah Ayu Prihatini • Herzainul Nur Hakim • Agung Setyo Wibowo
Achmad Dahlan • Adella Siti Nursaliyawati • Afifah Siti Muslikhah • Ahmad Yani
Amelia Dertta Irjayanti • Aniisa Rizqi • Andy Yusuf Kurniawan
Bayu Rhamadani Wicaksono • Cornelius • Diah Kusumayani • Dian Afiyah Khairunnisa
Dicky Muhammad Ramdhani • Dwi Susilo • Erni Mulyani • Eka Rudiana
Ester Yohana Abisay • Eta Dian Ayu A. Sita • Eunike Widya Parameswari • Eva
Evita Choiriyah • Faisal Arief • Fajri Iramaya Purwanti • Fitriana Nur Rachmah
Fitriani Aditya Putri • Fitris Jerico • Gusmiati • Gunawan • Hanif Palupi
Hanik Stiyarningsih • Hery Ferdinan • Ika Wirawati • Ike Mahlida Putri
Isnaeni Nur Khasanah • Karina Astuti • Lasmiyati • Ludi Yanti • Lodewik Zet
Lysa Morina • Mega Hartini • Meinisa Fadillah Rahmi • Miftahul Jannah
Miftahul Ulum • Mona Widya Anggraini • Muhamad Muhtoni • Muhammad Syaipulloh
Muh. Faishal Nur Kamal • Neni Sugiarti • Nialita Rahmadhani • Novantia
Parma Dwi Widy Oktama • Patrisia Gabriela • Penny Wulandari • Poppy Agrista Sari
Priscilia Calista • Purwaning Dhahari • Ratna Rizki Amalia • Ratna Widyastuti
Retno Poerwaningsih • Riko Arifianto • Rizkiyo Gunawan • Rr. Nila Indrasari
Shinta Fitriana • Simon Halomoan Siagian • Sri Sulastri • Sugi Haryanto • Suwarti
Siti Suryatiningsih • Satria Kurnia Areka • Urip Widiyantoro • Wahyunindarsih
Wartarningsih • Wati Suprpti • Wisnu Hirmawan • Yocco Bimarta
Zelani Nurfalah • Zukha Latifah

Pengolah Data/Data Processors

Ade Koswara • Aldi Hamidi Lubis • Aldo Leofiro Irfiansyah • Ardian Satrio Utama
Ari Rimansyah • Febi Dwi Haryono • Giat Sudrajat Samudra • Idyah Fitriandari
Isnaeni Noviyanti • Muhammad Aldian Samarul Falah • Muhammad Hanif Fahyuananto
Muhammad Rio Bastian • Nugroho Puspito Yudho • Rendra Achyunda A. Putra
Rio Afirando • Rizkiyani Harminingtyas • Wiluyaningtyas Wijayanti

Penata Letak/Layouters

Buhari Muslim • Oki Heryanto

Pembuat Infografis/Infographics Designer

Muh. Faishal Nur Kamal • Fitriana Nur Rachmah • Muhlis Rajapriana
Oki Heryanto • Yudhi Agustar Sanjaya

Penerjemah/Translator

Hengki Eko Riyadi • Octavia Rizky Prasetyo • Tarida Herdina Marpaung • Ucik Mawarsari
Fitria Hasanah • Diah Ayu Prihatini • Herzainul Nur Hakim
Zukha Latifah • Priscilia Calista

Kata Pengantar

Sensus Pertanian merupakan sebuah upaya untuk memotret keadaan sektor pertanian di seluruh negeri dengan akurat dan komprehensif. Publikasi Hasil Pencacahan Lengkap Sensus Pertanian 2023 - Tahap II merupakan hasil dari pendataan lapangan Sensus Pertanian 2023. Pada publikasi tahap kedua, Badan Pusat Statistik menyajikan data dan informasi yang lebih lengkap dan pembaruan dari publikasi tahap pertama. Publikasi Hasil Pencacahan Lengkap Sensus Pertanian 2023 - Tahap II ada 4 (empat) jenis publikasi, yaitu:

1. Publikasi Hasil Pencacahan Lengkap Sensus Pertanian 2023 - Tahap II: Usaha Pertanian Perorangan (UTP), yang terdiri atas tanaman pangan, hortikultura, perkebunan, peternakan, perikanan, dan kehutanan,
2. Publikasi Hasil Pencacahan Lengkap Sensus Pertanian 2023 - Tahap II: Perusahaan Pertanian Berbadan Hukum (UPB),
3. Publikasi Hasil Pencacahan Lengkap Sensus Pertanian 2023 - Tahap II: Usaha Pertanian Lainnya (UTL), dan
4. Publikasi Hasil Pencacahan Lengkap Sensus Pertanian 2023 - Tahap II: Indikator Tujuan Pembangunan Berkelanjutan dan Indikator World Cencus of Agriculture (WCA).

Publikasi Hasil Pencacahan Lengkap Sensus Pertanian 2023 - Tahap II: Usaha Pertanian Perorangan (UTP) Hortikultura ini memuat informasi mengenai penjelasan umum Sensus Pertanian 2023, usaha pertanian secara umum, dan data rinci terkait Usaha Pertanian Perorangan (UTP) Hortikultura.

Data dan informasi yang disajikan ini diharapkan bukan hanya sekadar angka, tetapi merupakan landasan yang mendalam dan holistik untuk merancang kebijakan transformasi sektor pertanian menuju Indonesia Emas 2045.

Pelaksanaan Sensus Pertanian 2023 merupakan kolaborasi dan kontribusi besar dari para petani, asosiasi pertanian, Kelompok Kontak Tani Nelayan Andalan (KTNA), akademisi, Kementerian/Lembaga/Organisasi Perangkat Daerah (OPD) terkait, serta semua pihak yang terlibat. Kami mengucapkan terima kasih yang mendalam atas partisipasi aktif dan kerjasama yang luar biasa dari seluruh lapisan masyarakat.

Semoga publikasi ini dapat menjadi landasan kuat bagi pengembangan pertanian yang berdaya saing, berkelanjutan, dan memberikan manfaat maksimal bagi masyarakat.

Jakarta , Agustus 2024
Plt. Kepala Badan Pusat Statistik



Amalia Adininggar Widayanti





Preface

The Census of Agriculture is an effort to accurately and comprehensively portray the state of the agricultural sector nationwide. The publication of the Complete Enumeration Results of the 2023 Census of Agriculture - Edition 2 is the outcome of the field data collection in the 2023 Census of Agriculture. In the second phase publication, BPS-Statistics Indonesia presents more comprehensive data and information, as well as updates from publication edition 1.

There are four types of publications in the Complete Enumeration Results of the 2023 Census of Agriculture - Edition 2:

1. Complete Enumeration Results of the 2023 Census of Agriculture - Edition 2: Individual Agricultural Holdings, which consists of food crops, horticulture, estate crops, livestock, fishery, and forestry,
2. Complete Enumeration Results of the 2023 Census of Agriculture - Edition 2: Agricultural Corporations,
3. Complete Enumeration Results of the 2023 Census of Agriculture - Edition 2: Other Agricultural Holdings,
4. Complete Enumeration Results of the 2023 Census of Agriculture - Edition 2: Sustainable Development Goal Indicators and World Census of Agriculture (WCA) Indicators

The Complete Enumeration Results of the 2023 Census of Agriculture - Edition 2: Horticulture Individual Agricultural Holdings contains information regarding the general explanation of the 2023 Census of Agriculture, general agricultural holdings, and detailed data related to Horticulture Individual Agricultural Holdings.

The data and information presented are expected to be more than just numbers but serve as a profound and holistic foundation for designing policies to transform the agricultural sector towards Indonesia Emas 2045.

The implementation of the 2023 Census of Agriculture represents a major collaboration and significant contribution from farmers, agricultural associations, Key Farmer and Fisherfolk Groups (KTNA), academics, relevant Ministries/Agencies/Local Government Organizations (OPD), and all parties involved. We express deep gratitude for the active participation and exceptional cooperation from all layers of society

May this publication serve as a strong foundation for the development of a competitive, sustainable agricultural sector that maximizes benefits for society.

Jakarta, August 2024
Acting Chief Statistician

Amalia Adininggar Widyasanti





Daftar Isi

Contents

Hasil Pencacahan Lengkap Sensus Pertanian 2023 - Tahap II
Usaha Pertanian Perorangan (UTP) Hortikultura
Complete Enumeration Results of the 2023 Census of Agriculture - Edition 2
Horticulture Individual Agricultural Holdings

	Halaman Page
Kata Pengantar/ <i>Preface</i>	v
Daftar Isi/ <i>Contents</i>	vii
Daftar Tabel/ <i>List of Table</i>	ix
Daftar Gambar/ <i>List of Figure</i>	xlix
1. Penjelasan Umum Sensus Pertanian 2023/<i>General Explanation of The 2023 Cencus of Agriculture</i>.....	1
2. Usaha Pertanian 2023/<i>Agricultural Holding in 2023</i>.....	11
3. Profil/<i>Profile</i>.....	43
4. Lahan Pertanian/<i>Agricultural Land</i>	143
5. Hortikultura/<i>Horticulture</i>	343
6. Manajemen Usaha Pertanian/<i>Agricultural Holding Management</i>	589
Daftar Pustaka/ <i>References</i>	647



Daftar Tabel

List of Table

Tabel Table		Halaman Page
1.	PENJELASAN UMUM SENSUS PERTANIAN 2023/GENERAL EXPLANATION OF THE 2023 CENCUS OF AGRICULTURE	
2.	USAHA PERTANIAN 2023/AGRICULTURAL HOLDING IN 2023	
2.1	Jumlah Usaha Pertanian Perorangan, Perusahaan Pertanian Berbadan Hukum, dan Usaha Pertanian Lainnya Menurut Provinsi (unit), 2023 <i>Number of Individual Agricultural Holdings, Agricultural Corporations, and Other Agricultural Holdings by Province (units), 2023</i>	26
2.2	Jumlah Rumah Tangga Usaha Pertanian, Usaha Pertanian Perorangan, dan Rasio UTP terhadap RTUP Menurut Provinsi, 2023 <i>Number of Agricultural Households, Individual Agricultural Holdings, and Ratio of Individual Agricultural Holdings to Agricultural Households by Province, 2023</i>	27
2.3	Jumlah Usaha Pertanian Perorangan, Perusahaan Pertanian Berbadan Hukum, dan Usaha Pertanian Lainnya Menurut Subsektor (unit), 2023 <i>Number of Individual Agricultural Holdings, Agricultural Corporations, and Other Agricultural Holdings by Subsector (units), 2023</i>	28
2.4	Jumlah Rumah Tangga Usaha Pertanian Menurut Subsektor (rumah tangga), 2023 <i>Number of Agricultural Households by Subsector (households), 2023</i>	28
2.5	Jumlah Usaha Pertanian Perorangan Menurut Provinsi dan Subsektor (unit), 2023 <i>Number of Individual Agricultural Holdings by Province and Subsector (units), 2023</i>	29
2.6	Jumlah Perusahaan Pertanian Berbadan Hukum Menurut Provinsi dan Subsektor (unit), 2023 <i>Number of Agricultural Corporations by Province and Subsector (units), 2023</i> ..	31
2.7	Jumlah Usaha Pertanian Lainnya Menurut Provinsi dan Subsektor (unit), 2023 <i>Number of Other Agricultural Holdings by Province and Subsector (units), 2023</i>	33



Tabel
Table

Halaman
Page

2.8	Jumlah Rumah Tangga Usaha Pertanian Menurut Provinsi dan Subsektor (rumah tangga), 2023 <i>Number of Agricultural Households by Province and Subsector (households), 2023</i>	35
2.9	Jumlah Rumah Tangga Petani dan Petani Menurut Provinsi, 2023 <i>Number of Farmer Households and Farmer by Province, 2023</i>	37
2.10	Jumlah Usaha Pertanian Menurut Kelompok Luas Lahan yang dikuasai dan Jenis Usaha Pertanian (unit), 2023 <i>Number of Agricultural Holdings by Classification of Land Area Utilized and Type of Agricultural Holding (units), 2023</i>	38
2.11	Jumlah Usaha Pertanian Menurut Kelompok Luas Lahan Pertanian yang Dikuasai dan Jenis Usaha Pertanian (unit), 2023 <i>Number of Agricultural Holdings by Classification of Agricultural Land Area Utilized and Type of Agricultural Holding (units), 2023</i>	38
2.12	Jumlah Usaha Pertanian Pengguna Lahan Pertanian Menurut Provinsi dan Jenis Usaha (unit), 2023 <i>Number of Agricultural Holdings Utilizing Agricultural Land by Province and Type of Holding (units), 2023</i>	39
2.13	Jumlah Sapi Potong, Sapi Perah, dan Kerbau Menurut Provinsi dan Jenis Usaha Pertanian (ekor), 2023 <i>Number of Beef Cattle, Dairy Cattle, and Buffalo by Province and Type of Agricultural Holdings (heads), 2023</i>	40
3.	PROFIL/PROFILE	
3.1	Jumlah Rumah Tangga Usaha Pertanian Menurut Provinsi dan Kelompok Umur Kepala Rumah Tangga (rumah tangga), 2023 <i>Number of Agricultural Households by Province and Age Group of Households Heads (households), 2023</i>	59
3.2	Jumlah Rumah Tangga Usaha Pertanian Menurut Provinsi dan Kelompok Umur Kepala Rumah Tangga Berjenis Kelamin Laki-Laki (rumah tangga), 2023 <i>Number of Agricultural Households by Province and Age Group of Male Head of Households (households), 2023</i>	60
3.3	Jumlah Rumah Tangga Usaha Pertanian Menurut Provinsi dan Kelompok Umur Kepala Rumah Tangga Berjenis Kelamin Perempuan (rumah tangga), 2023 <i>Number of Agricultural Households by Province and Age Group of Female Head of Households (households), 2023</i>	61



3.4	Jumlah Anggota Rumah Tangga Usaha Pertanian Menurut Provinsi dan Jenis Kelamin Anggota Rumah Tangga (rumah tangga), 2023 <i>Number of Agricultural Household Members by Province and Sex of Household Members (households), 2023</i>	62
3.5	Jumlah Rumah Tangga Usaha Pertanian Menurut Provinsi dan Kelompok Jumlah Anggota Rumah Tangga (rumah tangga), 2023 <i>Number of Agricultural Households by Province and Group of Household Members (households), 2023</i>	64
3.6	Jumlah Pengelola Usaha Pertanian Perorangan Menurut Provinsi dan Jenis Kelamin (orang), 2023 <i>Number of Individual Agricultural Holders by Province and Sex (person), 2023</i>	65
3.7	Jumlah Pengelola Usaha Pertanian Perorangan Menurut Provinsi dan Kelompok Umur (orang), 2023 <i>Number of Individual Agricultural Holders by Province and Age Group (person), 2023</i>	66
3.8	Jumlah Pengelola Usaha Pertanian Perorangan Berjenis Kelamin Laki-Laki Menurut Provinsi dan Kelompok Umur (orang), 2023 <i>Number of Male Individual Agricultural Holders by Province and Age Group (person), 2023</i>	67
3.9	Jumlah Pengelola Usaha Pertanian Perorangan Berjenis Kelamin Perempuan Menurut Provinsi dan Kelompok Umur (orang), 2023 <i>Number of Female Individual Agricultural Holders by Province and Age Group (person), 2023</i>	68
3.10	Jumlah Rumah Tangga Usaha Pertanian Menurut Provinsi dan Subsektor yang Diusahakan (rumah tangga), 2023 <i>Number of Agricultural Households by Province and Subsectors (households), 2023</i>	69
3.11	Jumlah Rumah Tangga Usaha Pertanian Subsektor Menurut Provinsi (rumah tangga), 2023 <i>Number of Subsectoral Agricultural Households by Province (households), 2023</i>	71
3.12	Jumlah Pelaku Usaha Pertanian Perorangan Subsektor Menurut Provinsi (orang), 2023 <i>Number of Subsectoral Individual Agricultural Holders by Province (person), 2023</i>	75
3.13	Jumlah Rumah Tangga Usaha Pertanian Menurut Provinsi dan Jumlah Subsektor yang Diusahakan (rumah tangga), 2023 <i>Number of Agricultural Households by Province and Number of Subsectors (households), 2023</i>	79



Tabel
Table

Halaman
Page

3.14	Jumlah Rumah Tangga Usaha Pertanian Menurut Provinsi dan Jenis Usaha Utama yang Diusahakan (rumah tangga), 2023 <i>Number of Agricultural Households by Province and Main Type of Holdings (households), 2023</i>	81
3.15	Jumlah Rumah Tangga Usaha Jasa Pertanian Menurut Provinsi dan Jenis Jasa (rumah tangga), 2023 <i>Number of Agricultural Services Households by Province and Type of Services (households), 2023</i>	83
3.16	Jumlah Usaha Jasa Pertanian Perorangan Menurut Provinsi dan Jenis Jasa (unit), 2023 <i>Number of Individual Agricultural Service Holdings by Province and Type of Services (units), 2023</i>	94
3.17	Jumlah Rumah Tangga Usaha Pertanian Perorangan yang Melakukan Kegiatan Ekonomi Selain Pertanian Menurut Provinsi dan Jenis Kegiatan Ekonomi Selain Pertanian (rumah tangga), 2023 <i>Number of Agricultural Households Engaging in Economic Activities Other Than Agriculture by Province and Type of Economic Activities Other Than Agriculture (household), 2023</i>	105
3.18	Jumlah Usaha Pertanian Perorangan yang Melakukan Kegiatan Ekonomi Selain Pertanian Menurut Provinsi dan Jenis Kegiatan Ekonomi Selain Pertanian (unit), 2023 <i>Number of Individual Agricultural Holdings Engaging in Economic Activities Other Than Agriculture by Province and Type of Economic Activities Other Than Agriculture (units), 2023</i>	107
3.19	Jumlah Rumah Tangga Usaha Pertanian Menurut Golongan Luas Lahan yang Dikuasai (rumah tangga), 2023 <i>Number of Agricultural Households by Classification Land Area Utilized, (households), 2023</i>	109
3.20	Jumlah Usaha Pertanian Perorangan Pengguna Lahan Pertanian dan Usaha Pertanian Perorangan Gurem Menurut Provinsi (unit), 2023 <i>Number of Individual Agricultural Holdings Utilizing Agricultural Land and Gurem Individual Agricultural Holdings by Province (units), 2023</i>	110
3.21	Jumlah Petani ¹ Pengguna Lahan Pertanian dan Petani Gurem Menurut Provinsi (orang), 2023 <i>Number of Farmers¹ Utilizing Agricultural Land and Gurem Farmer's by Province (person), 2023</i>	111
3.22	Jumlah Usaha Pertanian Perorangan Pengguna Lahan Pertanian menurut Provinsi dan Subsektor (unit), 2023 <i>Number of Individual Agricultural Holdings Utilizing Agricultural Land by Province and Subsectors (units), 2023</i>	112



3.23	Jumlah Usaha Pertanian Perorangan Gurem Menurut Provinsi dan Subsektor (unit), 2023 <i>Number of Gurem Individual Agricultural Holdings by Province and Subsector (units), 2023.....</i>	114
3.24	Jumlah Pengelola Usaha Pertanian Perorangan Menurut Provinsi dan Pendidikan Tertinggi yang Ditamatkan (orang), 2023 <i>Number of Individual Agricultural Holders by Province and Educational Attainment (person), 2023</i>	116
3.25	Jumlah Pengelola Usaha Pertanian Perorangan Berjenis Kelamin Laki-Laki Menurut Provinsi dan Pendidikan Tertinggi yang Ditamatkan (orang), 2023 <i>Number of Male Individual Agricultural Holders by Province and Educational Attainment (person), 2023</i>	120
3.26	Jumlah Pengelola Usaha Pertanian Perorangan Berjenis Kelamin Perempuan Menurut Provinsi dan Pendidikan Tertinggi yang Ditamatkan (orang), 2023 <i>Number of Female Individual Agricultural Holders by Province and Educational Attainment (person), 2023</i>	124
3.27	Jumlah Anggota Rumah Tangga Usaha Pertanian Berumur 10 Tahun ke Atas Menurut Provinsi dan Aktivitas Ekonomi yang Dilakukan (orang), 2023 <i>Number of Agricultural Household Members Aged 10 Years and Above by Province and Economic Activity (person), 2023.....</i>	128
3.28	Jumlah Anggota Rumah Tangga Usaha Pertanian Berjenis Kelamin Laki-Laki Berumur 10 Tahun ke Atas Menurut Provinsi dan Aktivitas Ekonomi yang Dilakukan (orang), 2023 <i>Number of Male Agricultural Household Members Aged 10 Years and Above by Province and Economic Activity (person), 2023.....</i>	132
3.29	Jumlah Anggota Rumah Tangga Usaha Pertanian Berjenis Kelamin Perempuan Berumur 10 Tahun ke Atas Menurut Provinsi dan Aktivitas Ekonomi yang Dilakukan (orang), 2023 <i>Number of Female Agricultural Household Members Aged 10 Years and Above by Province and Economic Activity (person), 2023.....</i>	136
3.30	Jumlah Anggota Rumah Tangga Usaha Pertanian Berumur 18 Tahun ke Atas yang Memiliki Lahan Pertanian Menurut Provinsi, Keberadaan Bukti Kepemilikan Tertulis Dan Jenis Kelamin (orang), 2023 <i>Number of Agricultural Household Members Aged 18 Years and Above Having Agricultural Land by Province, Having Written Proof of Ownership and Sex (person), 2023</i>	140



4.	LAHAN PERTANIAN/AGRICULTURAL LAND	
4.1	Jumlah Rumah Tangga Usaha Pertanian Menurut Provinsi dan Golongan Luas Lahan yang Dikuasai Termasuk Tempat Tinggal (rumah tangga), 2023 <i>Number of Agricultural Households by Province and Group of Land Area Utilized Including Residential Area (households), 2023</i>	159
4.2	Jumlah Rumah Tangga Usaha Pertanian Menurut Provinsi dan Golongan Luas Lahan yang Dikuasai Selain Tempat Tinggal (rumah tangga), 2023 <i>Number of Agricultural Households by Province and Group of Land Area Utilized Excluding Residential Area (households), 2023</i>	163
4.3	Jumlah Rumah Tangga Usaha Pertanian Menurut Provinsi dan Golongan Luas Lahan Pertanian yang Dikuasai (rumah tangga), 2023 <i>Number of Agricultural Households by Province and Group of Agricultural Land Area Utilized (households), 2023</i>	167
4.4	Jumlah Usaha Pertanian Perorangan Menurut Provinsi dan Golongan Luas Lahan yang Dikuasai Termasuk Tempat Tinggal (unit), 2023 <i>Number of Individual Agricultural Holdings by Province and Group of Land Area Utilized Including Residential Area (units), 2023</i>	171
4.5	Jumlah Usaha Pertanian Perorangan Menurut Provinsi dan Golongan Luas Lahan yang Dikuasai Selain Tempat Tinggal, 2023 <i>Number of Individual Agricultural Holdings by Province and Group of Land Area Utilized Excluding Residential Area (units), 2023</i>	175
4.6	Jumlah Usaha Pertanian Perorangan Menurut Provinsi dan Golongan Luas Lahan Pertanian yang Dikuasai (unit), 2023 <i>Number of Individual Agricultural Holdings by Province and Group of Agricultural Land Area Utilized (units), 2023</i>	179
4.7	Luas Lahan yang Dikuasai Usaha Pertanian Perorangan Menurut Provinsi Domisili Pengelola dan Jenis Lahan (m ²), 2023 <i>Land Area Utilized by Individual Agricultural Holdings by Domicile Province of Holders and Type of Land (m²), 2023</i>	183
4.8	Rata-Rata Luas Lahan yang Dikuasai Rumah Tangga Usaha Pertanian Menurut Provinsi Domisili Pengelola dan Jenis Lahan (m ²), 2023 <i>Land Area Utilized by Individual Agricultural Holdings by Domicile Province of Holders and Type of Land (m²), 2023</i>	186
4.9	Rata-Rata Luas Lahan yang Dikuasai Rumah Tangga Usaha Pertanian Pengguna Lahan Pertanian Menurut Provinsi Domisili Pengelola dan Jenis Lahan (m ²), 2023 <i>Average Land Area Utilized by Agricultural Households Utilizing Agricultural Land by Domicile Province of Holders and Type of Land (m²), 2023</i>	189



4.10	Rata-Rata Luas Lahan yang Dikuasai Rumah Tangga Usaha Pertanian Pengguna Jenis Lahan Tertentu Menurut Provinsi Domisili Pengelola dan Jenis Lahan (m ²), 2023 <i>Average Land Area Utilized by Agricultural Households Utilizing Particular Type of Land by Domicile Province and Type of Land (m²), 2023</i>	192
4.11	Rata-Rata Luas Lahan yang Dikuasai Usaha Pertanian Perorangan Menurut Provinsi Domisili Pengelola (m ²), 2023 <i>Average Land Area Utilized by Individual Agricultural Holdings by Domicile Province of Holders (m²), 2023</i>	195
4.12	Rata-Rata Luas Lahan yang Dikuasai Usaha Pertanian Perorangan Pengguna Lahan Pertanian Menurut Provinsi Domisili Pengelola dan Jenis Lahan (m ²), 2023 <i>Average Land Area Utilized by Individual Agricultural Holdings Utilizing Agricultural Land by Domicile Province of Holders and Type of Land (m²), 2023</i> 198	198
4.13	Rata-Rata Luas Lahan yang Dikuasai Usaha Pertanian Perorangan Pengguna Jenis Lahan Tertentu Menurut Provinsi Domisili Pengelola dan Jenis Lahan (m ²), 2023 <i>Average Land Area Utilized by Individual Agricultural Holdings Utilizing Particular Type of Land by Domicile Province of Holders and Type of Land (m²), 2023</i>	201
4.14	Luas Lahan yang Dikuasai Usaha Pertanian Perorangan Menurut Lokasi dan Jenis Lahan (m ²), 2023 <i>Land Area Utilized by Individual Agricultural Holdings by Location and Type of Land (m²), 2023</i>	204
4.15	Jumlah Rumah Tangga Usaha Pertanian Menurut Provinsi dan Kelompok Luas Lahan Pertanian yang Dikuasai (rumah tangga), 2023 <i>Number of Agricultural Households by Province and Classification of Agricultural Land Area Utilized (households), 2023</i>	207
4.16	Jumlah Rumah Tangga Usaha Pertanian Menurut Provinsi dan Kelompok Luas Lahan Sawah yang Dikuasai (rumah tangga), 2023 <i>Number of Agricultural Households by Province and Classification of Rice Field Area Utilized (households), 2023</i>	211
4.17	Jumlah Rumah Tangga Usaha Pertanian Menurut Provinsi dan Kelompok Luas Lahan Selain Sawah yang Dikuasai (rumah tangga), 2023 <i>Number of Agricultural Households by Province and Classification of Land Area other Than Rice Field Utilized (households), 2023</i>	215
4.18	Jumlah Rumah Tangga Usaha Pertanian Menurut Provinsi dan Kelompok Luas Lahan Tanaman Semusim Bukan Sawah yang Dikuasai, 2023 <i>Number of Agricultural Households by Province and Classification of non-Rice Field for Temporary Crops Area Utilized, 2023</i>	219



4.19	Jumlah Rumah Tangga Usaha Pertanian Menurut Provinsi dan Kelompok Luas Lahan Padang Rumput Sementara yang Dikuasai (rumah tangga), 2023 <i>Number of Agricultural Households by Province and Classification of Temporary Meadow Area Utilized (households), 2023.....</i>	223
4.20	Jumlah Rumah Tangga Usaha Pertanian Menurut Provinsi dan Kelompok Luas Lahan Padang Rumput Permanen yang Dikuasai (rumah tangga), 2023 <i>Number of Agricultural Households by Province and Classification of Permanent Meadow Area Utilized (households), 2023.....</i>	227
4.21	Jumlah Rumah Tangga Usaha Pertanian Menurut Provinsi dan Kelompok Luas Lahan Sementara Belum Ditanami Menunggu Penanaman yang Dikuasai (rumah tangga), 2023 <i>Number of Agricultural Households by Province and Classification of Temporary Fallow Land Awaiting Planting Utilized (households), 2023</i>	231
4.22	Jumlah Rumah Tangga Usaha Pertanian Menurut Provinsi dan Kelompok Luas Lahan Tanaman Tahunan yang Dikuasai (rumah tangga), 2023 <i>Number of Agricultural Households by Province and Classification of Permanent Crops Land Utilized (households), 2023.....</i>	235
4.23	Jumlah Rumah Tangga Usaha Pertanian Menurut Provinsi dan Kelompok Luas Lahan Kandang Ternak dan Bangunan Pertanian Lainnya yang Dikuasai (rumah tangga), 2023 <i>Number of Agricultural Households by Province and Classification of Livestock Pens and Other Agricultural Buildings Land Utilized (households), 2023</i>	239
4.24	Jumlah Rumah Tangga Usaha Pertanian Menurut Provinsi dan Kelompok Luas Lahan Kehutanan yang Dikuasai (rumah tangga), 2023 <i>Number of Agricultural Households by Province and Classification of Forestry Activities Land Utilized (households), 2023.....</i>	243
4.25	Jumlah Rumah Tangga Usaha Pertanian Menurut Provinsi dan Kelompok Luas Lahan Budi Daya Perikanan yang Dikuasai (rumah tangga), 2023 <i>Number of Agricultural Households by Province and Classification of Aquaculture Activities Land Utilized (households), 2023</i>	247
4.26	Jumlah Rumah Tangga Usaha Pertanian Menurut Provinsi dan Kelompok Luas Lahan Bukan Pertanian dan Bukan Tempat Tinggal yang Dikuasai (rumah tangga), 2023 <i>Number of Agricultural Households by Province and Classification of Non-Agricultural and Non-Residential Land Utilized (households), 2023.....</i>	251
4.27	Jumlah Usaha Pertanian Perorangan Menurut Provinsi dan Kelompok Luas Lahan Pertanian yang Dikuasai (unit), 2023 <i>Number of Individual Agricultural Holdings by Province and Classification of Agricultural Land Utilized (units), 2023.....</i>	255



Tabel
Table

Halaman
Page

4.28	Jumlah Usaha Pertanian Perorangan Menurut Provinsi dan Kelompok Luas Lahan Sawah yang Dikuasai (unit), 2023 <i>Number of Individual Agricultural Holdings by Province and Classification of Rice-Field Area Utilized (units), 2023.....</i>	259
4.29	Jumlah Usaha Pertanian Perorangan Menurut Provinsi dan Kelompok Luas Lahan Selain Sawah yang Dikuasai (unit), 2023 <i>Number of Individual Agricultural Hold Holdings ers by Province and Classification of Other than Rice-Field Area Utilized (units), 2023.....</i>	263
4.30	Jumlah Usaha Pertanian Perorangan Menurut Provinsi dan Kelompok Luas Lahan Tanaman Semusim Bukan Sawah yang Dikuasai (unit), 2023 <i>Number of Individual Agricultural Holdings by Province and Classification of Non-Rice-Field for Temporary Crops Area Utilized (units), 2023.....</i>	267
4.31	Jumlah Usaha Pertanian Perorangan Menurut Provinsi dan Kelompok Luas Lahan Padang Rumput Sementara yang Dikuasai (unit), 2023 <i>Number of Individual Agricultural Holdings by Province and Classification of Temporary Meadow Land Utilized (units), 2023</i>	271
4.32	Jumlah Usaha Pertanian Perorangan Menurut Provinsi dan Kelompok Luas Lahan Padang Rumput Permanen yang Dikuasai (unit), 2023 <i>Number of Individual Agricultural Holdings by Province and Classification of Permanent Meadow Land Utilized (units), 2023.....</i>	275
4.33	Jumlah Usaha Pertanian Perorangan Menurut Provinsi dan Kelompok Luas Lahan Sementara Belum Ditanami Menunggu Penanaman yang Dikuasai (unit), 2023 <i>Number of Individual Agricultural Holdings by Province and Classification of Temporary Fallow Land Awaiting Planting Utilized (units), 2023</i>	279
4.34	Jumlah Usaha Pertanian Perorangan Menurut Provinsi dan Kelompok Luas Lahan Tanaman Tahunan yang Dikuasai (unit), 2023 <i>Number of Individual Agricultural Holdings by Province and Classification of Permanent Crops Land Utilized (units), 2023.....</i>	283
4.35	Jumlah Usaha Pertanian Perorangan Menurut Provinsi dan Kelompok Luas Lahan Kandang Ternak dan Bangunan Pertanian Lainnya yang Dikuasai (unit), 2023 <i>Number of Individual Agricultural Holdings by Province and Classification of Livestock Pens and Other Agricultural Buildings Land Utilized (units), 2023</i>	287
4.36	Jumlah Usaha Pertanian Perorangan Menurut Provinsi dan Kelompok Luas Lahan Kehutanan yang Dikuasai (unit), 2023 <i>Number of Individual Agricultural Holdings by Province and Classification of Forestry Activities Land Utilized (units), 2023.....</i>	291



4.37	Jumlah Usaha Pertanian Perorangan Menurut Provinsi dan Kelompok Luas Lahan Budi Daya Perikanan yang Dikuasai (unit), 2023 <i>Number of Individual Agricultural Holdings by Province and Classification of Aquaculture Activities Land Utilized (units), 2023.....</i>	295
4.38	Jumlah Usaha Pertanian Perorangan Menurut Provinsi dan Kelompok Luas Lahan Lahan Bukan Pertanian dan Bukan Tempat Tinggal yang Dikuasai (unit), 2023 <i>Number of Individual Agricultural Holdings by Province and Classification of Non-Agricultural and Non-Residential Land Utilized (units), 2023.....</i>	299
4.39	Jumlah Rumah Tangga Usaha Pertanian Menurut Provinsi dan Lokasi Lahan Pertanian Terluas yang Dikuasai (rumah tangga), 2023 <i>Number of Agricultural Households by Province and the Main Location of Agricultural Land Utilized (households), 2023.....</i>	303
4.40	Jumlah Rumah Tangga Usaha Pertanian Menurut Provinsi dan Lokasi Lahan Sawah Terluas yang Dikuasai (rumah tangga), 2023 <i>Number of Agricultural Households by Province and the Main Location of Rice-Field Area Utilized (households), 2023</i>	304
4.41	Jumlah Rumah Tangga Usaha Pertanian Menurut Provinsi dan Lokasi Lahan Tanaman Semusim Bukan Sawah Terluas yang Dikuasai (rumah tangga), 2023 <i>Number of Agricultural Households by Province and the Main Location of Non-Rice-Field for Temporary Crops Area Utilized (households), 2023.....</i>	305
4.42	Jumlah Rumah Tangga Usaha Pertanian Menurut Provinsi dan Lokasi Lahan Padang Rumput Sementara Terluas yang Dikuasai (rumah tangga), 2023 <i>Number of Agricultural Households by Province and the Main Location of Temporary Meadow Land Utilized (households), 2023</i>	306
4.43	Jumlah Rumah Tangga Usaha Pertanian Menurut Provinsi dan Lokasi Lahan Padang Rumput Permanen Terluas yang Dikuasai (rumah tangga), 2023 <i>Number of Agricultural Households by Province and the Main Location of Permanent Meadow Land Utilized (households), 2023</i>	307
4.44	Jumlah Rumah Tangga Usaha Pertanian Menurut Provinsi dan Lokasi Lahan Sementara Belum Ditanami Menunggu Penanaman Terluas yang Dikuasai (rumah tangga), 2023 <i>Number of Agricultural Households by Province and the Main Location of Temporary Fallow Land Awaiting Planting Utilized (households), 2023</i>	308
4.45	Jumlah Rumah Tangga Usaha Pertanian Menurut Provinsi dan Lokasi Lahan Tanaman Tahunan Terluas yang Dikuasai (rumah tangga), 2023 <i>Number of Agricultural Households by Province and the Main of Location Permanent Crops Land Utilized (households), 2023.....</i>	309



4.46	Jumlah Rumah Tangga Usaha Pertanian Menurut Provinsi dan Lokasi Lahan Kandang Ternak dan Bangunan Pertanian Lainnya Terluas yang Dikuasai (rumah tangga), 2023 <i>Number of Agricultural Households by Province and the Main Location of Livestock Pens and Other Agricultural Buildings Land Utilized (households), 2023</i>	310
4.47	Jumlah Rumah Tangga Usaha Pertanian Menurut Provinsi dan Lokasi Lahan Kehutanan Terluas yang Dikuasai (rumah tangga), 2023 <i>Number of Agricultural Households by Province and the Main Location Forestry Activities Land Utilized (households), 2023</i>	311
4.48	Jumlah Rumah Tangga Usaha Pertanian Menurut Provinsi dan Lokasi Lahan Budi Daya Perikanan Terluas yang Dikuasai (rumah tangga), 2023 <i>Number of Agricultural Households by Province and the Main Location Aquaculture Activities Land Utilized (households), 2023</i>	312
4.49	Jumlah Rumah Tangga Usaha Pertanian Menurut Provinsi dan Lokasi Lahan Bukan Pertanian dan Bukan Tempat Tinggal Terluas yang Dikuasai (rumah tangga), 2023 <i>Number of Agricultural Households by Province and the Main Location of Non-Agricultural and Non-Residential Land Utilized (households), 2023</i>	313
4.50	Jumlah Usaha Pertanian Perorangan Menurut Provinsi dan Lokasi Lahan Pertanian Terluas yang Dikuasai (unit), 2023 <i>Number of Individual Agricultural Holdings by Province and the Main Location of Agricultural Land Utilized (units), 2023</i>	314
4.51	Jumlah Usaha Pertanian Perorangan Menurut Provinsi dan Lokasi Lahan Sawah Terluas yang Dikuasai (unit), 2023 <i>Number of Individual Agricultural Holdings by Province and the Main Location of Rice-Field Area Utilized (units), 2023</i>	315
4.52	Jumlah Usaha Pertanian Perorangan Menurut Provinsi dan Lokasi Lahan Tanaman Semusim Bukan Sawah Terluas yang Dikuasai (unit), 2023 <i>Number of Individual Agricultural Holdings by Province and the Main Location of Non-Rice-Field for Temporary Crops Area Utilized (units), 2023</i>	316
4.53	Jumlah Usaha Pertanian Perorangan Menurut Provinsi dan Lokasi Lahan Padang Rumput Sementara Terluas yang Dikuasai (unit), 2023 <i>Number of Individual Agricultural Holdings by Province and the Main Location of Temporary Meadow Land Utilized (units), 2023</i>	317
4.54	Jumlah Usaha Pertanian Perorangan Menurut Provinsi dan Lokasi Lahan Padang Rumput Permanen Terluas yang Dikuasai (unit), 2023 <i>Number of Individual Agricultural Holdings by Province and the Main Location of Permanent Meadow Land Utilized (units), 2023</i>	318



4.55	Jumlah Usaha Pertanian Perorangan Menurut Provinsi dan Lokasi Lahan Sementara Belum Ditanami Menunggu Penanaman Terluas yang Dikuasai (unit), 2023 <i>Number of Individual Agricultural Holdings by Province and the Main Location of Temporary Fallow Land Awaiting Planting Utilized (units), 2023</i>	319
4.56	Jumlah Usaha Pertanian Perorangan Menurut Provinsi dan Lokasi Lahan Tanaman Tahunan Terluas yang Dikuasai (unit), 2023 <i>Number of Individual Agricultural Holdings by Province and the Main Location of Permanent Crops Land Utilized (units), 2023</i>	320
4.57	Jumlah Usaha Pertanian Perorangan Menurut Provinsi dan Lokasi Lahan Kandang Ternak dan Bangunan Pertanian Lainnya Terluas yang Dikuasai (unit), 2023 <i>Number of Individual Agricultural Holdings by Province and the Main Location of Livestock Pens and Other Agricultural Buildings Land Utilized (units), 2023..</i>	321
4.58	Jumlah Usaha Pertanian Perorangan Menurut Provinsi dan Lokasi Lahan Kehutanan Terluas yang Dikuasai (unit), 2023 <i>Number of Individual Agricultural Holdings by Province and the Main Location Forestry Activities Land Utilized (units), 2023</i>	322
4.59	Jumlah Usaha Pertanian Perorangan Menurut Provinsi dan Lokasi Lahan Budi Daya Perikanan Terluas yang Dikuasai (unit), 2023 <i>Number of Individual Agricultural Holdings by Province and the Main Location Aquaculture Activities Land Utilized (units), 2023</i>	323
4.60	Jumlah Usaha Pertanian Perorangan Menurut Provinsi dan Lokasi Lahan Bukan Pertanian dan Bukan Tempat Tinggal Terluas yang Dikuasai (unit), 2023 <i>Number of Individual Agricultural Holdings by Province and the Main Location of Non-Agricultural and Non-Residential Land Utilized (units), 2023</i>	324
4.61	Jumlah Pengelola Usaha Pertanian Perorangan Menurut Provinsi dan Status Kepemilikan Lahan (orang), 2023 <i>Number of Individual Agricultural Holders by Province and Land Tenure (person), 2023</i>	325
4.62	Jumlah Pengelola Usaha Pertanian Perorangan Berjenis Kelamin Laki-laki Menurut Provinsi dan Status Kepemilikan Lahan (orang), 2023 <i>Number of Individual Agricultural Holders of Male Gender by Province and Land Tenure (person), 2023</i>	329
4.63	Jumlah Pengelola Usaha Pertanian Perorangan Berjenis Kelamin Perempuan Menurut Provinsi dan Status Kepemilikan Lahan (orang), 2023 <i>Number of Individual Agricultural Holders of Female Gender by Province and Land Tenure (person), 2023</i>	333



Tabel
Table

Halaman
Page

4.64	Jumlah Usaha Pertanian Perorangan Menurut Provinsi dan Jenis Irigasi (unit), 2023 <i>Number of Individual Agricultural Holdings by Province and Type of Irrigation (units), 2023</i>	337
4.65	Jumlah Usaha Pertanian Perorangan Menurut Provinsi dan Penggunaan Irigasi Pada Lahan Sawah dan Bukan Sawah (unit), 2023 <i>Number of Individual Agricultural Holdings by Province and Irrigation Utilization on Rice-Field Area and Non-Rice-Field Area (units), 2023</i>	338
4.66	Jumlah Usaha Pertanian Perorangan Menurut Provinsi dan Jenis Irigasi Pada Lahan Sawah dan Bukan Sawah (unit), 2023 <i>Number of Individual Agricultural Holdings by Province and Type of Irrigation on Rice-Field Area and Non-Rice-Field Area (units), 2023</i>	339
5. HORTIKULTURA/HORTICULTURE		
5.1	Jumlah Rumah Tangga Usaha Tanaman Semusim Menurut Provinsi dan Subsektor (rumah tangga), 2023 <i>Number of Temporary Crops Households by Province and Subsector (households), 2023</i>	365
5.2	Jumlah Usaha Pertanian Perorangan Tanaman Semusim Menurut Provinsi dan Subsektor (unit), 2023 <i>Number of Temporary Crops Individual Agricultural Holdings by Province and Subsector (units), 2023</i>	366
5.3	Jumlah Rumah Tangga Usaha Hortikultura Semusim Menurut Provinsi dan Kelompok Tanaman (rumah tangga), 2023 <i>Number of Temporary Horticulture Households by Province and Horticultural Crops Category (households), 2023</i>	367
5.4	Jumlah Usaha Pertanian Perorangan Hortikultura Semusim Menurut Provinsi dan Kelompok Tanaman (unit), 2023 <i>Number of Temporary Horticulture Individual Agricultural Holdings by Province and Category of Temporary Crops (units), 2023</i>	368
5.5	Jumlah Rumah Tangga Usaha Hortikultura Semusim Menurut Provinsi dan Jenis Tanaman (rumah tangga), 2023 <i>Number of Temporary Horticulture Households by Province and Type of Crops (households), 2023</i>	369
5.6	Jumlah Usaha Pertanian Perorangan Hortikultura Semusim Menurut Provinsi dan Jenis Tanaman (unit), 2023 <i>Number of Temporary Horticultural Crops Individual Agricultural Holdings by Province and Type of Crops (units), 2023</i>	372



5.7.1	Jumlah Rumah Tangga Usaha Tanaman Bawang Merah Menurut Provinsi dan Jenis Usaha (rumah tangga), 2023 <i>Number of Shallot Households by Province and Type of Activities (households), 2023</i>	375
5.7.2	Jumlah Rumah Tangga Usaha Tanaman Bawang Putih Menurut Provinsi dan Jenis Usaha (rumah tangga), 2023 <i>Number of Garlic Households by Province and Type of Activities (households), 2023</i>	376
5.7.3	Jumlah Rumah Tangga Usaha Tanaman Cabai Rawit Menurut Provinsi dan Jenis Usaha (rumah tangga), 2023 <i>Number of Cayenne Pepper Households by Province and Type of Activities (households), 2023</i>	377
5.7.4	Jumlah Rumah Tangga Usaha Tanaman Cabai Hijau Menurut Provinsi dan Jenis Usaha (rumah tangga), 2023 <i>Number of Green Chili Households by Province and Type of Activities (households), 2023</i>	378
5.7.5	Jumlah Rumah Tangga Usaha Tanaman Cabai Merah Besar Menurut Provinsi dan Jenis Usaha (rumah tangga), 2023 <i>Number of Big Red Chili Households by Province and Type of Activities (households), 2023</i>	379
5.7.6	Jumlah Rumah Tangga Usaha Tanaman Cabai Merah Keriting Menurut Provinsi dan Jenis Usaha (rumah tangga), 2023 <i>Number of Curly Red Chili Households by Province and Type of Activities (households), 2023</i>	380
5.7.7	Jumlah Rumah Tangga Usaha Tanaman Kunyit Menurut Provinsi dan Jenis Usaha (rumah tangga), 2023 <i>Number of Turmeric Households by Province and Type of Activities (households), 2023</i>	381
5.7.8	Jumlah Rumah Tangga Usaha Tanaman Jahe Putih Besar Menurut Provinsi dan Jenis Usaha (rumah tangga), 2023 <i>Number of Big White Ginger Households by Province and Type of Activities (households), 2023</i>	382
5.7.9	Jumlah Rumah Tangga Usaha Tanaman Jahe Putih Kecil Menurut Provinsi dan Jenis Usaha (rumah tangga), 2023 <i>Number of Small White Ginger Households by Province and Type of Activities (households), 2023</i>	383
5.7.10	Jumlah Rumah Tangga Usaha Tanaman Jahe Merah Menurut Provinsi dan Jenis Usaha (rumah tangga), 2023 <i>Number of Red Ginger Households by Province and Type of Activities (households), 2023</i>	384



Tabel
Table

Halaman
Page

5.7.11	Jumlah Rumah Tangga Usaha Tanaman Kencur Menurut Provinsi dan Jenis Usaha (rumah tangga), 2023 <i>Number of East Indian Galangal Households by Province and Type of Activities (households), 2023</i>	385
5.7.12	Jumlah Rumah Tangga Usaha Tanaman Anggrek Menurut Provinsi dan Jenis Usaha (rumah tangga), 2023 <i>Number of Orchid Households by Province and Type of Activities (households), 2023</i>	386
5.7.13	Jumlah Rumah Tangga Usaha Tanaman Mawar Menurut Provinsi dan Jenis Usaha (rumah tangga), 2023 <i>Number of Rose Households by Province and Type of Activities (households), 2023</i>	387
5.7.14	Jumlah Rumah Tangga Usaha Tanaman Krisan Menurut Provinsi dan Jenis Usaha (rumah tangga), 2023 <i>Number of Chrysanthemum Households by Province and Type of Activities (households), 2023</i>	388
5.8.1	Jumlah Usaha Pertanian Perorangan Tanaman Bawang Merah Menurut Provinsi dan Jenis Usaha (unit), 2023 <i>Number of Shallot Individual Agricultural Holdings by Province and Type of Activities (units), 2023</i>	389
5.8.2	Jumlah Usaha Pertanian Perorangan Tanaman Bawang Putih Menurut Provinsi dan Jenis Usaha (unit), 2023 <i>Number of Garlic Individual Agricultural Holdings by Province and Type of Activities (units), 2023</i>	390
5.8.3	Jumlah Usaha Pertanian Perorangan Tanaman Cabai Rawit Menurut Provinsi dan Jenis Usaha (unit), 2023 <i>Number of Cayenne Pepper Individual Agricultural Holdings by Province and Type of Activities (units), 2023</i>	391
5.8.4	Jumlah Usaha Pertanian Perorangan Tanaman Cabai Hijau Menurut Provinsi dan Jenis Usaha (unit), 2023 <i>Number of Green Chili Individual Agricultural Holdings by Province and Type of Activities (units), 2023</i>	392
5.8.5	Jumlah Usaha Pertanian Perorangan Tanaman Cabai Merah Besar Menurut Provinsi dan Jenis Usaha (unit), 2023 <i>Number of Big Red Chili Individual Agricultural Holdings by Province and Type of Activities (units), 2023</i>	393
5.8.6	Jumlah Usaha Pertanian Perorangan Tanaman Cabai Merah Keriting Menurut Provinsi dan Jenis Usaha (unit), 2023 <i>Number of Curly Red Chili Individual Agricultural Holdings by Province and Type of Activities (units), 2023</i>	394



5.8.7	Jumlah Usaha Pertanian Perorangan Tanaman Kunyit Menurut Provinsi dan Jenis Usaha (unit), 2023 <i>Number of Turmeric Individual Agricultural Holdings by Province and Type of Activities (units), 2023</i>	395
5.8.8	Jumlah Usaha Pertanian Perorangan Tanaman Jahe Putih Besar Menurut Provinsi dan Jenis Usaha (unit), 2023 <i>Number of Big White Ginger Individual Agricultural Holdings by Province and Type of Activities (units), 2023</i>	396
5.8.9	Jumlah Usaha Pertanian Perorangan Tanaman Jahe Putih Kecil Menurut Provinsi dan Jenis Usaha (unit), 2023 <i>Number of Small White Ginger Individual Agricultural Holdings by Province and Type of Activities (units), 2023</i>	397
5.8.10	Jumlah Usaha Pertanian Perorangan Tanaman Jahe Merah Menurut Provinsi dan Jenis Usaha (unit), 2023 <i>Number of Red Ginger Individual Agricultural Holdings by Province and Type of Activities (units), 2023</i>	398
5.8.11	Jumlah Usaha Pertanian Perorangan Tanaman Kencur Menurut Provinsi dan Jenis Usaha (unit), 2023 <i>Number of East Indian Galangal Individual Agricultural Holdings by Province and Type of Activities (units), 2023</i>	399
5.8.12	Jumlah Usaha Pertanian Perorangan Tanaman Anggrek Menurut Provinsi dan Jenis Usaha (unit), 2023 <i>Number of Orchid Individual Agricultural Holdings by Province and Type of Activities (units), 2023</i>	400
5.8.13	Jumlah Usaha Pertanian Perorangan Tanaman Mawar Menurut Provinsi dan Jenis Usaha (unit), 2023 <i>Number of Rose Individual Agricultural Holdings by Province and Type of Activities (units), 2023</i>	401
5.8.14	Jumlah Usaha Pertanian Perorangan Tanaman Krisan Menurut Provinsi dan Jenis Usaha (unit), 2023 <i>Number of Chrysanthemum Individual Agricultural Holdings by Province and Type of Activities (units), 2023</i>	402
5.9.1	Jumlah Rumah Tangga Usaha Tanaman Bawang Merah Menurut Provinsi dan Kondisi Utama Tanaman (rumah tangga), 2023 <i>Number of Shallot Households by Province and Main Condition of Crops (households), 2023</i>	403
5.9.2	Jumlah Rumah Tangga Usaha Tanaman Bawang Putih Menurut Provinsi dan Kondisi Utama Tanaman (rumah tangga), 2023 <i>Number of Garlic Households by Province and Main Condition of Crops (households), 2023</i>	404



Tabel
Table

Halaman
Page

5.9.3	Jumlah Rumah Tangga Usaha Tanaman Cabai Rawit Menurut Provinsi dan Kondisi Utama Tanaman (rumah tangga), 2023 <i>Number of Cayenne Pepper Households by Province and Main Condition of Crops (households), 2023</i>	405
5.9.4	Jumlah Rumah Tangga Usaha Tanaman Cabai Hijau Menurut Provinsi dan Kondisi Utama Tanaman (rumah tangga), 2023 <i>Number of Green Chili Households by Province and Main Condition of Crops (households), 2023</i>	406
5.9.5	Jumlah Rumah Tangga Usaha Tanaman Cabai Merah Besar Menurut Provinsi dan Kondisi Utama Tanaman (rumah tangga), 2023 <i>Number of Big Red Chili Households by Province and Main Condition of Crops (households), 2023</i>	407
5.9.6	Jumlah Rumah Tangga Usaha Tanaman Cabai Merah Keriting Menurut Provinsi dan Kondisi Utama Tanaman (rumah tangga), 2023 <i>Number of Curly Red Chili Households by Province and Main Condition of Crops (households), 2023</i>	408
5.9.7	Jumlah Rumah Tangga Usaha Tanaman Kunyit Menurut Provinsi dan Kondisi Utama Tanaman (rumah tangga), 2023 <i>Number of Turmeric Households by Province and Main Condition of Crops (households), 2023</i>	409
5.9.8	Jumlah Rumah Tangga Usaha Tanaman Jahe Putih Besar Menurut Provinsi dan Kondisi Utama Tanaman (rumah tangga), 2023 <i>Number of Big White Ginger Households by Province and Main Condition of Crops (households), 2023</i>	410
5.9.9	Jumlah Rumah Tangga Usaha Tanaman Jahe Putih Kecil Menurut Provinsi dan Kondisi Utama Tanaman (rumah tangga), 2023 <i>Number of Small White Ginger Households by Province and Main Condition of Crops (households), 2023</i>	411
5.9.10	Jumlah Rumah Tangga Usaha Tanaman Jahe Merah Menurut Provinsi dan Kondisi Utama Tanaman (rumah tangga), 2023 <i>Number of Red Ginger Households by Province and Main Condition of Crops (households), 2023</i>	412
5.9.11	Jumlah Rumah Tangga Usaha Tanaman Kencur Menurut Provinsi dan Kondisi Utama Tanaman (rumah tangga), 2023 <i>Number of East Indian Galangal Households by Province and Main Condition of Crops (households), 2023</i>	413
5.9.12	Jumlah Rumah Tangga Usaha Tanaman Anggrek Menurut Provinsi dan Kondisi Utama Tanaman (rumah tangga), 2023 <i>Number of Orchid Households by Province and Main Condition of Crops (households), 2023</i>	414



5.9.13	Jumlah Rumah Tangga Usaha Tanaman Mawar Menurut Provinsi dan Kondisi Utama Tanaman (rumah tangga), 2023 <i>Number of Rose Households by Province and Main Condition of Crops (households), 2023</i>	415
5.9.14	Jumlah Rumah Tangga Usaha Tanaman Krisan Menurut Provinsi dan Kondisi Utama Tanaman (rumah tangga), 2023 <i>Number of Chrysanthemum Households by Province and Main Condition of Crops (households), 2023</i>	416
5.10.1	Jumlah Usaha Pertanian Perorangan Tanaman Bawang Merah Menurut Provinsi dan Kondisi Utama Tanaman (unit), 2023 <i>Number of Shallot Individual Agricultural Holdings by Province and Main Condition of Crops (units), 2023</i>	417
5.10.2	Jumlah Usaha Pertanian Perorangan Tanaman Bawang Putih Menurut Provinsi dan Kondisi Utama Tanaman (unit), 2023 <i>Number of Garlic Individual Agricultural Holdings by Province and Main Condition of Crops (units), 2023</i>	418
5.10.3	Jumlah Usaha Pertanian Perorangan Tanaman Cabai Rawit Menurut Provinsi dan Kondisi Utama Tanaman (unit), 2023 <i>Number of Cayenne Peppert Individual Agricultural Holdings by Province and Main Condition of Crops (units), 2023</i>	419
5.10.4	Jumlah Usaha Pertanian Perorangan Tanaman Cabai Hijau Menurut Provinsi dan Kondisi Utama Tanaman (unit), 2023 <i>Number of Green Chili Individual Agricultural Holdings by Province and Main Condition of Crops (units), 2023</i>	420
5.10.5	Jumlah Usaha Pertanian Perorangan Tanaman Cabai Merah Besar Menurut Provinsi dan Kondisi Utama Tanaman (unit), 2023 <i>Number of Big Red Chili Individual Agricultural Holdings by Province and Main Condition of Crops (units), 2023</i>	421
5.10.6	Jumlah Usaha Pertanian Perorangan Tanaman Cabai Merah Keriting Menurut Provinsi dan Kondisi Utama Tanaman (unit), 2023 <i>Number of Curly Red Chili Individual Agricultural Holdings by Province and Main Condition of Crops (units), 2023</i>	422
5.10.7	Jumlah Usaha Pertanian Perorangan Tanaman Kunyit Menurut Provinsi dan Kondisi Utama Tanaman (unit), 2023 <i>Number of Turmeric Individual Agricultural Holdings by Province and Main Condition of Crops (units), 2023</i>	423
5.10.8	Jumlah Usaha Pertanian Perorangan Tanaman Jahe Putih Besar Menurut Provinsi dan Kondisi Utama Tanaman (unit), 2023 <i>Number of Big White Ginger Individual Agricultural Holdings by Province and Main Condition of Crops (units), 2023</i>	424



5.10.9	Jumlah Usaha Pertanian Perorangan Tanaman Jahe Putih Kecil Menurut Provinsi dan Kondisi Utama Tanaman (unit), 2023 <i>Number of Small White Ginger Individual Agricultural Holdings by Province and Main Condition of Crops (units), 2023</i>	425
5.10.10	Jumlah Usaha Pertanian Perorangan Tanaman Jahe Merah Menurut Provinsi dan Kondisi Utama Tanaman (unit), 2023 <i>Number of Red Ginger Individual Agricultural Holdings by Province and Main Condition of Crops (units), 2023</i>	426
5.10.11	Jumlah Usaha Pertanian Perorangan Tanaman Kencur Menurut Provinsi dan Kondisi Utama Tanaman (unit), 2023 <i>Number of East Indian Galangal Individual Agricultural Holdings by Province and Main Condition of Crops (units), 2023</i>	427
5.10.12	Jumlah Usaha Pertanian Perorangan Tanaman Anggrek Menurut Provinsi dan Kondisi Utama Tanaman (unit), 2023 <i>Number of Orchid Individual Agricultural Holdings by Province and Main Condition of Crops (units), 2023</i>	428
5.10.13	Jumlah Usaha Pertanian Perorangan Tanaman Mawar Menurut Provinsi dan Kondisi Utama Tanaman (unit), 2023 <i>Number of Rose Individual Agricultural Holdings by Province and Main Condition of Crops (units), 2023</i>	429
5.10.14	Jumlah Usaha Pertanian Perorangan Tanaman Krisan Menurut Provinsi dan Kondisi Utama Tanaman (unit), 2023 <i>Number of Chrysanthemum Individual Agricultural Holdings by Province and Main Condition of Crops (units), 2023</i>	430
5.11.1	Jumlah Rumah Tangga Usaha Tanaman Bawang Merah Menurut Provinsi dan Sistem Pemanenan (rumah tangga), 2023 <i>Number of Shallot Households by Province and Harvesting System (households), 2023</i>	431
5.11.2	Jumlah Rumah Tangga Usaha Tanaman Bawang Putih Menurut Provinsi dan Sistem Pemanenan (rumah tangga), 2023 <i>Number of Garlic Households by Province and Harvesting System (households), 2023</i>	432
5.11.3	Jumlah Rumah Tangga Usaha Tanaman Cabai Rawit Menurut Provinsi dan Sistem Pemanenan (rumah tangga), 2023 <i>Number of Cayenne Pepper Households by Province and Harvesting System (households), 2023</i>	433
5.11.4	Jumlah Rumah Tangga Usaha Tanaman Cabai Hijau Menurut Provinsi dan Sistem Pemanenan (rumah tangga), 2023 <i>Number of Green Chili Households by Province and Harvesting System (households), 2023</i>	434



5.11.5	Jumlah Rumah Tangga Usaha Tanaman Cabai Merah Besar Menurut Provinsi dan Sistem Pemanenan (rumah tangga), 2023 <i>Number of Big Red Chili Households by Province and Harvesting System (households), 2023</i>	435
5.11.6	Jumlah Rumah Tangga Usaha Tanaman Cabai Merah Keriting Menurut Provinsi dan Sistem Pemanenan (rumah tangga), 2023 <i>Number of Curly Red Chili Households by Province and Harvesting System (households), 2023</i>	436
5.11.7	Jumlah Rumah Tangga Usaha Tanaman Kunyit Menurut Provinsi dan Sistem Pemanenan (rumah tangga), 2023 <i>Number of Turmeric Households by Province and Harvesting System (households), 2023</i>	437
5.11.8	Jumlah Rumah Tangga Usaha Tanaman Jahe Putih Besar Menurut Provinsi dan Sistem Pemanenan (rumah tangga), 2023 <i>Number of Big White Ginger Households by Province and Harvesting System (households), 2023</i>	438
5.11.9	Jumlah Rumah Tangga Usaha Tanaman Jahe Putih Kecil Menurut Provinsi dan Sistem Pemanenan (rumah tangga), 2023 <i>Number of Small White Ginger Households by Province and Harvesting System (households), 2023</i>	439
5.11.10	Jumlah Rumah Tangga Usaha Tanaman Jahe Merah Menurut Provinsi dan Sistem Pemanenan (rumah tangga), 2023 <i>Number of Red Ginger Households by Province and Harvesting System (households), 2023</i>	440
5.11.11	Jumlah Rumah Tangga Usaha Tanaman Kencur Menurut Provinsi dan Sistem Pemanenan (rumah tangga), 2023 <i>Number of East Indian Galangal Households by Province and Harvesting System (households), 2023</i>	441
5.11.12	Jumlah Rumah Tangga Usaha Tanaman Anggrek Menurut Provinsi dan Sistem Pemanenan (rumah tangga), 2023 <i>Number of Orchid Households by Province and Harvesting System (households), 2023</i>	442
5.11.13	Jumlah Rumah Tangga Usaha Tanaman Mawar Menurut Provinsi dan Sistem Pemanenan (rumah tangga), 2023 <i>Number of Rose Households by Province and Harvesting System (households), 2023</i>	443
5.11.14	Jumlah Rumah Tangga Usaha Tanaman Krisan Menurut Provinsi dan Sistem Pemanenan (rumah tangga), 2023 <i>Number of Chrysanthemum Households by Province and Harvesting System (households), 2023</i>	444



5.12.1	Jumlah Usaha Pertanian Perorangan Tanaman Bawang Merah Menurut Provinsi dan Sistem Pemanenan (unit), 2023 <i>Number of Shallot Individual Agricultural Holdings by Province and Harvesting System (units), 2023</i>	445
5.12.2	Jumlah Usaha Pertanian Perorangan Tanaman Bawang Putih Menurut Provinsi dan Sistem Pemanenan (unit), 2023 <i>Number of Garlic Individual Agricultural Holdings by Province and Harvesting System (units), 2023</i>	446
5.12.3	Jumlah Usaha Pertanian Perorangan Tanaman Cabai Rawit Menurut Provinsi dan Sistem Pemanenan (unit), 2023 <i>Number of Cayenne Pepper Individual Agricultural Holdings by Province and Harvesting System (units), 2023</i>	447
5.12.4	Jumlah Usaha Pertanian Perorangan Tanaman Cabai Hijau Menurut Provinsi dan Sistem Pemanenan (unit), 2023 <i>Number of Green Chili Individual Agricultural Holdings by Province and Harvesting System (units), 2023</i>	448
5.12.5	Jumlah Usaha Pertanian Perorangan Tanaman Cabai Merah Besar Menurut Provinsi dan Sistem Pemanenan (unit), 2023 <i>Number of Big Red Chili Individual Agricultural Holdings by Province and Harvesting System (units), 2023</i>	449
5.12.6	Jumlah Usaha Pertanian Perorangan Tanaman Cabai Merah Keriting Menurut Provinsi dan Sistem Pemanenan (unit), 2023 <i>Number of Curly Red Chili Individual Agricultural Holdings by Province and Harvesting System (units), 2023</i>	450
5.12.7	Jumlah Usaha Pertanian Perorangan Tanaman Kunyit Menurut Provinsi dan Sistem Pemanenan (unit), 2023 <i>Number of Turmeric Individual Agricultural Holdings by Province and Harvesting System (units), 2023</i>	451
5.12.8	Jumlah Usaha Pertanian Perorangan Tanaman Jahe Putih Besar Menurut Provinsi dan Sistem Pemanenan (unit), 2023 <i>Number of Big White Ginger Individual Agricultural Holdings by Province and Harvesting System (units), 2023</i>	452
5.12.9	Jumlah Usaha Pertanian Perorangan Tanaman Jahe Putih Kecil Menurut Provinsi dan Sistem Pemanenan (unit), 2023 <i>Number of Small White Ginger Individual Agricultural Holdings by Province and Harvesting System (units), 2023</i>	453
5.12.10	Jumlah Usaha Pertanian Perorangan Tanaman Jahe Merah Menurut Provinsi dan Sistem Pemanenan (unit), 2023 <i>Number of Red Ginger Individual Agricultural Holdings by Province and Harvesting System (units), 2023</i>	454



Tabel
Table

Halaman
Page

5.12.11	Jumlah Usaha Pertanian Perorangan Tanaman Kencur Menurut Provinsi dan Sistem Pemanenan (unit), 2023 <i>Number of East Indian Galangal Individual Agricultural Holdings by Province and Harvesting System (units), 2023</i>	455
5.12.12	Jumlah Usaha Pertanian Perorangan Tanaman Anggrek Menurut Provinsi dan Sistem Pemanenan (unit), 2023 <i>Number of Orchid Individual Agricultural Holdings by Province and Harvesting System (units), 2023</i>	456
5.12.13	Jumlah Usaha Pertanian Perorangan Tanaman Mawar Menurut Provinsi dan Sistem Pemanenan (unit), 2023 <i>Number of Rose Individual Agricultural Holdings by Province and Harvesting System (units), 2023</i>	457
5.12.14	Jumlah Usaha Pertanian Perorangan Tanaman Krisan Menurut Provinsi dan Sistem Pemanenan (unit), 2023 <i>Number of Chrysanthemum Individual Agricultural Holdings by Province and Harvesting System (units), 2023</i>	458
5.13.1	Jumlah Rumah Tangga Usaha Tanaman Bawang Merah Menurut Provinsi dan Penyebab Utama Luas Panen Lebih Kecil dari Luas Tanam (rumah tangga), 2023 <i>Number of Shallot louseholds by Province and the Main Cause of the Harvest Area Smaller than the Planting Area (households), 2023</i>	459
5.13.2	Jumlah Rumah Tangga Usaha Tanaman Bawang Putih Menurut Provinsi dan Penyebab Utama Luas Panen Lebih Kecil dari Luas Tanam (rumah tangga), 2023 <i>Number of Garlic Households by Province and the Main Cause of the Harvest Area Smaller than the Planting Area (households), 2023</i>	460
5.13.3	Jumlah Rumah Tangga Usaha Tanaman Cabai Rawit Menurut Provinsi dan Penyebab Utama Luas Panen Lebih Kecil dari Luas Tanam (rumah tangga), 2023 <i>Number of Cayenne Pepper Households by Province and the Main Cause of the Harvest Area Smaller than the Planting Area (households), 2023</i>	461
5.13.4	Jumlah Rumah Tangga Usaha Tanaman Cabai Hijau Menurut Provinsi dan Penyebab Utama Luas Panen Lebih Kecil dari Luas Tanam (rumah tangga), 2023 <i>Number of Green Chili Households by Province and the Main Cause of the Harvest Area Smaller than the Planting Area (households), 2023</i>	462
5.13.5	Jumlah Rumah Tangga Usaha Tanaman Cabai Merah Besar Menurut Provinsi dan Penyebab Utama Luas Panen Lebih Kecil dari Luas Tanam (rumah tangga), 2023 <i>Number of Big Red Chili Households by Province and the Main Cause of the Harvest Area Smaller than the Planting Area (households), 2023</i>	463



5.13.6	Jumlah Rumah Tangga Usaha Tanaman Cabai Merah Keriting Menurut Provinsi dan Penyebab Utama Luas Panen Lebih Kecil dari Luas Tanam (rumah tangga), 2023 <i>Number of Curly Red Chili Households by Province and the Main Cause of the Harvest Area Smaller than the Planting Area (households), 2023</i>	464
5.13.7	Jumlah Rumah Tangga Usaha Tanaman Kunyit Menurut Provinsi dan Penyebab Utama Luas Panen Lebih Kecil dari Luas Tanam (rumah tangga), 2023 <i>Number of Turmeric Households by Province and the Main Cause of the Harvest Area Smaller than the Planting Area (households), 2023</i>	465
5.13.8	Jumlah Rumah Tangga Usaha Tanaman Jahe Putih Besar Menurut Provinsi dan Penyebab Utama Luas Panen Lebih Kecil dari Luas Tanam (rumah tangga), 2023 <i>Number of Big White Ginger Households by Province and the Main Cause of the Harvest Area Smaller than the Planting Area (households), 2023.....</i>	466
5.13.9	Jumlah Rumah Tangga Usaha Tanaman Jahe Putih Kecil Menurut Provinsi dan Penyebab Utama Luas Panen Lebih Kecil dari Luas Tanam (rumah tangga), 2023 <i>Number of Small White Ginger Households by Province and the Main Cause of the Harvest Area Smaller than the Planting Area (households), 2023.....</i>	467
5.13.10	Jumlah Rumah Tangga Usaha Tanaman Jahe Merah Menurut Provinsi dan Penyebab Utama Luas Panen Lebih Kecil dari Luas Tanam (rumah tangga), 2023 <i>Number of Red Ginger Households by Province and the Main Cause of the Harvest Area Smaller than the Planting Area (households), 2023</i>	468
5.13.11	Jumlah Rumah Tangga Usaha Tanaman Kencur Menurut Provinsi dan Penyebab Utama Luas Panen Lebih Kecil dari Luas Tanam (rumah tangga), 2023 <i>Number of East Indian Galangal Households by Province and the Main Cause of the Harvest Area Smaller than the Planting Area (households), 2023</i>	469
5.13.12	Jumlah Rumah Tangga Usaha Tanaman Anggrek Menurut Provinsi dan Penyebab Utama Luas Panen Lebih Kecil dari Luas Tanam (rumah tangga), 2023 <i>Number of Orchid Households by Province and the Main Cause of the Harvest Area Smaller than the Planting Area (households), 2023</i>	470
5.13.13	Jumlah Rumah Tangga Usaha Tanaman Mawar Menurut Provinsi dan Penyebab Utama Luas Panen Lebih Kecil dari Luas Tanam (rumah tangga), 2023 <i>Number of Rose Households by Province and the Main Cause of the Harvest Area Smaller than the Planting Area (households), 2023</i>	471



5.13.14	Jumlah Rumah Tangga Usaha Tanaman Krisan Menurut Provinsi dan Penyebab Utama Luas Panen Lebih Kecil dari Luas Tanam (rumah tangga), 2023 <i>Number of Chrysanthemum Households by Province and the Main Cause of the Harvest Area Smaller than the Planting Area (households), 2023.....</i>	472
5.14.1	Jumlah Usaha Pertanian Perorangan Tanaman Bawang Merah menurut Provinsi dan Penyebab Utama Luas Panen Lebih Kecil dari Luas Tanam (unit), 2023 <i>Number of Shallot Individual Agricultural Holdings by Province and the Main Cause of the Harvest Area Smaller than the Planting Area (units), 2023.....</i>	473
5.14.2	Jumlah Usaha Pertanian Perorangan Tanaman Bawang Putih Menurut Provinsi dan Penyebab Utama Luas Panen Lebih Kecil dari Luas Tanam (unit), 2023 <i>Number of Garlic Individual Agricultural Holdings by Province and the Main Cause of the Harvest Area Smaller than the Planting Area (units), 2023.....</i>	474
5.14.3	Jumlah Usaha Pertanian Perorangan Tanaman Cabai Rawit menurut Provinsi dan Penyebab Utama Luas Panen Lebih Kecil dari Luas Tanam (unit), 2023 <i>Number of Cayenne Pepper Individual Agricultural Holdings by Province and the Main Cause of the Harvest Area Smaller than the Planting Area (units), 2023</i>	475
5.14.4	Jumlah Usaha Pertanian Perorangan Tanaman Cabai Hijau Menurut Provinsi dan Penyebab Utama Luas Panen Lebih Kecil dari Luas Tanam (unit), 2023 <i>Number of Green Chili Individual Agricultural Holdings by Province and the Main Cause of the Harvest Area Smaller than the Planting Area (units), 2023 ..</i>	476
5.14.5	Jumlah Usaha Pertanian Perorangan Tanaman Cabai Merah Besar Menurut Provinsi dan Penyebab Utama Luas Panen Lebih Kecil dari Luas Tanam (unit), 2023 <i>Number of Big Red Chili Individual Agricultural Holdings by Province and the Main Cause of the Harvest Area Smaller than the Planting Area (units), 2023 ..</i>	477
5.14.6	Jumlah Usaha Pertanian Perorangan Tanaman Cabai Merah Keriting Menurut Provinsi dan Penyebab Utama Luas Panen Lebih Kecil dari Luas Tanam (unit), 2023 <i>Number of Curly Red Chili Individual Agricultural Holdings by Province and Main Cause of the Harvest Area Smaller than the Planting Area (units), 2023 ..</i>	478
5.14.7	Jumlah Usaha Pertanian Perorangan Tanaman Kunyit Menurut Provinsi dan Penyebab Utama Luas Panen Lebih Kecil dari Luas Tanam (unit), 2023 <i>Number of Turmeric Individual Agricultural Holdings by Province and the Main Cause of the Harvest Area Smaller than the Planting Area (units), 2023.....</i>	479



5.14.8	Jumlah Usaha Pertanian Perorangan Tanaman Jahe Putih Besar Menurut Provinsi dan Penyebab Utama Luas Panen Lebih Kecil dari Luas Tanam (unit), 2023 <i>Number of Big White Ginger Individual Agricultural Holdings by Province and the Main Cause of the Harvest Area Smaller than the Planting Area (units), 2023</i>	480
5.14.9	Jumlah Usaha Pertanian Perorangan Tanaman Jahe Putih Kecil Menurut Provinsi dan Penyebab Utama Luas Panen Lebih Kecil dari Luas Tanam (unit), 2023 <i>Number of Small White Ginger Individual Agricultural Holdings by Province and the Main Cause of the Harvest Area Smaller than the Planting Area (units), 2023</i>	481
5.14.10	Jumlah Usaha Pertanian Perorangan Tanaman Jahe Merah Menurut Provinsi dan Penyebab Utama Luas Panen Lebih Kecil dari Luas Tanam (unit), 2023 <i>Number of Red Ginger Individual Agricultural Holdings by Province and the Main Cause of the Harvest Area Smaller than the Planting Area (units), 2023</i> ..	482
5.14.11	Jumlah Usaha Pertanian Perorangan Tanaman Kencur Menurut Provinsi dan Penyebab Utama Luas Panen Lebih Kecil dari Luas Tanam (unit), 2023 <i>Number of East Indian Galangal Individual Agricultural Holdings by Province and the Main Cause of the Harvest Area Smaller than the Planting Area (units), 2023</i>	483
5.14.12	Jumlah Usaha Pertanian Perorangan Tanaman Anggrek Menurut Provinsi dan Penyebab Utama Luas Panen Lebih Kecil dari Luas Tanam (unit), 2023 <i>Number of Orchid Individual Agricultural Holdings by Province and the Main Cause of the Harvest Area Smaller than the Planting Area (units), 2023</i>	484
5.14.13	Jumlah Usaha Pertanian Perorangan Tanaman Mawar Menurut Provinsi dan Penyebab Utama Luas Panen Lebih Kecil dari Luas Tanam (unit), 2023 <i>Number of Rose Individual Agricultural Holdings by Province and the Main Cause of the Harvest Area Smaller than the Planting Area (units), 2023</i>	485
5.14.14	Jumlah Usaha Pertanian Perorangan Tanaman Krisan Menurut Provinsi dan Penyebab Utama Luas Panen Lebih Kecil dari Luas Tanam (unit), 2023 <i>Number of Chrysanthemum Individual Agricultural Holdings by Province and the Main Cause of the Harvest Area Smaller than the Planting Area (units), 2023</i>	486
5.15.1	Jumlah Rumah Tangga Usaha Tanaman Bawang Merah Menurut Provinsi dan Pemanfaatan Produksi (rumah tangga), 2023 <i>Number of Shallot Households by Province and Production Utilization (households), 2023</i>	487



5.15.2	Jumlah Rumah Tangga Usaha Tanaman Bawang Putih Menurut Provinsi dan Pemanfaatan Produksi (rumah tangga), 2023 <i>Number of Garlic Households by Province and Production Utilization (households), 2023</i>	488
5.15.3	Jumlah Rumah Tangga Usaha Tanaman Cabai Rawit Menurut Provinsi dan Pemanfaatan Produksi (rumah tangga), 2023 <i>Number of Cayenne Pepper Households by Province and Production Utilization (households), 2023</i>	489
5.15.4	Jumlah Rumah Tangga Usaha Tanaman Cabai Hijau Menurut Provinsi dan Pemanfaatan Produksi (rumah tangga), 2023 <i>Number of Green Chili Households by Province and Production Utilization (households), 2023</i>	490
5.15.5	Jumlah Rumah Tangga Usaha Tanaman Cabai Merah Besar Menurut Provinsi dan Pemanfaatan Produksi (rumah tangga), 2023 <i>Number of Big Red Chili Households by Province and Production Utilization (households), 2023</i>	491
5.15.6	Jumlah Rumah Tangga Usaha Tanaman Cabai Merah Keriting Menurut Provinsi dan Pemanfaatan Produksi (rumah tangga), 2023 <i>Number of Curly Red Chili Households by Province and Production Utilization (households), 2023</i>	492
5.15.7	Jumlah Rumah Tangga Usaha Tanaman Kunyit Menurut Provinsi dan Pemanfaatan Produksi (rumah tangga), 2023 <i>Number of Turmeric Households by Province and Production Utilization (households), 2023</i>	493
5.15.8	Jumlah Rumah Tangga Usaha Tanaman Jahe Putih Besar Menurut Provinsi dan Pemanfaatan Produksi (rumah tangga), 2023 <i>Number of Big White Ginger Households by Province and Production Utilization (households), 2023</i>	494
5.15.9	Jumlah Rumah Tangga Usaha Tanaman Jahe Putih Kecil Menurut Provinsi dan Pemanfaatan Produksi (rumah tangga), 2023 <i>Number of Small White Ginger Households by Province and Production Utilization (households), 2023</i>	495
5.15.10	Jumlah Rumah Tangga Usaha Tanaman Jahe Merah Menurut Provinsi dan Pemanfaatan Produksi (rumah tangga), 2023 <i>Number of Red Ginger Households by Province and Production Utilization (households), 2023</i>	496
5.15.11	Jumlah Rumah Tangga Usaha Tanaman Kencur Menurut Provinsi dan Pemanfaatan Produksi (rumah tangga), 2023 <i>Number of East Indian Galangal Households by Province and Production Utilization (households), 2023</i>	497



5.15.12	Jumlah Rumah Tangga Usaha Tanaman Anggrek Menurut Provinsi dan Pemanfaatan Produksi (rumah tangga), 2023 <i>Number of Orchid Households by Province and Production Utilization (households), 2023</i>	498
5.15.13	Jumlah Rumah Tangga Usaha Tanaman Mawar Menurut Provinsi dan Pemanfaatan Produksi (rumah tangga), 2023 <i>Number of Rose Households by Province and Production Utilization (households), 2023</i>	499
5.15.14	Jumlah Rumah Tangga Usaha Tanaman Krisan Menurut Provinsi dan Pemanfaatan Produksi (rumah tangga), 2023 <i>Number of Chrysanthemum Households by Province and Production Utilization (households), 2023</i>	500
5.16.1	Jumlah Usaha Pertanian Perorangan Tanaman Bawang Merah Menurut Provinsi dan Pemanfaatan Produksi (unit), 2023 <i>Number of Shallot Individual Agricultural Holdings by Province and Production Utilization (units), 2023</i>	501
5.16.2	Jumlah Usaha Pertanian Perorangan Tanaman Bawang Putih Menurut Provinsi dan Pemanfaatan Produksi (unit), 2023 <i>Number of Garlic Individual Agricultural Holdings by Province and Production Utilization (units), 2023</i>	502
5.16.3	Jumlah Usaha Pertanian Perorangan Tanaman Cabai Rawit Menurut Provinsi dan Pemanfaatan Produksi (unit), 2023 <i>Number of Cayenne Pepper Individual Agricultural Holdings by Province and Production Utilization (units), 2023</i>	503
5.16.4	Jumlah Usaha Pertanian Perorangan Tanaman Cabai Hijau Menurut Provinsi dan Pemanfaatan Produksi (unit), 2023 <i>Number of Green Chili Individual Agricultural Holdings by Province and Production Utilization (units), 2023</i>	504
5.16.5	Jumlah Usaha Pertanian Perorangan Tanaman Cabai Merah Besar Menurut Provinsi dan Pemanfaatan Produksi (unit), 2023 <i>Number of Big Red Chili Individual Agricultural Holdings by Province and Production Utilization (units), 2023</i>	505
5.16.6	Jumlah Usaha Pertanian Perorangan Tanaman Cabai Merah Keriting Menurut Provinsi dan Pemanfaatan Produksi (unit), 2023 <i>Number of Curly Red Chili Individual Agricultural Holdings by Province and Production Utilization (units), 2023</i>	506
5.16.7	Jumlah Usaha Pertanian Perorangan Tanaman Kunyit Menurut Provinsi dan Pemanfaatan Produksi (unit), 2023 <i>Number of Turmeric Individual Agricultural Holdings by Province and Production Utilization (units), 2023</i>	507



5.16.8	Jumlah Usaha Pertanian Perorangan Tanaman Jahe Putih Besar Menurut Provinsi dan Pemanfaatan Produksi (unit), 2023 <i>Number of Big White Ginger Individual Agricultural Holdings by Province and Production Utilization (units), 2023</i>	508
5.16.9	Jumlah Usaha Pertanian Perorangan Tanaman Jahe Putih Kecil Menurut Provinsi dan Pemanfaatan Produksi (unit), 2023 <i>Number of Small White Ginger Individual Agricultural Holdings by Province and Production Utilization (units), 2023</i>	509
5.16.10	Jumlah Usaha Pertanian Perorangan Tanaman Jahe Merah Menurut Provinsi dan Pemanfaatan Produksi (unit), 2023 <i>Number of Red Ginger Individual Agricultural Holdings by Province and Production Utilization (units), 2023</i>	510
5.16.11	Jumlah Usaha Pertanian Perorangan Tanaman Kencur Menurut Provinsi dan Pemanfaatan Produksi (unit), 2023 <i>Number of East Indian Galangal Individual Agricultural Holdings by Province and Production Utilization (units), 2023</i>	511
5.16.12	Jumlah Usaha Pertanian Perorangan Tanaman Anggrek Menurut Provinsi dan Pemanfaatan Produksi (unit), 2023 <i>Number of Orchid Individual Agricultural Holdings by Province and Production Utilization (units), 2023</i>	512
5.16.13	Jumlah Usaha Pertanian Perorangan Tanaman Mawar Menurut Provinsi dan Pemanfaatan Produksi (unit), 2023 <i>Number of Rose Individual Agricultural Holdings by Province and Production Utilization (units), 2023</i>	513
5.16.14	Jumlah Usaha Pertanian Perorangan Tanaman Krisan Menurut Provinsi dan Pemanfaatan Produksi (unit), 2023 <i>Number of Chrysanthemum Individual Agricultural Holdings by Province and Production Utilization (units), 2023</i>	514
5.17	Jumlah Rumah Tangga Usaha Tanaman Tahunan Menurut Provinsi dan Subsektor (rumah tangga), 2023 <i>Number of Permanent Crops Households by Province and Subsector (households), 2023</i>	515
5.18	Jumlah Usaha Pertanian Perorangan Tanaman Tahunan Menurut Provinsi dan Subsektor (unit), 2023 <i>Number of Permanent Crops Individual Agriculture Holdings by Province and Subsector (units), 2023</i>	516
5.19	Jumlah Rumah Tangga Usaha Hortikultura Tahunan Menurut Provinsi dan Kelompok Tanaman (rumah tangga), 2023 <i>Number of Permanent Horticultural Crops Households by Province and of Permanent Crops Category (households), 2023</i>	517



5.20	Jumlah Usaha Pertanian Perorangan Hortikultura Tahunan Menurut Provinsi dan Kelompok Tanaman (unit), 2023 <i>Number of Permanent Horticultural Crops Individual Agricultural Holdings by Province and Permanent Crops Category (units), 2023</i>	518
5.21	Jumlah Pengelola Usaha Pertanian Perorangan Hortikultura Menurut Provinsi, Kelompok Tanaman Hortikultura, dan Jenis Kelamin (orang), 2023 <i>Number of Horticulture Individual Agricultural Holders by Province, Horticultural Crops Group, and Sex (person), 2023</i>	519
5.22	Jumlah Rumah Tangga Usaha Hortikultura Tahunan Menurut Provinsi dan Jenis Tanaman (rumah tangga), 2023 <i>Number of Permanent Horticulture Households by Province and Type of Crops (households), 2023</i>	522
5.23	Jumlah Usaha Pertanian Perorangan Hortikultura Tahunan Menurut Provinsi dan Jenis Tanaman (unit), 2023 <i>Number of Permanent Horticulture Individual Agricultural Holdings by Province and Crops Category (units), 2023</i>	524
5.24.1	Jumlah Rumah Tangga Usaha Tanaman Kapulaga Menurut Provinsi dan Jenis Usaha (rumah tangga), 2023 <i>Number of Java Cardamom Households by Province and Type of Activities (households), 2023</i>	526
5.24.2	Jumlah Rumah Tangga Usaha Tanaman Jeruk Nipis Menurut Provinsi dan Jenis Usaha (rumah tangga), 2023 <i>Number of Lime Households by Province and Type of Activities (households), 2023</i>	527
5.24.3	Jumlah Rumah Tangga Usaha Tanaman Jeruk Menurut Provinsi dan Jenis Usaha (rumah tangga), 2023 <i>Number of Orange Households by Province and Type of Activities (households), 2023</i>	528
5.24.4	Jumlah Rumah Tangga Usaha Tanaman Pisang Menurut Provinsi dan Jenis Usaha (rumah tangga), 2023 <i>Number of Banana Households by Province and Type of Activities (households), 2023</i>	529
5.24.5	Jumlah Rumah Tangga Usaha Tanaman Mangga Menurut Provinsi dan Jenis Usaha (rumah tangga), 2023 <i>Number of Mango Households by Province and Type of Activities (households), 2023</i>	530
5.24.6	Jumlah Rumah Tangga Usaha Tanaman Pepaya Menurut Provinsi dan Jenis Usaha (rumah tangga), 2023 <i>Number of Papaya Households by Province and Type of Activities (households), 2023</i>	531



5.24.7	Jumlah Rumah Tangga Usaha Tanaman Nenas Menurut Provinsi dan Jenis Usaha (rumah tangga), 2023 <i>Number of Pineapple Households by Province and Type of Activities (households), 2023</i>	532
5.24.8	Jumlah Rumah Tangga Usaha Tanaman Durian Menurut Provinsi dan Jenis Usaha (rumah tangga), 2023 <i>Number of Durian Households by Province and Type of Activities (households), 2023</i>	533
5.25.1	Jumlah Usaha Pertanian Perorangan Tanaman Kapulaga Menurut Provinsi dan Jenis Usaha (unit), 2023 <i>Number of Java Cardamom Individual Agricultural Holdings by Province and Type of Activities (units), 2023</i>	534
5.25.2	Jumlah Usaha Pertanian Perorangan Tanaman Jeruk Nipis Menurut Provinsi dan Jenis Usaha (unit), 2023 <i>Number of Lime Individual Agricultural Holdings by Province and Type of Activities (units), 2023</i>	535
5.25.3	Jumlah Usaha Pertanian Perorangan Tanaman Jeruk Menurut Provinsi dan Jenis Usaha (unit), 2023 <i>Number of Orange Individual Agricultural Holdings by Province and Type of Activities (units), 2023</i>	536
5.25.4	Jumlah Usaha Pertanian Perorangan Tanaman Pisang Menurut Provinsi dan Jenis Usaha (unit), 2023 <i>Number of Banana Individual Agricultural Holdings by Province and Type of Activities (units), 2023</i>	537
5.25.5	Jumlah Usaha Pertanian Perorangan Tanaman Mangga Menurut Provinsi dan Jenis Usaha (unit), 2023 <i>Number of Mango Individual Agricultural Holdings by Province and Type of Activities (units), 2023</i>	538
5.25.6	Jumlah Usaha Pertanian Perorangan Tanaman Pepaya Menurut Provinsi dan Jenis Usaha (unit), 2023 <i>Number of Papaya Individual Agricultural Holdings by Province and Type of Activities (units), 2023</i>	539
5.25.7	Jumlah Usaha Pertanian Perorangan Tanaman Nenas Menurut Provinsi dan Jenis Usaha (unit), 2023 <i>Number of Pineapple Individual Agricultural Holdings by Province and Type of Activities (units), 2023</i>	540
5.25.8	Jumlah Usaha Pertanian Perorangan Tanaman Durian Menurut Provinsi dan Jenis Usaha (unit), 2023 <i>Number of Durian Individual Agricultural Holdings by Province and Type of Activities (units), 2023</i>	541



5.26.1	Jumlah Rumah Tangga Usaha Tanaman Kapulaga Menurut Provinsi dan Kondisi Utama Tanaman (rumah tangga), 2023 <i>Number of Java Cardamom Households by Province and Main Condition of Crops (households), 2023</i>	542
5.26.2	Jumlah Rumah Tangga Usaha Tanaman Jeruk Nipis Menurut Provinsi dan Kondisi Utama Tanaman (rumah tangga), 2023 <i>Number of Lime Households by Province and Main Condition of Crops (households), 2023</i>	543
5.26.3	Jumlah Rumah Tangga Usaha Tanaman Jeruk Menurut Provinsi dan Kondisi Utama Tanaman (rumah tangga), 2023 <i>Number of Orange Households by Province and Main Condition of Crops (households), 2023</i>	544
5.26.4	Jumlah Rumah Tangga Usaha Tanaman Pisang Menurut Provinsi dan Kondisi Utama Tanaman (rumah tangga), 2023 <i>Number of Banana Households by Province and Main Condition of Crops (households), 2023</i>	545
5.26.5	Jumlah Rumah Tangga Usaha Tanaman Mangga Menurut Provinsi dan Kondisi Utama Tanaman (rumah tangga), 2023 <i>Number of Mango Households by Province and Main Condition of Crops (households), 2023</i>	546
5.26.6	Jumlah Rumah Tangga Usaha Tanaman Pepaya Menurut Provinsi dan Kondisi Utama Tanaman (rumah tangga), 2023 <i>Number of Papaya Households by Province and Main Condition of Crops (households), 2023</i>	547
5.26.7	Jumlah Rumah Tangga Usaha Tanaman Nenas Menurut Provinsi dan Kondisi Utama Tanaman (rumah tangga), 2023 <i>Number of Pineapple Households by Province and Main Condition of Crops (households), 2023</i>	548
5.26.8	Jumlah Rumah Tangga Usaha Tanaman Durian Menurut Provinsi dan Kondisi Utama Tanaman (rumah tangga), 2023 <i>Number of Durian Households by Province and Main Condition of Crops (households), 2023</i>	549
5.27.1	Jumlah Usaha Pertanian Perorangan Tanaman Kapulaga Menurut Provinsi dan Kondisi Utama Tanaman (unit), 2023 <i>Number of Java Cardamom Individual Agricultural Holdings by Province and Main Condition of Crops (units), 2023</i>	550
5.27.2	Jumlah Usaha Pertanian Perorangan Tanaman Jeruk Nipis Menurut Provinsi dan Kondisi Utama Tanaman (unit), 2023 <i>Number of Lime Individual Agricultural Holdings by Province and Main Condition of Crops (units), 2023</i>	551



Tabel
Table

Halaman
Page

5.27.3	Jumlah Usaha Pertanian Perorangan Tanaman Jeruk Menurut Provinsi dan Kondisi Utama Tanaman (unit), 2023 <i>Number of Orange Individual Agricultural Holdings by Province and Main Condition of Crops (units), 2023</i>	552
5.27.4	Jumlah Usaha Pertanian Perorangan Tanaman Pisang Menurut Provinsi dan Kondisi Utama Tanaman (unit), 2023 <i>Number of Banana Individual Agricultural Holdings by Province and Main Condition of Crops (units), 2023</i>	553
5.27.5	Jumlah Usaha Pertanian Perorangan Tanaman Mangga Menurut Provinsi dan Kondisi Utama Tanaman (unit), 2023 <i>Number of Mango Individual Agricultural Holdings by Province and Main Condition of Crops (units), 2023</i>	554
5.27.6	Jumlah Usaha Pertanian Perorangan Tanaman Pepaya Menurut Provinsi dan Kondisi Utama Tanaman (unit), 2023 <i>Number of Papaya Individual Agricultural Holdings by Province and Main Condition of Crops (units), 2023</i>	555
5.27.7	Jumlah Usaha Pertanian Perorangan Tanaman Nenas Menurut Provinsi dan Kondisi Utama Tanaman (unit), 2023 <i>Number of Pineapple Individual Agricultural Holdings by Province and Main Condition of Crops (units), 2023</i>	556
5.27.8	Jumlah Usaha Pertanian Perorangan Tanaman Durian Menurut Provinsi dan Kondisi Utama Tanaman (unit), 2023 <i>Number of Durian Individual Agricultural Holdings by Province and Main Condition of Crops (units), 2023</i>	557
5.28.1	Jumlah Tanaman Kapulaga Menurut Provinsi dan Kategori Tanaman (rumpun), 2023 <i>Number of Java Cardamom by Province and Crop Category (clumps), 2023</i>	558
5.28.2	Jumlah Tanaman Jeruk Nipis Menurut Provinsi dan Kategori Tanaman (pohon), 2023 <i>Number of Lime Crops by Province and Crop Category (trees), 2023</i>	559
5.28.3	Jumlah Tanaman Jeruk Menurut Provinsi dan Kategori Tanaman (pohon), 2023 <i>Number of Orange Crops by Province and Crop Category (trees), 2023</i>	560
5.28.4	Jumlah Tanaman Pisang Menurut Provinsi dan Kategori Tanaman (rumpun), 2023 <i>Number of Banana Crops by Province and Crop Category (clumps), 2023</i>	561
5.28.5	Jumlah Tanaman Mangga Menurut Provinsi dan Kategori Tanaman (pohon), 2023 <i>Number of Mango Crops by Province and Crop Category (trees), 2023</i>	562



5.28.6	Jumlah Tanaman Pepaya Menurut Provinsi dan Kategori Tanaman (pohon), 2023 <i>Number of Papaya Crops by Province and Crop Category (trees), 2023</i>	563
5.28.7	Jumlah Tanaman Nenas Menurut Provinsi dan Kategori Tanaman (rumpun), 2023 <i>Number of Pineapple Crops by Province and Crop Category (clumps), 2023</i>	564
5.28.8	Jumlah Tanaman Durian Menurut Provinsi dan Kategori Tanaman (pohon), 2023 <i>Number of Durian Crops by Province and Crop Category (trees), 2023</i>	565
5.29	Jumlah Tanaman Hortikultura Tahunan Menurut Jenis Tanaman dan Kategori Tanaman (pohon), 2023 <i>Number of Permanent Horticultural Crops by Type of Crops and Crop Category (trees), 2023</i>	566
5.30	Jumlah Tanaman Hortikultura Tahunan Menurut Provinsi dan Jenis Tanaman (pohon), 2023 <i>Number of Permanent Horticultural Crops by Provinsi and Type of Crops (trees), 2023</i>	567
5.31	Jumlah Tanaman Belum Menghasilkan (TBM) Hortikultura Tahunan Menurut Provinsi dan Jenis Tanaman (pohon), 2023 <i>Number of Immature Crops of Permanent Horticultural Crops by Provinsi and Type of Crops (trees), 2023</i>	569
5.32	Jumlah Tanaman Menghasilkan (TM) Hortikultura Tahunan Menurut Provinsi dan Jenis Tanaman (pohon), 2023 <i>Number of Productive Crops of Permanent Horticultural Crops by Provinsi and Type of Crops (trees), 2023</i>	571
5.33.1	Jumlah Rumah Tangga Usaha Tanaman Kapulaga Menurut Provinsi dan Sistem Pemanenan (rumah tangga), 2023 <i>Number of Java Cardamom Households by Province and Harvesting System (households), 2023</i>	573
5.33.2	Jumlah Rumah Tangga Usaha Tanaman Jeruk Nipis Menurut Provinsi dan Sistem Pemanenan (rumah tangga), 2023 <i>Number of Lime Households by Province and Harvesting System (households), 2023</i>	574
5.33.3	Jumlah Rumah Tangga Usaha Tanaman Jeruk Menurut Provinsi dan Sistem Pemanenan (rumah tangga), 2023 <i>Number of Orange Households by Province and Harvesting System (households), 2023</i>	575
5.33.4	Jumlah Rumah Tangga Usaha Tanaman Pisang Menurut Provinsi dan Sistem Pemanenan (rumah tangga), 2023 <i>Number of Banana Households by Province and Harvesting System (households), 2023</i>	576



5.33.5	Jumlah Rumah Tangga Usaha Tanaman Mangga Menurut Provinsi dan Sistem Pemanenan (rumah tangga), 2023 <i>Number of Mango Households by Province and Harvesting System (households), 2023</i>	577
5.33.6	Jumlah Rumah Tangga Usaha Tanaman Pepaya Menurut Provinsi dan Sistem Pemanenan (rumah tangga), 2023 <i>Number of Papaya Households by Province and Harvesting System (households), 2023</i>	578
5.33.7	Jumlah Rumah Tangga Usaha Tanaman Nenas Menurut Provinsi dan Sistem Pemanenan (rumah tangga), 2023 <i>Number of Pineapple Households by Province and Harvesting System (households), 2023</i>	579
5.33.8	Jumlah Rumah Tangga Usaha Tanaman Durian Menurut Provinsi dan Sistem Pemanenan (rumah tangga), 2023 <i>Number of Durian Households by Province and Harvesting System (households), 2023</i>	580
5.34.1	Jumlah Usaha Pertanian Perorangan Tanaman Kapulaga Menurut Provinsi dan Sistem Pemanenan (unit), 2023 <i>Number of Java Cardamom Individual Agricultural Holdings by Province and Harvesting System (units), 2023</i>	581
5.34.2	Jumlah Usaha Pertanian Perorangan Tanaman Jeruk Nipis Menurut Provinsi dan Sistem Pemanenan (unit), 2023 <i>Number of Lime Individual Agricultural Holdings by Province and Harvesting System (units), 2023</i>	582
5.34.3	Jumlah Usaha Pertanian Perorangan Tanaman Jeruk Menurut Provinsi dan Sistem Pemanenan (unit), 2023 <i>Number of Orange Individual Agricultural Holdings by Province and Harvesting System (units), 2023</i>	583
5.34.4	Jumlah Usaha Pertanian Perorangan Tanaman Pisang Menurut Provinsi dan Sistem Pemanenan (unit), 2023 <i>Number of Banana Individual Agricultural Holdings by Province and Harvesting System (units), 2023</i>	584
5.34.5	Jumlah Usaha Pertanian Perorangan Tanaman Mangga Menurut Provinsi dan Sistem Pemanenan (unit), 2023 <i>Number of Mango Individual Agricultural Holdings by Province and Harvesting System (units), 2023</i>	585
5.34.6	Jumlah Usaha Pertanian Perorangan Tanaman Pepaya Menurut Provinsi dan Sistem Pemanenan (unit), 2023 <i>Number of Papaya Individual Agricultural Holdings by Province and Harvesting System (units), 2023</i>	586



5.34.7 Jumlah Usaha Pertanian Perorangan Tanaman Nenas Menurut Provinsi dan Sistem Pemanenan (unit), 2023
Number of Pineapple Individual Agricultural Holdings by Province and Harvesting System (units), 2023..... 587

5.34.8 Jumlah Usaha Pertanian Perorangan Tanaman Durian Menurut Provinsi dan Sistem Pemanenan (unit), 2023
Number of Durian Individual Agricultural Holdings by Province and Harvesting System (units), 2023..... 588

6. MANAJEMEN USAHA PERTANIAN/AGRICULTURAL HOLDING MANAGEMENT

6.1 Jumlah Rumah Tangga Usaha Pertanian yang Mendapatkan Penyuluhan dari Aparat/Pihak Dinas Pertanian Setempat Menurut Provinsi dan Subsektor (rumah tangga), 2023
Number of Agricultural Households Receiving Extension Services from Local Agricultural Authorities/Agencies by Province and Subsector (household), 2023 601

6.2 Jumlah Usaha Pertanian Perorangan yang Mendapatkan Penyuluhan dari Aparat/Pihak Dinas Pertanian Setempat Menurut Provinsi dan Subsektor (unit), 2023
Number of Individual Agricultural Holdings Receiving Extension Services from Local Agricultural Authorities/Agencies by Province and Subsector (units), 2023 603

6.3 Jumlah Rumah Tangga Usaha Pertanian Menurut Provinsi dan Keikutsertaan Program Perhutanan Sosial (rumah tangga), 2023
Number of Agricultural Households by Province and Participation in the Social Forestry Program (households), 2023..... 605

6.4 Jumlah Usaha Pertanian Perorangan Menurut Provinsi dan Keikutsertaan Program Perhutanan Sosial (unit), 2023
Number of Individual Agricultural Holdings by Province and Participation in the Social Forestry Program (units), 2023..... 606

6.5 Jumlah Rumah Tangga Usaha Pertanian yang Mengikuti Program Perhutanan Sosial Menurut Provinsi dan Skema Perhutanan Sosial (rumah tangga), 2023
Number of Agricultural Households Participating in the Social Forestry Program by Province and Social Forestry Scheme (households), 2023..... 607

6.6 Jumlah Usaha Pertanian Perorangan yang Mengikuti Program Perhutanan Sosial Menurut Provinsi dan Skema Perhutanan Sosial (unit), 2023
Number of Individual Agricultural Holdings Participating in the Social Forestry Program by Province and Social Forestry Scheme (units), 2023..... 609



6.7	Jumlah Rumah Tangga Usaha Pertanian yang Mengikuti Program Perhutanan Sosial dan Menggunakan Lahan dari Perhutanan Sosial Menurut Provinsi dan Subsektor (rumah tangga), 2023 <i>Number of Agricultural Households Participating in the Social Forestry Program and Utilizing Land from Social Forestry by Province and Subsector (households), 2023</i>	611
6.8	Jumlah Usaha Pertanian Perorangan yang Mengikuti Program Perhutanan Sosial dan Menggunakan Lahan dari Perhutanan Sosial Menurut Provinsi dan Subsektor (unit), 2023 <i>Number of Individual Agricultural Holdings Participating in the Social Forestry Program and Utilizing Land from Social Forestry by Province and Subsector (units), 2023</i>	613
6.9	Jumlah Rumah Tangga Usaha Pertanian Menurut Provinsi dan Kegiatan Penanaman/Pemanfaatan Tanaman Kehutanan dengan Tanaman Pertanian Lainnya/Peternakan/Perikanan dalam Satu Bidang (Agroforestri) (rumah tangga), 2023 <i>Number of Agricultural Households by Province and Activities Planting/ Utilizing Forestry Plants with Other Agricultural Crops/Livestock/Fisheries in One Field (Agroforestry) (households), 2023</i>	615
6.10	Jumlah Usaha Pertanian Perorangan Menurut Provinsi dan Kegiatan Penanaman/Pemanfaatan Tanaman Kehutanan dengan Tanaman Pertanian Lainnya/Peternakan/Perikanan dalam Satu Bidang (Agroforestri) (unit), 2023 <i>Number of Individual Agricultural Holdings by Province and Activities Planting/Utilizing Forestry Plants with Other Agricultural Crops/Livestock/ Fisheries in One Field (Agroforestry) (units), 2023</i>	616
6.11	Jumlah Rumah Tangga Usaha Pertanian Menurut Provinsi dan Keanggotaan Kelompok Tani/Kelompok Peternak/Kelompok Nelayan (rumah tangga), 2023 <i>Number of Agricultural Households by Province and Membership of Farmer Groups/Breeder Groups/Fisherman Groups (households), 2023</i>	617
6.12	Jumlah Usaha Pertanian Perorangan Menurut Provinsi dan Keanggotaan Kelompok Tani/Kelompok Peternak/Kelompok Nelayan (unit), 2023 <i>Number of Individual Agricultural Holdings by Province and Membership of Farmer Groups/Breeder Groups/Fisherman Groups (units), 2023</i>	618
6.13	Jumlah Rumah Tangga Usaha Pertanian Menurut Provinsi dan Bagian dari Kemitraan atau Pertanian Plasma (rumah tangga), 2023 <i>Number of Agricultural Households by Province and Involvement in Partnership or Plasma Farming (households), 2023</i>	619



6.14	Jumlah Usaha Pertanian Perorangan Menurut Provinsi dan Bagian dari Kemitraan atau Pertanian Plasma (unit), 2023 <i>Number of Individual Agricultural Holdings by Province and Involvement in Partnership or Plasma Farming (units), 2023</i>	620
6.15	Jumlah Rumah Tangga Usaha Pertanian Menurut Provinsi dan Penggunaan Pupuk (rumah tangga), 2023 <i>Number of Agricultural Households by Province and Fertilizer Use (households), 2023</i>	621
6.16	Jumlah Usaha Pertanian Perorangan Menurut Provinsi dan Penggunaan Pupuk (unit), 2023 <i>Number of Individual Agricultural Holdings by Province and Fertilizer Use (units), 2023</i>	622
6.17	Jumlah Rumah Tangga Usaha Pertanian Menurut Provinsi dan Penggunaan Pestisida (rumah tangga), 2023 <i>Number of Agricultural Households by Province and Pesticide Use (households), 2023</i>	623
6.18	Jumlah Usaha Pertanian Perorangan Menurut Provinsi dan Penggunaan Pestisida (unit), 2023 <i>Number of Individual Agricultural Holdings by Province and Pesticide Use (units), 2023</i>	624
6.19	Jumlah Rumah Tangga Usaha Pertanian Menurut Provinsi dan Aktivitas Pencatatan/Pembukuan untuk Kegiatan Usaha Pertanian (rumah tangga), 2023 <i>Number of Agricultural Households by Province and Recording/Bookkeeping Activities for Agricultural Business Operations (households), 2023</i>	625
6.20	Jumlah Usaha Pertanian Perorangan Menurut Provinsi dan Aktivitas Pencatatan/Pembukuan untuk Kegiatan Usaha Pertanian (unit), 2023 <i>Number of Individual Agricultural Holdings by Province and Recording/Bookkeeping Activities for Agricultural Business Operations (units), 2023</i>	626
6.21	Jumlah Rumah Tangga Usaha Pertanian Menurut Provinsi dan Persentase Pendapatan Pengelola Unit Usaha yang Berasal dari Usaha Pertanian (rumah tangga), 2023 <i>Number of Agricultural Households by Province and Percentage of Individual Agricultural Holder's Income Derived from Agricultural Holdings (households), 2023</i>	627
6.22	Jumlah Usaha Pertanian Perorangan Menurut Provinsi dan Persentase Pendapatan Pengelola Unit Usaha yang Berasal dari Usaha Pertanian (unit), 2023 <i>Number of Individual Agricultural Holdings by Province and Percentage of Individual Agricultural Holder's Income Derived from Agricultural Holdings (units), 2023</i>	628



6.23	Jumlah Rumah Tangga Usaha Pertanian Menurut Provinsi dan Penerimaan Bantuan untuk Usaha Pertanian (rumah tangga), 2023 <i>Number of Agricultural Households by Province and Receipt of Assistance for Agricultural Businesses (households), 2023.....</i>	629
6.24	Jumlah Usaha Pertanian Perorangan Menurut Provinsi dan Penerimaan Bantuan untuk Usaha Pertanian (unit), 2023 <i>Number of Individual Agricultural Holdings by Province and Receipt of Assistance for Agricultural Businesses (units), 2023</i>	630
6.25	Jumlah Rumah Tangga Usaha Pertanian yang Mendapatkan Bantuan Untuk Usaha Pertanian Perorangan Menurut Provinsi dan Jenis Bantuan (rumah tangga), 2023 <i>Number of Agricultural Households Receiving Assistance for Individual Agricultural Holdings by Province and Type of Assistance (households), 2023...</i>	631
6.26	Jumlah Usaha Pertanian Perorangan yang Mendapatkan Bantuan Untuk Usaha Pertanian Menurut Provinsi dan Jenis Bantuan (unit), 2023 <i>Number of Individual Agricultural Holdings Receiving Assistance for Agricultural Businesses by Province and Type of Assistance (units), 2023.....</i>	633
6.27	Jumlah Rumah Tangga Usaha Pertanian Menurut Provinsi dan Kepemilikan Akses Terhadap Kredit Usaha Rakyat (KUR) Pertanian (rumah tangga), 2023 <i>Number of Agricultural Households by Province and Ownership of Access to People's Business Credit for Agriculture (households), 2023.....</i>	635
6.28	Jumlah Usaha Pertanian Perorangan Menurut Provinsi dan Kepemilikan Akses Terhadap Kredit Usaha Rakyat (KUR) Pertanian (unit), 2023 <i>Number of Individual Agricultural Holdings by Province and Ownership of Access to People's Business Credit for Agriculture (units), 2023</i>	636
6.29	Jumlah Rumah Tangga Usaha Pertanian Menurut Provinsi dan Perlindungan Asuransi untuk Usaha Pertanian (rumah tangga), 2023 <i>Number of Agricultural Households by Province and Insurance Coverage for Agricultural Businesses (households), 2023.....</i>	637
6.30	Jumlah Usaha Pertanian Perorangan Menurut Provinsi dan Perlindungan Asuransi untuk Usaha Pertanian (unit), 2023 <i>Number of Individual Agricultural Holdings by Province and Insurance Coverage for Agricultural Businesses (units), 2023.....</i>	638
6.31	Jumlah Rumah Tangga Usaha Perkebunan Menurut Provinsi dan Kepemilikan Surat Tanda Daftar Usaha Perkebunan Untuk Budi Daya (STD-B) (rumah tangga), 2023 <i>Number of Estate Crop Cultivation Households by Province and Ownership of the Certificate of Registration for Plantation Cultivation (households), 2023</i>	639



6.32	Jumlah Usaha Pertanian Perorangan Perkebunan Menurut Provinsi dan Kepemilikan Surat Tanda Daftar Usaha Perkebunan Untuk Budi Daya (STD-B) (unit), 2023 <i>Number of Estate Crop Individual Agricultural Holdings by Province and Ownership of the Certificate of Registration for Plantation Cultivation (units), 2023</i>	640
6.33	Jumlah Rumah Tangga Usaha Pertanian di Wilayah Perkotaan Menurut Provinsi dan Penggunaan Lahan Terbatas untuk Usaha Pertanian (rumah tangga), 2023 <i>Number of Agricultural Households in Urban Areas by Province and Limited Land Use for Agricultural Businesses (households), 2023</i>	641
6.34	Jumlah Usaha Pertanian Perorangan di Wilayah Perkotaan Menurut Provinsi dan Penggunaan Lahan Terbatas untuk Usaha Pertanian (unit), 2023 <i>Number of Individual Agricultural Holdings in Urban Areas by Province and Limited Land Use for Agricultural Businesses (units), 2023</i>	642
6.35	Jumlah Rumah Tangga Usaha Pertanian di Wilayah Perkotaan Menurut Provinsi dan Penggunaan Media Pot dan Sejenisnya untuk Usaha Pertanian (rumah tangga), 2023 <i>Number of Agricultural Households in Urban Areas by Province and the Use of Potting Media and Similar Materials for Agricultural Businesses (households), 2023</i>	643
6.36	Jumlah Usaha Pertanian Perorangan di Wilayah Perkotaan Menurut Provinsi dan Penggunaan Media Pot dan Sejenisnya untuk Usaha Pertanian (unit), 2023 <i>Number of Individual Agricultural Holdings in Urban Areas by Province and the Use of Potting Media and Similar Materials for Agricultural Businesses (units), 2023</i>	644
6.37	Jumlah Rumah Tangga Usaha Pertanian di Wilayah Perkotaan Menurut Provinsi dan Penggunaan Teknologi Hidroponik, Aquaponik, Vertikulture, Media Terpal, dan Sejenisnya (rumah tangga), 2023 <i>Number of Agricultural Households in Urban Areas by Province and the Use of Hydroponic, Aquaponic, Verticulture, Tarpaulin Media and Similar Technology (households), 2023</i>	645
6.38	Jumlah Usaha Pertanian Perorangan di Wilayah Perkotaan Menurut Provinsi dan Penggunaan Teknologi Hidroponik, Aquaponik, Vertikulture, Media Terpal, dan Sejenisnya (unit), 2023 <i>Number of Individual Agricultural Holdings in Urban Areas by Province and the Use of Hydroponic, Aquaponic, Verticulture, Tarpaulin Media and Similar Technology (units), 2023</i>	646



<https://www.bps.go.id>



Daftar Gambar

List of Figure

Gambar Figure		Halaman Page
1.1	Infografis Penjelasan Umum Sensus Pertanian 2023 <i>General Explanation of the 2023 Census of Agriculture</i>	9
1.2	Usaha Pertanian 2023 <i>Agricultural Holdings in 2023</i>	10
2.1	Sebaran Usaha Pertanian Perorangan (UTP) di Indonesia, 2023 <i>Distribution of Individual Agricultural Holding in Indonesia, 2023</i>	24
2.2	Sebaran Perusahaan Pertanian Berbadan Hukum (UPB) di Indonesia, 2023 <i>Distribution of Agricultural Corporation in Indonesia, 2023</i>	24
2.3	Sebaran Usaha Pertanian Lainnya (UTL) di Indonesia, 2023 <i>Distribution of Other Agricultural Holding in Indonesia, 2023</i>	25
2.4	Sebaran Rumah Tangga Usaha Pertanian (RTUP) di Indonesia, 2023 <i>Distribution of Agricultural Households in Indonesia, 2023</i>	25

BAB

CHAPTER

1



PENJELASAN UMUM SENSUS PERTANIAN 2023

*GENERAL EXPLANATION OF
THE 2023 CENSUS OF AGRICULTURE*



Latar Belakang

Sektor pertanian memiliki potensi untuk berkontribusi signifikan terhadap ekonomi nasional. Fakta bahwa masih terjadi penyerapan tenaga kerja yang tinggi di sektor pertanian, serta sumbangan devisa yang cukup besar dari sektor agribisnis yang berkembang pesat dan penyediaan bahan baku untuk industri hilir, menunjukkan ketahanan sektor pertanian dalam menghadapi pandemi Covid-19. Mengingat situasi ini, penyediaan data sektor pertanian yang akurat dan tepat waktu sangatlah penting karena dapat membantu pemerintah dan pemangku kepentingan dalam merencanakan dan mengembangkan kebijakan baik untuk kepentingan domestik maupun pembangunan nasional, sehingga dapat digunakan sebagai referensi.

Data statistik dasar sektor pertanian yang komprehensif diperoleh melalui pelaksanaan Sensus Pertanian. Sesuai dengan ketentuan Undang-Undang Nomor 16 tahun 1997, tugas utama dan tanggung jawab untuk menyelenggarakan Sensus Pertanian diberikan kepada Badan Pusat Statistik (BPS).

Sensus Pertanian 2023 (ST2023) diinisiasi untuk mengakomodasi variabel yang diperlukan guna menyajikan data pertanian yang sangat dinamis. Ini bertujuan untuk memenuhi kebutuhan data di tingkat nasional dan internasional, serta dirancang agar hasilnya sesuai dengan standar internasional, mengacu pada program *Food and Agricultural Organization (FAO)* yang dikenal dengan *World Programme for the Census of Agriculture (WCA) 2020*. Oleh karena itu, ST2023 diharapkan dapat menyajikan data yang dapat dibandingkan secara internasional.

Background

The agricultural sector has the potential to contribute significantly to the national economy. The fact that there is still a high level of labor absorption in the agricultural sector, along with substantial foreign exchange contributions from the rapidly growing agribusiness sector and the provision of raw materials for downstream industries, demonstrates the resilience of the agricultural sector facing the Covid-19 pandemic. Given this situation, provision of accurate and timely data on agricultural sector is crucial, as it can assist the government and stakeholders in planning and developing policies for both domestic interests and national development, serving as a valuable reference.

Comprehensive basic statistical data on the agricultural sector is obtained through the implementation of the Census of Agriculture. In accordance with the provisions of Law Number 16 of 1997, the main task and responsibility for conducting the Census of Agriculture are entrusted to the BPS-Statistics Indonesia.

The 2023 Census of Agriculture (ST2023) is initiated to accommodate the necessary variables to present highly dynamic agricultural data. It aims to meet data needs at both national and international levels, and it is designed to produce results that align with international standards, referring to the Food and Agricultural Organization (FAO) program known as the World Programme for the Census of Agriculture (WCA) 2020. Therefore, it is anticipated that ST2023 will present data that can be compared internationally.

Tujuan ST2023

Sesuai rekomendasi FAO dalam publikasi "World Programme for the Census of Agriculture 2020", maka tujuan dari Sensus Pertanian Tahun 2023 adalah:

1. Menyediakan data struktur pertanian sampai unit-unit administrasi terkecil;
2. Menyediakan data yang dapat digunakan sebagai tolok ukur statistik pertanian saat ini;
3. Menyediakan kerangka sampel untuk survei pertanian lanjutan.

Beberapa *output* dari hasil ST2023 yaitu:

1. Tersedianya sistem pengumpulan data pertanian yang terintegrasi dan berkelanjutan dengan Sensus Pertanian sebagai aransemen utama dan Survei Pertanian Terintegrasi (SITASI) sebagai data pelengkap tahunan diantara dua sensus;
2. Tersedianya data Statistik Pertanian baik dalam bentuk tabel dan spasial;
3. Tersedianya data pertanian yang komprehensif dan memenuhi data-data kewilayahan;
4. Terpenuhinya data pertanian untuk agenda global misalnya Indikator SDGs di sektor pertanian dan isu strategis yang ada di RPJMN;
5. Pemanfaatan *cost effective data collection tools and methodology* yang direkomendasikan FAO seperti penggunaan *Computer-Assisted Personal Interview (CAPI)* dan *Computer Aided Web Interviewing (CAWI)*;
6. Pemanfaatan data administrasi.

Cakupan Wilayah dan Kegiatan

Unit usaha pertanian yang dicakup dalam ST2023 mencakup Usaha Pertanian Perorangan (UTP), Perusahaan Pertanian Berbadan Hukum (UPB), dan Usaha Pertanian Lainnya (UTL).

Objectives of ST2023

In accordance with the FAO recommendations outlined in the publication "World Programme for the Census of Agriculture 2020," the objectives of the Census of Agriculture in 2023 are as follows:

1. *Provide agricultural structure data down to the smallest administrative units.*
2. *Supply data that can be used as a benchmark for current agricultural statistics.*
3. *Provide sample frames for subsequent agricultural surveys.*

Several outputs from the results of ST2023 include:

1. *The availability of an integrated and sustainable agricultural data collection system, with the Census of Agriculture as the main arrangement and Agricultural Integrated Survey (AGRIS/SITASI) as annual supplementary data between two censuses.*
2. *Availability of Agricultural Statistics data in both tabular and spatial forms.*
3. *Availability of comprehensive agricultural data that meets regional data requirements.*
4. *Fulfillment of agricultural data for global agendas, such as SDGs indicators in the agricultural sector and strategic issues in the National Medium-Term Development Plan (RPJMN).*
5. *Utilization of cost-effective data collection tools and methodologies recommended by FAO, such as the use of Computer-Assisted Personal Interview (CAPI) and Computer Aided Web Interviewing (CAWI).*
6. *Utilization of administrative data.*

Coverage of Areas and Activities

The agricultural holding encompassed in ST2023 include Individual Agricultural Holding (UTP), Agricultural Corporation (UPB), and Other Agricultural Holding (UTL).



Dalam pelaksanaan ST2023, petugas akan bekerja di satuan wilayah kerja yang ditetapkan dalam Satuan Lingkungan Setempat (SLS). SLS yang digunakan adalah SLS hasil Sensus Penduduk 2020 yang mencakup muatan keluarga dari SP2020, termasuk wilayah non-SLS yang sudah terisi muatan. Untuk memastikan efektivitas dan efisiensi dalam mekanisme sensus, perlu dilakukan pembagian wilayah SLS sesuai dengan muatan yang ada di setiap SLS. Penetapan wilayah konsentrasi pertanian dalam SLS didasarkan pada data perkiraan muatan dari pembaruan Wilayah Kerja Statistik (Wilkerstat) tahun 2022 yang mencakup informasi jumlah keluarga/KK dan jumlah keluarga tani/KK tani di suatu wilayah SLS/Non-SLS.

Pengaturan wilayah untuk pencacahan unit usaha pertanian perorangan (UTP) terdiri dari pembagian wilayah CAPI dan *Paper Assisted Personal Interviewing* (PAPI). Pendataan pada ibu kota provinsi di seluruh Indonesia dan seluruh wilayah di DKI Jakarta menggunakan metode CAPI, sementara wilayah lainnya menggunakan metode PAPI.

Metodologi

Pelaksanaan pencacahan dalam ST2023 menerapkan dua metode pengumpulan data, yaitu metode *door to door* dan metode *snowball*. Metode *door to door* merupakan cara pengumpulan data dengan mengunjungi setiap unit observasi dalam setiap area sampel enumerasi. Sementara itu, metode *snowball* adalah cara pengumpulan data dengan mengunjungi hanya unit observasi yang diidentifikasi sebagai unit observasi yang memenuhi syarat.

Dalam pencacahan lengkap pada unit usaha pertanian perorangan (UTP), cakupan Satuan Lingkungan Setempat (SLS) melibatkan SLS yang memiliki muatan KK/KK tani dan sudah diklasifikasikan ke dalam wilayah konsentrasi dan non-konsentrasi pertanian. Pencacahan UTP di wilayah SLS

During the implementation of ST2023, fieldworkers will operate in designated work areas known as Local Administrative Units (SLS). The SLS utilized is derived from the 2020 Population Census and includes the family size from SP2020, encompassing both SLS and non-SLS areas that have already been filled with the data. To ensure the effectiveness and efficiency of the census mechanism, it is necessary to divide the SLS areas according to the size in each SLS. The determination of agricultural concentration areas within the SLS is based on estimated size data from the 2022 update of Enumeration Area (Wilkerstat), including information on the number of families/households (KK) and the number of farmer families (KK tani) in a specific SLS/Non-SLS area.

The arrangement of areas for the enumeration of individual agricultural holding (UTP) consists of dividing the areas into CAPI and Paper Assisted Personal Interviewing (PAPI) categories. Data collection in the provincial capitals throughout Indonesia and the entire DKI Jakarta region employ the CAPI method, while other regions utilize the PAPI method.

Methodology

The implementation of enumeration in ST2023 employs two data collection methods: door-to-door and snowball methods. The door-to-door method involves visiting each observation unit in each enumeration sample area. Meanwhile, the snowball method collects data by visiting only observation units identified as eligible observation units.

In the complete enumeration of individual agricultural holding (UTP), the coverage of Local Administrative Units (SLS) involves SLS with family/household (KK/KK tani) loads and has been classified into concentration and non-concentration areas of agriculture. Enumeration of UTP in agricultural concentration areas of SLS

konsentrasi pertanian dilakukan dengan metode *door to door*, sedangkan di wilayah SLS non-konsentrasi, pencacahan UTP dilakukan dengan metode *snowball*.

Pendekatan pengumpulan data untuk Usaha Pertanian Perorangan (UTP) disesuaikan dengan ketersediaan jaringan internet di setiap kabupaten/kota di tiap provinsi. Pada ibukota provinsi di seluruh Indonesia dan seluruh wilayah DKI Jakarta, pencacahan UTP dilakukan dengan menggunakan moda CAPI, sementara di wilayah kabupaten/kota lainnya menggunakan PAPI sebagai moda pencacahan.

Kegiatan ST2023 meliputi tujuh subsektor pertanian, yaitu:

1. Subsektor tanaman pangan,
2. Subsektor tanaman hortikultura,
3. Subsektor tanaman perkebunan,
4. Subsektor peternakan,
5. Subsektor perikanan,
6. Subsektor kehutanan, dan
7. Subsektor jasa pertanian.

Sedangkan kegiatan pertanian yang dicakup meliputi:

1. Budi daya tanaman, yaitu: padi, palawija, hortikultura (sayuran, buah-buahan, tanaman hias, dan tanaman obat), perkebunan, kehutanan (antara lain: kayu, getah, rotan, dll).
2. Budi daya Ternak/Unggas.
3. Budi daya ikan dan penangkapan ikan.
4. Penangkaran Tumbuhan dan Satwa Liar, Perburuan dan penangkapan satwa liar, dan pemungutan hasil hutan.
5. Jasa pertanian.

Konsep dan Definisi

Dalam pelaksanaan Sensus Pertanian 2023, konsep dan definisi berperan memberikan kerangka kerja yang jelas dan konsisten untuk pengumpulan data, interpretasi, dan analisis hasil Sensus Pertanian 2023. Beberapa konsep dan definisi yang umum digunakan pada pelaksanaan Sensus Pertanian 2023 sebagai berikut:

is carried out using the *door-to-door* method, while in non-concentration areas of SLS, UTP enumeration is conducted using the *snowball* method.

The data collection approach for Individual Agricultural Holding (UTP) is adapted based on the availability of internet networks in each regency/municipality in each province. In the provincial capitals throughout Indonesia and the entire DKI Jakarta region, UTP enumeration is conducted using the CAPI method, while in other regency/municipality areas, PAPI is used as the enumeration method.

ST2023 activities encompass seven agricultural sub-sectors:

1. Food crops sub-sector,
2. Horticultural crops sub-sector,
3. Estate crops sub-sector,
4. Livestock sub-sector,
5. Fisheries sub-sector,
6. Forestry sub-sector, and
7. Agricultural services sub-sector.

The agricultural activities covered include:

1. Cultivation of crops, including paddy, secondary food crops, horticulture (vegetables, fruits, ornamental plants, and medicinal plants), estate crops, and forestry (including wood, rubber, rattan, etc.).
2. Livestock/Poultry Farming.
3. Aquaculture and capture fishery.
4. Plant and Wildlife Breeding, Hunting and capturing wild animals, and harvesting forest products.
5. Agricultural services.

Concept and Definition

In the implementation of the 2023 Census of Agriculture, concepts and definitions play a crucial role in providing a clear and consistent framework for the collection, interpretation, and analysis of data from the 2023 Census of Agriculture. Some common concepts and definitions used in the implementation of the 2023 Census of Agriculture are as follows:



1. **Subsektor pertanian** merupakan bagian/anak sektor pertanian dalam kegiatan statistik pertanian, mencakup: 1. Subsektor tanaman pangan, 2. Subsektor tanaman hortikultura, 3. Subsektor tanaman perkebunan, 4. Subsektor peternakan, 5. Subsektor perikanan, 6. Subsektor kehutanan, dan 7. Subsektor jasa pertanian.
 2. **Jenis Usaha** adalah pengelompokan jenis unit usaha pertanian yang meliputi Usaha Pertanian Perorangan (UTP), Perusahaan Pertanian Berbadan Hukum (UPB), dan Usaha Pertanian Lainnya (UTL).
 3. **Usaha Pertanian Perorangan (UTP)** adalah Banyaknya unit usaha pertanian yang dikelola oleh satu orang yang memiliki tanggung jawab teknis, yuridis, dan ekonomis untuk unit pertanian tersebut. Orang tersebut dapat melakukan semua tanggung jawab secara langsung, atau mendelegasikan yang terkait dengan pengelolaan kerja sehari-hari kepada seorang manajer (tidak berbadan hukum). Usaha pertanian mencakup usaha di subsektor tanaman pangan, hortikultura, perkebunan, peternakan, perikanan, kehutanan.
 4. **Perusahaan Pertanian Berbadan Hukum (UPB)** adalah setiap bentuk usaha yang menjalankan jenis usaha di sektor pertanian yang bersifat tetap dan terus-menerus, yang didirikan dengan tujuan memperoleh laba yang pendirian perusahaan dilindungi hukum atau ijin dari instansi yang berwenang minimal pada tingkat kabupaten/kota, untuk setiap tahapan kegiatan budi daya pertanian seperti: pemupukan, pemeliharaan dan pemanenan.
 5. **Usaha Pertanian Lainnya (UTL)** adalah usaha pertanian yang dikelola oleh bukan perorangan maupun bukan perusahaan pertanian, yang dibentuk atas dasar kesamaan kepentingan, kesamaan
1. **Agricultural subsector** is a part or branch of the agricultural sector in agricultural statistical activities, including: 1. Food crop subsector, 2. Horticultural crop subsector, 3. Estate crop subsector, 4. Livestock subsector, 5. Fisheries subsector, 6. Forestry subsector, and 7. Agricultural services subsector.
 2. **Type of holding** is the classification of types of agricultural holdings, including Individual Agricultural Holding (UTP), Agricultural Corporation (UPB), and Other Agricultural Holding (UTL).
 3. **Individual Agricultural Holding** represents the number of agricultural holding managed by one person who has technical, juridical, and economic responsibility for the agricultural holding. This person may perform all responsibilities directly or delegate those related to day-to-day management to a manager (without a legal entity). Agricultural holding include activities in the food crop, horticultural crop, estate crop, livestock, fisheries, and forestry subsectors.
 4. **Agricultural Corporation** refers to any form of enterprise conducting agricultural activities that are permanent and continuous, established with the aim of making a profit, and its establishment is legally protected or permitted by the authorized agency at least at the regency/municipality level. This includes various stages of agricultural cultivation activities such as fertilization, maintenance, and harvesting.
 5. **Other Agricultural Holding** is an agricultural enterprise managed by neither an individual nor a agricultural corporation, formed based on common interests, similar environmental conditions



kondisi lingkungan (sosial/ekonomi/sumberdaya) dan keakraban untuk meningkatkan produktivitas usaha tani dan kesejahteraan anggotanya dalam mengusahakan lahan usaha pertanian secara bersama pada satu hamparan atau kawasan tertentu. Contoh bentuk entitas usaha pertanian lainnya: pondok pesantren, lembaga pemasyarakatan, kantor pemerintah/swasta, kompleks TNI, kelompok tani yang usahanya dilakukan secara bersama.

6. **Rumah Tangga Usaha Pertanian** adalah rumah tangga yang memelihara/menguasai/melakukan kegiatan pertanian dengan tujuan sebagian atau seluruh hasilnya untuk dijual/ditukar.
7. **Tanda-tanda**
 - Tidak ada atau nol : -
 - Data dapat diabaikan : ~0
 - Tanda decimal : ,
 - Tidak dapat ditampilkan : NA
8. **Data dengan keterangan NA (not applicable)** adalah data yang tidak dapat ditampilkan karena jumlah usahanya kurang dari 3 unit/kelompok. Data tersebut dapat digolongkan data pribadi yang secara hukum tidak dapat dipublikasikan. Data agregat pada tabel di publikasi ini mencakup data dengan keterangan NA. BPS terus berkomitmen untuk melindungi data pribadi.

(social/economic/resources), and camaraderie to improve the productivity of farming and the welfare of its members in jointly managing agricultural land on one expanse or certain area. Examples of other agricultural enterprise entities include Islamic boarding schools, correctional institutions, government/private offices, military complexes, and farmer groups engaged in joint farming activities.

6. **Agricultural household** is a household that raises/controls/engages in agricultural activities with the aim of selling/exchanging some or all of its produce.
7. **Symbols**
 - Null or zero : -
 - Data negligible : ~0
 - Decimal point : ,
 - Not applicable : NA
8. **Data labeled as NA (not applicable)** are data that cannot be displayed due to the small number of holdings, which is less than 3 units. These data can be classified as personal data that cannot be legally disclosed. The aggregate data in the tables in this publication includes data labeled as NA. BPS remains committed to protecting personal data.



PENJELASAN UMUM SENSUS PERTANIAN 2023

GENERAL EXPLANATION OF THE 2023 CENSUS OF AGRICULTURE

Sensus Pertanian 2023
merupakan
Sensus Pertanian ke
*The 2023 Census of Agriculture is
the 7th Census of Agriculture*

7

Tujuan Sensus Pertanian 2023

The objectives of the 2023 Census of Agriculture

1. Menyediakan data struktur pertanian sampai unit-unit administrasi terkecil
Provide agricultural structure data down to the smallest administrative units.
2. Menyediakan data yang dapat digunakan sebagai tolok ukur statistik pertanian saat ini
Supply data that can be used as a benchmark for current agricultural statistics.
3. Menyediakan kerangka sampel untuk survei pertanian lanjutan
Provide sample frame for subsequent agricultural surveys.



Bolopos Sensus Pertanian 2023 menggunakan seluruh atribut untuk pendataan
The 2023 Census of Agriculture Officer weights all attributes used to collecting data.

Cakupan Unit Usaha Pertanian dalam ST2023

The Coverage of Agricultural Holding Units in the 2023 Census of Agriculture

- Usaha Pertanian Perorangan**
Individual Agricultural Holding
- Usaha Perusahaan Pertanian Berbadan Hukum**
Agricultural Corporation
- Usaha Pertanian Lainnya**
Other Agricultural Holding

Cakupan Wilayah dalam ST2023

The Coverage of Areas in the 2023 Census of Agriculture



Seluruh Indonesia baik perkotaan/perdesaan
All urban villages/neighborhoods in Indonesia



Cakupan Subsektor Pertanian dalam ST2023

The Coverage of Agricultural Sub-Sectors in the 2023 Census of Agriculture

- Tanaman Pangan**
Food crops sub-sector
- Hortikultura**
Horticultural sub-sector
- Perkebunan**
Plantation sub-sector
- Peternakan**
Livestock sub-sector
- Perikanan**
Fisheries sub-sector
- Kehutanan**
Forestry sub-sector
- Jasa Pertanian**
Agricultural services sub-sector

Gambar 1.1
Figures

Infografis Penjelasan Umum Sensus Pertanian 2023
General Explanation of the 2023 Census of Agriculture



USAHA PERTANIAN 2023

AGRICULTURAL HOLDINGS IN 2023

Jumlah Unit Usaha Pertanian (unit) **2023** *Number of Agricultural Holdings (units)*

29.359.594



Usaha Pertanian Perorangan (UTP)

Individual Agricultural Holding

29.341.033



Perusahaan Pertanian Berbadan Hukum (UPB)

Agricultural Corporation

5.643



Usaha Pertanian Lainnya (UTL)

Other Agricultural Holding

12.918

Jumlah dan Persentase Usaha Pertanian Perorangan Menurut Subsektor
Number and Percentage of Individual Agricultural Holdings by Subsector

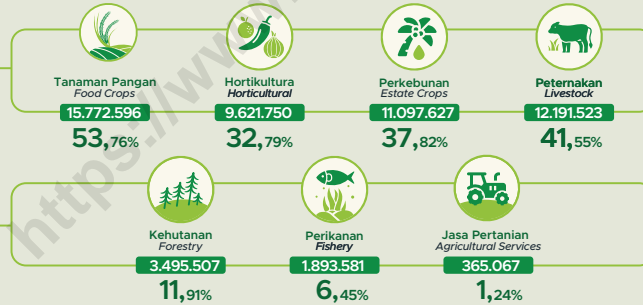

Catatan: Persentase terhadap total Unit Usaha Pertanian Perorangan (UTP). Satu Unit Usaha Pertanian Perorangan (UTP) dapat mengusahakan satu subsektor atau lebih.
Notes: Percentage to total Individual Agricultural Holdings. One Individual Agricultural Holding could cultivate one subsector or more.

Usaha Pertanian Perorangan paling banyak terdapat di Provinsi
The Largest Number of Individual Agricultural Holdings are found in Province

Jawa Timur
5.676.675 unit
(19,35% dari total Usaha Pertanian Perorangan di Indonesia)



Gambar 1.2
Figures

Usaha Pertanian 2023
Agricultural Holdings in 2023

BAB

CHAPTER

2

**USAHA
PERTANIAN 2023
AGRICULTURAL HOLDING
IN 2023**

<https://www.bps.go.id>



PENJELASAN TEKNIS

1. **Jumlah Rumah Tangga Usaha Pertanian (RTUP)** adalah banyaknya rumah tangga yang melakukan minimal satu jenis kegiatan pertanian dengan tujuan sebagian atau seluruh hasilnya untuk dijual/ditukar (khusus tanaman pangan termasuk yang seluruhnya dikonsumsi sendiri).
2. **Jumlah Perusahaan Pertanian Berbadan Hukum (UPB)** adalah banyaknya setiap bentuk usaha yang menjalankan jenis usaha di sektor pertanian yang bersifat tetap dan terus-menerus, yang didirikan dengan tujuan memperoleh laba yang pendirian perusahaan dilindungi hukum atau ijin dari instansi yang berwenang minimal pada tingkat kabupaten/kota, untuk setiap tahapan kegiatan budi daya pertanian seperti: pemupukan, pemeliharaan, dan pemanenan.
3. **Jumlah Usaha Pertanian Lainnya (UTL)** adalah banyaknya usaha pertanian yang dikelola oleh bukan perorangan maupun bukan perusahaan pertanian, yang dibentuk atas dasar kesamaan kepentingan, kesamaan kondisi lingkungan (sosial/ekonomi/sumberdaya) dan keakraban untuk meningkatkan produktivitas usaha tani dan kesejahteraan anggotanya dalam mengusahakan lahan usaha pertanian secara bersama pada satu hamparan atau kawasan tertentu. Contoh bentuk entitas usaha pertanian lainnya: pondok pesantren, lembaga masyarakat, kantor pemerintah/swasta, kompleks TNI, kelompok tani yang usahanya dilakukan secara bersama.
4. **Petani** adalah warga negara Indonesia perseorangan dan/atau beserta keluarganya yang melakukan usaha tani di bidang tanaman pangan, hortikultura, perkebunan, dan/atau peternakan (Permentan Nomor 4 Tahun 2019).

TECHNICAL NOTES

1. **Number of Agricultural Households** is the number of households that carry out at least one type of agricultural activity with the purpose of selling/exchanging some or all of the results at the business risk (for food crops, including those consumed entirely by themselves).
2. **Number of Agricultural Corporations** is the number of corporations carrying out permanent, continuous types of business in the agricultural sector, which are established with the purpose of making a profit, the establishment of the company is protected by law or permits from the competent authority, at least at the regency/municipality level, for each stage of agricultural cultivation activities such as fertilization, maintenance and harvesting.
3. **Number of Other Agricultural Holdings** is the number of agricultural holding managed by non-individuals or nonagricultural corporations, which is established on the basis of similar interests, similar environmental conditions (social/economic/resources) and camaraderie to increase the productivity of farming and the welfare of their members in cultivating agricultural land jointly on one stretch or certain areas. Examples of other agricultural holdings: Islamic boarding schools, correctional institutions, government/private offices, The Indonesian National Armed Forces (TNI) complexes, farmer groups with joint agricultural cultivation activities.
4. **Farmer** according to Ministerial Regulation of Ministry of Agriculture Number 4 of 2019 are Indonesia citizen and/or their family who cultivated agriculture in food crops, horticultural crops, estate crops, and/or livestock.



5. **Jumlah Rumah Tangga Petani** adalah banyaknya rumah tangga yang minimal salah satu anggota rumah tangganya melakukan kegiatan di subsektor tanaman pangan, hortikultura, perkebunan, atau peternakan.
 6. **Jumlah Rumah Tangga Usaha Tanaman Pangan** adalah banyaknya rumah tangga yang melakukan kegiatan pertanian yang menghasilkan produk tanaman pangan (padi dan palawija), termasuk usaha pembibitan tanaman pangan dan bukan sebagai buruh tani atau pekerja keluarga.
 7. **Jumlah Rumah Tangga Usaha Hortikultura** adalah banyaknya rumah tangga yang melakukan kegiatan usaha hortikultura yang menghasilkan produk tanaman sayuran, tanaman buah-buahan, tanaman hias, dan tanaman obat dengan tujuan sebagian atau seluruh hasilnya dijual/ditukar atas risiko usaha.
 8. **Jumlah Rumah Tangga Usaha Perkebunan** adalah banyaknya rumah tangga yang melakukan kegiatan budi daya tanaman perkebunan, termasuk pembibitan tanaman perkebunan, dengan tujuan sebagian atau seluruh hasilnya untuk dijual/ditukar atas risiko usaha.
 9. **Jumlah Rumah Tangga Usaha Peternakan** adalah banyaknya rumah tangga yang melakukan kegiatan pemeliharaan ternak (meliputi pengembangbiakan/penggemukan/pembibitan/pembesaran ternak betina) yang menghasilkan produk peternakan dengan tujuan sebagian atau seluruh hasilnya dijual/ditukar atas risiko usaha.
5. **Number of Farmer Households** is the number of households where at least one member of the household carrying out activities in the subsector of food crop, horticulture, estate crop, or livestock.
 6. **Number of Food Crop Cultivation Households** is the number of households carrying out agricultural activities that produce food crop products (paddy and secondary food crops), including food crop nurseries, and not as farm laborers or family workers.
 7. **Number of Horticultural Cultivation Households** is the number of households carrying out horticultural cultivation activities that produce vegetables, fruit plants, ornamental plants, and medicinal plants, with the purpose of selling/exchanging some or all of the results at business risk.
 8. **Number of Estate Crop Cultivation Households** is the number of households carrying out estate crop cultivation activities, including estate crop nurseries, with the purpose of selling/exchanging some or all of the results at the business risk.
 9. **Number of Livestock Households** is the number of households carrying out livestock activities (including raising/fattening/breeding/rearing) that produce livestock products, with the purpose of selling/exchanging some or all of the results at the business risk.



10. **Jumlah Rumah Tangga Usaha Perikanan** adalah banyaknya rumah tangga yang mengusahakan kegiatan di subsektor perikanan. Satu rumah tangga dapat mengusahakan lebih dari satu subsektor yang melakukan kegiatan budi daya ikan dan/atau penangkapan ikan dengan tujuan sebagian atau seluruh hasilnya dijual/ditukar atas risiko usaha.
10. **Number of Fishery Households** is the number of households carrying out activities in the fisheries subsector. One household can work on more than one subsector that carry out aquaculture and/or capture fishery activities with the purpose of selling/exchanging some or all of the results at business risk.
11. **Jumlah Rumah Tangga Usaha Budi Daya Ikan** adalah banyaknya rumah tangga yang melakukan kegiatan pemeliharaan, pembesaran dan/atau pembiakan (pembenihan) ikan dengan menggunakan lahan, perairan dan fasilitas buatan serta memanen hasilnya dengan tujuan sebagian atau seluruhnya untuk dijual/ditukar atas risiko usaha.
11. **Number of Aquaculture Households** is the number of households carrying out fish raising, growing, and/or breeding activities utilizing the land, waters and made facilities as well as harvesting the results with the purpose of selling/exchanging some or all of the results at the business risk.
12. **Jumlah Rumah Tangga Usaha Penangkapan Ikan** adalah banyaknya rumah tangga yang melakukan kegiatan penangkapan ikan di laut maupun di perairan darat dengan tujuan sebagian atau seluruhnya untuk dijual/ditukar atas risiko usaha.
12. **Number of Capture Fishery Households** is the number of households carrying out fishing activities in marine or inland waters, with the purpose of selling/exchanging some or all of them at business risk.
13. **Jumlah Rumah Tangga Usaha Kehutanan** adalah banyaknya rumah tangga yang melakukan kegiatan budi daya/pembibitan tanaman kehutanan, penangkaran tumbuhan/satwa liar, serta pemungutan hasil hutan dan/atau perburuan dan panangkapan satwa liar dengan tujuan sebagian atau seluruhnya untuk dijual/ditukar atas risiko usaha.
13. **Number of Forestry Households** is the number of households carrying out forestry plant cultivation/nursery activities, breeding wild plants/animals, as well as collecting forest products and/or hunting and capturing wild animals with the purpose of selling/exchanging some or all of the results at the business risk.
14. **Jumlah Rumah Tangga Usaha Jasa Pertanian** adalah banyaknya rumah tangga yang melakukan kegiatan usaha atas dasar balas jasa atau kontrak/ secara borongan, seperti: melayani usaha di bidang pertanian.
14. **Number of Agricultural Services Households** is the number of households carrying out business activities on a remuneration basis or contract/wholesale basis, such as: serving businesses in the agricultural sector.

15. **Jumlah Usaha Pertanian Perorangan (UTP)** adalah banyaknya unit usaha pertanian yang dikelola oleh satu orang yang memiliki tanggung jawab teknis, yuridis, dan ekonomis untuk unit pertanian tersebut. Orang tersebut dapat melakukan semua tanggung jawab secara langsung, atau mendelegasikan yang terkait dengan pengelolaan kerja sehari-hari kepada seorang manajer (tidak berbadan hukum). Usaha pertanian mencakup usaha di subsektor tanaman pangan, hortikultura, perkebunan, peternakan, perikanan, kehutanan, dan jasa pertanian.
16. **Jumlah Usaha Pertanian Perorangan Tanaman Pangan** adalah banyaknya unit usaha perorangan yang melakukan kegiatan pertanian yang menghasilkan produk tanaman pangan (padi dan palawija), termasuk usaha pembibitan tanaman pangan dan bukan sebagai buruh tani atau pekerja keluarga.
17. **Jumlah Usaha Pertanian Perorangan Hortikultura** adalah banyaknya unit usaha perorangan yang melakukan kegiatan usaha hortikultura yang menghasilkan produk tanaman sayuran, tanaman buah-buahan, tanaman hias, dan tanaman obat dengan tujuan sebagian atau seluruh hasilnya dijual/ditukar atas risiko usaha.
18. **Jumlah Usaha Pertanian Perorangan Perkebunan** adalah banyaknya unit usaha perorangan yang melakukan kegiatan budi daya tanaman perkebunan, termasuk pembibitan tanaman perkebunan, dengan tujuan sebagian atau seluruh hasilnya untuk dijual/ditukar atas risiko usaha.
19. **Jumlah Usaha Pertanian Perorangan Peternakan** adalah banyaknya unit usaha perorangan yang melakukan
15. **Number of Individual Agricultural Holdings** is the number of agricultural holdings managed by one person having technical, juridical and economic responsibility for the agricultural holding. The person can carry out all responsibilities directly, or delegate those related to daily work management to a manager (not a legal entity). Agricultural holdings includes those in the subsector of food crop, horticulture, estate crop, livestock, fisheries, forestry, and agricultural services.
16. **Number of Food Crop Individual Agricultural Holdings** is the number of individual holdings carrying out agricultural activities that produce food crop products (paddy and secondary crops), including food crop nurseries, and not as farm laborers or family workers.
17. **Number of Horticultural Individual Agricultural Holdings** is the number of individual holdings carrying out horticultural cultivation activities that produce vegetables, fruit plants, ornamental plants, and medicinal plants, with the purpose of selling/exchanging some or all of the results at business risk.
18. **Number of Estate Crop Individual Agricultural Holdings** is the number of individual holdings carrying out estate crop cultivation activities, including estate crop nurseries, with the purpose of selling/exchanging some or all of the results at the business risk.
19. **Number of Livestock Individual Agricultural Holdings** is the number of individual holdings carrying out livestock



kegiatan pemeliharaan ternak (meliputi pengembangbiakan/penggemukan/pembibitan/rearing/produksi telur, susu, madu, kokon, dan liur) yang menghasilkan produk peternakan dengan tujuan sebagian atau seluruh hasilnya dijual/ditukar atas risiko usaha.

20. **Jumlah Usaha Pertanian Perorangan Perikanan** adalah banyaknya unit usaha perorangan yang melakukan kegiatan budi daya ikan dan/atau penangkapan ikan di laut maupun di perairan darat dengan tujuan sebagian atau seluruhnya untuk dijual/ditukar atas risiko usaha.
20. *Number of Fishery Individual Agricultural Holdings* is the number of individual holdings carrying out aquaculture and/or fishing activities at sea or inland waters with the purpose of selling/exchanging some or all of the results at the business risk.
21. **Jumlah Usaha Pertanian Perorangan Kehutanan** adalah banyaknya unit usaha perorangan yang melakukan kegiatan budi daya/pembibitan tanaman kehutanan, penangkaran tumbuhan/satwa liar, serta pemungutan hasil hutan dan/atau perburuan dan penangkapan satwa liar dengan tujuan sebagian atau seluruhnya untuk dijual/ ditukar atas risiko usaha.
21. *Number of Forestry Individual Agricultural Holdings* is the number of individual holdings carrying out forestry plant cultivation/nursery activities, breeding wild plants/animals, as well as collecting forest products and/or hunting and capturing wild animals with the purpose of selling/exchanging some or all of the results at the business risk.
22. **Jumlah Usaha Pertanian Perorangan Jasa Pertanian** adalah banyaknya unit usaha perorangan yang melakukan kegiatan usaha atas dasar balas jasa atau kontrak/secara borongan, seperti: melayani usaha di bidang pertanian.
22. *Number of Agricultural Services Individual Agricultural Holdings* is the number of individual holdings carrying out business activities on a remuneration basis or contract/wholesale basis, such as: serving businesses in the agricultural sector.
23. **Jumlah Perusahaan Pertanian Berbadan Hukum (UPB) Tanaman Pangan** adalah banyaknya usaha yang menjalankan jenis usaha di subsektor tanaman pangan yang bersifat tetap, terus-menerus yang didirikan dengan tujuan memperoleh laba yang pendirian perusahaan dilindungi hukum atau ijin dari instansi yang berwenang minimal pada tingkat kabupaten/kota, untuk setiap tahapan kegiatan budi daya pertanian seperti: pemupukan, pemeliharaan, dan pemanenan.
23. *Number of Food Crop Agricultural Corporations* is the number of corporations carrying out permanent, continuous types of business in the food crop subsector which are established with the purpose of making a profit, the establishment of the company is protected by law or permits from the competent authority, at least at the regency/municipality level, for each stage of agricultural cultivation activities such as fertilization, maintenance and harvesting.

24. **Jumlah Perusahaan Pertanian Berbadan Hukum (UPB) Hortikultura** adalah banyaknya usaha yang menjalankan jenis usaha di subsektor hortikultura yang bersifat tetap, terus-menerus yang didirikan dengan tujuan memperoleh laba yang pendirian perusahaan dilindungi hukum atau ijin dari instansi yang berwenang minimal pada tingkat kabupaten/kota, untuk setiap tahapan kegiatan budi daya pertanian seperti: pemupukan, pemeliharaan dan pemanenan.
24. **Number of Horticultural Agricultural Corporations** is the number of corporations carrying out permanent, continuous types of business in the horticultural subsector which are established with the purpose of making a profit, the establishment of the company is protected by law or permits from the competent authority, at least at the regency/municipality level, for each stage of agricultural cultivation activities such as fertilization, maintenance, and harvesting.
25. **Jumlah Perusahaan Pertanian Berbadan Hukum (UPB) Perkebunan** adalah banyaknya usaha yang menjalankan jenis usaha di subsektor perkebunan yang bersifat tetap, terus-menerus yang didirikan dengan tujuan memperoleh laba yang pendirian perusahaan dilindungi hukum atau ijin dari instansi yang berwenang minimal pada tingkat kabupaten/kota, untuk setiap tahapan kegiatan budi daya pertanian seperti: pemupukan, pemeliharaan dan pemanenan.
25. **Number of Estate Crop Agricultural Corporations** is the number of corporations carrying out permanent, continuous types of business in the estate crop subsector which are established with the purpose of making a profit, the establishment of the company is protected by law or permits from the competent authority, at least at the regency/municipality level, for each stage of agricultural cultivation activities such as fertilization, maintenance, and harvesting.
26. **Jumlah Perusahaan Pertanian Berbadan Hukum (UPB) Peternakan** adalah banyaknya usaha yang menjalankan jenis usaha di subsektor peternakan yang bersifat tetap, terus-menerus yang didirikan dengan tujuan memperoleh laba yang pendirian perusahaan dilindungi hukum atau ijin dari instansi yang berwenang minimal pada tingkat kabupaten/kota, untuk setiap tahapan kegiatan budi daya pertanian.
26. **Number of Livestock Agricultural Corporations** is the number of corporations carrying out permanent, continuous types of business in the livestock sub-sector which are established with the purpose of making a profit, the establishment of the company is protected by law or permits from the competent authority, at least at the regency/municipality level, for each stage of agricultural cultivation activities.
27. **Jumlah Perusahaan Pertanian Berbadan Hukum (UPB) Perikanan** adalah banyaknya usaha yang menjalankan jenis usaha di subsektor perikanan yang bersifat tetap, terus-menerus yang didirikan dengan tujuan memperoleh laba yang pendirian perusahaan
27. **Number of Fishery Agricultural Corporations** is the number of corporations carrying out permanent, continuous types of business in the fishery subsector which are established with the purpose of making a profit, the establishment of the company is protected by law or permits



dilindungi hukum atau ijin dari instansi yang berwenang minimal pada tingkat kabupaten/kota, untuk setiap tahapan kegiatan budi daya pertanian.

28. **Jumlah Perusahaan Pertanian Berbadan Hukum (UPB) Kehutanan** adalah banyaknya usaha yang menjalankan jenis usaha di subsektor kehutanan yang bersifat tetap, terus-menerus yang didirikan dengan tujuan memperoleh laba yang pendirian perusahaan dilindungi hukum atau ijin dari instansi yang berwenang minimal pada tingkat kabupaten/kota, untuk setiap tahapan kegiatan budi daya pertanian seperti: pemupukan, pemeliharaan dan pemanenan.
28. **Number of Forestry Agricultural Corporations** is the number of corporations carrying out permanent, continuous types of business in the forestry subsector which are established with the purpose of making a profit, the establishment of the company is protected by law or permits from the competent authority, at least at the regency/municipality level, for each stage of agricultural cultivation activities such as fertilization, maintenance, and harvesting.
29. **Jumlah Perusahaan Pertanian Berbadan Hukum (UPB) Jasa Pertanian** adalah banyaknya usaha yang menjalankan jenis usaha di subsektor jasa pertanian yang bersifat tetap, terus-menerus yang didirikan dengan tujuan memperoleh laba yang pendirian perusahaan dilindungi hukum atau ijin dari instansi yang berwenang minimal pada tingkat kabupaten/kota, untuk setiap tahapan kegiatan budi daya pertanian.
29. **Number of Agricultural Services Corporations** is the number of corporations carrying out permanent, continuous types of business in the agricultural services subsector which are established with the purpose of making a profit, the establishment of the company is protected by law or permits from the competent authority, at least at the regency/municipality level, for each stage of agricultural cultivation activities.
30. **Jumlah Usaha Pertanian Lainnya (UTL) Tanaman Pangan** adalah banyaknya usaha pertanian oleh bukan perorangan maupun bukan perusahaan pertanian di subsektor tanaman pangan yang dibentuk atas dasar kesamaan kepentingan, kesamaan kondisi lingkungan (sosial/ekonomi/sumber daya) dan keakraban untuk meningkatkan produktivitas usaha tani dan kesejahteraan anggotanya dalam mengusahakan lahan usaha tani secara bersama-sama pada satu hamparan atau kawasan tertentu.
30. **Number of Other Food Crop Holdings** is the number of other agricultural holdings managed by non-individuals or nonagricultural corporations in food crop subsector which is established on the basis of similar interests, similar environmental conditions (social/economic/resources) and camaraderie to increase the productivity of farming and the welfare of their members in cultivating agricultural land jointly on one expanse or certain areas.



31. **Jumlah Usaha Pertanian Lainnya (UTL) Hortikultura** adalah banyaknya usaha pertanian oleh bukan perorangan maupun bukan perusahaan pertanian di subsektor hortikultura yang dibentuk atas dasar kesamaan kepentingan, kesamaan kondisi lingkungan (sosial/ekonomi/sumber daya) dan keakraban untuk meningkatkan produktivitas usaha tani dan kesejahteraan anggotanya dalam mengusahakan lahan usaha tani secara bersama-sama pada satu hamparan atau kawasan tertentu.
31. **Number of Other Horticultural Holdings** is the number of other agricultural holdings managed by non-individuals or nonagricultural corporations in horticultural subsector which is established on the basis of similar interests, similar environmental conditions (social/economic/resources) and camaraderie to increase the productivity of farming and the welfare of their members in cultivating agricultural land jointly on one expanse or certain areas.
32. **Jumlah Usaha Pertanian Lainnya (UTL) Perkebunan** adalah banyaknya usaha pertanian oleh bukan perorangan maupun bukan perusahaan pertanian di subsektor perkebunan yang dibentuk atas dasar kesamaan kepentingan, kesamaan kondisi lingkungan (sosial/ekonomi/sumber daya) dan keakraban untuk meningkatkan produktivitas usaha tani dan kesejahteraan anggotanya dalam mengusahakan lahan usaha tani secara bersama-sama pada satu hamparan atau kawasan tertentu.
32. **Number of Other Estate Crop Holdings** is the number of other agricultural holdings managed by non-individuals or non-agricultural corporations in estate crop subsector which is established on the basis of similar interests, similar environmental conditions (social/economic/resources) and camaraderie to increase the productivity of farming and the welfare of their members in cultivating agricultural land jointly on one expanse or certain areas.
33. **Jumlah Usaha Pertanian Lainnya (UTL) Peternakan** adalah banyaknya usaha pertanian oleh bukan perorangan maupun bukan perusahaan pertanian di subsektor peternakan yang dibentuk atas dasar kesamaan kepentingan, kesamaan kondisi lingkungan (sosial/ekonomi/sumber daya) dan keakraban untuk meningkatkan produktivitas usaha tani dan kesejahteraan anggotanya dalam mengusahakan lahan usaha tani secara bersama-sama pada satu hamparan atau kawasan tertentu.
33. **Number of Other Livestock Holdings** is the number of other agricultural holdings managed by non-individuals or nonagricultural corporations in livestock subsector which is established on the basis of similar interests, similar environmental conditions (social/economic/resources) and camaraderie to increase the productivity of farming and the welfare of their members in cultivating agricultural land jointly on one expanse or certain areas.
34. **Jumlah Usaha Pertanian Lainnya (UTL) Perikanan** adalah banyaknya usaha pertanian oleh bukan perorangan maupun bukan perusahaan pertanian di
34. **Number of Other Fishery Holdings** is the number of other agricultural holdings managed by non-individuals or nonagricultural corporations in fishery



subsektor perikanan yang dibentuk atas dasar kesamaan kepentingan, kesamaan kondisi lingkungan (sosial/ekonomi/sumber daya) dan keakraban untuk meningkatkan produktivitas usaha tani dan kesejahteraan anggotanya dalam mengusahakan lahan usaha tani secara bersama-sama pada satu hamparan atau kawasan tertentu.

35. **Jumlah Usaha Pertanian Lainnya (UTL) Kehutanan** adalah banyaknya usaha pertanian oleh bukan perorangan maupun bukan perusahaan pertanian di subsektor kehutanan yang dibentuk atas dasar kesamaan kepentingan, kesamaan kondisi lingkungan (sosial/ekonomi/sumber daya) dan keakraban untuk meningkatkan produktivitas usaha tani dan kesejahteraan anggotanya dalam mengusahakan lahan usaha tani secara bersama-sama pada satu hamparan atau kawasan tertentu.
35. **Number of Other Forestry Holdings** is the number of other agricultural holdings managed by non-individuals or nonagricultural corporations in forestry subsector which is established on the basis of similar interests, similar environmental conditions (social/ economic/resources) and camaraderie to increase the productivity of farming and the welfare of their members in cultivating agricultural land jointly on one expanse or certain areas.
36. **Jumlah Usaha Pertanian Lainnya (UTL) Jasa Pertanian** adalah banyaknya usaha pertanian oleh bukan perorangan maupun bukan perusahaan pertanian di subsektor jasa pertanian yang dibentuk atas dasar kesamaan kepentingan, kesamaan kondisi lingkungan (sosial/ekonomi/sumber daya) dan keakraban untuk meningkatkan produktivitas usaha tani dan kesejahteraan anggotanya dalam mengusahakan lahan usaha tani secara bersama-sama pada satu hamparan atau kawasan tertentu.
36. **Number of Other Agricultural Services Holdings** is the number of other agricultural holdings managed by non-individuals or non-agricultural corporations in agricultural services subsector which is established on the basis of similar interests, similar environmental conditions (social/ economic/resources) and camaraderie to increase the productivity of farming and the welfare of their members in cultivating agricultural land jointly on one expanse or certain areas.
37. **Lahan Pertanian** adalah lahan yang digunakan untuk tanaman semusim (berupa sawah ataupun bukan sawah/ lahan kering), padang rumput sementara maupun permanen, lahan yang sementara belum ditanami menunggu penanaman, lahan untuk tanaman tahunan (hortikultura dan perkebunan), lahan yang digunakan untuk kandang
37. **Agricultural Land** is land that use for temporary crops (wetland or dryland), temporary or permanent pastures, land temporarily fallow awaiting planting, land for permanent crops (horticulture and estate cops), land for livestock pens and other agricultural buildings (barns, mills, etc.), land for forestry activities, and land for aquaculture activities (excluding marine or inland water).



ternak dan bangunan pertanian lainnya (lumbung, penggilingan, dsb), lahan untuk kegiatan kehutanan, dan lahan untuk kegiatan budi daya perikanan (tidak termasuk lahan budi daya perikanan di laut atau perairan umum).

38. **Lahan lainnya (bukan lahan pertanian dan bukan tempat tinggal)** adalah semua lahan lain pada unit usaha yang tidak diklasifikasikan di tempat lain (selain lahan pertanian dan tidak termasuk lahan tempat tinggal), termasuk lahan yang tidak dapat ditanami seperti lahan tandus, berpasir, terjal, dsb. Lahan lainnya juga termasuk lahan untuk usaha selain pertanian seperti warung, bengkel, toko dan sejenisnya yang bukan merupakan bangunan tempat tinggal.
39. **Klasifikasi Kelompok Luas Lahan yang Dikuasai pada Tabel 2.10 dan 2.11** adalah pengelompokan luas lahan yang merujuk pada *World Programme for the Census of Agriculture (WCA) 2020*. Luas lahan yang dikuasai pada tabel tersebut mencakup luas lahan pertanian dan lahan lainnya (bukan lahan pertanian dan bukan tempat tinggal) yang berada dalam satu kewenangan, termasuk lahan milik sendiri dan/atau lahan yang berasal dari pihak lain, tidak termasuk lahan yang berada di pihak lain.
40. **Jumlah Usaha Pertanian Pengguna Lahan Pertanian** adalah banyaknya usaha pertanian yang menggunakan lahan pertanian (tidak termasuk lahan budi daya di laut atau perairan umum). Lahan pertanian tersebut digunakan untuk mengusahakan tanaman semusim (tanaman pangan, hortikultura, dan perkebunan) atau tanaman tahunan (tanaman hortikultura dan perkebunan), mengusahakan atau memelihara ternak, mengusahakan tanaman
38. **Other Land (neither agricultural nor residential land)** are all other land of the agricultural holding that are not classified elsewhere (other than agricultural and residential land), including areas that cannot be planted such as barren, sandy, steep land, etc. Other land also include land for business purposes other than agriculture such as stalls, workshops, shops, and others that are not residential buildings.
39. **Classification of Land Area Utilized in Table 2.10 and Table 2.11** is a classification of land areas that refers to the 2020 World Programme for the Census of Agriculture (WCA). The area of land utilized in the table includes the area of agricultural land and other land (neither agricultural nor residential land) that is under one authority, including self-owned land and/or land owned by other parties, excluding land occupied by others.
40. **Number of Agricultural Holdings utilizing Agricultural Land** is the number of agricultural holdings utilizing agricultural land (excluding marine or inland water). The agricultural land is used to cultivate seasonal crops (food crops, horticulture and estate crops) or annual crops (horticulture and food crops), cultivate or raise livestock, cultivate forestry crops and/or carry out wild plant/animal breeding activities, carry out aquaculture activities (including shrimp, seaweed,



kehutanan dan/atau melakukan usaha penangkaran tumbuhan/satwa liar, melakukan kegiatan usaha budi daya ikan (termasuk udang, rumput laut, dll) menggunakan wadah budi daya yaitu tambak, kolam, mina padi/sawah, akuarium, dan lainnya.

etc.) using containers cultivation such as brackish water ponds, ponds, mina padi/ rice fields, aquariums, and others.

41. **Jumlah sapi potong, sapi perah, dan kerbau berdasarkan hasil Sensus Pertanian 2023** adalah banyaknya sapi dan kerbau yang dipelihara, baik untuk tujuan dijual/diusahakan maupun tidak untuk dijual/diusahakan, pada unit usaha pertanian perorangan, perusahaan pertanian berbadan hukum, dan unit usaha pertanian lainnya pada 1 Mei 2023.
41. ***The number of beef cattle, dairy cattle, and buffalo based on the 2023 Census of Agriculture*** is the quantity of cattle and buffalo raised, whether for sale/cultivation purposes or not for sale/cultivation purposes, in individual agricultural holdings, agricultural corporation, and other agricultural holdings as of May 1, 2023.
42. **Jumlah kerbau** adalah banyaknya kerbau potong ditambah kerbau perah.
42. ***The total number of buffalo*** is the number of beef buffalo and dairy buffalo
43. **Lokasi jumlah ternak rumah tangga usaha pertanian** berdasarkan lokasi tempat tinggal kepala rumah tangga usaha pertanian.
43. ***The location of the number of livestock for Agricultural Households*** is based on the location where the head of agricultural household lives.
44. **Lokasi jumlah ternak usaha pertanian perorangan** berdasarkan lokasi tempat tinggal pengelola usaha pertanian perorangan.
44. ***The location of the number of livestock for individual agricultural holdings*** is based on the location where individual agricultural holder lives.



Gambar 2.1 Sebaran Usaha Pertanian Perorangan (UTP) di Indonesia, 2023
Figures *Distribution of Individual Agricultural Holding in Indonesia, 2023*

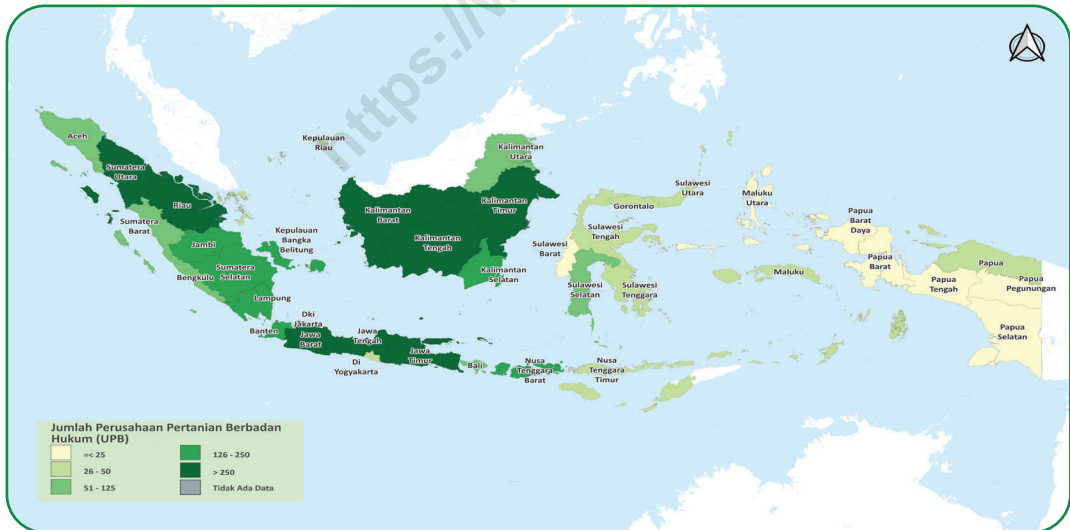

Gambar 2.2 Sebaran Perusahaan Pertanian Berbadan Hukum (UPB) di Indonesia, 2023
Figures *Distribution of Agricultural Corporation in Indonesia, 2023*

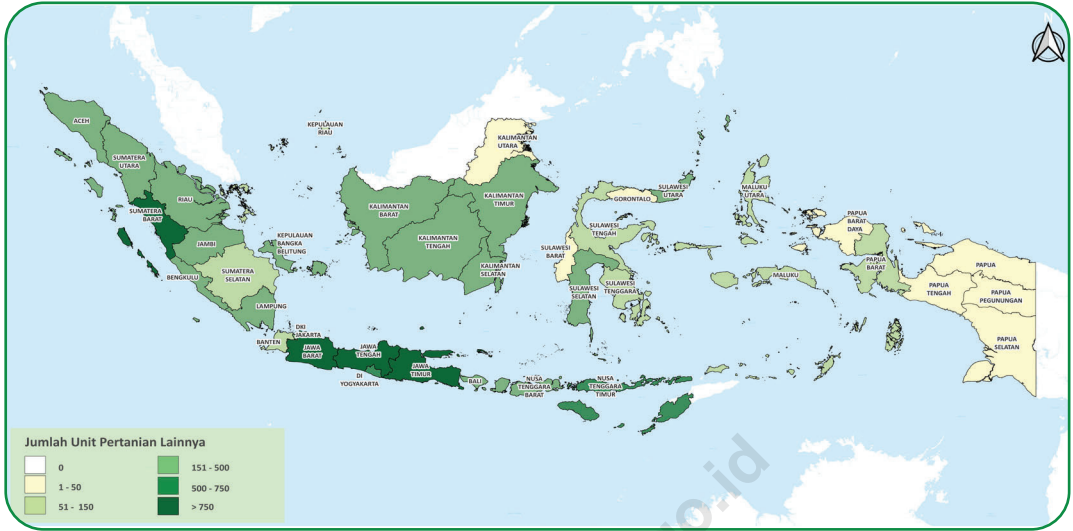

Gambar 2.3 Sebaran Usaha Pertanian Lainnya (UTL) di Indonesia, 2023
Figures *Distribution of Other Agricultural Holding in Indonesia, 2023*



Gambar 2.4 Sebaran Rumah Tangga Usaha Pertanian (RTUP) di Indonesia, 2023
Figures *Distribution of Agricultural Households in Indonesia, 2023*

Tabel
Table

2.1

Jumlah Usaha Pertanian Perorangan, Perusahaan Pertanian Berbadan Hukum, dan Usaha Pertanian Lainnya Menurut Provinsi (unit), 2023
Number of Individual Agricultural Holdings, Agricultural Corporations, and Other Agricultural Holdings by Province (units), 2023

Provinsi Province	Usaha Pertanian Perorangan Individual Agricultural Holdings	Perusahaan Pertanian Berbadan Hukum ¹ Agricultural Corporation ¹	Usaha Pertanian Lainnya Other Agricultural Holding	Jumlah Total
(1)	(2)	(3)	(4)	(5)
Aceh	825.781	105	273	826.159
Sumatera Utara	1.516.367	432	304	1.517.103
Sumatera Barat	769.045	96	1.251	770.392
Riau	728.641	319	272	729.232
Jambi	565.480	144	164	565.788
Sumatera Selatan	1.185.283	230	131	1.185.644
Bengkulu	335.778	91	350	336.219
Lampung	1.371.771	214	353	1.372.338
Kepulauan Bangka Belitung	167.479	211	281	167.971
Kepulauan Riau	81.005	31	96	81.132
DKI Jakarta	13.412	40	339	13.791
Jawa Barat	3.292.107	618	942	3.293.667
Jawa Tengah	4.363.201	283	2.324	4.365.808
DI Yogyakarta	431.132	35	537	431.704
Jawa Timur	5.676.675	634	1.591	5.678.900
Banten	609.222	207	132	609.561
Bali	369.266	102	341	369.709
Nusa Tenggara Barat	768.744	139	374	769.257
Nusa Tenggara Timur	901.781	48	536	902.365
Kalimantan Barat	729.751	423	392	730.566
Kalimantan Tengah	310.536	273	193	311.002
Kalimantan Selatan	487.948	156	347	488.451
Kalimantan Timur	210.030	337	203	210.570
Kalimantan Utara	61.220	66	42	61.328
Sulawesi Utara	271.265	37	278	271.580
Sulawesi Tengah	457.454	47	65	457.566
Sulawesi Selatan	1.121.658	92	329	1.122.079
Sulawesi Tenggara	349.834	44	51	349.929
Gorontalo	149.235	28	31	149.294
Sulawesi Barat	206.299	16	29	206.344
Maluku	208.851	32	149	209.032
Maluku Utara	153.787	22	51	153.860
Papua Barat	50.100	25	113	50.238
Papua Barat Daya	32.990	16	12	33.018
Papua	73.669	27	33	73.729
Papua Selatan	67.637	17	2	67.656
Papua Tengah	205.433	6	5	205.444
Papua Pegunungan	221.166	-	2	221.168
Indonesia	29.341.033	5.643	12.918	29.359.594

Catatan/Note: ¹Jumlah Perusahaan Pertanian Berbadan Hukum mencakup Perusahaan Pertanian Berbadan Hukum yang berstatus aktif/baru/belum berproduksi, termasuk yang berstatus tutup sementara/alasan lainnya. Pada Tabel-tabel selanjutnya, Jumlah Perusahaan Pertanian Berbadan Hukum tidak mencakup yang berstatus tutup sementara/alasan lainnya/Number of Agricultural Corporations includes Agricultural Corporations which are active/new/not yet in production, include temporarily closed/other reason. In next tables, number of Agricultural Corporations not include temporarily closed/other reason.

Tabel
Table

2.2

Jumlah Rumah Tangga Usaha Pertanian, Usaha Pertanian Perorangan, dan Rasio UTP terhadap RTUP Menurut Provinsi, 2023
Number of Agricultural Households, Individual Agricultural Holdings, and Ratio of Individual Agricultural Holdings to Agricultural Households by Province, 2023

Provinsi Province	Rumah Tangga Usaha Pertanian ¹ Agricultural Households ¹ (Rumah Tangga / Households)	Usaha Pertanian Perorangan Individual Agricultural Holdings (Unit / Units)	Rasio UTP terhadap RTUP Ratio of Individual Agricultural Holdings to Agricultural Households
(1)	(2)	(3)	(4)
Aceh	787.940	825.781	1,05
Sumatera Utara	1.488.764	1.516.367	1,02
Sumatera Barat	724.392	769.045	1,06
Riau	706.030	728.641	1,03
Jambi	535.757	565.480	1,06
Sumatera Selatan	1.161.243	1.185.283	1,02
Bengkulu	319.129	335.778	1,05
Lampung	1.332.177	1.371.771	1,03
Kepulauan Bangka Belitung	157.308	167.479	1,06
Kepulauan Riau	77.733	81.005	1,04
DKI Jakarta	13.147	13.412	1,02
Jawa Barat	3.249.867	3.292.107	1,01
Jawa Tengah	4.217.886	4.363.201	1,03
DI Yogyakarta	417.166	431.132	1,03
Jawa Timur	5.531.694	5.676.675	1,03
Banten	601.592	609.222	1,01
Bali	365.180	369.266	1,01
Nusa Tenggara Barat	756.147	768.744	1,02
Nusa Tenggara Timur	873.084	901.781	1,03
Kalimantan Barat	700.848	729.751	1,04
Kalimantan Tengah	298.918	310.536	1,04
Kalimantan Selatan	463.268	487.948	1,05
Kalimantan Timur	205.919	210.030	1,02
Kalimantan Utara	58.829	61.220	1,04
Sulawesi Utara	262.072	271.265	1,04
Sulawesi Tengah	430.310	457.454	1,06
Sulawesi Selatan	1.038.710	1.121.658	1,08
Sulawesi Tenggara	329.535	349.834	1,06
Gorontalo	139.650	149.235	1,07
Sulawesi Barat	193.182	206.299	1,07
Maluku	194.356	208.851	1,07
Maluku Utara	145.201	153.787	1,06
Papua Barat	47.125	50.100	1,06
Papua Barat Daya	31.593	32.990	1,04
Papua	71.208	73.669	1,03
Papua Selatan	65.843	67.637	1,03
Papua Tengah	204.434	205.433	1,00
Papua Pegunungan	221.145	221.166	1,00
Indonesia	28.418.382	29.341.033	1,03

Catatan/Note: ¹Satu RTUP dapat terdiri atas satu/lebih UTP/One Agricultural Households can consist of one or more Individual Agricultural Holdings

Tabel 2.3 Jumlah Usaha Pertanian Perorangan, Perusahaan Pertanian Berbadan Hukum, dan Usaha Pertanian Lainnya Menurut Subsektor (unit), 2023
Table Number of Individual Agricultural Holdings, Agricultural Corporations, and Other Agricultural Holdings by Subsector (units), 2023

Subsektor Sub-sector	Usaha Pertanian Perorangan Individual Agricultural Holdings	Perusahaan Pertanian Berbadan Hukum Agricultural Corporation	Usaha Pertanian Lainnya Other Agricultural Holding	Jumlah Total
(1)	(2)	(3)	(4)	(5)
Sektor Pertanian¹ / Agriculture Sector¹	29.341.033	5.315	12.918	29.359.266
Tanaman Pangan ² / Food Crops ²	15.772.596	105	2.636	15.775.337
- Padi / Paddy	11.725.342	40	1.144	11.726.526
- Palawija / Secondary Food Crops	6.882.496	71	1.715	6.884.282
Hortikultura / Horticulture	9.621.750	320	5.054	9.627.124
Perkebunan / Estate Crops	11.097.627	2.674	1.944	11.102.245
Peternakan / Livestock	12.191.523	1.014	2.414	12.194.951
Perikanan ² / Fishery ²	1.893.581	893	2.553	1.897.027
- Budi Daya Ikan / Aquaculture	950.106	783	2.461	953.350
- Penangkapan Ikan / Capture Fishery	984.907	113	104	985.124
Kehutanan / Forestry	3.495.507	573	309	3.496.389
Jasa Pertanian / Agricultural Services	365.067	61	1.875	367.003

Catatan/Note: ¹Satu unit usaha pertanian dapat mengusahakan lebih dari satu subsektor/One agricultural holding can engage in more than one subsector

²Satu unit usaha pertanian subsektor dapat mengusahakan lebih dari satu sub-subsektor/One agricultural holding subsector can engage in more than one sub-subsector

Tabel 2.4 Jumlah Rumah Tangga Usaha Pertanian Menurut Subsektor (rumah tangga), 2023
Table Number of Agricultural Households by Subsector (households), 2023

Subsektor Subsector	Rumah Tangga Usaha Pertanian Agricultural Households
(1)	(2)
Sektor Pertanian¹ / Agriculture Sector¹	28.418.382
Tanaman Pangan ² / Food Crops ²	15.551.270
- Padi / Paddy	11.590.161
- Palawija / Secondary Food Crops	6.793.457
Hortikultura / Horticulture	9.494.427
Perkebunan / Estate Crops	10.873.560
Peternakan / Livestock	12.047.389
Perikanan ² / Fishery ²	1.852.832
- Budi Daya Ikan / Aquaculture	939.701
- Penangkapan Ikan / Capture Fishery	955.589
Kehutanan / Forestry	3.468.034
Jasa Pertanian / Agricultural Services	362.551

Catatan/Note: ¹Satu unit usaha pertanian dapat mengusahakan lebih dari satu subsektor/One agricultural holding can engage in more than one subsector

²Satu unit usaha pertanian subsektor dapat mengusahakan lebih dari satu sub-subsektor/One agricultural holding subsector can engage in more than one sub-subsector



Tabel
Table 2.5

Jumlah Usaha Pertanian Perorangan Menurut Provinsi dan Subsektor (unit), 2023
Number of Individual Agricultural Holdings by Province and Subsector (units), 2023

Provinsi Provinsi	Usaha Pertanian Perorangan ¹ Individual Agricultural Holdings ¹	Tanaman Pangan Food Crops			Hortikultura Horticulture	Perkebunan Estate Crops
		Tanaman Pangan ² Food Crops ²	Padi Paddy	Palawija Secondary Food Crops		
(1)	(2)	(3)	(4)	(5)	(6)	(7)
Aceh	825.781	465.522	432.385	44.867	180.065	372.466
Sumatera Utara	1.516.367	651.533	456.051	291.926	418.305	811.078
Sumatera Barat	769.045	396.657	333.135	92.901	321.912	435.533
Riau	728.641	66.763	48.044	20.159	67.372	617.506
Jambi	565.480	99.979	84.290	18.014	93.198	480.978
Sumatera Selatan	1.185.283	363.298	317.862	62.872	215.717	854.108
Bengkulu	335.778	78.680	59.030	23.593	87.384	275.336
Lampung	1.371.771	746.730	424.919	435.134	385.950	579.480
Kepulauan Bangka Belitung	167.479	20.928	8.817	12.604	37.028	129.192
Kepulauan Riau	81.005	7.739	229	7.548	31.510	26.828
DKI Jakarta	13.412	1.467	729	789	3.876	262
Jawa Barat	3.292.107	2.221.535	1.992.515	396.001	1.287.824	558.949
Jawa Tengah	4.363.201	2.647.475	2.103.378	1.275.699	1.971.965	1.046.600
DI Yogyakarta	431.132	288.238	241.856	173.027	183.233	114.466
Jawa Timur	5.676.675	3.292.960	2.419.251	1.902.673	2.070.843	1.209.632
Banten	609.222	423.975	399.803	42.124	199.037	132.882
Bali	369.266	144.421	109.723	45.796	181.485	151.817
Nusa Tenggara Barat	768.744	518.368	397.990	255.284	179.434	150.152
Nusa Tenggara Timur	901.781	689.694	346.867	494.375	272.358	503.832
Kalimantan Barat	729.751	354.503	338.247	33.201	125.555	526.877
Kalimantan Tengah	310.536	81.048	69.852	14.521	64.233	191.661
Kalimantan Selatan	487.948	265.231	256.913	12.926	109.674	195.707
Kalimantan Timur	210.030	44.717	33.221	13.727	49.693	109.629
Kalimantan Utara	61.220	22.564	16.620	8.876	19.090	19.242
Sulawesi Utara	271.265	90.634	23.458	71.973	78.502	166.262
Sulawesi Tengah	457.454	156.409	74.975	89.342	145.697	313.255
Sulawesi Selatan	1.121.658	736.194	587.357	279.567	255.015	386.254
Sulawesi Tenggara	349.834	103.449	46.248	59.771	91.378	199.907
Gorontalo	149.235	91.793	18.034	76.892	30.517	55.601
Sulawesi Barat	206.299	83.034	61.380	26.989	53.181	133.575
Maluku	208.851	103.459	7.654	98.437	71.787	128.298
Maluku Utara	153.787	32.103	2.177	30.685	36.877	131.217
Papua Barat	50.100	24.184	1.417	23.012	34.406	16.493
Papua Barat Daya	32.990	15.624	251	15.414	19.788	7.313
Papua	73.669	36.845	227	36.666	37.126	31.627
Papua Selatan	67.637	25.893	10.035	16.463	25.989	12.001
Papua Tengah	205.433	158.919	370	158.617	75.649	13.027
Papua Pegunungan	221.166	220.031	32	220.031	109.097	8.584
Indonesia	29.341.033	15.772.596	11.725.342	6.882.496	9.621.750	11.097.627



Lanjutan Tabel/Continued Table 2.5

Provinsi Provinsi	Peternakan Livestock	Perikanan Fishery			Kehutanan Forestry	Jasa Pertanian Agricultural Services
		Perikanan ² Fishery ²	Budi daya Perikanan Aquaculture	Penangkapan Ikan Capture Fishery		
(1)	(8)	(9)	(10)	(11)	(12)	(13)
Aceh	181.743	47.243	15.909	31.848	8.819	6.211
Sumatera Utara	441.117	69.918	20.875	49.314	19.340	12.592
Sumatera Barat	208.807	40.880	25.463	15.926	29.369	14.315
Riau	122.451	36.793	12.800	24.219	6.883	5.978
Jambi	99.887	17.910	8.000	10.091	12.496	2.280
Sumatera Selatan	247.962	58.148	30.498	28.821	26.344	18.723
Bengkulu	71.181	11.696	6.912	4.841	10.813	3.305
Lampung	632.904	58.791	39.191	20.288	66.929	21.054
Kepulauan Bangka Belitung	16.313	24.590	2.039	22.675	2.861	543
Kepulauan Riau	18.518	37.972	4.172	35.568	2.112	312
DKI Jakarta	3.716	5.334	2.090	3.466	69	30
Jawa Barat	1.065.104	252.315	217.111	36.142	590.858	55.351
Jawa Tengah	2.280.061	254.165	182.309	74.604	1.045.600	61.195
DI Yogyakarta	308.222	23.538	22.472	1.133	158.861	6.741
Jawa Timur	3.429.891	212.563	122.048	92.016	830.634	69.612
Banten	138.240	29.491	13.524	16.446	110.586	8.367
Bali	230.839	12.320	2.706	9.704	25.983	3.807
Nusa Tenggara Barat	358.055	41.664	13.877	28.991	31.798	9.808
Nusa Tenggara Timur	644.291	46.803	16.403	32.562	213.505	15.008
Kalimantan Barat	107.657	46.126	19.803	29.618	9.679	2.654
Kalimantan Tengah	90.052	34.842	10.937	26.261	21.568	1.392
Kalimantan Selatan	112.110	54.764	12.985	44.021	6.530	3.870
Kalimantan Timur	57.502	34.540	12.984	23.803	3.573	1.577
Kalimantan Utara	17.983	19.760	9.923	10.480	2.642	262
Sulawesi Utara	63.123	26.562	5.033	21.694	11.543	5.044
Sulawesi Tengah	162.568	50.132	7.789	43.357	10.298	4.873
Sulawesi Selatan	464.973	117.941	70.872	54.494	76.353	17.635
Sulawesi Tenggara	128.551	60.713	16.742	47.384	51.893	1.875
Gorontalo	78.011	16.575	2.964	14.026	3.935	3.258
Sulawesi Barat	86.112	21.259	5.456	16.189	9.637	1.910
Maluku	48.055	42.617	9.782	34.818	12.933	3.722
Maluku Utara	29.580	15.973	1.114	15.228	2.109	276
Papua Barat	12.604	9.587	890	8.764	3.363	256
Papua Barat Daya	6.000	9.817	988	9.039	4.580	150
Papua	21.761	17.104	1.037	16.162	1.894	449
Papua Selatan	14.523	21.930	465	21.588	24.955	393
Papua Tengah	77.556	9.711	1.026	8.748	12.394	202
Papua Pegunungan	113.500	1.494	917	578	31.768	37
Indonesia	12.191.523	1.893.581	950.106	984.907	3.495.507	365.067

Catatan/Note: ¹ Satu UTP dapat mengusahakan lebih dari satu subsektor/One Individual Agricultural Holding can engage in more than one subsector
² Satu UTP Subsektor dapat mengusahakan lebih dari satu sub-subsektor/One Individual Agricultural Holding Subsector can engage in more than one sub-subsector



Tabel
Table 2.6

Jumlah Perusahaan Pertanian Berbadan Hukum Menurut Provinsi dan Subsektor (unit), 2023
Number of Agricultural Corporations by Province and Subsector (units), 2023

Provinsi Provinsi	Perusahaan Pertanian Berbadan Hukum ¹ Agricultural Corporations ¹	Tanaman Pangan Food Crops			Hortikultura Horticulture	Perkebunan Estate Crops
		Tanaman Pangan ² Food Crops ²	Padi Paddy	Palawija Secondary Food Crops		
(1)	(2)	(3)	(4)	(5)	(6)	(7)
Aceh	92	-	-	-	-	85
Sumatera Utara	403	5	1	4	13	336
Sumatera Barat	91	3	2	1	4	65
Riau	318	-	-	-	3	249
Jambi	138	-	-	-	-	129
Sumatera Selatan	212	1	1	-	2	191
Bengkulu	87	1	1	-	1	66
Lampung	211	4	-	4	7	57
Kepulauan Bangka Belitung	206	4	-	4	9	77
Kepulauan Riau	25	-	-	-	5	8
DKI Jakarta	40	-	-	-	2	-
Jawa Barat	545	12	6	8	86	147
Jawa Tengah	268	11	7	4	56	57
DI Yogyakarta	33	1	-	1	9	2
Jawa Timur	618	44	16	31	62	117
Banten	198	1	-	1	8	14
Bali	100	1	1	-	9	8
Nusa Tenggara Barat	132	3	3	1	5	6
Nusa Tenggara Timur	41	3	-	3	9	11
Kalimantan Barat	395	-	-	-	2	304
Kalimantan Tengah	257	2	-	2	5	195
Kalimantan Selatan	154	-	-	-	4	115
Kalimantan Timur	309	-	-	-	5	230
Kalimantan Utara	64	-	-	-	-	39
Sulawesi Utara	35	2	-	2	-	20
Sulawesi Tengah	45	-	-	-	1	30
Sulawesi Selatan	87	3	2	1	3	21
Sulawesi Tenggara	41	1	-	1	2	25
Gorontalo	27	1	-	1	1	19
Sulawesi Barat	16	-	-	-	-	9
Maluku	31	-	-	-	-	12
Maluku Utara	12	-	-	-	-	2
Papua Barat	22	1	-	1	-	5
Papua Barat Daya	15	1	-	1	-	6
Papua	25	-	-	-	7	6
Papua Selatan	17	-	-	-	-	8
Papua Tengah	5	-	-	-	-	3
Papua Pegunungan	-	-	-	-	-	-
Indonesia	5.315	105	40	71	320	2.674



Lanjutan Tabel/Continued Table 2.6

Provinsi Provinsi	Peternakan Livestock	Perikanan Fishery			Kehutanan Forestry	Jasa Pertanian Agricultural Services
		Perikanan ² Fishery ²	Budi daya Perikanan Aquaculture	Penangkapan Ikan Capture Fishery		
(1)	(8)	(9)	(10)	(11)	(12)	(13)
Aceh	1	3	3	-	2	1
Sumatera Utara	31	16	12	4	12	1
Sumatera Barat	16	3	3	-	4	3
Riau	7	10	10	-	51	-
Jambi	3	-	-	-	5	2
Sumatera Selatan	6	2	2	-	13	-
Bengkulu	2	18	17	1	1	-
Lampung	90	57	57	-	4	-
Kepulauan Bangka Belitung	13	104	100	4	9	2
Kepulauan Riau	4	3	2	1	5	1
DKI Jakarta	2	30	6	24	6	-
Jawa Barat	277	34	34	-	50	10
Jawa Tengah	121	29	10	19	39	3
DI Yogyakarta	16	3	3	-	6	1
Jawa Timur	135	250	241	12	63	11
Banten	129	28	28	-	16	5
Bali	9	63	47	16	23	-
Nusa Tenggara Barat	34	77	76	1	16	-
Nusa Tenggara Timur	10	14	10	4	5	1
Kalimantan Barat	16	44	36	8	30	1
Kalimantan Tengah	8	3	3	-	55	2
Kalimantan Selatan	19	1	1	-	18	6
Kalimantan Timur	18	2	2	-	58	5
Kalimantan Utara	-	7	7	-	18	-
Sulawesi Utara	4	10	-	10	1	-
Sulawesi Tengah	6	8	8	-	1	1
Sulawesi Selatan	18	42	42	-	1	2
Sulawesi Tenggara	5	6	3	3	7	-
Gorontalo	2	2	1	1	3	1
Sulawesi Barat	-	6	6	-	1	-
Maluku	-	8	6	2	11	-
Maluku Utara	1	3	1	2	7	-
Papua Barat	1	2	1	1	14	-
Papua Barat Daya	2	5	5	-	1	-
Papua	5	-	-	-	10	1
Papua Selatan	2	-	-	-	6	1
Papua Tengah	1	-	-	-	1	-
Papua Pegunungan	-	-	-	-	-	-
Indonesia	1.014	893	783	113	573	61

Catatan/Note: ¹ Satu UPB dapat mengusahakan lebih dari satu subsektor/One Agricultural Corporation can engage in more than one subsector

² Satu UPB Subsektor dapat mengusahakan lebih dari satu sub-subsektor/One Agricultural Corporation Subsector can engage in more than one sub-subsector



Tabel
Table 2.7

Jumlah Usaha Pertanian Lainnya Menurut Provinsi dan Subsektor (unit), 2023
Number of Other Agricultural Holdings by Province and Subsector (units), 2023

Provinsi Provinsi	Usaha Pertanian Lainnya ¹ Other Agricultural Holdings ¹	Tanaman Pangan Food Crops			Hortikultura Horticulture	Perkebunan Estate Crops
		Tanaman Pangan ² Food Crops ²	Padi Paddy	Palawija Secondary Food Crops		
(1)	(2)	(3)	(4)	(5)	(6)	(7)
Aceh	273	33	16	19	129	52
Sumatera Utara	304	50	22	31	69	157
Sumatera Barat	1.251	376	121	294	601	78
Riau	272	34	6	30	92	133
Jambi	164	17	3	14	41	93
Sumatera Selatan	131	31	17	14	50	32
Bengkulu	350	54	6	49	67	173
Lampung	353	77	13	66	168	46
Kepulauan Bangka Belitung	281	57	6	52	132	101
Kepulauan Riau	96	17	2	15	55	5
DKI Jakarta	339	22	2	20	303	16
Jawa Barat	942	241	104	148	482	43
Jawa Tengah	2.324	275	185	132	612	75
DI Yogyakarta	537	112	22	97	420	29
Jawa Timur	1.591	219	161	110	469	86
Banten	132	25	14	12	53	2
Bali	341	19	14	5	75	187
Nusa Tenggara Barat	374	70	50	34	136	27
Nusa Tenggara Timur	536	219	79	149	182	179
Kalimantan Barat	392	188	138	60	104	53
Kalimantan Tengah	193	28	14	15	45	60
Kalimantan Selatan	347	56	27	31	155	78
Kalimantan Timur	203	44	15	29	99	61
Kalimantan Utara	42	11	7	4	20	3
Sulawesi Utara	278	149	28	133	110	6
Sulawesi Tengah	65	27	6	23	32	13
Sulawesi Selatan	329	54	38	24	104	40
Sulawesi Tenggara	51	8	4	5	32	9
Gorontalo	31	5	1	4	11	4
Sulawesi Barat	29	11	6	6	4	3
Maluku	149	25	-	25	46	86
Maluku Utara	51	15	1	14	36	4
Papua Barat	113	42	4	38	103	7
Papua Barat Daya	12	3	-	3	5	1
Papua	33	20	11	9	10	2
Papua Selatan	2	1	1	-	-	-
Papua Tengah	5	1	-	1	1	-
Papua Pegunungan	2	-	-	-	1	-
Indonesia	12.918	2.636	1.144	1.715	5.054	1.944



Lanjutan Tabel/Continued Table 2.7

Provinsi Provinsi	Peternakan Livestock	Perikanan Fishery			Kehutanan Forestry	Jasa Pertanian Agricultural Services
		Perikanan ² Fishery ²	Budi daya Perikanan Aquaculture	Penangkapan Ikan Capture Fishery		
(1)	(8)	(9)	(10)	(11)	(12)	(13)
Aceh	43	45	45	-	-	3
Sumatera Utara	49	41	41	-	6	6
Sumatera Barat	242	195	189	6	5	191
Riau	40	44	39	5	1	1
Jambi	16	38	38	-	2	2
Sumatera Selatan	48	36	36	-	1	2
Bengkulu	42	53	53	-	1	-
Lampung	73	57	57	-	1	24
Kepulauan Bangka Belitung	37	36	36	-	7	11
Kepulauan Riau	15	23	23	2	-	-
DKI Jakarta	9	154	154	-	2	9
Jawa Barat	260	260	256	4	20	128
Jawa Tengah	480	335	335	1	32	940
DI Yogyakarta	62	183	182	1	9	8
Jawa Timur	300	398	375	25	34	424
Banten	38	37	36	1	4	4
Bali	61	38	38	-	36	-
Nusa Tenggara Barat	108	94	80	17	12	48
Nusa Tenggara Timur	105	55	51	4	65	20
Kalimantan Barat	41	50	50	-	9	12
Kalimantan Tengah	54	39	39	-	1	2
Kalimantan Selatan	86	100	100	-	19	9
Kalimantan Timur	29	28	26	2	6	8
Kalimantan Utara	5	11	4	8	1	3
Sulawesi Utara	18	46	33	14	1	5
Sulawesi Tengah	16	9	9	1	2	1
Sulawesi Selatan	81	77	72	5	24	6
Sulawesi Tenggara	14	5	5	-	2	1
Gorontalo	5	16	16	1	1	1
Sulawesi Barat	11	5	5	-	-	-
Maluku	8	28	21	7	3	-
Maluku Utara	5	4	4	-	1	1
Papua Barat	4	1	1	-	-	-
Papua Barat Daya	5	2	2	-	1	4
Papua	4	5	5	-	-	-
Papua Selatan	-	1	1	-	-	-
Papua Tengah	-	3	3	-	-	1
Papua Pegunungan	-	1	1	-	-	-
Indonesia	2.414	2.553	2.461	104	309	1.875

Catatan/Note: ¹ Satu UTL dapat mengusahakan lebih dari satu subsektor/One Other Agricultural Holding can engage in more than one subsector

² Satu UTL Subsektor dapat mengusahakan lebih dari satu sub-subsektor/One Other Agricultural Holding Subsector can engage in more than one sub-subsector



Tabel
Table 2.8

Jumlah Rumah Tangga Usaha Pertanian Menurut Provinsi dan Subsektor (rumah tangga), 2023
Number of Agricultural Households by Province and Subsector (households), 2023

Provinsi Provinsi	Rumah Tangga Usaha Pertanian ¹ Agricultural Households ¹	Tanaman Pangan Food Crops			Hortikultura Horticulture	Perkebunan Estate Crops
		Tanaman Pangan ² Food Crops ²	Padi Paddy	Palawija Secondary Food Crops		
(1)	(2)	(3)	(4)	(5)	(6)	(7)
Aceh	787.940	449.106	417.027	44.328	177.677	367.085
Sumatera Utara	1.488.764	645.875	452.896	289.827	415.686	805.946
Sumatera Barat	724.392	385.432	324.590	91.389	313.000	422.592
Riau	706.030	65.993	47.402	20.089	66.801	605.218
Jambi	535.757	98.447	82.956	17.903	91.363	462.652
Sumatera Selatan	1.161.243	359.050	314.476	62.058	213.185	838.997
Bengkulu	319.129	77.495	58.312	23.316	85.184	263.812
Lampung	1.332.177	735.945	420.000	429.519	381.076	567.631
Kepulauan Bangka Belitung	157.308	20.654	8.651	12.520	36.442	122.701
Kepulauan Riau	77.733	7.705	227	7.516	31.216	26.495
DKI Jakarta	13.147	1.459	726	786	3.849	262
Jawa Barat	3.249.867	2.210.568	1.984.235	394.517	1.281.041	556.760
Jawa Tengah	4.217.886	2.614.608	2.082.934	1.261.531	1.941.034	1.034.680
DI Yogyakarta	417.166	285.619	239.728	172.111	180.930	113.471
Jawa Timur	5.531.694	3.263.708	2.402.147	1.886.425	2.049.143	1.195.225
Banten	601.592	420.503	396.689	42.004	197.280	132.359
Bali	365.180	143.986	109.389	45.683	180.840	151.491
Nusa Tenggara Barat	756.147	512.557	395.239	251.887	178.569	149.379
Nusa Tenggara Timur	873.084	676.589	340.646	485.975	268.637	496.685
Kalimantan Barat	700.848	349.202	333.883	32.870	122.966	514.076
Kalimantan Tengah	298.918	80.089	68.993	14.460	63.527	186.817
Kalimantan Selatan	463.268	259.925	251.886	12.849	108.113	188.585
Kalimantan Timur	205.919	44.340	32.958	13.647	49.291	108.201
Kalimantan Utara	58.829	22.167	16.349	8.762	18.801	18.960
Sulawesi Utara	262.072	88.929	23.132	70.778	77.186	162.580
Sulawesi Tengah	430.310	151.046	72.927	86.317	140.591	300.406
Sulawesi Selatan	1.038.710	701.911	567.855	264.120	245.786	369.440
Sulawesi Tenggara	329.535	101.057	44.807	58.915	89.488	192.393
Gorontalo	139.650	86.794	17.596	72.454	29.802	54.190
Sulawesi Barat	193.182	80.756	59.882	26.337	51.526	128.162
Maluku	194.356	99.614	7.443	94.754	69.676	122.550
Maluku Utara	145.201	31.646	2.133	30.268	36.005	126.070
Papua Barat	47.125	23.345	1.375	22.249	32.816	15.874
Papua Barat Daya	31.593	15.262	251	15.052	19.347	7.223
Papua	71.208	35.907	225	35.731	36.342	31.154
Papua Selatan	65.843	25.444	9.794	16.274	25.784	11.865
Papua Tengah	204.434	158.521	370	158.220	75.342	12.989
Papua Pegunungan	221.145	220.016	32	220.016	109.085	8.584
Indonesia	28.418.382	15.551.270	11.590.161	6.793.457	9.494.427	10.873.560

Lanjutan Tabel/Continued Table 2.8

Provinsi Provinsi	Peternakan Livestock	Perikanan Fishery			Kehutanan Forestry	Jasa Pertanian Agricultural Services
		Perikanan ² Fishery ²	Budi daya Perikanan Aquaculture	Penangkapan Ikan Capture Fishery		
(1)	(8)	(9)	(10)	(11)	(12)	(13)
Aceh	179.312	46.162	15.807	30.932	8.775	6.129
Sumatera Utara	439.095	68.321	20.817	47.795	19.301	12.509
Sumatera Barat	205.310	40.328	25.314	15.554	29.051	14.164
Riau	121.489	36.190	12.735	23.693	6.743	5.870
Jambi	98.835	17.623	7.925	9.882	12.285	2.260
Sumatera Selatan	246.985	57.855	30.425	28.620	26.157	18.638
Bengkulu	70.409	11.594	6.866	4.794	10.677	3.277
Lampung	626.345	57.810	38.927	19.602	66.310	20.928
Kepulauan Bangka Belitung	16.183	23.675	2.028	21.780	2.809	534
Kepulauan Riau	18.418	36.552	4.129	34.213	2.085	311
DKI Jakarta	3.696	5.186	2.072	3.340	69	30
Jawa Barat	1.061.105	251.352	216.601	35.741	589.224	55.064
Jawa Tengah	2.250.798	249.793	181.326	71.406	1.035.661	60.845
DI Yogyakarta	303.562	23.406	22.355	1.120	157.655	6.695
Jawa Timur	3.385.438	210.792	121.212	91.141	824.871	69.268
Banten	137.853	29.056	13.454	16.105	109.625	8.346
Bali	228.739	12.216	2.698	9.613	25.952	3.803
Nusa Tenggara Barat	355.480	41.075	13.758	28.532	31.708	9.789
Nusa Tenggara Timur	632.469	45.435	15.949	31.668	211.682	14.895
Kalimantan Barat	106.750	44.636	19.287	28.515	9.585	2.621
Kalimantan Tengah	89.325	34.339	10.873	25.859	21.347	1.365
Kalimantan Selatan	111.050	53.717	12.848	43.146	6.495	3.828
Kalimantan Timur	57.195	33.749	12.842	23.179	3.560	1.568
Kalimantan Utara	17.874	18.835	9.552	10.021	2.606	257
Sulawesi Utara	62.587	26.094	5.018	21.247	11.457	4.969
Sulawesi Tengah	159.564	48.284	7.607	41.759	10.034	4.790
Sulawesi Selatan	453.661	111.064	67.402	51.274	74.910	17.518
Sulawesi Tenggara	126.562	57.707	16.180	44.976	51.148	1.861
Gorontalo	75.714	15.842	2.897	13.375	3.895	3.193
Sulawesi Barat	84.100	19.697	5.359	14.743	9.489	1.893
Maluku	47.162	40.695	9.031	33.687	12.528	3.594
Maluku Utara	29.220	15.724	1.109	14.986	2.084	272
Papua Barat	12.459	9.195	885	8.377	3.278	249
Papua Barat Daya	5.963	9.525	975	8.761	4.382	149
Papua	21.482	16.546	1.033	15.609	1.847	441
Papua Selatan	14.411	21.592	465	21.250	24.590	389
Papua Tengah	77.291	9.676	1.023	8.716	12.391	202
Papua Pegunungan	113.498	1.494	917	578	31.768	37
Indonesia	12.047.389	1.852.832	939.701	955.589	3.468.034	362.551

Catatan/Note: ¹ Satu RTUP dapat mengusahakan lebih dari satu subsektor/One Agricultural Households can engage in more than one sub-sector

² Satu RTUP Subsektor dapat mengusahakan lebih dari satu sub-subsektor/One Agricultural Households Sub-sector can engage in more than one sub-subsector



Tabel
Table

2.9

Jumlah Rumah Tangga Petani dan Petani Menurut Provinsi, 2023
Number of Farmer Households and Farmer by Province, 2023

Provinsi Provinsi	Rumah Tangga Petani ¹ Farmer Households ¹ (Rumah Tangga/Households)	Petani ² Farmer ² (Orang/Person)
(1)	(2)	(3)
Aceh	763.654	797.949
Sumatera Utara	1.444.191	1.468.161
Sumatera Barat	713.760	755.877
Riau	683.958	704.341
Jambi	528.890	557.613
Sumatera Selatan	1.137.245	1.160.432
Bengkulu	316.047	332.355
Lampung	1.303.440	1.340.272
Kepulauan Bangka Belitung	143.346	151.782
Kepulauan Riau	49.665	50.606
DKI Jakarta	8.274	8.346
Jawa Barat	3.122.328	3.159.467
Jawa Tengah	4.081.125	4.211.440
DI Yogyakarta	406.243	418.811
Jawa Timur	5.372.024	5.507.720
Banten	573.872	580.398
Bali	357.829	361.677
Nusa Tenggara Barat	730.925	742.334
Nusa Tenggara Timur	857.632	883.693
Kalimantan Barat	681.278	706.899
Kalimantan Tengah	277.720	287.818
Kalimantan Selatan	437.476	459.450
Kalimantan Timur	179.964	182.985
Kalimantan Utara	43.866	45.017
Sulawesi Utara	249.197	257.183
Sulawesi Tengah	405.798	429.674
Sulawesi Selatan	970.914	1.042.644
Sulawesi Tenggara	294.379	308.584
Gorontalo	130.909	139.383
Sulawesi Barat	181.791	192.386
Maluku	180.827	192.078
Maluku Utara	140.442	148.461
Papua Barat	43.469	45.942
Papua Barat Daya	25.989	26.651
Papua	63.368	65.147
Papua Selatan	46.018	46.955
Papua Tengah	199.158	200.093
Papua Pegunungan	221.103	221.123
Indonesia	27.368.114	28.191.747

Catatan/Note: ¹Rumah tangga petani adalah RTUP yang berusaha pada subsektor tanaman pangan, hortikultura, perkebunan, dan peternakan/Farmer Households are RTUPs that work in the Subsectors of food crops, horticulture, estate crops, and livestock

²Petani adalah UTP yang berusaha pada subsektor tanaman pangan, hortikultura, perkebunan, dan peternakan/Farmer are UTP managers who work in the Subsectors of food crops, horticulture, estate crops, and livestock

Tabel
Table

2.10

Jumlah Usaha Pertanian Menurut Kelompok Luas Lahan yang dikuasai dan Jenis Usaha Pertanian (unit), 2023
Number of Agricultural Holdings by Classification of Land Area Utilized and Type of Agricultural Holding (units), 2023

Kelompok Luas Lahan (Ha) Land Area Classification (Ha)	Usaha Pertanian Perorangan Individual Agricultural Holdings	Perusahaan Pertanian Berbadan Hukum Agricultural Corporation	Usaha Pertanian Lainnya Other Agricultural Holding
(1)	(2)	(3)	(4)
Usaha Pertanian Tanpa Lahan/ Agricultural Holdings Without Land	1.111.412	984	319
Usaha Pertanian yang Menguasai Lahan (>0 ha)/ Agricultural Holding Utilizing Land (>0 ha)	28.229.621	4.659	12.599
<1	21.647.105	526	9.325
1-1,99	3.798.237	259	1.097
2-4,99	2.360.926	424	993
5-9,99	339.812	317	499
10-19,99	67.872	242	287
20-49,99	13.663	243	246
50-99	1.514	120	70
100-199	364	112	34
200-499	100	249	27
500-999	15	250	12
≥1000	13	1.917	9

Catatan/Note: Tidak termasuk lahan tempat tinggal/Not include residential land

Tabel
Table

2.11

Jumlah Usaha Pertanian Menurut Kelompok Luas Lahan Pertanian yang dikuasai dan Jenis Usaha Pertanian (unit), 2023
Number of Agricultural Holdings by Classification of Agricultural Land Area Utilized and Type of Agricultural Holding (units), 2023

Kelompok Luas Lahan (Ha) Land Area Classification (Ha)	Usaha Pertanian Perorangan Individual Agricultural Holdings	Perusahaan Pertanian Berbadan Hukum Agricultural Corporation	Usaha Pertanian Lainnya Other Agricultural Holding
(1)	(2)	(3)	(4)
Usaha Pertanian Tanpa Lahan Pertanian/ Agricultural Holdings Without Agricultural Land	1.136.141	1.024	1.602
Usaha Pertanian yang Menguasai Lahan Pertanian (>0 ha)/ Agricultural Holding Utilizing Agricultural Land (>0 ha)	28.204.892	4.619	11.316
<1	21.661.866	676	8.152
1-1,99	3.787.891	328	1.062
2-4,99	2.341.941	451	954
5-9,99	331.937	263	496
10-19,99	66.043	192	274
20-49,99	13.273	175	238
50-99	1.473	111	65
100-199	347	119	30
200-499	94	290	24
500-999	15	269	12
≥1000	12	1.745	9



Tabel
Table 2.12

Jumlah Usaha Pertanian Pengguna Lahan Pertanian Menurut Provinsi dan Jenis Usaha (unit), 2023
Number of Agricultural Holdings Utilizing Agricultural Land by Province and Type of Holding (units), 2023

Provinsi Province	Usaha Pertanian Perorangan Individual Agricultural Holdings	Perusahaan Pertanian Berbadan Hukum Agricultural Corporation	Usaha Pertanian Lainnya Other Agricultural Holding
(1)	(2)	(3)	(4)
Aceh	799.451	79	257
Sumatera Utara	1.440.135	369	294
Sumatera Barat	756.163	74	1.152
Riau	700.171	297	267
Jambi	555.438	110	160
Sumatera Selatan	1.159.098	172	128
Bengkulu	328.392	81	349
Lampung	1.351.772	180	319
Kepulauan Bangka Belitung	151.533	193	274
Kepulauan Riau	47.825	20	95
DKI Jakarta	7.238	8	322
Jawa Barat	3.224.200	467	843
Jawa Tengah	4.259.495	214	1.526
DI Yogyakarta	427.672	32	532
Jawa Timur	5.517.898	504	1.243
Banten	590.084	163	131
Bali	355.540	69	336
Nusa Tenggara Barat	726.167	115	316
Nusa Tenggara Timur	859.507	29	514
Kalimantan Barat	705.784	349	390
Kalimantan Tengah	288.491	239	193
Kalimantan Selatan	456.018	144	347
Kalimantan Timur	183.865	257	189
Kalimantan Utara	46.939	46	36
Sulawesi Utara	252.054	26	265
Sulawesi Tengah	417.276	35	61
Sulawesi Selatan	1.027.218	76	311
Sulawesi Tenggara	302.442	34	51
Gorontalo	134.364	25	31
Sulawesi Barat	188.330	16	28
Maluku	186.497	18	144
Maluku Utara	145.639	6	51
Papua Barat	44.832	18	112
Papua Barat Daya	25.512	13	8
Papua	62.672	16	33
Papua Selatan	44.226	12	2
Papua Tengah	197.756	5	4
Papua Pegunungan	220.058	-	2
Indonesia	28.187.752	4.511	11.316

Tabel
Table 2.13

Jumlah Sapi Potong, Sapi Perah, dan Kerbau Menurut Provinsi dan Jenis Usaha Pertanian (ekor), 2023
Number of Beef Cattle, Dairy Cattle, and Buffalo by Province and Type of Agricultural Holdings (heads), 2023

Provinsi Provinsi	Usaha Pertanian Perorangan Individual Agricultural Holdings			Perusahaan Pertanian Berbadan Hukum Agricultural Corporations		
	Sapi Potong Beef Cattle	Sapi Perah Dairy Cattle	Kerbau Buffalo	Sapi Potong Beef Cattle	Sapi Perah Dairy Cattle	Kerbau Buffalo
(1)	(2)	(3)	(4)	(5)	(6)	(7)
Aceh	227.332	-	40.962	NA	-	-
Sumatera Utara	612.005	608	34.983	16.523	3.742	387
Sumatera Barat	220.202	315	30.892	582	203	-
Riau	176.359	77	14.938	-	-	-
Jambi	104.247	4	26.179	-	-	-
Sumatera Selatan	220.808	8	15.099	63	-	-
Bengkulu	110.688	61	15.221	NA	-	-
Lampung	660.191	49	9.098	64.355	1.031	358
Kepulauan Bangka Belitung	12.808	-	79	1.987	-	63
Kepulauan Riau	15.146	-	24	-	-	-
DKI Jakarta	2.796	1.063	55	-	-	-
Jawa Barat	199.187	59.627	27.222	38.387	27.289	199
Jawa Tengah	1.210.050	72.463	19.004	882	175	-
DI Yogyakarta	226.785	2.796	239	57	-	-
Jawa Timur	3.051.883	268.248	10.620	192	19.048	-
Banten	9.030	70	19.992	14.912	-	57
Bali	341.561	18	684	12	-	-
Nusa Tenggara Barat	771.538	-	35.929	1.054	-	38
Nusa Tenggara Timur	579.338	2	67.077	1.671	3	-
Kalimantan Barat	73.623	14	998	-	-	-
Kalimantan Tengah	27.969	-	3.365	5.832	-	-
Kalimantan Selatan	93.522	45	8.562	2.043	-	-
Kalimantan Timur	56.942	12	1.316	627	-	-
Kalimantan Utara	9.805	-	1.324	-	-	-
Sulawesi Utara	39.804	34	-	4	-	-
Sulawesi Tengah	206.932	-	1.022	-	-	-
Sulawesi Selatan	775.493	710	54.654	127	-	-
Sulawesi Tenggara	199.200	6	1.308	645	-	-
Gorontalo	153.384	-	-	-	-	-
Sulawesi Barat	70.071	-	3.638	-	-	-
Maluku	53.228	-	6.393	-	-	-
Maluku Utara	42.075	-	534	-	-	-
Papua Barat	16.539	-	3	-	-	-
Papua Barat Daya	9.514	-	-	-	-	-
Papua	36.441	-	5	-	-	-
Papua Selatan	16.557	-	133	-	-	-
Papua Tengah	12.170	-	68	-	-	-
Papua Pegunungan	890	-	28	-	-	-
Indonesia	10.646.113	406.230	451.648	150.021¹	51.491	1.102



Lanjutan Tabel/Continued Table 2.13

Provinsi Provinsi	Usaha Pertanian Lainnya Other Agricultural Holdings			Usaha Pertanian Agricultural Holdings		
	Sapi Potong Beef Cattle	Sapi Perah Dairy Cattle	Kerbau Buffalo	Sapi Potong Beef Cattle	Sapi Perah Dairy Cattle	Kerbau Buffalo
(1)	(8)	(9)	(10)	(11)	(12)	(13)
Aceh	1.946	-	7	229.295	-	40.969
Sumatera Utara	363	-	314	628.891	4.350	35.684
Sumatera Barat	3.376	72	21	224.160	590	30.913
Riau	2.001	40	-	178.360	117	14.938
Jambi	307	-	15	104.554	4	26.194
Sumatera Selatan	1.920	-	11	222.791	8	15.110
Bengkulu	346	9	-	111.083	70	15.221
Lampung	1.711	-	-	726.257	1.080	9.456
Kepulauan Bangka Belitung	557	40	-	15.352	40	142
Kepulauan Riau	13	-	-	15.159	-	24
DKI Jakarta	-	70	-	2.796	1.133	55
Jawa Barat	2.349	848	33	239.923	87.764	27.454
Jawa Tengah	2.812	3.015	17	1.213.744	75.653	19.021
DI Yogyakarta	195	80	-	227.037	2.876	239
Jawa Timur	4.121	2.079	-	3.056.196	289.375	10.620
Banten	131	-	43	24.073	70	20.092
Bali	2.588	-	-	344.161	18	684
Nusa Tenggara Barat	1.473	-	-	774.065	-	35.967
Nusa Tenggara Timur	909	29	14	581.918	34	67.091
Kalimantan Barat	147	-	-	73.770	14	998
Kalimantan Tengah	323	-	-	34.124	-	3.365
Kalimantan Selatan	456	-	12	96.021	45	8.574
Kalimantan Timur	188	-	9	57.757	12	1.325
Kalimantan Utara	23	-	-	9.828	-	1.324
Sulawesi Utara	145	8	-	39.953	42	-
Sulawesi Tengah	424	-	-	207.356	-	1.022
Sulawesi Selatan	2.442	-	10	778.062	710	54.664
Sulawesi Tenggara	434	10	-	200.279	16	1.308
Gorontalo	18	-	-	153.402	-	-
Sulawesi Barat	286	-	-	70.357	-	3.638
Maluku	50	-	2	53.278	-	6.395
Maluku Utara	181	-	-	42.256	-	534
Papua Barat	102	-	-	16.641	-	3
Papua Barat Daya	9	-	-	9.523	-	-
Papua	253	-	-	36.694	-	5
Papua Selatan	-	-	-	16.557	-	133
Papua Tengah	-	-	-	12.170	-	68
Papua Pegunungan	-	-	-	890	-	28
Indonesia	32.599	6.300	508	10.828.733	464.021	453.258

Catatan/Note: ¹Jumlah sudah termasuk unit pada NA/Total includes unit in "NA"

ST.ES
ST.ES
ST.

BAB

CHAPTER

3

<https://www.bps.go.id>

PROFIL
PROFILE





PENJELASAN TEKNIS

1. **Jumlah Rumah Tangga Usaha Pertanian** adalah banyaknya rumah tangga yang melakukan minimal satu jenis kegiatan pertanian dengan tujuan sebagian atau seluruh hasilnya untuk dijual/ditukar (khusus tanaman pangan termasuk yang seluruhnya dikonsumsi sendiri).
2. **Kelompok Umur Kepala Rumah Tangga** adalah pengelompokan umur kepala rumah tangga yang merujuk pada ST2013.
3. **Jumlah Rumah Tangga Petani** adalah banyaknya rumah tangga yang minimal salah satu anggota rumah tangganya melakukan kegiatan di subsektor tanaman pangan, hortikultura, perkebunan, atau peternakan.
4. **Jumlah Pengelola Usaha Pertanian Perorangan** adalah banyaknya orang yang mengelola sekaligus memiliki tanggung jawab teknis, yuridis, dan ekonomis pada unit usaha pertanian perorangan (selain unit usaha pertanian berbadan hukum dan usaha pertanian lain).
5. **Jumlah Usaha Pertanian Perorangan** adalah banyaknya unit usaha pertanian yang dikelola oleh satu orang yang memiliki tanggung jawab teknis, yuridis, dan ekonomis untuk unit pertanian tersebut. Orang tersebut dapat melakukan semua tanggung jawab secara langsung, atau mendelegasikan yang terkait dengan pengelolaan kerja sehari-hari kepada seorang manajer (tidak berbadan hukum). Usaha pertanian mencakup usaha di subsektor tanaman pangan, hortikultura, perkebunan, peternakan, perikanan, kehutanan, dan jasa pertanian.

TECHNICAL NOTES

1. **Number of Agricultural Households** is the number of households that carry out at least one type of agricultural activity with the purpose of selling/exchanging some or all the results at the business risk (for food crops, including those consumed entirely by themselves).
2. **Age Group of Head of Household** is age grouping of heads of household referring to ST2013.
3. **Number of Farmer Households** is the number of households where at least one member of the household carrying out activities in the subsector of food crop, horticulture, estate crop, or livestock.
4. **The Number of Individual Agricultural Holders** is the number of individuals managing and having technical, juridical, and economic responsibility for individual agricultural holding (other than agricultural corporation and other agricultural holding).
5. **Number of Individual Agricultural Holdings** is the number of agricultural holdings managed by one person having technical, juridical and economic responsibility for the agricultural holding. The person can carry out all responsibilities directly, or delegate those related to daily work management to a manager (not a legal entity). Agricultural holdings include those in the subsector of food crop, horticulture, estate crop, livestock, fisheries, forestry, and agricultural services.



6. **Kelompok Umur Pengelola Usaha Pertanian Perorangan** adalah pengelompokan umur pengelola usaha pertanian perorangan yang merujuk pada ST2013.
7. **Subsektor pertanian** merupakan bagian/anak sektor pertanian dalam kegiatan statistik pertanian, mencakup:
1. Subsektor tanaman pangan, 2. Subsektor tanaman hortikultura, 3. Subsektor tanaman perkebunan, 4. Subsektor peternakan, 5. Subsektor perikanan, 6. Subsektor kehutanan, dan 7. Subsektor jasa pertanian
8. **Jenis Usaha** adalah pengelompokan jenis unit usaha pertanian yang meliputi Usaha Pertanian Perorangan (UTP), Perusahaan Pertanian Berbadan Hukum (UPB), dan Usaha Pertanian Lainnya (UTL).
9. **Rumah Tangga Usaha Pertanian (RTUP)** adalah rumah tangga yang memelihara/menguasai/melakukan kegiatan pertanian dengan tujuan sebagian atau seluruh hasilnya untuk dijual/ditukar, termasuk tanaman pangan yang hanya dikonsumsi sendiri.
10. **Jumlah Rumah Tangga Usaha Jasa Pertanian** adalah banyaknya rumah tangga yang melakukan kegiatan usaha atas dasar balas jasa atau kontrak/ secara borongan, seperti: melayani usaha di bidang pertanian.
11. **Usaha Jasa Pertanian** adalah kegiatan usaha atas dasar balas jasa atau kontrak/ secara Borongan
12. **Pelaku Usaha** adalah orang perseorangan atau badan usaha yang melakukan usaha dan/atau kegiatan pada bidang tertentu.
6. **Age Group of Individual Agricultural Holders** is age grouping for individual agricultural holder which refers to ST2013.
7. **Agricultural subsector** is a part or branch of the agricultural sector in agricultural statistical activities, including: 1. Food crop subsector, 2. Horticultural crop subsector, 3. Estate crop subsector, 4. Livestock subsector, 5. Fishery subsector, 6. Forestry subsector, and 7. Agricultural services subsector.
8. **Type of holding** is the classification of types of agricultural holdings, including Individual Agricultural Holdings (UTP), Agricultural Corporations (UPB), and Other Agricultural Holdings (UTL).
9. **Agricultural households** is a household that raises/controls/engages in agricultural activities with the purpose of selling or exchanging part or all of its agricultural products, including food crops intended for personal consumption.
10. **Number of Agricultural Services Households** is the number of households carrying out business activities on a remuneration basis or contract/wholesale basis, such as: serving businesses in the agricultural sector.
11. **Agricultural Services** is a business activity on the basis of payment for services or contracts / on a piecework basis.
12. **Business Actors** are individuals or business entities conducting business and/or activities in certain fields.



13. **Lahan Pertanian** mencakup lahan untuk tanaman semusim (berupa sawah ataupun bukan sawah/lahan kering), padang rumput sementara maupun permanen, lahan yang sementara belum ditanami menunggu penanaman, lahan untuk tanaman tahunan (hortikultura dan perkebunan), lahan yang digunakan untuk kandang ternak dan bangunan pertanian lainnya (lumbung, penggilingan, dsb), lahan untuk kegiatan kehutanan, dan lahan untuk kegiatan budi daya perikanan (tidak termasuk lahan budi daya perikanan di laut atau perairan umum).
14. **Klasifikasi Golongan Luas Lahan yang Dikuasai** merupakan pengelompokkan luas lahan yang merujuk pada ST2013. Luas lahan yang dikuasai pada tabel tersebut mencakup luas lahan pertanian, lahan lainnya (bukan lahan pertanian dan bukan tempat tinggal), dan lahan tempat tinggal yang berada dalam satu kewenangan, termasuk lahan milik sendiri dan/atau lahan yang berasal dari pihak lain, tidak termasuk lahan yang berada di pihak lain.
15. **Luas lahan yang dikuasai** mencakup luas lahan pertanian dan lahan lainnya (bukan lahan pertanian dan bukan tempat tinggal) yang berada dalam satu kewenangan, termasuk lahan milik sendiri dan/atau lahan yang berasal dari pihak lain, tidak termasuk lahan yang berada di pihak lain.
16. **Jumlah Usaha Pertanian Perorangan Pengguna Lahan Pertanian** merupakan banyaknya usaha pertanian perorangan (UTP) yang menggunakan lahan pertanian (tidak termasuk lahan budi daya di laut atau perairan umum). Lahan pertanian tersebut digunakan untuk mengusahakan tanaman semusim (tanaman pangan, hortikultura, dan
13. **Agricultural Land** includes land for temporary crops (wetland or dryland), temporary or permanent pastures, land temporarily fallow awaiting planting, land for permanent crops (horticulture and estate crops), land for livestock pens and other agricultural buildings (barns, mills, etc.), land for forestry activities, and land for aquaculture activities (excluding marine or inland water).
14. **Group of Land Area Utilized** is a grouping of land areas that refers to ST2013. The area of land utilized in the table includes the area of agricultural land, other land (neither agricultural nor residential land), and residential land that is under one management, including selfowned land and/or land owned by other parties, excluding land area occupied by others.
15. **The area of land utilized** includes the area of agricultural land and other land (neither agricultural nor residential land) that is under one authority, including selfowned land and/or land owned by other parties, excluding land occupied by others.
16. **Number of Individual Agricultural Holdings Utilizing Agricultural Land** is the number of individual agricultural holding utilize agricultural land (excluding marine or inland water). The agricultural land is used to cultivate seasonal crops (food crops, horticultural and estate crops) or annual crops (horticultural and estate crops), cultivate or raise livestock, cultivate



perkebunan), tanaman hortikultura dan perkebunan tahunan, mengusahakan atau memelihara ternak, mengusahakan tanaman kehutanan, melakukan kegiatan usaha budi daya ikan (termasuk udang, rumput laut, dll) menggunakan wadah budi daya yaitu tambak, kolam, minapadi/sawah, akuarium, dan lainnya.

17. **Jumlah Usaha Pertanian Perorangan Gurem** merupakan banyaknya usaha pertanian perorangan (UTP) yang menguasai lahan pertanian (tidak termasuk lahan budi daya di laut atau perairan umum) kurang dari setengah hektare dan tidak termasuk lahan lainnya (bukan lahan pertanian dan bukan lahan tempat tinggal). Lahan pertanian tersebut digunakan untuk mengusahakan tanaman semusim (tanaman pangan, hortikultura, dan perkebunan), tanaman hortikultura dan perkebunan tahunan, mengusahakan atau memelihara ternak, mengusahakan tanaman kehutanan, melakukan kegiatan usaha budi daya ikan (termasuk udang, rumput laut, dll) menggunakan wadah budi daya yaitu tambak, kolam, minapadi/sawah, akuarium, dan lainnya.

18. **Jumlah Petani Pengguna Lahan Pertanian** merupakan banyaknya orang dan/atau beserta keluarganya yang menggunakan lahan pertanian (tidak termasuk lahan budi daya di laut atau perairan umum). Lahan pertanian tersebut untuk mengusahakan tanaman semusim (tanaman pangan, hortikultura, dan perkebunan), tanaman hortikultura dan perkebunan tahunan, mengusahakan atau memelihara ternak dengan tujuan utama pemeliharaan ternak diantaranya (pengembangbiakan, penggemukan, pembibitan, pembesaran ternak betina (rearing), atau produksi telur/susu/ madu/kokon/liur).

forestry crops, carry out aquaculture activities (including shrimp, seaweed, etc.) using containers cultivation such as brackish water ponds, ponds, mina padi/ rice fields, aquariums, and others.

17. **Number of "Gurem" Individual Agricultural Holdings** is the number of individual agricultural holding utilize agricultural land (excluding marine or inland water) less than half a hectare, excluding other land (neither agricultural nor residential land). The agricultural land is used to cultivate seasonal crops (food crops, horticulture and estate crops) or annual crops (horticulture and estate crops), cultivate or raise livestock, cultivate forestry crops, carry out aquaculture activities (including shrimp, seaweed, etc.) using containers cultivation such as brackish water ponds, ponds, mina padi/ rice fields, aquariums, and others.

18. **Number of Farmers Utilizing Agricultural Land** is the number of person and/or their families utilizing agricultural land (excluding marine or inland water). The agricultural land is used to cultivate seasonal crops (food crops, horticultural and estate crops) or annual crops (horticultural and estate crops), cultivate or raise livestock with the main aim including (breeding, fattening, rearing, or producing eggs/milk/honey/cocoons/ saliva).



19. **Petani sesuai Permentan Nomor 4 Tahun 2019** merupakan warga negara Indonesia perseorangan dan/atau beserta keluarganya yang melakukan usaha tani di bidang tanaman pangan, hortikultura, perkebunan, dan/atau peternakan.
19. **Farmer according to Ministerial Regulation of Ministry of Agriculture Number 4 of 2019** are Indonesia citizen and/or their family who cultivated agriculture in food crops, horticultural crops, estate crops, and/or livestock.
20. **Jumlah Petani Gurem** merupakan banyaknya orang seorang dan/atau beserta keluarganya yang menguasai lahan pertanian (tidak termasuk lahan budi daya di laut atau perairan umum) kurang dari setengah hektare dan tidak termasuk lahan lainnya (bukan lahan pertanian dan bukan lahan tempat tinggal). Lahan pertanian tersebut untuk mengusahakan tanaman semusim (tanaman pangan, hortikultura, dan perkebunan), tanaman hortikultura dan perkebunan tahunan, mengusahakan atau memelihara ternak dengan tujuan utama pemeliharaan ternak diantaranya (pengembangbiakan, penggemukan, pembibitan, pembesaran ternak betina (rearing), atau produksi telur/susu/madu/kokon/liur).
20. **Number of "Gurem" Farmers** is the number of person and/or their families utilize agricultural land (excluding marine or inland water) less than half a hectare, excluding other land (neither agricultural nor residential land). The agricultural land is used to cultivate seasonal crops (food crops, horticulture and estate crops) or annual crops (horticulture and estate crops), cultivate or raise livestock with the main aim including (breeding, fattening, rearing, or producing eggs/milk/honey/cocoons/ saliva).
21. **Jumlah Petani Tanaman Pangan Pengguna Lahan Pertanian** merupakan orang seorang dan/atau beserta keluarganya yang menggunakan lahan pertanian (tidak termasuk lahan budidaya di laut atau perairan umum). Lahan pertanian tersebut digunakan untuk mengusahakan tanaman semusim (tanaman pangan, hortikultura, dan perkebunan) dengan kode komoditas padi atau palawija kecuali jagung manis.
21. **Number of Food Crops Farmers Utilizing Agricultural Land** is the number of person and/or their families utilize agricultural land (excluding marine or inland water). The agricultural land is used to cultivate seasonal crops (food crops, horticulture, and estate crops) including commodity such as paddy or secondary crop except sweet corn.
22. **Jumlah Petani Hortikultura Pengguna Lahan Pertanian** merupakan orang seorang dan/atau beserta keluarganya yang menggunakan lahan pertanian (tidak termasuk lahan budi daya di laut atau perairan umum). Lahan pertanian tersebut digunakan untuk
22. **Number of Horticultural Farmers Utilizing Agricultural Land** is the number of person and/or their families utilize agricultural land (excluding marine or inland water). The agricultural land is used to cultivate seasonal crops (food crops, horticulture, and estate crops) including commodity



mengusahakan tanaman semusim (tanaman pangan, hortikultura, dan perkebunan) dengan kode komoditas tanaman buah buahan semusim, atau tanaman sayuran semusim, tanaman obat semusim kecuali kumis kucing, tanaman hias semusim, jagung manis atau mengusahakan tanaman hortikultura dan perkebunan tahunan dengan kode komoditas tanaman buah buahan tahunan, tanaman sayuran tahunan, tanaman obat tahunan, tanaman hias tahunan, kecuali komoditas kelor.

with code for seasonal fruit plants, or seasonal vegetable plants, seasonal medicinal plants excluding kumis kucing, seasonal ornamental plants, sweet corn, or with commodity code for annual fruit plants, annual vegetable plants, annual medicinal plants, or annual ornamental plants excluding kelor.

23. **Jumlah Pekebon Pengguna Lahan Pertanian** merupakan orang seorang dan/atau beserta keluarganya yang menggunakan lahan pertanian (tidak termasuk lahan budi daya di laut atau perairan umum). Lahan pertanian tersebut digunakan untuk mengusahakan tanaman semusim (tanaman pangan, hortikultura, dan perkebunan) dengan kode komoditas tanaman perkebunan semusim atau komoditas kumis kucing atau mengusahakan tanaman hortikultura dan perkebunan tahunan dengan kode komoditas tanaman perkebunan tahunan atau kelor.

23. **Number of Estate Crops Farmers Utilizing Agricultural Land** is the number of person and/or their families utilize agricultural land (excluding marine or inland water). The agricultural land is used to cultivate seasonal crops (food crops, horticulture, and estate crops) with the commodity code for seasonal estate crops or kumis kucing or annual estate crops with the commodity code for annual estate crops commodity or kelor.

24. **Jumlah Peternak Pengguna Lahan Pertanian** merupakan orang seorang dan/atau beserta keluarganya yang menggunakan lahan pertanian (tidak termasuk lahan budi daya di laut atau perairan umum). Lahan pertanian tersebut digunakan untuk mengusahakan atau memelihara ternak dengan tujuan utama pemeliharaan ternak diantaranya (pengembangbiakkan, penggemukan, pembibitan, pembesaran ternak betina (rearing), atau produksi telur/susu/madu/kokon/liur).

24. **Number of Livestock Farmers Utilizing Agricultural Land** is the number of person and/or their families utilize agricultural land (excluding marine or inland water). The agricultural land is used to cultivate or raise livestock with the main aim including (breeding, fattening, rearing, or producing eggs/milk/honey/cocoons/ saliva).



25. **Jumlah Pengelola Usaha Budi Daya Ikan Pengguna Lahan Pertanian** merupakan orang seorang dan/atau beserta keluarganya yang menggunakan lahan pertanian (tidak termasuk lahan budi daya di laut atau perairan umum). Lahan pertanian tersebut digunakan untuk melakukan kegiatan usaha budi daya ikan (termasuk udang, rumput laut, dll) menggunakan wadah budi daya yaitu tambak, kolam, minapadi/sawah, akuarium, dan lainnya.
25. **Number of Aquaculture Holders Utilizing Agricultural Land** is the number of person and/or their families utilize agricultural land (excluding marine or inland water). The agricultural land is used to carry out aquaculture activities (including shrimp, seaweed, etc.) using containers cultivation such as brackish water ponds, ponds, mina padi/rice fields, aquariums, and others.
26. **Jumlah Pengelola Usaha Kehutanan Pengguna Lahan Pertanian** merupakan orang seorang dan/atau beserta keluarganya yang menggunakan lahan pertanian (tidak termasuk lahan budi daya di laut atau perairan umum). Lahan pertanian tersebut digunakan untuk mengusahakan tanaman kehutanan dan/atau melakukan usaha penangkaran tumbuhan/satwa liar.
26. **Number of Forest Farmers Utilizing Agricultural Land** is the number of person and/or their families utilize agricultural land (excluding marine or inland water). The agricultural land is used to cultivate forestry plants and/or to carry out wild plant/animal breeding activities.
27. **Jumlah Petani Gurem Tanaman Pangan** merupakan banyaknya orang seorang dan/atau beserta keluarganya yang menguasai lahan pertanian (tidak termasuk lahan budi daya di laut atau perairan umum) kurang dari setengah hektare dan tidak termasuk lahan lainnya (bukan lahan pertanian dan bukan lahan tempat tinggal). Lahan pertanian tersebut digunakan untuk mengusahakan tanaman semusim (tanaman pangan, hortikultura, dan perkebunan) dengan kode komoditas padi atau palawija kecuali jagung manis.
27. **Number of Gurem Food Crops Farmers** is the number of person and/or their families utilize agricultural land (excluding marine or inland water) less than half a hectare, excluding other land (neither agricultural nor residential land). The agricultural land is used to cultivate seasonal crops (food crops, horticulture, and estate crops) including commodity such as paddy or secondary crop except sweet corn.
28. **Jumlah Petani Gurem Hortikultura** merupakan banyaknya orang seorang dan/atau beserta keluarganya yang menguasai lahan pertanian (tidak termasuk lahan budi daya di laut atau perairan umum) kurang dari setengah hektare dan tidak termasuk lahan lainnya (bukan lahan pertanian dan
28. **Number of Gurem Horticultural Farmers** is the number of person and/or their families utilize agricultural land (excluding marine or inland water) less than half a hectare, excluding other land (neither agricultural nor residential land). The agricultural land is used to cultivate seasonal crops (food crops, horticulture,



bukan lahan tempat tinggal). Lahan pertanian tersebut digunakan untuk mengusahakan tanaman semusim (tanaman pangan, hortikultura, dan perkebunan) dengan kode komoditas tanaman buah buahan semusim, atau tanaman sayuran semusim, tanaman obat semusim kecuali kumis kucing, tanaman hias semusim, jagung manis atau mengusahakan tanaman hortikultura dan perkebunan tahunan dengan kode komoditas tanaman buah buahan tahunan, tanaman sayuran tahunan, tanaman obat tahunan, tanaman hias tahunan, kecuali komoditas kelor.

29. **Jumlah Pekebun Gurem** merupakan banyaknya orang seorang dan/atau beserta keluarganya yang menguasai lahan pertanian (tidak termasuk lahan budi daya di laut atau perairan umum) kurang dari setengah hektare dan tidak termasuk lahan lainnya (bukan lahan pertanian dan bukan lahan tempat tinggal). Lahan pertanian tersebut digunakan untuk mengusahakan tanaman semusim (tanaman pangan, hortikultura, dan perkebunan) dengan kode komoditas tanaman perkebunan semusim atau komoditas kumis kucing atau mengusahakan tanaman hortikultura dan perkebunan tahunan dengan kode komoditas tanaman perkebunan tahunan atau kelor.
30. **Jumlah Peternak Gurem** merupakan banyaknya orang seorang dan/atau beserta keluarganya yang menguasai lahan pertanian (tidak termasuk lahan budi daya di laut atau perairan umum) kurang dari setengah hektare dan tidak termasuk lahan lainnya (bukan lahan pertanian dan bukan lahan tempat tinggal). Lahan pertanian tersebut digunakan untuk mengusahakan atau memelihara ternak dengan tujuan

and estate crops) including commodity with code for seasonal fruit plants, or seasonal vegetable plants, seasonal medicinal plants excluding kumis kucing, seasonal ornamental plants, sweet corn, or with commodity code for annual fruit plants, annual vegetable plants, annual medicinal plants, or annual ornamental plants excluding kelor.

29. **Number of Gurem Estate Crops Farmers** is the number of person and/or their families utilize agricultural land (excluding marine or inland water) less than half a hectare, excluding other land (neither agricultural nor residential land). The agricultural land is used to cultivate seasonal crops (food crops, horticulture, and estate crops) with the commodity code for seasonal estate crop or kumis kucing or annual estate crop with the commodity code for annual estate crops commodity or kelor.
30. **Number of Gurem Livestock Farmers** is the number of person and/or their families utilize agricultural land (excluding marine or inland water) less than half a hectare, excluding other land (neither agricultural nor residential land). The agricultural land is used to cultivate or raise livestock with the main aim including (breeding, fattening, rearing, or producing eggs/milk/honey/cocoons/ saliva).



utama pemeliharaan ternak diantaranya (pengembangbiakkan, penggemukan, pembibitan, pembesaran ternak betina (rearing), atau produksi telur/susu/madu/kokon/liur).

31. **Jumlah Pengelola Usaha Budi Daya Ikan Gurem** merupakan banyaknya orang seorang dan/atau beserta keluarganya yang menguasai lahan pertanian (tidak termasuk lahan budi daya di laut atau perairan umum) kurang dari setengah hektare dan tidak termasuk lahan lainnya (bukan lahan pertanian dan bukan lahan tempat tinggal). Lahan pertanian tersebut digunakan untuk melakukan kegiatan usaha budi daya ikan (termasuk udang, rumput laut, dll) menggunakan wadah budi daya yaitu tambak, kolam, minapadi/sawah, akuarium, dan lainnya.
31. **Number of Gurem Aquaculture Holders** is the number of person and/or their families utilize agricultural land (excluding marine or inland water) less than half a hectare, excluding other land (neither agricultural nor residential land). The agricultural land is used to carry out aquaculture activities (including shrimp, seaweed, etc.) using containers cultivation such as brackish water ponds, ponds, rice-cum-fish/rice fields, aquariums, and others.
32. **Jumlah Petani Gurem Kehutanan** merupakan banyaknya orang seorang dan/atau beserta keluarganya yang menguasai lahan pertanian (tidak termasuk lahan budi daya di laut atau perairan umum) kurang dari setengah hektare dan tidak termasuk lahan lainnya (bukan lahan pertanian dan bukan lahan tempat tinggal). Lahan pertanian tersebut digunakan untuk mengusahakan tanaman kehutanan dan/atau melakukan usaha penangkaran tumbuhan/satwa liar.
32. **Number of Gurem Forestry Farmers** is the number of person and/or their families utilize agricultural land (excluding marine or inland water) less than half a hectare, excluding other land (neither agricultural nor residential land). The agricultural land is used to cultivate forestry plants and/or to carry out wild plant/animal breeding activities.
33. **Jumlah Rumah Tangga Usaha Tanaman Pangan** adalah banyaknya rumah tangga yang melakukan kegiatan pertanian yang menghasilkan produk tanaman pangan (padi dan palawija), termasuk usaha pembibitan tanaman pangan dan bukan sebagai buruh tani atau pekerja keluarga.
33. **Number of Food Crop Cultivation Households** is the number of households carrying out agricultural activities that produce food crop products (paddy and secondary food crops), including food crop nurseries, and not as farm laborers or family workers.

34. **Jumlah Rumah Tangga Usaha Hortikultura** adalah banyaknya rumah tangga yang melakukan kegiatan usaha hortikultura yang menghasilkan produk tanaman sayuran, tanaman buahbuahan, tanaman hias, dan tanaman obat dengan tujuan sebagian atau seluruh hasilnya dijual/ditukar atas risiko usaha.
34. **Number of Horticultural Cultivation Households** is the number of households carrying out horticultural cultivation activities that produce vegetables, fruit plants, ornamental plants, and medicinal plants, with the purpose of selling/exchanging some or all of the results at business risk.
35. **Jumlah Rumah Tangga Usaha Perkebunan** adalah banyaknya rumah tangga yang melakukan kegiatan budi daya tanaman perkebunan, termasuk pembibitan tanaman perkebunan, dengan tujuan sebagian atau seluruh hasilnya untuk dijual/ditukar atas risiko usaha.
35. **Number of Estate Crop Cultivation Households** is the number of households carrying out estate crop cultivation activities, including estate crop nurseries, with the purpose of selling/exchanging some or all of the results at the business risk.
36. **Jumlah Rumah Tangga Usaha Peternakan** adalah banyaknya rumah tangga yang melakukan kegiatan pemeliharaan ternak (meliputi penggemukan/pembibitan/pengembangbiakan/pemacekan) yang menghasilkan produk peternakan dengan tujuan sebagian atau seluruh hasilnya dijual/ditukar atas risiko usaha.
36. **Number of Livestock Households** is the number of households carrying out livestock activities (including rearing/breeding/raising/pacification) that produce livestock products, with the purpose of selling/exchanging some or all of the results at the business risk.
37. **Jumlah Rumah Tangga Usaha Perikanan** adalah banyaknya rumah tangga yang mengusahakan kegiatan di subsektor perikanan. Satu rumah tangga dapat mengusahakan lebih dari satu subsektor yang melakukan kegiatan budi daya ikan dan/atau penangkapan ikan dengan tujuan sebagian atau seluruh hasilnya dijual/ditukar atas risiko usaha.
37. **Number of Fishery Households** is the number of households carrying out activities in the fisheries subsector. One household can work on more than one subsector that carry out aquaculture and/or capture fishery activities with the purpose of selling/exchanging some or all of the results at business risk.
38. **Jumlah Rumah Tangga Usaha Budi Daya Ikan** adalah banyaknya rumah tangga yang melakukan kegiatan pemeliharaan, pembesaran dan/atau pembiakan (pembenihan) ikan dengan menggunakan lahan, perairan dan fasilitas buatan serta memanen hasilnya dengan tujuan sebagian atau seluruhnya untuk dijual/ditukar atas risiko usaha.
38. **Number of Aquaculture Households** is the number of households carrying out fish raising, growing, and/or breeding activities utilizing the land, waters and made facilities as well as harvesting the results with the purpose of selling/exchanging some or all of the results at the business risk.



39. **Jumlah Rumah Tangga Usaha Penangkapan Ikan** adalah banyaknya rumah tangga yang melakukan kegiatan penangkapan ikan di laut maupun di perairan darat dengan tujuan sebagian atau seluruhnya untuk dijual/ditukar atas risiko usaha.
39. **Number of Capture Fishery Households** is the number of households carrying out fishing activities in marine or inland waters, with the purpose of selling/exchanging some or all of them at business risk.
40. **Jumlah Rumah Tangga Usaha Kehutanan** merupakan banyaknya rumah tangga yang melakukan kegiatan budi daya/pembibitan tanaman kehutanan, penangkaran tumbuhan/satwa liar, serta pemungutan hasil hutan dan/atau perburuan dan panangkapan satwa liar dengan tujuan sebagian atau seluruhnya untuk dijual/ditukar atas risiko usaha.
40. **Number of Forestry Households** is the number of households carrying out forestry plant cultivation/nursery activities, breeding wild plants/animals, as well as collecting forest products and/or hunting and capturing wild animals with the purpose of selling/exchanging some or all of the results at the business risk.
41. **Usaha Pertanian Perorangan (UTP)** adalah banyaknya unit usaha pertanian yang dikelola oleh satu orang yang memiliki tanggung jawab teknis, yuridis, dan ekonomis untuk unit pertanian tersebut. Orang tersebut dapat melakukan semua tanggung jawab secara langsung, atau mendelegasikan yang terkait dengan pengelolaan kerja sehari-hari kepada seorang manajer (tidak berbadan hukum). Usaha pertanian mencakup usaha di subsektor tanaman pangan, hortikultura, perkebunan, peternakan, perikanan, kehutanan, dan jasa pertanian.
41. **Individual Agricultural Holdings** represents the number of agricultural holdings managed by one person who has technical, juridical, and economic responsibility for the agricultural holding. This person may perform all responsibilities directly or delegate those related to day-to-day management to a manager (without a legal entity). Agricultural holding include activities in the food crop, horticultural crop, estate crop, livestock, fishery, forestry subsectors, and agricultural services subsectors.
42. **Jumlah Pengelola Usaha Pertanian Perorangan Tanaman Pangan** adalah banyaknya orang yang mengelola sekaligus memiliki tanggung jawab teknis, yuridis, dan ekonomis pada unit usaha pertanian perorangan tanaman pangan (selain unit usaha pertanian berbadan hukum dan usaha pertanian lain).
42. **The Number of Food Crop Individual Agricultural Holders** is the number of individuals managing and having technical, juridical, and economic responsibility for food crop individual agricultural holding (other than agricultural corporation and other agricultural holding).

43. **Jumlah Pengelola Usaha Pertanian Perorangan Hortikultura** adalah banyaknya orang yang mengelola sekaligus memiliki tanggung jawab teknis, yuridis, dan ekonomis pada unit usaha pertanian perorangan hortikultura (selain unit usaha pertanian berbadan hukum dan usaha pertanian lain).
43. **The Number of Horticultural Individual Agricultural Holders** is the number of individuals managing and having technical, juridical, and economic responsibility for horticultural individual agricultural holding (other than agricultural corporation and other agricultural holding).
44. **Jumlah Pengelola Usaha Pertanian Perorangan Perkebunan** adalah banyaknya orang yang mengelola sekaligus memiliki tanggung jawab teknis, yuridis, dan ekonomis pada unit usaha pertanian perorangan perkebunan (selain unit usaha pertanian berbadan hukum dan usaha pertanian lain).
44. **Number of Estate Crop Individual Agricultural Holders** is the number of individuals managing and having technical, juridical, and economic responsibility for estate crop individual agricultural holding (other than agricultural corporation and other agricultural holding).
45. **Jumlah Pengelola Usaha Pertanian Perorangan Peternakan** adalah banyaknya orang yang mengelola sekaligus memiliki tanggung jawab teknis, yuridis, dan ekonomis pada unit usaha pertanian perorangan peternakan (selain unit usaha pertanian berbadan hukum dan usaha pertanian lain).
45. **Number of Livestock Individual Agricultural Holders** is the number of individuals managing and having technical, juridical, and economic responsibility for livestock individual agricultural holding (other than agricultural corporation and other agricultural holding).
46. **Jumlah Pengelola Usaha Pertanian Perorangan Perikanan** adalah banyaknya orang yang mengelola sekaligus memiliki tanggung jawab teknis, yuridis, dan ekonomis pada unit usaha pertanian perorangan perikanan (selain unit usaha pertanian berbadan hukum dan usaha pertanian lain).
46. **Number of Fishery Individual Agricultural Holders** is the number of individuals managing and having technical, juridical, and economic responsibility for fishery individual agricultural holding (other than agricultural corporation and other agricultural holding).
47. **Jumlah Pengelola Usaha Pertanian Perorangan Kehutanan** adalah banyaknya orang yang mengelola sekaligus memiliki tanggung jawab teknis, yuridis, dan ekonomis pada unit usaha pertanian perorangan kehutanan (selain unit usaha pertanian berbadan hukum dan usaha pertanian lain).
47. **Number of Forestry Individual Agricultural Holders** is the number of individuals managing and having technical, juridical, and economic responsibility for forestry individual agricultural holding (other than agricultural corporation and other agricultural holding).



48. **Jumlah Pengelola Usaha Pertanian Perorangan Jasa Pertanian** adalah banyaknya orang yang mengelola sekaligus memiliki tanggung jawab teknis, yuridis, dan ekonomis pada unit usaha pertanian perorangan jasa pertanian (selain unit usaha pertanian berbadan hukum dan usaha pertanian lain).
49. **Jumlah Usaha Pertanian Perorangan Tanaman Pangan** adalah banyaknya unit usaha perorangan yang melakukan kegiatan pertanian yang menghasilkan produk tanaman pangan (padi dan palawija), termasuk usaha pembibitan tanaman pangan dan bukan sebagai buruh tani atau pekerja keluarga.
50. **Jumlah Usaha Pertanian Perorangan Hortikultura** adalah banyaknya unit usaha perorangan yang melakukan kegiatan usaha hortikultura yang menghasilkan produk tanaman sayuran, tanaman buah-buahan, tanaman hias, dan tanaman obat dengan tujuan sebagian atau seluruh hasilnya dijual/ ditukar atas risiko usaha.
51. **Jumlah Usaha Pertanian Perorangan Perkebunan** adalah banyaknya unit usaha perorangan yang melakukan kegiatan budi daya tanaman perkebunan, termasuk pembibitan tanaman perkebunan, dengan tujuan sebagian atau seluruh hasilnya untuk dijual/ ditukar atas risiko usaha.
52. **Jumlah Usaha Pertanian Perorangan Peternakan** adalah banyaknya unit usaha perorangan yang melakukan kegiatan pemeliharaan ternak (meliputi pengembangbiakan/penggemukan/pembibitan/rearing/produksi telur, susu, madu, kokon, dan liur) yang menghasilkan produk peternakan dengan tujuan sebagian atau seluruh hasilnya dijual/ditukar atas risiko usaha.
48. **Number of Agricultural Services Individual Agricultural Holders** is the number of individuals managing and having technical, juridical, and economic responsibility for agricultural services individual agricultural holding (other than agricultural corporation and other agricultural holding).
49. **Number of Food Crop Individual Agricultural Holdings** is the number of individual holdings carrying out agricultural activities that produce food crop products (paddy and secondary crops), including food crop nurseries, and not as farm laborers or family workers.
50. **Number of Horticultural Individual Agricultural Holdings** is the number of individual holdings carrying out horticultural cultivation activities that produce vegetables, fruit plants, ornamental plants, and medicinal plants, with the purpose of selling/exchanging some or all of the results at business risk.
51. **Number of Estate Crop Individual Agricultural Holdings** is the number of individual holdings carrying out estate crop cultivation activities, including estate crop nurseries, with the purpose of selling/exchanging some or all of the results at the business risk.
52. **Number of Livestock Individual Agricultural Holdings** is the number of individual holdings carrying out livestock activities (including rearing/breeding/raising/pacification) that produce livestock products, with the purpose of selling/exchanging some or all of the results at the business risk.



53. **Jumlah Usaha Pertanian Perorangan Perikanan** adalah banyaknya unit usaha perorangan yang melakukan kegiatan budi daya ikan dan/atau penangkapan ikan di laut maupun di perairan darat dengan tujuan sebagian atau seluruhnya untuk dijual/ditukar atas risiko usaha.
54. **Jumlah Usaha Pertanian Perorangan Kehutanan** adalah banyaknya unit usaha perorangan yang melakukan kegiatan budi daya/pembibitan tanaman kehutanan, penangkaran tumbuhan/satwa liar, serta pemungutan hasil hutan dan/atau perburuan dan panangkapan satwa liar dengan tujuan sebagian atau seluruhnya untuk dijual/ ditukar atas risiko usaha.
55. **Jumlah Usaha Pertanian Perorangan Jasa Pertanian** adalah banyaknya unit usaha perorangan yang melakukan kegiatan usaha atas dasar balas jasa atau kontrak/secara borongan, seperti: melayani usaha di bidang pertanian.
53. **Number of Fishery Individual Agricultural Holdings** is the number of individual holdings carrying out aquaculture and/or fishing activities at sea or inland waters with the purpose of selling/exchanging some or all of the results at the business risk.
54. **Number of Forestry Individual Agricultural Holdings** is the number of individual holdings carrying out forestry plant cultivation/nursery activities, breeding wild plants/animals, as well as collecting forest products and/or hunting and capturing wild animals with the purpose of selling/exchanging some or all of the results at the business risk.
55. **Number of Agricultural Services Individual Agricultural Holdings** is the number of individual holdings carrying out business activities on a remuneration basis or contract/wholesale basis, such as: serving businesses in the agricultural sector.



Tabel
Table 3.1

Jumlah Rumah Tangga Usaha Pertanian Menurut Provinsi dan Kelompok Umur Kepala Rumah Tangga (rumah tangga), 2023
Number of Agricultural Households by Province and Age Group of Households Heads (households), 2023

Provinsi Province	Kelompok Umur Age Group							Jumlah Total
	<15	15-24	25-34	35-44	45-54	55-64	65+	
(1)	(2)	(3)	(4)	(5)	(6)	(7)	(8)	(9)
Aceh	2	6.900	92.444	201.528	224.172	162.170	100.724	787.940
Sumatera Utara	13	12.577	161.512	371.910	402.367	330.822	209.563	1.488.764
Sumatera Barat	5	4.303	62.230	166.697	199.545	165.925	125.687	724.392
Riau	2	5.467	80.097	192.560	205.847	144.371	77.686	706.030
Jambi	1	5.517	65.339	147.684	150.293	105.556	61.367	535.757
Sumatera Selatan	3	15.917	155.345	320.492	314.708	220.857	133.921	1.161.243
Bengkulu	—	3.544	40.762	87.750	88.522	63.058	35.493	319.129
Lampung	2	9.688	146.440	334.808	371.358	278.527	191.354	1.332.177
Kepulauan Bangka Belitung	—	1.578	19.693	46.733	43.043	29.822	16.439	157.308
Kepulauan Riau	—	506	7.070	20.347	24.245	16.303	9.262	77.733
DKI Jakarta	—	68	991	2.710	3.997	3.568	1.813	13.147
Jawa Barat	2	20.319	249.957	588.283	883.262	853.938	654.106	3.249.867
Jawa Tengah	—	11.666	249.686	749.094	1.115.806	1.184.284	907.350	4.217.886
DI Yogyakarta	—	610	14.050	55.638	106.529	122.477	117.862	417.166
Jawa Timur	4	38.844	421.921	1.025.771	1.476.639	1.446.862	1.121.653	5.531.694
Banten	—	2.681	46.905	127.867	175.607	156.689	91.843	601.592
Bali	—	2.158	27.228	70.947	112.070	88.515	64.262	365.180
Nusa Tenggara Barat	6	15.957	109.088	197.021	208.660	140.911	84.504	756.147
Nusa Tenggara Timur	14	9.397	99.656	208.735	227.654	190.991	136.637	873.084
Kalimantan Barat	3	8.361	87.322	194.912	199.577	135.301	75.372	700.848
Kalimantan Tengah	1	3.704	35.965	79.792	87.171	59.832	32.453	298.918
Kalimantan Selatan	—	4.543	48.021	112.752	139.050	104.553	54.349	463.268
Kalimantan Timur	—	1.910	19.013	50.757	62.543	47.080	24.616	205.919
Kalimantan Utara	—	861	6.889	15.625	17.991	11.439	6.024	58.829
Sulawesi Utara	—	2.042	21.289	49.040	77.980	65.090	46.631	262.072
Sulawesi Tengah	—	6.411	49.792	110.457	127.157	86.366	50.127	430.310
Sulawesi Selatan	6	10.212	98.455	243.187	316.114	222.123	148.613	1.038.710
Sulawesi Tenggara	5	3.043	35.842	86.529	96.756	65.410	41.950	329.535
Gorontalo	1	2.181	18.516	33.539	42.037	28.366	15.010	139.650
Sulawesi Barat	1	2.770	23.554	49.329	58.144	36.580	22.804	193.182
Maluku	—	2.558	23.685	49.917	51.707	39.499	26.990	194.356
Maluku Utara	—	1.469	16.428	39.645	42.105	28.268	17.286	145.201
Papua Barat	1	1.585	9.190	13.345	11.419	7.782	3.803	47.125
Papua Barat Daya	—	488	4.646	8.325	8.483	6.242	3.409	31.593
Papua	—	1.123	10.432	18.965	18.454	14.502	7.732	71.208
Papua Selatan	—	2.732	13.896	19.652	15.759	9.309	4.495	65.843
Papua Tengah	—	8.192	44.699	65.388	54.010	23.460	8.685	204.434
Papua Pegunungan	5	6.213	48.343	70.987	58.046	29.818	7.733	221.145
Indonesia	77	238.095	2.666.391	6.228.718	7.818.827	6.726.666	4.739.608	28.418.382

Tabel
Table 3.2

Jumlah Rumah Tangga Usaha Pertanian Menurut Provinsi dan Kelompok Umur Kepala Rumah Tangga Berjenis Kelamin Laki-Laki (rumah tangga), 2023
Number of Agricultural Households by Province and Age Group of Male Head of Households (households), 2023

Provinsi Province	Kelompok Umur Age Group							Jumlah Total
	<15	15-24	25-34	35-44	45-54	55-64	65+	
(1)	(2)	(3)	(4)	(5)	(6)	(7)	(8)	(9)
Aceh	—	6.200	87.688	183.757	186.916	118.749	65.200	648.510
Sumatera Utara	9	11.700	155.683	348.273	349.589	251.885	133.234	1.250.373
Sumatera Barat	3	3.970	59.852	155.814	173.917	130.370	86.402	610.328
Riau	2	5.152	78.077	184.379	187.199	119.030	57.594	631.433
Jambi	—	5.240	63.527	141.421	137.272	88.296	47.535	483.291
Sumatera Selatan	2	15.327	151.612	308.222	290.409	189.137	106.321	1.061.030
Bengkulu	—	3.443	39.889	84.538	81.767	54.677	28.410	292.724
Lampung	2	9.462	144.266	326.056	349.195	246.551	158.845	1.234.377
Kepulauan Bangka Belitung	—	1.518	19.338	45.339	40.020	25.801	13.184	145.200
Kepulauan Riau	—	484	6.951	19.827	22.880	14.383	7.444	71.969
DKI Jakarta	—	65	975	2.667	3.840	3.344	1.614	12.505
Jawa Barat	1	19.247	243.062	563.383	811.521	737.804	525.790	2.900.808
Jawa Tengah	—	10.884	242.847	720.303	1.032.505	1.036.902	739.253	3.782.694
DI Yogyakarta	—	566	13.757	53.808	99.295	107.846	93.487	368.759
Jawa Timur	4	35.280	402.812	964.242	1.328.341	1.210.415	848.130	4.789.224
Banten	—	2.526	45.588	122.417	159.920	133.177	73.229	536.857
Bali	—	2.106	26.822	69.366	107.389	81.888	56.009	343.580
Nusa Tenggara Barat	4	13.793	99.144	176.392	183.372	116.755	66.673	656.133
Nusa Tenggara Timur	7	7.911	90.655	186.840	193.201	151.522	100.530	730.666
Kalimantan Barat	2	7.847	84.310	185.396	182.004	114.219	58.959	632.737
Kalimantan Tengah	—	3.461	34.712	76.015	79.599	50.329	24.977	269.093
Kalimantan Selatan	—	4.278	46.129	105.629	122.116	83.054	39.549	400.755
Kalimantan Timur	—	1.793	18.370	48.674	58.054	41.251	20.711	188.853
Kalimantan Utara	—	828	6.687	15.050	16.824	10.115	5.086	54.590
Sulawesi Utara	—	1.959	20.801	47.288	73.435	58.271	37.758	239.512
Sulawesi Tengah	—	6.251	48.660	106.348	117.071	73.766	39.625	391.721
Sulawesi Selatan	4	9.715	95.019	229.993	285.915	187.211	115.893	923.750
Sulawesi Tenggara	1	2.867	34.483	81.788	86.119	52.926	30.525	288.709
Gorontalo	1	2.154	18.260	32.352	39.349	25.094	12.287	129.497
Sulawesi Barat	1	2.672	22.883	46.760	52.077	30.084	17.179	171.656
Maluku	—	2.457	22.982	47.690	46.897	33.199	21.252	174.477
Maluku Utara	—	1.406	15.980	38.072	38.572	23.917	13.579	131.526
Papua Barat	1	1.460	8.631	12.218	9.901	6.344	2.901	41.456
Papua Barat Daya	—	444	4.415	7.811	7.543	5.164	2.739	28.116
Papua	—	980	9.757	17.452	16.231	11.848	5.991	62.259
Papua Selatan	—	2.495	12.874	17.655	13.501	7.579	3.528	57.632
Papua Tengah	—	7.508	41.280	60.370	49.521	21.255	7.780	187.714
Papua Pegunungan	4	5.292	43.495	64.016	52.056	26.425	6.840	198.128
Indonesia	48	220.741	2.562.273	5.897.621	7.085.333	5.680.583	3.676.043	25.122.642



Tabel
Table 3.3

Jumlah Rumah Tangga Usaha Pertanian Menurut Provinsi dan Kelompok Umur Kepala Rumah Tangga Berjenis Kelamin Perempuan (rumah tangga), 2023

Number of Agricultural Households by Province and Age Group of Female Head of Households (households), 2023

Provinsi Province	Kelompok Umur Age Group							Jumlah Total
	<15	15-24	25-34	35-44	45-54	55-64	65+	
(1)	(2)	(3)	(4)	(5)	(6)	(7)	(8)	(9)
Aceh	2	700	4.756	17.771	37.256	43.421	35.524	139.430
Sumatera Utara	4	877	5.829	23.637	52.778	78.937	76.329	238.391
Sumatera Barat	2	333	2.378	10.883	25.628	35.555	39.285	114.064
Riau	—	315	2.020	8.181	18.648	25.341	20.092	74.597
Jambi	1	277	1.812	6.263	13.021	17.260	13.832	52.466
Sumatera Selatan	1	590	3.733	12.270	24.299	31.720	27.600	100.213
Bengkulu	—	101	873	3.212	6.755	8.381	7.083	26.405
Lampung	—	226	2.174	8.752	22.163	31.976	32.509	97.800
Kepulauan Bangka Belitung	—	60	355	1.394	3.023	4.021	3.255	12.108
Kepulauan Riau	—	22	119	520	1.365	1.920	1.818	5.764
DKI Jakarta	—	3	16	43	157	224	199	642
Jawa Barat	1	1.072	6.895	24.900	71.741	116.134	128.316	349.059
Jawa Tengah	—	782	6.839	28.791	83.301	147.382	168.097	435.192
DI Yogyakarta	—	44	293	1.830	7.234	14.631	24.375	48.407
Jawa Timur	—	3.564	19.109	61.529	148.298	236.447	273.523	742.470
Banten	—	155	1.317	5.450	15.687	23.512	18.614	64.735
Bali	—	52	406	1.581	4.681	6.627	8.253	21.600
Nusa Tenggara Barat	2	2.164	9.944	20.629	25.288	24.156	17.831	100.014
Nusa Tenggara Timur	7	1.486	9.001	21.895	34.453	39.469	36.107	142.418
Kalimantan Barat	1	514	3.012	9.516	17.573	21.082	16.413	68.111
Kalimantan Tengah	1	243	1.253	3.777	7.572	9.503	7.476	29.825
Kalimantan Selatan	—	265	1.892	7.123	16.934	21.499	14.800	62.513
Kalimantan Timur	—	117	643	2.083	4.489	5.829	3.905	17.066
Kalimantan Utara	—	33	202	575	1.167	1.324	938	4.239
Sulawesi Utara	—	83	488	1.752	4.545	6.819	8.873	22.560
Sulawesi Tengah	—	160	1.132	4.109	10.086	12.600	10.502	38.589
Sulawesi Selatan	2	497	3.436	13.194	30.199	34.912	32.720	114.960
Sulawesi Tenggara	4	176	1.359	4.741	10.637	12.484	11.425	40.826
Gorontalo	—	27	256	1.187	2.688	3.272	2.723	10.153
Sulawesi Barat	—	98	671	2.569	6.067	6.496	5.625	21.526
Maluku	—	101	703	2.227	4.810	6.300	5.738	19.879
Maluku Utara	—	63	448	1.573	3.533	4.351	3.707	13.675
Papua Barat	—	125	559	1.127	1.518	1.438	902	5.669
Papua Barat Daya	—	44	231	514	940	1.078	670	3.477
Papua	—	143	675	1.513	2.223	2.654	1.741	8.949
Papua Selatan	—	237	1.022	1.997	2.258	1.730	967	8.211
Papua Tengah	—	684	3.419	5.018	4.489	2.205	905	16.720
Papua Pegunungan	1	921	4.848	6.971	5.990	3.393	893	23.017
Indonesia	29	17.354	104.118	331.097	733.494	1.046.083	1.063.565	3.295.740

Tabel
Table 3.4

Jumlah Anggota Rumah Tangga Usaha Pertanian Menurut Provinsi dan Jenis Kelamin Anggota Rumah Tangga (rumah tangga), 2023
Number of Agricultural Household Members by Province and Sex of Household Members (households), 2023

Provinsi Province	Laki-laki Male		Perempuan Female	
	Absolut Absolute	Rata-rata per Rumah Tangga Pertanian Average Agricultural Household	Absolut Absolute	Rata-rata per Rumah Tangga Pertanian Average Agricultural Household
(1)	(2)	(3)	(4)	(5)
Aceh	1.527.936	1,94	1.508.313	1,91
Sumatera Utara	2.709.610	1,82	2.699.181	1,81
Sumatera Barat	1.395.285	1,93	1.394.970	1,93
Riau	1.333.394	1,89	1.275.623	1,81
Jambi	958.293	1,79	914.347	1,71
Sumatera Selatan	2.087.393	1,80	1.974.892	1,70
Bengkulu	591.867	1,85	558.938	1,75
Lampung	2.366.676	1,78	2.216.661	1,66
Kepulauan Bangka Belitung	299.845	1,91	273.462	1,74
Kepulauan Riau	148.626	1,91	136.225	1,75
DKI Jakarta	24.474	1,86	21.058	1,60
Jawa Barat	5.437.406	1,67	5.054.773	1,56
Jawa Tengah	7.421.760	1,76	7.140.533	1,69
DI Yogyakarta	717.450	1,72	712.338	1,71
Jawa Timur	8.858.139	1,60	8.747.181	1,58
Banten	1.138.120	1,89	1.038.957	1,73
Bali	693.530	1,90	672.241	1,84
Nusa Tenggara Barat	1.262.025	1,67	1.249.524	1,65
Nusa Tenggara Timur	1.783.069	2,04	1.817.925	2,08
Kalimantan Barat	1.359.363	1,94	1.276.209	1,82
Kalimantan Tengah	530.102	1,77	493.625	1,65
Kalimantan Selatan	793.054	1,71	755.378	1,63
Kalimantan Timur	386.429	1,88	350.254	1,70
Kalimantan Utara	123.448	2,10	111.611	1,90
Sulawesi Utara	473.772	1,81	438.650	1,67
Sulawesi Tengah	839.840	1,95	786.914	1,83
Sulawesi Selatan	2.076.186	2,00	2.066.268	1,99
Sulawesi Tenggara	664.362	2,02	649.604	1,97
Gorontalo	277.647	1,99	261.323	1,87
Sulawesi Barat	408.393	2,11	394.032	2,04
Maluku	433.082	2,23	419.270	2,16
Maluku Utara	300.849	2,07	288.843	1,99
Papua Barat	95.615	2,03	91.807	1,95
Papua Barat Daya	70.063	2,22	66.889	2,12
Papua	143.545	2,02	132.676	1,86
Papua Selatan	126.484	1,92	116.483	1,77
Papua Tengah	357.286	1,75	309.121	1,51
Papua Pegunungan	383.496	1,73	334.209	1,51
Indonesia	50.597.914	1,78	48.750.308	1,72



Lanjutan Tabel/Continued Table 3.4

Provinsi Province	Jumlah Total	
	Absolut Absolute	Rata-rata per Rumah Tangga Pertanian Average Agricultural Household
(1)	(6)	(7)
Aceh	3.036.249	3,85
Sumatera Utara	5.408.791	3,63
Sumatera Barat	2.790.255	3,85
Riau	2.609.017	3,70
Jambi	1.872.640	3,50
Sumatera Selatan	4.062.285	3,50
Bengkulu	1.150.805	3,61
Lampung	4.583.337	3,44
Kepulauan Bangka Belitung	573.307	3,64
Kepulauan Riau	284.851	3,66
DKI Jakarta	45.532	3,46
Jawa Barat	10.492.179	3,23
Jawa Tengah	14.562.293	3,45
DI Yogyakarta	1.429.788	3,43
Jawa Timur	17.605.320	3,18
Banten	2.177.077	3,62
Bali	1.365.771	3,74
Nusa Tenggara Barat	2.511.549	3,32
Nusa Tenggara Timur	3.600.994	4,12
Kalimantan Barat	2.635.572	3,76
Kalimantan Tengah	1.023.727	3,42
Kalimantan Selatan	1.548.432	3,34
Kalimantan Timur	736.683	3,58
Kalimantan Utara	235.059	4,00
Sulawesi Utara	912.422	3,48
Sulawesi Tengah	1.626.754	3,78
Sulawesi Selatan	4.142.454	3,99
Sulawesi Tenggara	1.313.966	3,99
Gorontalo	538.970	3,86
Sulawesi Barat	802.425	4,15
Maluku	852.352	4,39
Maluku Utara	589.692	4,06
Papua Barat	187.422	3,98
Papua Barat Daya	136.952	4,33
Papua	276.221	3,88
Papua Selatan	242.967	3,69
Papua Tengah	666.407	3,26
Papua Pegunungan	717.705	3,25
Indonesia	99.348.222	3,50

Tabel
Table

3.5

**Jumlah Rumah Tangga Usaha Pertanian Menurut Provinsi dan Kelompok
Jumlah Anggota Rumah Tangga (rumah tangga), 2023**
**Number of Agricultural Households by Province and Group of Household
Members (households), 2023**

Provinsi Province	Kelompok Jumlah Anggota Rumah Tangga Group of Household Members					Jumlah Total
	1	2-3	4-5	6-9	≥10	
(1)	(2)	(3)	(4)	(5)	(6)	(7)
Aceh	56.565	278.004	337.207	113.530	2.634	787.940
Sumatera Utara	134.308	591.130	566.759	193.470	3.097	1.488.764
Sumatera Barat	52.937	258.537	299.747	110.275	2.896	724.392
Riau	39.432	279.211	315.021	71.255	1.111	706.030
Jambi	36.274	231.321	231.183	36.521	458	535.757
Sumatera Selatan	63.112	516.923	506.667	73.781	760	1.161.243
Bengkulu	15.512	132.715	146.332	24.344	226	319.129
Lampung	66.666	628.530	564.657	71.706	618	1.332.177
Kepulauan Bangka Belitung	8.371	62.644	73.791	12.350	152	157.308
Kepulauan Riau	4.915	30.309	34.963	7.450	96	77.733
DKI Jakarta	1.178	5.367	5.738	847	17	13.147
Jawa Barat	279.581	1.653.734	1.142.307	170.983	3.262	3.249.867
Jawa Tengah	284.855	1.942.582	1.637.300	348.923	4.226	4.217.886
DI Yogyakarta	32.737	192.257	153.985	37.808	379	417.166
Jawa Timur	511.988	2.868.438	1.857.287	291.661	2.320	5.531.694
Banten	33.551	263.063	246.837	56.074	2.067	601.592
Bali	16.430	156.458	137.677	54.051	564	365.180
Nusa Tenggara Barat	49.937	375.205	294.945	35.799	261	756.147
Nusa Tenggara Timur	52.767	289.660	345.395	177.720	7.542	873.084
Kalimantan Barat	37.329	271.033	310.955	79.430	2.101	700.848
Kalimantan Tengah	22.671	134.541	121.187	20.158	361	298.918
Kalimantan Selatan	39.629	213.314	184.080	25.800	445	463.268
Kalimantan Timur	16.247	83.948	85.563	19.706	455	205.919
Kalimantan Utara	3.692	20.303	24.399	9.963	472	58.829
Sulawesi Utara	17.160	122.792	98.350	23.219	551	262.072
Sulawesi Tengah	24.761	170.520	177.992	55.037	2.000	430.310
Sulawesi Selatan	51.365	374.720	435.061	170.499	7.065	1.038.710
Sulawesi Tenggara	20.712	113.509	137.745	55.102	2.467	329.535
Gorontalo	5.653	55.331	59.887	18.038	741	139.650
Sulawesi Barat	8.708	64.751	81.257	36.514	1.952	193.182
Maluku	8.446	59.751	76.842	46.170	3.147	194.356
Maluku Utara	6.176	50.153	63.233	24.678	961	145.201
Papua Barat	3.815	17.902	15.708	8.864	836	47.125
Papua Barat Daya	2.232	10.129	11.237	7.169	826	31.593
Papua	7.461	26.430	23.379	12.906	1.032	71.208
Papua Selatan	7.533	26.577	20.140	10.917	676	65.843
Papua Tengah	19.930	106.341	61.653	14.201	2.309	204.434
Papua Pegunungan	29.369	101.781	72.614	16.610	771	221.145
Indonesia	2.074.005	12.779.914	10.959.080	2.543.529	61.854	28.418.382



Tabel
Table 3.6

Jumlah Pengelola Usaha Pertanian Perorangan Menurut Provinsi dan Jenis Kelamin (orang), 2023
Number of Individual Agricultural Holders by Province and Sex (person), 2023

Provinsi Province	Jenis Kelamin Pengelola Usaha Pertanian Perorangan Sex of Individual Agricultural Holders		Jumlah Total
	Laki-laki Male	Perempuan Female	
(1)	(2)	(3)	(4)
Aceh	660.380	165.401	825.781
Sumatera Utara	1.209.323	307.044	1.516.367
Sumatera Barat	593.060	175.985	769.045
Riau	630.601	98.040	728.641
Jambi	492.642	72.838	565.480
Sumatera Selatan	1.068.332	116.951	1.185.283
Bengkulu	303.601	32.177	335.778
Lampung	1.259.696	112.075	1.371.771
Kepulauan Bangka Belitung	151.052	16.427	167.479
Kepulauan Riau	71.675	9.330	81.005
DKI Jakarta	12.532	880	13.412
Jawa Barat	2.847.914	444.193	3.292.107
Jawa Tengah	3.713.789	649.412	4.363.201
DI Yogyakarta	355.875	75.257	431.132
Jawa Timur	4.785.968	890.707	5.676.675
Banten	535.208	74.014	609.222
Bali	336.807	32.459	369.266
Nusa Tenggara Barat	657.757	110.987	768.744
Nusa Tenggara Timur	739.085	162.696	901.781
Kalimantan Barat	631.904	97.847	729.751
Kalimantan Tengah	264.359	46.177	310.536
Kalimantan Selatan	400.038	87.910	487.948
Kalimantan Timur	189.611	20.419	210.030
Kalimantan Utara	55.807	5.413	61.220
Sulawesi Utara	244.814	26.451	271.265
Sulawesi Tengah	413.093	44.361	457.454
Sulawesi Selatan	980.303	141.355	1.121.658
Sulawesi Tenggara	296.061	53.773	349.834
Gorontalo	137.409	11.826	149.235
Sulawesi Barat	181.455	24.844	206.299
Maluku	183.233	25.618	208.851
Maluku Utara	136.038	17.749	153.787
Papua Barat	41.340	8.760	50.100
Papua Barat Daya	28.020	4.970	32.990
Papua	62.087	11.582	73.669
Papua Selatan	57.874	9.763	67.637
Papua Tengah	185.173	20.260	205.433
Papua Pegunungan	196.174	24.992	221.166
Indonesia	25.110.090	4.230.943	29.341.033

Tabel
Table 3.7

**Jumlah Pengelola Usaha Pertanian Perorangan Menurut Provinsi dan
Kelompok Umur (orang), 2023**
**Number of Individual Agricultural Holders by Province and Age Group (person),
2023**

Provinsi Province	Kelompok Umur (tahun) Age Group (years)							Jumlah Total
	<15	15-24	25-34	35-44	45-54	55-64	65+	
(1)	(2)	(3)	(4)	(5)	(6)	(7)	(8)	(9)
Aceh	28	11.756	111.242	215.313	229.979	162.243	95.220	825.781
Sumatera Utara	68	17.542	174.654	381.646	405.840	330.584	206.033	1.516.367
Sumatera Barat	31	8.667	77.294	178.300	204.818	170.531	129.404	769.045
Riau	19	8.475	89.331	199.882	209.246	145.040	76.648	728.641
Jambi	3	8.915	76.556	155.778	154.116	107.687	62.425	565.480
Sumatera Selatan	10	19.934	167.253	328.806	317.213	221.447	130.620	1.185.283
Bengkulu	2	6.250	48.971	91.614	89.666	63.655	35.620	335.778
Lampung	22	15.813	165.869	346.928	375.374	279.690	188.075	1.371.771
Kepulauan Bangka Belitung	6	3.308	24.159	49.640	44.090	30.185	16.091	167.479
Kepulauan Riau	6	1.215	8.447	21.572	24.634	16.195	8.936	81.005
DKI Jakarta	2	221	1.214	2.830	4.017	3.436	1.692	13.412
Jawa Barat	22	26.890	266.027	603.602	892.485	856.056	647.025	3.292.107
Jawa Tengah	71	24.614	286.318	774.894	1.133.832	1.211.987	931.485	4.363.201
DI Yogyakarta	9	1.483	15.489	56.795	108.722	126.532	122.102	431.132
Jawa Timur	28	54.076	464.826	1.067.468	1.503.517	1.465.912	1.120.848	5.676.675
Banten	7	3.822	50.277	130.808	176.985	156.766	90.557	609.222
Bali	—	2.519	25.823	67.137	111.077	92.778	69.932	369.266
Nusa Tenggara Barat	20	18.489	114.526	200.417	210.325	141.525	83.442	768.744
Nusa Tenggara Timur	26	13.327	111.744	216.857	231.764	193.113	134.950	901.781
Kalimantan Barat	10	12.069	99.409	203.887	203.139	137.055	74.182	729.751
Kalimantan Tengah	8	5.416	40.668	83.369	88.803	60.326	31.946	310.536
Kalimantan Selatan	17	8.014	56.177	120.773	144.010	106.219	52.738	487.948
Kalimantan Timur	3	2.752	20.871	52.245	63.055	47.041	24.063	210.030
Kalimantan Utara	—	1.452	7.944	16.329	18.234	11.449	5.812	61.220
Sulawesi Utara	—	3.210	24.706	51.501	79.699	65.976	46.173	271.265
Sulawesi Tengah	12	11.362	61.082	117.595	129.854	87.452	50.097	457.454
Sulawesi Selatan	136	25.021	131.938	266.870	328.010	225.510	144.173	1.121.658
Sulawesi Tenggara	47	6.318	44.069	92.029	98.947	66.348	42.076	349.834
Gorontalo	10	4.345	22.704	35.009	42.678	28.877	15.612	149.235
Sulawesi Barat	70	6.147	29.803	53.027	59.672	36.438	21.142	206.299
Maluku	5	4.692	29.446	53.376	53.332	40.651	27.349	208.851
Maluku Utara	7	2.631	19.822	41.855	43.316	28.868	17.288	153.787
Papua Barat	—	2.319	10.502	14.027	11.663	7.877	3.712	50.100
Papua Barat Daya	—	645	5.236	8.792	8.634	6.345	3.338	32.990
Papua	—	1.489	11.705	19.692	18.745	14.562	7.476	73.669
Papua Selatan	—	3.139	14.753	20.240	15.902	9.257	4.346	67.637
Papua Tengah	7	8.585	45.452	65.761	53.923	23.245	8.460	205.433
Papua Pegunungan	5	6.394	48.573	71.043	57.814	29.687	7.650	221.166
Indonesia	717	363.316	3.004.880	6.477.707	7.947.130	6.808.545	4.738.738	29.341.033



Tabel
Table 3.8

Jumlah Pengelola Usaha Pertanian Perorangan Berjenis Kelamin Laki-Laki Menurut Provinsi dan Kelompok Umur (orang), 2023
Number of Male Individual Agricultural Holders by Province and Age Group (person), 2023

Provinsi Province	Kelompok Umur (tahun) Age Group (years)							Jumlah Total
	<15	15-24	25-34	35-44	45-54	55-64	65+	
(1)	(2)	(3)	(4)	(5)	(6)	(7)	(8)	(9)
Aceh	20	10.168	101.411	188.432	184.414	115.231	60.704	660.380
Sumatera Utara	62	15.053	157.232	335.829	333.590	240.768	126.789	1.209.323
Sumatera Barat	28	7.416	68.156	152.276	162.034	122.031	81.119	593.060
Riau	17	7.633	83.810	183.897	183.270	116.192	55.782	630.601
Jambi	2	7.912	71.447	143.298	135.587	87.334	47.062	492.642
Sumatera Selatan	9	18.758	160.331	310.500	287.889	187.212	103.633	1.068.332
Bengkulu	2	5.924	47.055	86.867	81.363	54.220	28.170	303.601
Lampung	21	15.172	161.107	333.342	348.601	245.322	156.131	1.259.696
Kepulauan Bangka Belitung	5	3.088	22.996	46.706	39.819	25.566	12.872	151.052
Kepulauan Riau	6	1.150	7.947	19.671	21.901	13.854	7.146	71.675
DKI Jakarta	2	216	1.180	2.701	3.729	3.180	1.524	12.532
Jawa Barat	20	23.983	247.862	553.950	790.297	720.391	511.411	2.847.914
Jawa Tengah	68	21.195	257.677	695.886	989.644	1.015.145	734.174	3.713.789
DI Yogyakarta	9	1.331	14.069	50.764	93.985	104.239	91.478	355.875
Jawa Timur	27	46.499	427.243	969.246	1.311.865	1.196.237	834.851	4.785.968
Banten	6	3.409	47.627	122.497	158.141	131.649	71.879	535.208
Bali	—	2.225	24.110	63.058	103.246	83.685	60.483	336.807
Nusa Tenggara Barat	17	15.910	102.615	176.047	181.775	115.902	65.491	657.757
Nusa Tenggara Timur	18	10.948	98.797	189.002	191.790	150.220	98.310	739.085
Kalimantan Barat	9	10.587	90.887	184.158	177.150	112.070	57.043	631.904
Kalimantan Tengah	6	4.402	35.982	74.136	76.851	48.914	24.068	264.359
Kalimantan Selatan	17	7.046	50.188	105.323	119.034	80.829	37.601	400.038
Kalimantan Timur	3	2.532	19.727	49.018	57.413	40.719	20.199	189.611
Kalimantan Utara	—	1.376	7.512	15.332	16.676	10.002	4.909	55.807
Sulawesi Utara	—	3.015	23.686	48.699	73.762	58.206	37.446	244.814
Sulawesi Tengah	12	10.834	58.818	111.702	118.263	73.969	39.495	413.093
Sulawesi Selatan	127	23.308	123.634	244.516	288.568	186.724	113.426	980.303
Sulawesi Tenggara	38	5.818	40.773	83.328	84.677	51.917	29.510	296.061
Gorontalo	9	4.222	22.185	33.534	39.587	25.259	12.613	137.409
Sulawesi Barat	65	5.823	28.238	48.930	52.354	29.756	16.289	181.455
Maluku	4	4.372	27.745	49.509	47.063	33.338	21.202	183.233
Maluku Utara	6	2.418	18.735	39.054	38.618	23.821	13.386	136.038
Papua Barat	—	1.859	9.127	11.992	9.523	6.118	2.721	41.340
Papua Barat Daya	—	565	4.717	7.783	7.314	5.034	2.607	28.020
Papua	—	1.257	10.480	17.367	15.823	11.483	5.677	62.087
Papua Selatan	—	2.761	13.332	17.688	13.320	7.394	3.379	57.874
Papua Tengah	4	7.651	41.065	59.405	48.636	20.861	7.551	185.173
Papua Pegunungan	4	5.367	43.238	63.247	51.383	26.186	6.749	196.174
Indonesia	643	323.203	2.772.741	5.888.690	6.938.955	5.580.978	3.604.880	25.110.090

Tabel
Table 3.9

Jumlah Pengelola Usaha Pertanian Perorangan Berjenis Kelamin Perempuan Menurut Provinsi dan Kelompok Umur (orang), 2023
Number of Female Individual Agricultural Holders by Province and Age Group (person), 2023

Provinsi Province	Kelompok Umur (tahun) Age Group (years)							Jumlah Total
	<15	15-24	25-34	35-44	45-54	55-64	65+	
(1)	(2)	(3)	(4)	(5)	(6)	(7)	(8)	(9)
Aceh	8	1.588	9.831	26.881	45.565	47.012	34.516	165.401
Sumatera Utara	6	2.489	17.422	45.817	72.250	89.816	79.244	307.044
Sumatera Barat	3	1.251	9.138	26.024	42.784	48.500	48.285	175.985
Riau	2	842	5.521	15.985	25.976	28.848	20.866	98.040
Jambi	1	1.003	5.109	12.480	18.529	20.353	15.363	72.838
Sumatera Selatan	1	1.176	6.922	18.306	29.324	34.235	26.987	116.951
Bengkulu	—	326	1.916	4.747	8.303	9.435	7.450	32.177
Lampung	1	641	4.762	13.586	26.773	34.368	31.944	112.075
Kepulauan Bangka Belitung	1	220	1.163	2.934	4.271	4.619	3.219	16.427
Kepulauan Riau	—	65	500	1.901	2.733	2.341	1.790	9.330
DKI Jakarta	—	5	34	129	288	256	168	880
Jawa Barat	2	2.907	18.165	49.652	102.188	135.665	135.614	444.193
Jawa Tengah	3	3.419	28.641	79.008	144.188	196.842	197.311	649.412
DI Yogyakarta	—	152	1.420	6.031	14.737	22.293	30.624	75.257
Jawa Timur	1	7.577	37.583	98.222	191.652	269.675	285.997	890.707
Banten	1	413	2.650	8.311	18.844	25.117	18.678	74.014
Bali	—	294	1.713	4.079	7.831	9.093	9.449	32.459
Nusa Tenggara Barat	3	2.579	11.911	24.370	28.550	25.623	17.951	110.987
Nusa Tenggara Timur	8	2.379	12.947	27.855	39.974	42.893	36.640	162.696
Kalimantan Barat	1	1.482	8.522	19.729	25.989	24.985	17.139	97.847
Kalimantan Tengah	2	1.014	4.686	9.233	11.952	11.412	7.878	46.177
Kalimantan Selatan	—	968	5.989	15.450	24.976	25.390	15.137	87.910
Kalimantan Timur	—	220	1.144	3.227	5.642	6.322	3.864	20.419
Kalimantan Utara	—	76	432	997	1.558	1.447	903	5.413
Sulawesi Utara	—	195	1.020	2.802	5.937	7.770	8.727	26.451
Sulawesi Tengah	—	528	2.264	5.893	11.591	13.483	10.602	44.361
Sulawesi Selatan	9	1.713	8.304	22.354	39.442	38.786	30.747	141.355
Sulawesi Tenggara	9	500	3.296	8.701	14.270	14.431	12.566	53.773
Gorontalo	1	123	519	1.475	3.091	3.618	2.999	11.826
Sulawesi Barat	5	324	1.565	4.097	7.318	6.682	4.853	24.844
Maluku	1	320	1.701	3.867	6.269	7.313	6.147	25.618
Maluku Utara	1	213	1.087	2.801	4.698	5.047	3.902	17.749
Papua Barat	—	460	1.375	2.035	2.140	1.759	991	8.760
Papua Barat Daya	—	80	519	1.009	1.320	1.311	731	4.970
Papua	—	232	1.225	2.325	2.922	3.079	1.799	11.582
Papua Selatan	—	378	1.421	2.552	2.582	1.863	967	9.763
Papua Tengah	3	934	4.387	6.356	5.287	2.384	909	20.260
Papua Pegunungan	1	1.027	5.335	7.796	6.431	3.501	901	24.992
Indonesia	74	40.113	232.139	589.017	1.008.175	1.227.567	1.133.858	4.230.943



Tabel
Table

3.10

Jumlah Rumah Tangga Usaha Pertanian Menurut Provinsi dan Subsektor yang Diusahakan (rumah tangga), 2023
Number of Agricultural Households by Province and Subsectors (households), 2023

Provinsi Province	Rumah Tangga Usaha Pertanian ¹ Agricultural Households ¹	Subsektor Subsectors		
		Tanaman Pangan Food Crop	Hortikultura Horticulture	Perkebunan Estate Crop
(1)	(2)	(3)	(4)	(5)
Aceh	787.940	449.106	177.677	367.085
Sumatera Utara	1.488.764	645.875	415.686	805.946
Sumatera Barat	724.392	385.432	313.000	422.592
Riau	706.030	65.993	66.801	605.218
Jambi	535.757	98.447	91.363	462.652
Sumatera Selatan	1.161.243	359.050	213.185	838.997
Bengkulu	319.129	77.495	85.184	263.812
Lampung	1.332.177	735.945	381.076	567.631
Kepulauan Bangka Belitung	157.308	20.654	36.442	122.701
Kepulauan Riau	77.733	7.705	31.216	26.495
DKI Jakarta	13.147	1.459	3.849	262
Jawa Barat	3.249.867	2.210.568	1.281.041	556.760
Jawa Tengah	4.217.886	2.614.608	1.941.034	1.034.680
DI Yogyakarta	417.166	285.619	180.930	113.471
Jawa Timur	5.531.694	3.263.708	2.049.143	1.195.225
Banten	601.592	420.503	197.280	132.359
Bali	365.180	143.986	180.840	151.491
Nusa Tenggara Barat	756.147	512.557	178.569	149.379
Nusa Tenggara Timur	873.084	676.589	268.637	496.685
Kalimantan Barat	700.848	349.202	122.966	514.076
Kalimantan Tengah	298.918	80.089	63.527	186.817
Kalimantan Selatan	463.268	259.925	108.113	188.585
Kalimantan Timur	205.919	44.340	49.291	108.201
Kalimantan Utara	58.829	22.167	18.801	18.960
Sulawesi Utara	262.072	88.929	77.186	162.580
Sulawesi Tengah	430.310	151.046	140.591	300.406
Sulawesi Selatan	1.038.710	701.911	245.786	369.440
Sulawesi Tenggara	329.535	101.057	89.488	192.393
Gorontalo	139.650	86.794	29.802	54.190
Sulawesi Barat	193.182	80.756	51.526	128.162
Maluku	194.356	99.614	69.676	122.550
Maluku Utara	145.201	31.646	36.005	126.070
Papua Barat	47.125	23.345	32.816	15.874
Papua Barat Daya	31.593	15.262	19.347	7.223
Papua	71.208	35.907	36.342	31.154
Papua Selatan	65.843	25.444	25.784	11.865
Papua Tengah	204.434	158.521	75.342	12.989
Papua Pegunungan	221.145	220.016	109.085	8.584
Indonesia	28.418.382	15.551.270	9.494.427	10.873.560



Lanjutan Tabel/Continued Table 3.10

Provinsi Province	Subsektor Subsectors			
	Peternakan Livestock	Perikanan Fishery	Kehutanan Forestry	Jasa Pertanian Agricultural Services
(1)	(6)	(7)	(8)	(9)
Aceh	179.312	46.162	8.775	6.129
Sumatera Utara	439.095	68.321	19.301	12.509
Sumatera Barat	205.310	40.328	29.051	14.164
Riau	121.489	36.190	6.743	5.870
Jambi	98.835	17.623	12.285	2.260
Sumatera Selatan	246.985	57.855	26.157	18.638
Bengkulu	70.409	11.594	10.677	3.277
Lampung	626.345	57.810	66.310	20.928
Kepulauan Bangka Belitung	16.183	23.675	2.809	534
Kepulauan Riau	18.418	36.552	2.085	311
DKI Jakarta	3.696	5.186	69	30
Jawa Barat	1.061.105	251.352	589.224	55.064
Jawa Tengah	2.250.798	249.793	1.035.661	60.845
DI Yogyakarta	303.562	23.406	157.655	6.695
Jawa Timur	3.385.438	210.792	824.871	69.268
Banten	137.853	29.056	109.625	8.346
Bali	228.739	12.216	25.952	3.803
Nusa Tenggara Barat	355.480	41.075	31.708	9.789
Nusa Tenggara Timur	632.469	45.435	211.682	14.895
Kalimantan Barat	106.750	44.636	9.585	2.621
Kalimantan Tengah	89.325	34.339	21.347	1.365
Kalimantan Selatan	111.050	53.717	6.495	3.828
Kalimantan Timur	57.195	33.749	3.560	1.568
Kalimantan Utara	17.874	18.835	2.606	257
Sulawesi Utara	62.587	26.094	11.457	4.969
Sulawesi Tengah	159.564	48.284	10.034	4.790
Sulawesi Selatan	453.661	111.064	74.910	17.518
Sulawesi Tenggara	126.562	57.707	51.148	1.861
Gorontalo	75.714	15.842	3.895	3.193
Sulawesi Barat	84.100	19.697	9.489	1.893
Maluku	47.162	40.695	12.528	3.594
Maluku Utara	29.220	15.724	2.084	272
Papua Barat	12.459	9.195	3.278	249
Papua Barat Daya	5.963	9.525	4.382	149
Papua	21.482	16.546	1.847	441
Papua Selatan	14.411	21.592	24.590	389
Papua Tengah	77.291	9.676	12.391	202
Papua Pegunungan	113.498	1.494	31.768	37
Indonesia	12.047.389	1.852.832	3.468.034	362.551

Catatan/Note: ¹ Satu Rumah Tangga Usaha Pertanian (RTUP) dapat mengusahakan lebih dari satu subsektor/One Agricultural Household can engage in more than one subsector



Tabel
Table 3.11

Jumlah Rumah Tangga Usaha Pertanian Subsektor Menurut Provinsi (rumah tangga), 2023
Number of Subsectoral Agricultural Households by Province (households), 2023

Provinsi Province	Banyaknya Rumah Tangga Usaha Pertanian ¹ Total Agricultural Households ¹	Rumah Tangga Petani Farmer Households	
		Banyaknya Rumah Tangga Petani ² Total Farmer Households ²	Tanaman Pangan Food Crop
(1)	(2)	(3)	(4)
Aceh	787.940	763.654	449.106
Sumatera Utara	1.488.764	1.444.191	645.875
Sumatera Barat	724.392	713.760	385.432
Riau	706.030	683.958	65.993
Jambi	535.757	528.890	98.447
Sumatera Selatan	1.161.243	1.137.245	359.050
Bengkulu	319.129	316.047	77.495
Lampung	1.332.177	1.303.440	735.945
Kepulauan Bangka Belitung	157.308	143.346	20.654
Kepulauan Riau	77.733	49.665	7.705
DKI Jakarta	13.147	8.274	1.459
Jawa Barat	3.249.867	3.122.328	2.210.568
Jawa Tengah	4.217.886	4.081.125	2.614.608
DI Yogyakarta	417.166	406.243	285.619
Jawa Timur	5.531.694	5.372.024	3.263.708
Banten	601.592	573.872	420.503
Bali	365.180	357.829	143.986
Nusa Tenggara Barat	756.147	730.925	512.557
Nusa Tenggara Timur	873.084	857.632	676.589
Kalimantan Barat	700.848	681.278	349.202
Kalimantan Tengah	298.918	277.720	80.089
Kalimantan Selatan	463.268	437.476	259.925
Kalimantan Timur	205.919	179.964	44.340
Kalimantan Utara	58.829	43.866	22.167
Sulawesi Utara	262.072	249.197	88.929
Sulawesi Tengah	430.310	405.798	151.046
Sulawesi Selatan	1.038.710	970.914	701.911
Sulawesi Tenggara	329.535	294.379	101.057
Gorontalo	139.650	130.909	86.794
Sulawesi Barat	193.182	181.791	80.756
Maluku	194.356	180.827	99.614
Maluku Utara	145.201	140.442	31.646
Papua Barat	47.125	43.469	23.345
Papua Barat Daya	31.593	25.989	15.262
Papua	71.208	63.368	35.907
Papua Selatan	65.843	46.018	25.444
Papua Tengah	204.434	199.158	158.521
Papua Pegunungan	221.145	221.103	220.016
Indonesia	28.418.382	27.368.114	15.551.270



Lanjutan Tabel/*Continued Table 3.11*

Provinsi Province	Rumah Tangga Petani Farmer Households		
	Hortikultura Horticulture	Perkebunan Estate Crop	Peternakan Livestock
(1)	(5)	(6)	(7)
Aceh	177.677	367.085	179.312
Sumatera Utara	415.686	805.946	439.095
Sumatera Barat	313.000	422.592	205.310
Riau	66.801	605.218	121.489
Jambi	91.363	462.652	98.835
Sumatera Selatan	213.185	838.997	246.985
Bengkulu	85.184	263.812	70.409
Lampung	381.076	567.631	626.345
Kepulauan Bangka Belitung	36.442	122.701	16.183
Kepulauan Riau	31.216	26.495	18.418
DKI Jakarta	3.849	262	3.696
Jawa Barat	1.281.041	556.760	1.061.105
Jawa Tengah	1.941.034	1.034.680	2.250.798
DI Yogyakarta	180.930	113.471	303.562
Jawa Timur	2.049.143	1.195.225	3.385.438
Banten	197.280	132.359	137.853
Bali	180.840	151.491	228.739
Nusa Tenggara Barat	178.569	149.379	355.480
Nusa Tenggara Timur	268.637	496.685	632.469
Kalimantan Barat	122.966	514.076	106.750
Kalimantan Tengah	63.527	186.817	89.325
Kalimantan Selatan	108.113	188.585	111.050
Kalimantan Timur	49.291	108.201	57.195
Kalimantan Utara	18.801	18.960	17.874
Sulawesi Utara	77.186	162.580	62.587
Sulawesi Tengah	140.591	300.406	159.564
Sulawesi Selatan	245.786	369.440	453.661
Sulawesi Tenggara	89.488	192.393	126.562
Gorontalo	29.802	54.190	75.714
Sulawesi Barat	51.526	128.162	84.100
Maluku	69.676	122.550	47.162
Maluku Utara	36.005	126.070	29.220
Papua Barat	32.816	15.874	12.459
Papua Barat Daya	19.347	7.223	5.963
Papua	36.342	31.154	21.482
Papua Selatan	25.784	11.865	14.411
Papua Tengah	75.342	12.989	77.291
Papua Pegunungan	109.085	8.584	113.498
Indonesia	9.494.427	10.873.560	12.047.389



Lanjutan Tabel/Continued Table 3.11

Provinsi Province	Rumah Tangga Usaha Perikanan Fishery Households		
	Banyaknya Rumah Tangga Usaha Perikanan ³ Total Fishery Households ³	Budi Daya Ikan Aquaculture	Perikanan Tangkap Capture Fishery
(1)	(8)	(9)	(10)
Aceh	46.162	15.807	30.932
Sumatera Utara	68.321	20.817	47.795
Sumatera Barat	40.328	25.314	15.554
Riau	36.190	12.735	23.693
Jambi	17.623	7.925	9.882
Sumatera Selatan	57.855	30.425	28.620
Bengkulu	11.594	6.866	4.794
Lampung	57.810	38.927	19.602
Kepulauan Bangka Belitung	23.675	2.028	21.780
Kepulauan Riau	36.552	4.129	34.213
DKI Jakarta	5.186	2.072	3.340
Jawa Barat	251.352	216.601	35.741
Jawa Tengah	249.793	181.326	71.406
DI Yogyakarta	23.406	22.355	1.120
Jawa Timur	210.792	121.212	91.141
Banten	29.056	13.454	16.105
Bali	12.216	2.698	9.613
Nusa Tenggara Barat	41.075	13.758	28.532
Nusa Tenggara Timur	45.435	15.949	31.668
Kalimantan Barat	44.636	19.287	28.515
Kalimantan Tengah	34.339	10.873	25.859
Kalimantan Selatan	53.717	12.848	43.146
Kalimantan Timur	33.749	12.842	23.179
Kalimantan Utara	18.835	9.552	10.021
Sulawesi Utara	26.094	5.018	21.247
Sulawesi Tengah	48.284	7.607	41.759
Sulawesi Selatan	111.064	67.402	51.274
Sulawesi Tenggara	57.707	16.180	44.976
Gorontalo	15.842	2.897	13.375
Sulawesi Barat	19.697	5.359	14.743
Maluku	40.695	9.031	33.687
Maluku Utara	15.724	1.109	14.986
Papua Barat	9.195	885	8.377
Papua Barat Daya	9.525	975	8.761
Papua	16.546	1.033	15.609
Papua Selatan	21.592	465	21.250
Papua Tengah	9.676	1.023	8.716
Papua Pegunungan	1.494	917	578
Indonesia	1.852.832	939.701	955.589



Lanjutan Tabel/*Continued Table 3.11*

Provinsi <i>Province</i>	Rumah Tangga Usaha Kehutanan <i>Forestry Households</i>	Rumah Tangga Usaha Jasa Pertanian <i>Agricultural Services Households</i>
(1)	(11)	(12)
Aceh	8.775	6.129
Sumatera Utara	19.301	12.509
Sumatera Barat	29.051	14.164
Riau	6.743	5.870
Jambi	12.285	2.260
Sumatera Selatan	26.157	18.638
Bengkulu	10.677	3.277
Lampung	66.310	20.928
Kepulauan Bangka Belitung	2.809	534
Kepulauan Riau	2.085	311
DKI Jakarta	69	30
Jawa Barat	589.224	55.064
Jawa Tengah	1.035.661	60.845
DI Yogyakarta	157.655	6.695
Jawa Timur	824.871	69.268
Banten	109.625	8.346
Bali	25.952	3.803
Nusa Tenggara Barat	31.708	9.789
Nusa Tenggara Timur	211.682	14.895
Kalimantan Barat	9.585	2.621
Kalimantan Tengah	21.347	1.365
Kalimantan Selatan	6.495	3.828
Kalimantan Timur	3.560	1.568
Kalimantan Utara	2.606	257
Sulawesi Utara	11.457	4.969
Sulawesi Tengah	10.034	4.790
Sulawesi Selatan	74.910	17.518
Sulawesi Tenggara	51.148	1.861
Gorontalo	3.895	3.193
Sulawesi Barat	9.489	1.893
Maluku	12.528	3.594
Maluku Utara	2.084	272
Papua Barat	3.278	249
Papua Barat Daya	4.382	149
Papua	1.847	441
Papua Selatan	24.590	389
Papua Tengah	12.391	202
Papua Pegunungan	31.768	37
Indonesia	3.468.034	362.551

Catatan/Note: ¹ Satu Rumah Tangga Usaha Pertanian (RTUP) dapat mengusahakan lebih dari satu subsektor/One Agricultural engage in more than one subsector
² Satu Rumah Tangga Petani dapat mengusahakan lebih dari satu subsektor (tanaman pangan, hortikultura, perkebunan, dan/atau peternakan)/One Farmer Household can engage in more than one sub-sector (food crop, horticulture, estate crop, and/or livestock)
³ Satu Rumah Tangga Usaha Perikanan dapat mengusahakan lebih dari satu sub-subsektor (budidaya dan/atau penangkapan ikan)/One Fishery Household can engage in more than one sub-subsector (aquaculture and/or capture fishery)



Tabel
Table

3.12

Jumlah Pelaku Usaha Pertanian Perorangan Subsektor Menurut Provinsi (orang), 2023
Number of Subsectoral Individual Agricultural Holders by Province (person), 2023

Provinsi Province	Pelaku Usaha Pertanian Perorangan ¹ Individual Agricultural Actors ¹	Petani Farmers	
		Jumlah ² Total ²	Petani Tanaman Pangan Food Crop Farmers
(1)	(2)	(3)	(4)
Aceh	825.781	797.949	465.522
Sumatera Utara	1.516.367	1.468.161	651.533
Sumatera Barat	769.045	755.877	396.657
Riau	728.641	704.341	66.763
Jambi	565.480	557.613	99.979
Sumatera Selatan	1.185.283	1.160.432	363.298
Bengkulu	335.778	332.355	78.680
Lampung	1.371.771	1.340.272	746.730
Kepulauan Bangka Belitung	167.479	151.782	20.928
Kepulauan Riau	81.005	50.606	7.739
DKI Jakarta	13.412	8.346	1.467
Jawa Barat	3.292.107	3.159.467	2.221.535
Jawa Tengah	4.363.201	4.211.440	2.647.475
DI Yogyakarta	431.132	418.811	288.238
Jawa Timur	5.676.675	5.507.720	3.292.960
Banten	609.222	580.398	423.975
Bali	369.266	361.677	144.421
Nusa Tenggara Barat	768.744	742.334	518.368
Nusa Tenggara Timur	901.781	883.693	689.694
Kalimantan Barat	729.751	706.899	354.503
Kalimantan Tengah	310.536	287.818	81.048
Kalimantan Selatan	487.948	459.450	265.231
Kalimantan Timur	210.030	182.985	44.717
Kalimantan Utara	61.220	45.017	22.564
Sulawesi Utara	271.265	257.183	90.634
Sulawesi Tengah	457.454	429.674	156.409
Sulawesi Selatan	1.121.658	1.042.644	736.194
Sulawesi Tenggara	349.834	308.584	103.449
Gorontalo	149.235	139.383	91.793
Sulawesi Barat	206.299	192.386	83.034
Maluku	208.851	192.078	103.459
Maluku Utara	153.787	148.461	32.103
Papua Barat	50.100	45.942	24.184
Papua Barat Daya	32.990	26.651	15.624
Papua	73.669	65.147	36.845
Papua Selatan	67.637	46.955	25.893
Papua Tengah	205.433	200.093	158.919
Papua Pegunungan	221.166	221.123	220.031
Indonesia	29.341.033	28.191.747	15.772.596



Lanjutan Tabel/Continued Table 3.12

Provinsi Province	Petani Farmers		
	Petani Hortikultura Horticulture Farmers	Pekebun Planters	Peternak Breeders
(1)	(5)	(6)	(7)
Aceh	180.065	372.466	181.743
Sumatera Utara	418.305	811.078	441.117
Sumatera Barat	321.912	435.533	208.807
Riau	67.372	617.506	122.451
Jambi	93.198	480.978	99.887
Sumatera Selatan	215.717	854.108	247.962
Bengkulu	87.384	275.336	71.181
Lampung	385.950	579.480	632.904
Kepulauan Bangka Belitung	37.028	129.192	16.313
Kepulauan Riau	31.510	26.828	18.518
DKI Jakarta	3.876	262	3.716
Jawa Barat	1.287.824	558.949	1.065.104
Jawa Tengah	1.971.965	1.046.600	2.280.061
DI Yogyakarta	183.233	114.466	308.222
Jawa Timur	2.070.843	1.209.632	3.429.891
Banten	199.037	132.882	138.240
Bali	181.485	151.817	230.839
Nusa Tenggara Barat	179.434	150.152	358.055
Nusa Tenggara Timur	272.358	503.832	644.291
Kalimantan Barat	125.555	526.877	107.657
Kalimantan Tengah	64.233	191.661	90.052
Kalimantan Selatan	109.674	195.707	112.110
Kalimantan Timur	49.693	109.629	57.502
Kalimantan Utara	19.090	19.242	17.983
Sulawesi Utara	78.502	166.262	63.123
Sulawesi Tengah	145.697	313.255	162.568
Sulawesi Selatan	255.015	386.254	464.973
Sulawesi Tenggara	91.378	199.907	128.551
Gorontalo	30.517	55.601	78.011
Sulawesi Barat	53.181	133.575	86.112
Maluku	71.787	128.298	48.055
Maluku Utara	36.877	131.217	29.580
Papua Barat	34.406	16.493	12.604
Papua Barat Daya	19.788	7.313	6.000
Papua	37.126	31.627	21.761
Papua Selatan	25.989	12.001	14.523
Papua Tengah	75.649	13.027	77.556
Papua Pegunungan	109.097	8.584	113.500
Indonesia	9.621.750	11.097.627	12.191.523

Lanjutan Tabel/*Continued Table 3.12*

Provinsi Province	Pelaku Usaha Perikanan Fishery Individual Agricultural Holders		
	Jumlah ³ Total ³	Pembudidaya Ikan Fish Cultivators	Nelayan Tangkap Capture Fishermen
(1)	(8)	(9)	(10)
Aceh	47.243	15.909	31.848
Sumatera Utara	69.918	20.875	49.314
Sumatera Barat	40.880	25.463	15.926
Riau	36.793	12.800	24.219
Jambi	17.910	8.000	10.091
Sumatera Selatan	58.148	30.498	28.821
Bengkulu	11.696	6.912	4.841
Lampung	58.791	39.191	20.288
Kepulauan Bangka Belitung	24.590	2.039	22.675
Kepulauan Riau	37.972	4.172	35.568
DKI Jakarta	5.334	2.090	3.466
Jawa Barat	252.315	217.111	36.142
Jawa Tengah	254.165	182.309	74.604
DI Yogyakarta	23.538	22.472	1.133
Jawa Timur	212.563	122.048	92.016
Banten	29.491	13.524	16.446
Bali	12.320	2.706	9.704
Nusa Tenggara Barat	41.664	13.877	28.991
Nusa Tenggara Timur	46.803	16.403	32.562
Kalimantan Barat	46.126	19.803	29.618
Kalimantan Tengah	34.842	10.937	26.261
Kalimantan Selatan	54.764	12.985	44.021
Kalimantan Timur	34.540	12.984	23.803
Kalimantan Utara	19.760	9.923	10.480
Sulawesi Utara	26.562	5.033	21.694
Sulawesi Tengah	50.132	7.789	43.357
Sulawesi Selatan	117.941	70.872	54.494
Sulawesi Tenggara	60.713	16.742	47.384
Gorontalo	16.575	2.964	14.026
Sulawesi Barat	21.259	5.456	16.189
Maluku	42.617	9.782	34.818
Maluku Utara	15.973	1.114	15.228
Papua Barat	9.587	890	8.764
Papua Barat Daya	9.817	988	9.039
Papua	17.104	1.037	16.162
Papua Selatan	21.930	465	21.588
Papua Tengah	9.711	1.026	8.748
Papua Pegunungan	1.494	917	578
Indonesia	1.893.581	950.106	984.907



Lanjutan Tabel/*Continued Table 3.12*

Provinsi <i>Province</i>	Petani Hutan <i>Forest Farmers</i>	Pelaku Usaha Jasa Pertanian <i>Agricultural Services Actors</i>
(1)	(11)	(12)
Aceh	8.819	6.211
Sumatera Utara	19.340	12.592
Sumatera Barat	29.369	14.315
Riau	6.883	5.978
Jambi	12.496	2.280
Sumatera Selatan	26.344	18.723
Bengkulu	10.813	3.305
Lampung	66.929	21.054
Kepulauan Bangka Belitung	2.861	543
Kepulauan Riau	2.112	312
DKI Jakarta	69	30
Jawa Barat	590.858	55.351
Jawa Tengah	1.045.600	61.195
DI Yogyakarta	158.861	6.741
Jawa Timur	830.634	69.612
Banten	110.586	8.367
Bali	25.983	3.807
Nusa Tenggara Barat	31.798	9.808
Nusa Tenggara Timur	213.505	15.008
Kalimantan Barat	9.679	2.654
Kalimantan Tengah	21.568	1.392
Kalimantan Selatan	6.530	3.870
Kalimantan Timur	3.573	1.577
Kalimantan Utara	2.642	262
Sulawesi Utara	11.543	5.044
Sulawesi Tengah	10.298	4.873
Sulawesi Selatan	76.353	17.635
Sulawesi Tenggara	51.893	1.875
Gorontalo	3.935	3.258
Sulawesi Barat	9.637	1.910
Maluku	12.933	3.722
Maluku Utara	2.109	276
Papua Barat	3.363	256
Papua Barat Daya	4.580	150
Papua	1.894	449
Papua Selatan	24.955	393
Papua Tengah	12.394	202
Papua Pegunungan	31.768	37
Indonesia	3.495.507	365.067

Catatan/Note: ¹ Satu Pelaku Usaha Pertanian dapat mengusahakan lebih dari satu subsektor/*One individual Agricultural Holders can engage in more than one subsector*

² Satu Petani dapat mengusahakan lebih dari satu subsektor (tanaman pangan, hortikultura, perkebunan, dan/atau peternakan)/*One Farmer can engage in more than one sub-sector (food crop, horticulture, estate crop, and/or livestock)*

³ Satu Pelaku Usaha Perikanan dapat mengusahakan lebih dari satu sub-subsektor (budidaya dan/atau penangkapan ikan)/*One Fishery Individual Agricultural Holders can engage in more than one sub-subsector (aquaculture and/or capture fishery)*



Tabel
Table 3.13

Jumlah Rumah Tangga Usaha Pertanian Menurut Provinsi dan Jumlah Subsektor yang Diusahakan (rumah tangga), 2023
Number of Agricultural Households by Province and Number of Subsectors (households), 2023

Provinsi Province	Jumlah Subsektor yang Diusahakan Total of Subsectors Cultivated			
	1	2	3	4
(1)	(2)	(3)	(4)	(5)
Aceh	451.755	244.924	74.028	15.677
Sumatera Utara	839.350	434.933	166.149	42.923
Sumatera Barat	303.902	230.004	129.034	49.698
Riau	540.160	134.154	27.358	4.040
Jambi	349.554	135.968	40.311	8.674
Sumatera Selatan	713.844	325.108	96.591	21.857
Bengkulu	170.056	105.067	35.050	7.764
Lampung	549.624	515.312	203.370	54.377
Kepulauan Bangka Belitung	105.888	39.280	10.232	1.698
Kepulauan Riau	46.419	20.101	8.936	2.056
DKI Jakarta	11.913	1.081	139	11
Jawa Barat	1.683.213	830.070	415.045	211.439
Jawa Tengah	1.536.394	1.273.627	757.456	437.504
DI Yogyakarta	100.296	118.837	96.376	65.594
Jawa Timur	2.323.856	1.743.102	875.562	389.212
Banten	337.661	147.268	73.616	34.046
Bali	132.076	123.398	76.433	27.618
Nusa Tenggara Barat	379.212	263.050	87.130	22.211
Nusa Tenggara Timur	155.231	260.620	234.887	150.046
Kalimantan Barat	353.706	261.064	71.780	12.917
Kalimantan Tengah	173.369	85.333	29.893	8.682
Kalimantan Selatan	261.423	145.174	47.525	8.426
Kalimantan Timur	136.794	50.431	14.941	3.360
Kalimantan Utara	33.380	14.599	7.268	2.884
Sulawesi Utara	143.449	78.283	29.839	8.503
Sulawesi Tengah	178.425	149.046	76.419	23.327
Sulawesi Selatan	446.434	352.054	159.210	60.298
Sulawesi Tenggara	147.938	103.278	52.922	20.359
Gorontalo	56.640	46.914	26.869	7.918
Sulawesi Barat	76.322	66.710	36.970	11.089
Maluku	72.616	64.342	39.209	14.480
Maluku Utara	77.835	44.624	17.618	4.563
Papua Barat	16.607	16.811	9.194	3.341
Papua Barat Daya	12.367	10.788	6.236	1.842
Papua	28.411	20.698	15.481	5.684
Papua Selatan	29.489	21.653	9.260	3.906
Papua Tengah	98.660	74.786	25.961	4.849
Papua Pegunungan	62.400	74.635	65.448	16.970
Indonesia	13.136.669	8.627.127	4.149.746	1.769.843



Lanjutan Tabel/*Continued Table 3.13*

Provinsi Province	Jumlah Subsektor yang Diusahakan Total of Subsectors Cultivated			Jumlah Total
	5	6	7	
(1)	(6)	(7)	(8)	(9)
Aceh	1.486	69	1	787.940
Sumatera Utara	5.084	317	8	1.488.764
Sumatera Barat	10.499	1.207	48	724.392
Riau	306	12	—	706.030
Jambi	1.156	92	2	535.757
Sumatera Selatan	3.472	351	20	1.161.243
Bengkulu	1.104	84	4	319.129
Lampung	8.814	651	29	1.332.177
Kepulauan Bangka Belitung	198	12	—	157.308
Kepulauan Riau	198	22	1	77.733
DKI Jakarta	3	—	—	13.147
Jawa Barat	90.781	18.268	1.051	3.249.867
Jawa Tengah	196.442	16.064	399	4.217.886
DI Yogyakarta	34.551	1.475	37	417.166
Jawa Timur	194.987	4.909	66	5.531.694
Banten	8.243	728	30	601.592
Bali	5.548	105	2	365.180
Nusa Tenggara Barat	4.263	271	10	756.147
Nusa Tenggara Timur	68.792	3.440	68	873.084
Kalimantan Barat	1.293	87	1	700.848
Kalimantan Tengah	1.481	158	2	298.918
Kalimantan Selatan	657	63	—	463.268
Kalimantan Timur	374	18	1	205.919
Kalimantan Utara	607	90	1	58.829
Sulawesi Utara	1.756	216	26	262.072
Sulawesi Tengah	2.930	158	5	430.310
Sulawesi Selatan	19.417	1.238	59	1.038.710
Sulawesi Tenggara	4.711	324	3	329.535
Gorontalo	1.177	126	6	139.650
Sulawesi Barat	1.936	150	5	193.182
Maluku	3.302	387	20	194.356
Maluku Utara	534	27	—	145.201
Papua Barat	992	179	1	47.125
Papua Barat Daya	328	32	—	31.593
Papua	871	63	—	71.208
Papua Selatan	1.335	199	1	65.843
Papua Tengah	167	11	—	204.434
Papua Pegunungan	1.564	128	—	221.145
Indonesia	681.359	51.731	1.907	28.418.382



Tabel
Table 3.14

Jumlah Rumah Tangga Usaha Pertanian Menurut Provinsi dan Jenis Usaha Utama yang Diusahakan (rumah tangga), 2023
Number of Agricultural Households by Province and Main Type of Holdings (households), 2023

Provinsi Province	Jenis Usaha Utama Main Type of Holdings			
	Tanaman Pangan Food Crop	Hortikultura Horticulture	Perkebunan Estate Crop	Peternakan Livestock
(1)	(2)	(3)	(4)	(5)
Aceh	371.486	57.617	251.341	61.320
Sumatera Utara	451.401	191.520	588.432	191.333
Sumatera Barat	274.173	133.374	238.739	48.731
Riau	30.309	29.178	566.521	44.222
Jambi	50.740	38.059	408.033	25.507
Sumatera Selatan	257.509	55.522	736.194	66.988
Bengkulu	39.149	23.172	233.624	15.928
Lampung	584.796	108.447	374.815	207.479
Kepulauan Bangka Belitung	7.060	15.489	104.830	6.911
Kepulauan Riau	2.018	16.564	15.011	7.736
DKI Jakarta	1.086	3.384	165	3.427
Jawa Barat	1.855.745	557.836	154.437	460.348
Jawa Tengah	2.038.773	781.726	315.162	800.247
DI Yogyakarta	210.700	46.883	27.593	104.353
Jawa Timur	2.466.420	748.327	502.937	1.526.538
Banten	373.686	86.147	33.684	66.895
Bali	91.327	61.765	68.866	128.172
Nusa Tenggara Barat	408.946	89.663	65.725	150.866
Nusa Tenggara Timur	325.830	49.955	218.210	222.347
Kalimantan Barat	191.268	51.637	386.937	32.622
Kalimantan Tengah	49.255	25.980	143.195	42.240
Kalimantan Selatan	183.374	41.930	147.189	42.863
Kalimantan Timur	27.591	28.895	89.699	27.084
Kalimantan Utara	14.087	8.732	11.073	6.578
Sulawesi Utara	52.342	35.645	124.249	23.951
Sulawesi Tengah	93.258	41.064	204.173	43.743
Sulawesi Selatan	572.762	67.324	165.523	130.812
Sulawesi Tenggara	64.433	31.650	113.344	57.817
Gorontalo	76.000	9.437	16.200	23.048
Sulawesi Barat	52.455	9.845	87.259	25.132
Maluku	39.775	23.635	75.512	13.449
Maluku Utara	6.551	10.307	106.845	7.153
Papua Barat	7.116	18.249	6.660	5.727
Papua Barat Daya	6.392	9.736	1.987	2.615
Papua	15.734	16.456	12.229	10.255
Papua Selatan	12.307	10.759	2.938	4.587
Papua Tengah	109.398	28.363	5.713	49.410
Papua Pegunungan	141.577	11.108	1.833	61.149
Indonesia	11.556.829	3.575.380	6.606.877	4.749.583



Lanjutan Tabel/*Continued Table 3.14*

Provinsi Province	Jenis Usaha Utama Main Type of Holdings			Jumlah Total
	Perikanan Fishery	Kehutanan Forestry	Jasa Pertanian Agricultural Services	
(1)	(6)	(7)	(8)	(9)
Aceh	38.700	4.201	3.275	787.940
Sumatera Utara	55.211	4.123	6.744	1.488.764
Sumatera Barat	20.994	2.503	5.878	724.392
Riau	27.458	4.058	4.284	706.030
Jambi	11.287	885	1.246	535.757
Sumatera Selatan	36.014	2.253	6.763	1.161.243
Bengkulu	5.542	455	1.259	319.129
Lampung	40.031	7.218	9.391	1.332.177
Kepulauan Bangka Belitung	21.216	1.459	343	157.308
Kepulauan Riau	34.917	1.280	207	77.733
DKI Jakarta	5.027	46	12	13.147
Jawa Barat	125.226	73.285	22.990	3.249.867
Jawa Tengah	142.030	117.078	22.870	4.217.886
DI Yogyakarta	12.005	13.277	2.355	417.166
Jawa Timur	158.197	103.831	25.444	5.531.694
Banten	23.345	14.149	3.686	601.592
Bali	11.018	2.328	1.704	365.180
Nusa Tenggara Barat	33.419	3.847	3.681	756.147
Nusa Tenggara Timur	36.945	16.040	3.757	873.084
Kalimantan Barat	33.039	3.967	1.378	700.848
Kalimantan Tengah	25.957	11.480	811	298.918
Kalimantan Selatan	42.953	2.957	2.002	463.268
Kalimantan Timur	30.237	1.641	772	205.919
Kalimantan Utara	16.900	1.265	194	58.829
Sulawesi Utara	21.518	1.628	2.739	262.072
Sulawesi Tengah	41.517	4.079	2.476	430.310
Sulawesi Selatan	92.092	4.944	5.253	1.038.710
Sulawesi Tenggara	51.316	9.979	996	329.535
Gorontalo	13.501	502	962	139.650
Sulawesi Barat	16.059	1.661	771	193.182
Maluku	36.130	4.435	1.420	194.356
Maluku Utara	13.417	762	166	145.201
Papua Barat	7.962	1.312	99	47.125
Papua Barat Daya	8.523	2.237	103	31.593
Papua	15.525	734	275	71.208
Papua Selatan	17.958	17.070	224	65.843
Papua Tengah	8.650	2.760	140	204.434
Papua Pegunungan	543	4.928	7	221.145
Indonesia	1.332.379	450.657	146.677	28.418.382



Tabel
Table 3.15

Jumlah Rumah Tangga Usaha Jasa Pertanian Menurut Provinsi dan Jenis Jasa (rumah tangga), 2023
Number of Agricultural Services Households by Province and Type of Services (households), 2023

Provinsi Province	Jumlah Rumah Tangga Usaha Jasa Pertanian ¹ Number of Agricultural Services Households ¹	Jenis Jasa Type of Services	
		Jasa Pengolahan Lahan Land Cultivation Services	Jasa Pemupukan, Penanaman Bibit/ Benih dan Pengendalian Hama dan Gulma Fertilization Services, Planting Seeds and Pest and Weed Control
(1)	(2)	(3)	(4)
Aceh	6.129	2.120	828
Sumatera Utara	12.509	5.296	2.137
Sumatera Barat	14.164	7.283	866
Riau	5.870	1.048	933
Jambi	2.260	956	441
Sumatera Selatan	18.638	7.081	2.537
Bengkulu	3.277	965	513
Lampung	20.928	9.933	2.268
Kepulauan Bangka Belitung	534	111	90
Kepulauan Riau	311	123	35
DKI Jakarta	30	7	1
Jawa Barat	55.064	35.573	3.217
Jawa Tengah	60.845	34.904	4.700
DI Yogyakarta	6.695	3.325	1.364
Jawa Timur	69.268	43.005	5.678
Banten	8.346	5.456	307
Bali	3.803	1.504	450
Nusa Tenggara Barat	9.789	5.512	498
Nusa Tenggara Timur	14.895	6.009	2.531
Kalimantan Barat	2.621	536	375
Kalimantan Tengah	1.365	359	168
Kalimantan Selatan	3.828	1.023	1.023
Kalimantan Timur	1.568	381	130
Kalimantan Utara	257	56	29
Sulawesi Utara	4.969	1.581	298
Sulawesi Tengah	4.790	1.709	919
Sulawesi Selatan	17.518	7.427	1.114
Sulawesi Tenggara	1.861	812	100
Gorontalo	3.193	1.117	1.042
Sulawesi Barat	1.893	676	107
Maluku	3.594	666	123
Maluku Utara	272	141	2
Papua Barat	249	62	58
Papua Barat Daya	149	18	10
Papua	441	49	25
Papua Selatan	389	143	74
Papua Tengah	202	114	12
Papua Pegunungan	37	7	2
Indonesia	362.551	187.088	35.005



Lanjutan Tabel/Continued Table 3.15

Provinsi Province	Jenis Jasa Type of Services		
	Jasa Pemanenan Harvesting Services	Jasa Penyemprotan dan Penyerbukan melalui Udara Spraying and Aerial Pollination Services	Jasa Penunjang Pertanian Lainnya Other Agricultural Support Services
(1)	(5)	(6)	(7)
Aceh	2.335	247	373
Sumatera Utara	4.588	252	802
Sumatera Barat	4.822	102	1.060
Riau	3.464	223	284
Jambi	492	95	338
Sumatera Selatan	5.957	330	1.119
Bengkulu	817	77	360
Lampung	6.380	241	1.137
Kepulauan Bangka Belitung	155	14	71
Kepulauan Riau	55	1	17
DKI Jakarta	3	—	2
Jawa Barat	10.390	210	5.611
Jawa Tengah	11.708	382	7.457
DI Yogyakarta	1.757	16	551
Jawa Timur	13.261	465	7.539
Banten	1.302	40	815
Bali	996	20	340
Nusa Tenggara Barat	2.564	76	614
Nusa Tenggara Timur	5.605	61	1.143
Kalimantan Barat	1.407	108	252
Kalimantan Tengah	605	59	111
Kalimantan Selatan	1.364	86	203
Kalimantan Timur	714	12	274
Kalimantan Utara	65	2	67
Sulawesi Utara	1.571	36	651
Sulawesi Tengah	1.323	106	326
Sulawesi Selatan	4.123	228	1.629
Sulawesi Tenggara	470	28	85
Gorontalo	578	60	229
Sulawesi Barat	556	24	162
Maluku	1.935	16	178
Maluku Utara	67	—	15
Papua Barat	71	7	13
Papua Barat Daya	19	—	26
Papua	47	8	16
Papua Selatan	94	9	31
Papua Tengah	13	1	15
Papua Pegunungan	—	—	1
Indonesia	91.673	3.642	33.917



Lanjutan Tabel/Continued Table 3.15

Provinsi Province	Jenis Jasa Type of Services		
	Jasa Pelayanan Kesehatan Ternak Livestock Health Services	Jasa Perkawinan Ternak Livestock Mating Services	Jasa Penetasan Telur Egg Hatching Services
(1)	(8)	(9)	(10)
Aceh	13	8	10
Sumatera Utara	31	45	5
Sumatera Barat	18	11	3
Riau	6	5	4
Jambi	7	4	—
Sumatera Selatan	19	19	12
Bengkulu	13	5	1
Lampung	33	58	10
Kepulauan Bangka Belitung	—	1	3
Kepulauan Riau	4	2	—
DKI Jakarta	2	3	1
Jawa Barat	65	88	42
Jawa Tengah	150	232	165
DI Yogyakarta	27	36	6
Jawa Timur	277	406	76
Banten	1	1	2
Bali	40	228	4
Nusa Tenggara Barat	48	48	5
Nusa Tenggara Timur	59	152	8
Kalimantan Barat	6	9	1
Kalimantan Tengah	4	3	1
Kalimantan Selatan	8	4	1
Kalimantan Timur	1	2	—
Kalimantan Utara	—	—	—
Sulawesi Utara	8	13	20
Sulawesi Tengah	7	2	1
Sulawesi Selatan	38	78	18
Sulawesi Tenggara	2	1	1
Gorontalo	5	6	1
Sulawesi Barat	4	1	—
Maluku	—	3	2
Maluku Utara	—	—	—
Papua Barat	1	2	—
Papua Barat Daya	1	—	—
Papua	—	1	2
Papua Selatan	—	—	1
Papua Tengah	—	11	—
Papua Pegunungan	—	—	—
Indonesia	898	1.488	406



Lanjutan Tabel/*Continued Table 3.15*

Provinsi <i>Province</i>	Jenis Jasa <i>Type of Services</i>		
	Jasa Penunjang Peternakan Lainnya <i>Other Livestock Support Services</i>	Jasa Pasca Panen <i>Post-harvest Services</i>	Pemilihan Benih Tanaman untuk Pengembangbiakan <i>Plant Seed Selection for Breeding</i>
(1)	(11)	(12)	(13)
Aceh	33	382	9
Sumatera Utara	68	630	5
Sumatera Barat	67	604	5
Riau	13	146	—
Jambi	16	139	—
Sumatera Selatan	89	2.424	8
Bengkulu	5	488	—
Lampung	50	1.397	14
Kepulauan Bangka Belitung	3	9	—
Kepulauan Riau	10	2	—
DKI Jakarta	1	—	—
Jawa Barat	426	1.803	20
Jawa Tengah	525	3.289	33
DI Yogyakarta	56	275	4
Jawa Timur	333	3.535	50
Banten	21	258	2
Bali	18	235	3
Nusa Tenggara Barat	36	489	2
Nusa Tenggara Timur	169	1.285	2
Kalimantan Barat	38	207	—
Kalimantan Tengah	20	69	—
Kalimantan Selatan	42	180	—
Kalimantan Timur	69	49	—
Kalimantan Utara	4	26	—
Sulawesi Utara	35	370	1
Sulawesi Tengah	21	420	2
Sulawesi Selatan	55	1.289	10
Sulawesi Tenggara	3	157	1
Gorontalo	4	185	—
Sulawesi Barat	9	126	—
Maluku	44	284	4
Maluku Utara	—	42	—
Papua Barat	2	12	—
Papua Barat Daya	1	1	—
Papua	44	7	—
Papua Selatan	3	23	—
Papua Tengah	5	5	—
Papua Pegunungan	—	—	—
Indonesia	2.338	20.842	175



Lanjutan Tabel/Continued Table 3.15

Provinsi Province	Jenis Jasa Type of Services		
	Jasa Penggunaan Kawasan Hutan di Luar Sektor Kehutanan Forest Area Use Services Outside the Forestry Sector	Jasa Perlindungan Hutan dan Konversi Alam Forest Protection and Nature Conversion Services	Jasa Rehabilitasi dan Restorasi Kehutanan Sosial Social Forestry Rehabilitation and Restoration Services
(1)	(14)	(15)	(16)
Aceh	8	—	1
Sumatera Utara	4	—	—
Sumatera Barat	7	1	1
Riau	2	—	—
Jambi	3	—	—
Sumatera Selatan	5	3	2
Bengkulu	1	—	—
Lampung	8	2	5
Kepulauan Bangka Belitung	3	—	—
Kepulauan Riau	—	—	—
DKI Jakarta	—	—	—
Jawa Barat	79	3	14
Jawa Tengah	10	2	16
DI Yogyakarta	1	—	—
Jawa Timur	10	5	7
Banten	6	2	—
Bali	1	—	1
Nusa Tenggara Barat	3	—	1
Nusa Tenggara Timur	20	2	20
Kalimantan Barat	2	1	—
Kalimantan Tengah	—	—	—
Kalimantan Selatan	—	—	—
Kalimantan Timur	—	—	—
Kalimantan Utara	—	—	1
Sulawesi Utara	7	1	—
Sulawesi Tengah	8	2	—
Sulawesi Selatan	21	3	5
Sulawesi Tenggara	11	—	1
Gorontalo	3	—	1
Sulawesi Barat	3	—	2
Maluku	3	3	—
Maluku Utara	—	—	—
Papua Barat	—	—	—
Papua Barat Daya	—	2	—
Papua	3	3	—
Papua Selatan	1	—	—
Papua Tengah	5	—	—
Papua Pegunungan	—	—	—
Indonesia	238	35	78



Lanjutan Tabel/*Continued Table 3.15*

Provinsi <i>Province</i>	Jenis Jasa <i>Type of Services</i>		
	Jasa Kehutanan Bidang Perencanaan Kehutanan <i>Forestry Services for Forestry Planning</i>	Jasa Penunjang Kehutanan Lainnya <i>Other Forestry Support Services</i>	Jasa Sarana Produksi Penangkapan Ikan di Laut <i>Marine Fishing Capture Production Facilities Services</i>
(1)	(17)	(18)	(19)
Aceh	7	277	53
Sumatera Utara	4	290	55
Sumatera Barat	8	555	17
Riau	—	69	31
Jambi	1	71	—
Sumatera Selatan	13	648	1
Bengkulu	7	296	—
Lampung	7	759	36
Kepulauan Bangka Belitung	3	114	13
Kepulauan Riau	—	30	19
DKI Jakarta	—	—	8
Jawa Barat	75	2.710	93
Jawa Tengah	60	2.358	194
DI Yogyakarta	2	201	—
Jawa Timur	22	957	55
Banten	13	558	41
Bali	4	221	22
Nusa Tenggara Barat	2	306	12
Nusa Tenggara Timur	42	1.045	96
Kalimantan Barat	—	89	7
Kalimantan Tengah	1	97	1
Kalimantan Selatan	—	421	4
Kalimantan Timur	—	33	6
Kalimantan Utara	—	5	1
Sulawesi Utara	8	564	68
Sulawesi Tengah	12	382	2
Sulawesi Selatan	30	2.410	29
Sulawesi Tenggara	3	392	10
Gorontalo	5	247	3
Sulawesi Barat	5	306	1
Maluku	5	381	23
Maluku Utara	1	10	—
Papua Barat	2	78	1
Papua Barat Daya	—	77	—
Papua	10	240	6
Papua Selatan	—	43	—
Papua Tengah	1	38	—
Papua Pegunungan	—	28	—
Indonesia	353	17.306	908

Lanjutan Tabel/*Continued Table 3.15*

Provinsi Province	Jenis Jasa Type of Services		
	Jasa Produksi Penangkapan Ikan di Laut Marine Fishing Capture Production Services	Jasa Pasca Panen Penangkapan Ikan di Laut Marine Fishing Capture Post- Harvest Services	Jasa Sarana Produksi Penangkapan Ikan di Perairan Darat Fishing Capture Production Facilities Services in Inland Waters
(1)	(20)	(21)	(22)
Aceh	168	6	4
Sumatera Utara	66	23	5
Sumatera Barat	14	6	3
Riau	6	—	5
Jambi	1	—	1
Sumatera Selatan	8	2	1
Bengkulu	3	5	—
Lampung	34	9	1
Kepulauan Bangka Belitung	2	2	1
Kepulauan Riau	16	8	5
DKI Jakarta	—	—	2
Jawa Barat	91	17	24
Jawa Tengah	24	31	40
DI Yogyakarta	3	—	1
Jawa Timur	64	25	29
Banten	15	45	1
Bali	1	2	—
Nusa Tenggara Barat	16	7	—
Nusa Tenggara Timur	50	59	1
Kalimantan Barat	4	1	—
Kalimantan Tengah	1	—	—
Kalimantan Selatan	6	—	—
Kalimantan Timur	9	6	2
Kalimantan Utara	2	3	—
Sulawesi Utara	25	11	—
Sulawesi Tengah	9	4	—
Sulawesi Selatan	31	3	4
Sulawesi Tenggara	19	11	2
Gorontalo	3	—	—
Sulawesi Barat	—	4	—
Maluku	110	10	—
Maluku Utara	—	—	—
Papua Barat	2	1	—
Papua Barat Daya	—	—	—
Papua	5	1	—
Papua Selatan	—	—	—
Papua Tengah	—	—	—
Papua Pegunungan	—	—	—
Indonesia	808	302	132



Lanjutan Tabel/*Continued Table 3.15*

Provinsi <i>Province</i>	Jenis Jasa <i>Type of Services</i>		
	Jasa Produksi Penangkapan Ikan di Perairan Darat <i>Inland Waters Fishing Capture Production Services</i>	Jasa Pasca Panen Penangkapan Ikan di Perairan Darat <i>Post-harvest Services for Inland Water Fishing Capture</i>	Jasa Sarana Produksi Budi Daya Ikan di Laut <i>Production Facility Services for Aquaculture in Marine</i>
(1)	(23)	(24)	(25)
Aceh	—	3	3
Sumatera Utara	1	5	5
Sumatera Barat	—	2	21
Riau	1	1	12
Jambi	—	—	1
Sumatera Selatan	2	6	—
Bengkulu	—	—	1
Lampung	—	1	—
Kepulauan Bangka Belitung	—	—	—
Kepulauan Riau	—	1	2
DKI Jakarta	—	—	—
Jawa Barat	19	19	3
Jawa Tengah	7	14	9
DI Yogyakarta	—	4	—
Jawa Timur	10	11	3
Banten	1	3	1
Bali	—	—	1
Nusa Tenggara Barat	—	3	2
Nusa Tenggara Timur	—	10	22
Kalimantan Barat	—	3	—
Kalimantan Tengah	—	—	1
Kalimantan Selatan	—	—	—
Kalimantan Timur	—	—	1
Kalimantan Utara	—	1	12
Sulawesi Utara	1	3	2
Sulawesi Tengah	—	—	1
Sulawesi Selatan	1	1	87
Sulawesi Tenggara	—	—	1
Gorontalo	1	1	—
Sulawesi Barat	—	1	1
Maluku	—	—	1
Maluku Utara	—	—	—
Papua Barat	—	1	—
Papua Barat Daya	—	—	—
Papua	—	2	—
Papua Selatan	—	—	1
Papua Tengah	—	—	—
Papua Pegunungan	—	—	—
Indonesia	44	96	194

Lanjutan Tabel/*Continued Table 3.15*

Provinsi Province	Jenis Jasa Type of Services		
	Jasa Produksi Budi Daya Ikan di Laut Aquaculture Production Services in Marine	Jasa Pasca Panen Budi Daya Ikan di Laut Post-harvest Services for Aquaculture in Marine	Jasa Sarana Produksi Budi Daya Ikan Air Tawar Freshwater Fish Aquaculture Production Facilities Services
(1)	(26)	(27)	(28)
Aceh	—	—	—
Sumatera Utara	2	1	2
Sumatera Barat	—	—	2
Riau	1	—	2
Jambi	—	—	2
Sumatera Selatan	6	—	3
Bengkulu	—	—	—
Lampung	1	—	—
Kepulauan Bangka Belitung	—	—	—
Kepulauan Riau	—	1	2
DKI Jakarta	—	—	—
Jawa Barat	1	4	22
Jawa Tengah	—	2	21
DI Yogyakarta	1	—	1
Jawa Timur	1	1	18
Banten	—	—	—
Bali	—	—	—
Nusa Tenggara Barat	—	1	1
Nusa Tenggara Timur	1	4	1
Kalimantan Barat	—	—	1
Kalimantan Tengah	—	—	1
Kalimantan Selatan	—	—	—
Kalimantan Timur	1	2	2
Kalimantan Utara	—	—	1
Sulawesi Utara	—	2	—
Sulawesi Tengah	—	—	1
Sulawesi Selatan	—	2	5
Sulawesi Tenggara	1	1	—
Gorontalo	1	—	—
Sulawesi Barat	2	1	—
Maluku	—	—	1
Maluku Utara	—	—	—
Papua Barat	—	—	—
Papua Barat Daya	—	—	—
Papua	—	—	1
Papua Selatan	—	—	—
Papua Tengah	—	—	—
Papua Pegunungan	—	—	—
Indonesia	19	22	90



Lanjutan Tabel/Continued Table 3.15

Provinsi Province	Jenis Jasa Type of Services		
	Jasa Produksi Budidaya Ikan Air Tawar Freshwater Fish Aquaculture Production Services	Jasa Pasca Panen Budi Daya Ikan Air Tawar Post-Harvest Services for Freshwater Fish Aquaculture	Jasa Sarana Produksi Budi Daya Ikan Air Payau Production Facilities Services for Brackish Water Fish Aquaculture
(1)	(29)	(30)	(31)
Aceh	5	2	4
Sumatera Utara	4	1	1
Sumatera Barat	2	7	—
Riau	2	3	—
Jambi	—	—	—
Sumatera Selatan	5	1	—
Bengkulu	—	—	—
Lampung	6	4	—
Kepulauan Bangka Belitung	—	—	—
Kepulauan Riau	2	1	1
DKI Jakarta	1	—	—
Jawa Barat	38	23	6
Jawa Tengah	6	33	4
DI Yogyakarta	2	4	1
Jawa Timur	10	19	6
Banten	1	—	—
Bali	—	—	—
Nusa Tenggara Barat	6	2	1
Nusa Tenggara Timur	1	—	—
Kalimantan Barat	—	1	—
Kalimantan Tengah	13	1	—
Kalimantan Selatan	—	2	—
Kalimantan Timur	1	—	3
Kalimantan Utara	1	—	1
Sulawesi Utara	2	1	—
Sulawesi Tengah	—	—	1
Sulawesi Selatan	1	1	8
Sulawesi Tenggara	1	1	—
Gorontalo	—	—	—
Sulawesi Barat	—	—	—
Maluku	—	—	—
Maluku Utara	—	—	—
Papua Barat	—	—	—
Papua Barat Daya	—	—	—
Papua	1	—	—
Papua Selatan	—	—	—
Papua Tengah	—	—	1
Papua Pegunungan	—	—	—
Indonesia	111	107	38

Lanjutan Tabel/*Continued Table 3.15*

Provinsi Province	Jenis Jasa Type of Services	
	Jasa Produksi Budi Daya Ikan Air Payau Brackish Water Fish Aquaculture Production Services	Jasa Pasca Panen Budi Daya Ikan Air Payau Post-Harvest Services for Brackish Water fish Aquaculture
(1)	(32)	(33)
Aceh	9	4
Sumatera Utara	1	2
Sumatera Barat	—	—
Riau	—	—
Jambi	—	—
Sumatera Selatan	1	10
Bengkulu	—	—
Lampung	2	4
Kepulauan Bangka Belitung	—	—
Kepulauan Riau	—	—
DKI Jakarta	—	—
Jawa Barat	4	29
Jawa Tengah	8	22
DI Yogyakarta	—	—
Jawa Timur	6	12
Banten	1	2
Bali	—	—
Nusa Tenggara Barat	—	—
Nusa Tenggara Timur	—	—
Kalimantan Barat	—	—
Kalimantan Tengah	—	2
Kalimantan Selatan	—	1
Kalimantan Timur	—	1
Kalimantan Utara	—	2
Sulawesi Utara	—	—
Sulawesi Tengah	—	—
Sulawesi Selatan	3	3
Sulawesi Tenggara	2	—
Gorontalo	—	—
Sulawesi Barat	—	—
Maluku	—	—
Maluku Utara	—	—
Papua Barat	—	—
Papua Barat Daya	—	—
Papua	—	—
Papua Selatan	—	—
Papua Tengah	1	—
Papua Pegunungan	—	—
Indonesia	38	94

Catatan/Note: ¹ Satu Rumah Tangga Usaha Jasa Pertanian dapat mengusahakan lebih dari satu jenis jasa pertanian/One Agricultural Services Households can engage in more than one type of agricultural services.

Tabel
Table

3.16

Jumlah Usaha Jasa Pertanian Perorangan Menurut Provinsi dan Jenis Jasa
(unit), 2023
Number of Individual Agricultural Service Holdings by Province and Type of
Services (units), 2023

Provinsi Province	Jumlah Usaha Jasa Pertanian ¹ Agricultural Service ¹	Jenis Jasa Type of Services	
		Jasa Pengolahan Lahan Land Cultivation Services	Jasa Pemupukan, Penanaman Bibit/ Benih dan Pengendalian Hama dan Gulma Fertilization Services, Planting Seeds and Pest and Weed Control
(1)	(2)	(3)	(4)
Aceh	6.211	2.128	834
Sumatera Utara	12.592	5.324	2.156
Sumatera Barat	14.315	7.334	874
Riau	5.978	1.061	942
Jambi	2.280	959	446
Sumatera Selatan	18.723	7.102	2.552
Bengkulu	3.305	970	521
Lampung	21.054	9.952	2.284
Kepulauan Bangka Belitung	543	113	93
Kepulauan Riau	312	124	35
DKI Jakarta	30	7	1
Jawa Barat	55.351	35.665	3.257
Jawa Tengah	61.195	35.036	4.744
DI Yogyakarta	6.741	3.337	1.370
Jawa Timur	69.612	43.113	5.748
Banten	8.367	5.466	307
Bali	3.807	1.506	450
Nusa Tenggara Barat	9.808	5.520	501
Nusa Tenggara Timur	15.008	6.058	2.560
Kalimantan Barat	2.654	540	380
Kalimantan Tengah	1.392	360	169
Kalimantan Selatan	3.870	1.026	1.033
Kalimantan Timur	1.577	382	131
Kalimantan Utara	262	59	29
Sulawesi Utara	5.044	1.589	300
Sulawesi Tengah	4.873	1.730	938
Sulawesi Selatan	17.635	7.454	1.125
Sulawesi Tenggara	1.875	813	100
Gorontalo	3.258	1.132	1.072
Sulawesi Barat	1.910	685	110
Maluku	3.722	677	125
Maluku Utara	276	145	2
Papua Barat	256	62	61
Papua Barat Daya	150	18	10
Papua	449	50	25
Papua Selatan	393	143	76
Papua Tengah	202	114	12
Papua Pegunungan	37	7	2
Indonesia	365.067	187.761	35.375

Lanjutan Tabel/*Continued Table 3.16*

Provinsi Province	Jenis Jasa Type of Services		
	Jasa Pemanenan Harvesting Services	Jasa Penyemprotan dan Penyerbukan melalui Udara Spraying and Aerial Pollination Services	Jasa Penunjang Pertanian Lainnya Other Agricultural Support Services
(1)	(5)	(6)	(7)
Aceh	2.381	248	376
Sumatera Utara	4.607	254	804
Sumatera Barat	4.867	102	1.064
Riau	3.532	224	286
Jambi	499	96	340
Sumatera Selatan	5.976	335	1.120
Bengkulu	825	77	361
Lampung	6.450	241	1.137
Kepulauan Bangka Belitung	159	14	72
Kepulauan Riau	55	1	17
DKI Jakarta	3	—	2
Jawa Barat	10.492	210	5.621
Jawa Tengah	11.752	382	7.474
DI Yogyakarta	1.773	16	552
Jawa Timur	13.328	467	7.561
Banten	1.303	40	817
Bali	998	20	340
Nusa Tenggara Barat	2.568	76	614
Nusa Tenggara Timur	5.638	61	1.145
Kalimantan Barat	1.427	108	252
Kalimantan Tengah	619	60	113
Kalimantan Selatan	1.384	86	203
Kalimantan Timur	719	12	274
Kalimantan Utara	65	2	68
Sulawesi Utara	1.608	37	652
Sulawesi Tengah	1.338	106	327
Sulawesi Selatan	4.152	229	1.637
Sulawesi Tenggara	476	28	86
Gorontalo	582	60	232
Sulawesi Barat	557	24	163
Maluku	2.015	16	181
Maluku Utara	67	—	15
Papua Barat	74	7	13
Papua Barat Daya	19	—	26
Papua	47	8	16
Papua Selatan	94	9	31
Papua Tengah	13	1	15
Papua Pegunungan	—	—	1
Indonesia	92.462	3.657	34.008



Lanjutan Tabel/*Continued Table 3.16*

Provinsi <i>Province</i>	Jenis Jasa <i>Type of Services</i>		
	Jasa Pelayanan Kesehatan Ternak <i>Livestock Health Services</i>	Jasa Perkawinan Ternak <i>Livestock Mating Services</i>	Jasa Penetasan Telur <i>Egg Hatching Services</i>
(1)	(8)	(9)	(10)
Aceh	13	8	11
Sumatera Utara	31	45	5
Sumatera Barat	18	11	3
Riau	6	5	5
Jambi	7	4	—
Sumatera Selatan	19	19	12
Bengkulu	14	6	1
Lampung	33	58	10
Kepulauan Bangka Belitung	—	1	3
Kepulauan Riau	4	2	—
DKI Jakarta	2	3	1
Jawa Barat	65	88	42
Jawa Tengah	151	236	166
DI Yogyakarta	27	37	6
Jawa Timur	281	409	76
Banten	1	1	2
Bali	40	228	4
Nusa Tenggara Barat	48	48	5
Nusa Tenggara Timur	60	152	8
Kalimantan Barat	6	9	1
Kalimantan Tengah	4	3	1
Kalimantan Selatan	9	5	1
Kalimantan Timur	1	2	—
Kalimantan Utara	—	—	—
Sulawesi Utara	8	14	20
Sulawesi Tengah	7	2	1
Sulawesi Selatan	39	78	19
Sulawesi Tenggara	2	1	1
Gorontalo	5	6	1
Sulawesi Barat	4	1	—
Maluku	—	3	2
Maluku Utara	—	—	—
Papua Barat	1	2	—
Papua Barat Daya	1	—	—
Papua	—	1	2
Papua Selatan	—	—	1
Papua Tengah	—	11	—
Papua Pegunungan	—	—	—
Indonesia	907	1.499	410



Lanjutan Tabel/Continued Table 3.16

Provinsi Province	Jenis Jasa Type of Services		
	Jasa Penunjang Peternakan Lainnya Other Livestock Support Services	Jasa Pasca Panen Post-harvest Services	Pemilihan Benih Tanaman untuk Pengembangbiakan Plant Seed Selection for Breeding
(1)	(11)	(12)	(13)
Aceh	34	384	9
Sumatera Utara	68	630	5
Sumatera Barat	67	606	5
Riau	13	146	—
Jambi	16	139	—
Sumatera Selatan	90	2.431	8
Bengkulu	5	488	—
Lampung	50	1.400	14
Kepulauan Bangka Belitung	3	9	—
Kepulauan Riau	10	2	—
DKI Jakarta	1	—	—
Jawa Barat	428	1.806	20
Jawa Tengah	528	3.296	33
DI Yogyakarta	56	275	4
Jawa Timur	333	3.547	50
Banten	21	258	2
Bali	18	235	3
Nusa Tenggara Barat	36	491	2
Nusa Tenggara Timur	169	1.301	2
Kalimantan Barat	39	208	—
Kalimantan Tengah	21	69	—
Kalimantan Selatan	42	183	—
Kalimantan Timur	70	49	—
Kalimantan Utara	4	26	—
Sulawesi Utara	35	390	1
Sulawesi Tengah	21	428	2
Sulawesi Selatan	56	1.297	10
Sulawesi Tenggara	3	157	1
Gorontalo	4	185	—
Sulawesi Barat	9	126	—
Maluku	44	286	4
Maluku Utara	—	42	—
Papua Barat	2	12	—
Papua Barat Daya	1	1	—
Papua	44	7	—
Papua Selatan	3	24	—
Papua Tengah	5	5	—
Papua Pegunungan	—	—	—
Indonesia	2.349	20.939	175



Lanjutan Tabel/Continued Table 3.16

Provinsi Province	Jenis Jasa Type of Services		
	Jasa Penggunaan Kawasan Hutan di Luar Sektor Kehutanan Forest Area Use Services Outside the Forestry Sector	Jasa Perlindungan Hutan dan Konversi Alam Forest Protection and Nature Conversion Services	Jasa Rehabilitasi dan Restorasi Kehutanan Sosial Social Forestry Rehabilitation and Restoration Services
(1)	(14)	(15)	(16)
Aceh	8	—	1
Sumatera Utara	4	—	—
Sumatera Barat	7	1	1
Riau	2	—	—
Jambi	3	—	—
Sumatera Selatan	5	3	2
Bengkulu	1	—	—
Lampung	8	2	5
Kepulauan Bangka Belitung	3	—	—
Kepulauan Riau	—	—	—
DKI Jakarta	—	—	—
Jawa Barat	79	3	14
Jawa Tengah	10	2	16
DI Yogyakarta	1	—	—
Jawa Timur	10	5	7
Banten	6	2	—
Bali	1	—	1
Nusa Tenggara Barat	3	—	1
Nusa Tenggara Timur	20	2	20
Kalimantan Barat	2	1	—
Kalimantan Tengah	—	—	—
Kalimantan Selatan	—	—	—
Kalimantan Timur	—	—	—
Kalimantan Utara	—	—	1
Sulawesi Utara	7	1	—
Sulawesi Tengah	9	2	—
Sulawesi Selatan	21	3	5
Sulawesi Tenggara	11	—	1
Gorontalo	3	—	1
Sulawesi Barat	3	—	2
Maluku	3	3	—
Maluku Utara	—	—	—
Papua Barat	—	—	—
Papua Barat Daya	—	2	—
Papua	3	3	—
Papua Selatan	1	—	—
Papua Tengah	5	—	—
Papua Pegunungan	—	—	—
Indonesia	239	35	78



Lanjutan Tabel/Continued Table 3.16

Provinsi Province	Jenis Jasa Type of Services		
	Jasa Kehutanan Bidang Perencanaan Kehutanan Forestry Services for Forestry Planning	Jasa Penunjang Kehutanan Lainnya Other Forestry Support Services	Jasa Sarana Produksi Penangkapan Ikan di Laut Marine Fishing Capture Production Facilities Services
(1)	(17)	(18)	(19)
Aceh	7	280	54
Sumatera Utara	4	291	55
Sumatera Barat	8	565	17
Riau	—	69	33
Jambi	1	71	—
Sumatera Selatan	13	649	1
Bengkulu	7	296	—
Lampung	7	763	37
Kepulauan Bangka Belitung	3	114	13
Kepulauan Riau	—	30	19
DKI Jakarta	—	—	8
Jawa Barat	75	2.719	93
Jawa Tengah	60	2.362	197
DI Yogyakarta	2	201	—
Jawa Timur	22	959	55
Banten	13	559	41
Bali	4	221	22
Nusa Tenggara Barat	2	306	12
Nusa Tenggara Timur	42	1.047	96
Kalimantan Barat	—	89	7
Kalimantan Tengah	1	97	1
Kalimantan Selatan	—	421	4
Kalimantan Timur	—	33	6
Kalimantan Utara	—	5	1
Sulawesi Utara	8	564	68
Sulawesi Tengah	12	386	2
Sulawesi Selatan	30	2.419	29
Sulawesi Tenggara	3	395	10
Gorontalo	5	248	3
Sulawesi Barat	5	307	1
Maluku	5	383	23
Maluku Utara	1	10	—
Papua Barat	2	79	1
Papua Barat Daya	—	78	—
Papua	12	245	6
Papua Selatan	—	44	—
Papua Tengah	1	38	—
Papua Pegunungan	—	28	—
Indonesia	355	17.371	915



Lanjutan Tabel/*Continued Table 3.16*

Provinsi <i>Province</i>	Jenis Jasa <i>Type of Services</i>		
	Jasa Produksi Penangkapan Ikan di Laut <i>Marine Fishing Capture Production Services</i>	Jasa Pasca Panen Penangkapan Ikan di Laut <i>Marine Fishing Capture Post- Harvest Services</i>	Jasa Sarana Produksi Penangkapan Ikan di Perairan Darat <i>Fishing Capture Production Facilities Services in Inland Waters</i>
(1)	(20)	(21)	(22)
Aceh	168	6	4
Sumatera Utara	70	23	5
Sumatera Barat	14	6	3
Riau	6	—	5
Jambi	1	—	1
Sumatera Selatan	8	2	1
Bengkulu	4	5	—
Lampung	35	9	1
Kepulauan Bangka Belitung	2	2	1
Kepulauan Riau	16	8	5
DKI Jakarta	—	—	2
Jawa Barat	92	17	25
Jawa Tengah	24	31	40
DI Yogyakarta	3	—	1
Jawa Timur	64	25	29
Banten	15	45	1
Bali	1	2	—
Nusa Tenggara Barat	16	7	—
Nusa Tenggara Timur	51	60	2
Kalimantan Barat	4	1	—
Kalimantan Tengah	1	—	—
Kalimantan Selatan	6	—	—
Kalimantan Timur	9	6	2
Kalimantan Utara	2	3	—
Sulawesi Utara	25	11	—
Sulawesi Tengah	9	4	—
Sulawesi Selatan	33	3	4
Sulawesi Tenggara	19	12	2
Gorontalo	3	—	—
Sulawesi Barat	—	4	—
Maluku	114	10	—
Maluku Utara	—	—	—
Papua Barat	2	1	—
Papua Barat Daya	—	—	—
Papua	5	1	—
Papua Selatan	—	—	—
Papua Tengah	—	—	—
Papua Pegunungan	—	—	—
Indonesia	822	304	134



Lanjutan Tabel/Continued Table 3.16

Provinsi Province	Jenis Jasa Type of Services		
	Jasa Produksi Penangkapan Ikan di Perairan Darat Inland Waters Fishing Capture Production Services	Jasa Pasca Panen Penangkapan Ikan di Perairan Darat Post-harvest Services for Inland Water Fishing Capture	Jasa Sarana Produksi Budi Daya Ikan di Laut Production Facility Services for Aquaculture in Marine
(1)	(23)	(24)	(25)
Aceh	—	3	3
Sumatera Utara	1	7	5
Sumatera Barat	—	2	21
Riau	1	1	12
Jambi	—	—	1
Sumatera Selatan	2	6	—
Bengkulu	—	—	1
Lampung	—	1	—
Kepulauan Bangka Belitung	—	—	—
Kepulauan Riau	—	1	2
DKI Jakarta	—	—	—
Jawa Barat	19	19	3
Jawa Tengah	7	14	9
DI Yogyakarta	—	4	—
Jawa Timur	10	11	3
Banten	1	3	1
Bali	—	—	1
Nusa Tenggara Barat	—	3	2
Nusa Tenggara Timur	—	11	25
Kalimantan Barat	—	3	—
Kalimantan Tengah	—	—	1
Kalimantan Selatan	—	—	—
Kalimantan Timur	—	—	1
Kalimantan Utara	—	1	12
Sulawesi Utara	1	3	3
Sulawesi Tengah	—	—	1
Sulawesi Selatan	1	1	87
Sulawesi Tenggara	—	—	1
Gorontalo	1	1	—
Sulawesi Barat	—	1	1
Maluku	—	—	1
Maluku Utara	—	—	—
Papua Barat	—	1	—
Papua Barat Daya	—	—	—
Papua	—	2	—
Papua Selatan	—	—	1
Papua Tengah	—	—	—
Papua Pegunungan	—	—	—
Indonesia	44	99	198



Lanjutan Tabel/*Continued Table 3.16*

Provinsi <i>Province</i>	Jenis Jasa <i>Type of Services</i>		
	Jasa Produksi Budi Daya Ikan di Laut <i>Aquaculture Production Services in Marine</i>	Jasa Pasca Panen Budi Daya Ikan di Laut <i>Post-harvest Services for Aquaculture in Marine</i>	Jasa Sarana Produksi Budi Daya Ikan Air Tawar <i>Freshwater Fish Aquaculture Production Facilities Services</i>
(1)	(26)	(27)	(28)
Aceh	—	—	—
Sumatera Utara	2	1	2
Sumatera Barat	—	—	2
Riau	1	—	2
Jambi	—	—	2
Sumatera Selatan	6	—	3
Bengkulu	—	—	—
Lampung	1	—	—
Kepulauan Bangka Belitung	—	—	—
Kepulauan Riau	—	1	2
DKI Jakarta	—	—	—
Jawa Barat	1	4	22
Jawa Tengah	—	2	21
DI Yogyakarta	1	—	1
Jawa Timur	1	1	18
Banten	—	—	—
Bali	—	—	—
Nusa Tenggara Barat	—	1	1
Nusa Tenggara Timur	1	5	1
Kalimantan Barat	—	—	1
Kalimantan Tengah	—	—	1
Kalimantan Selatan	—	—	—
Kalimantan Timur	1	2	2
Kalimantan Utara	—	—	1
Sulawesi Utara	—	2	—
Sulawesi Tengah	—	—	1
Sulawesi Selatan	—	2	5
Sulawesi Tenggara	1	1	—
Gorontalo	1	—	—
Sulawesi Barat	3	1	—
Maluku	—	—	1
Maluku Utara	—	—	—
Papua Barat	—	—	—
Papua Barat Daya	—	—	—
Papua	—	—	1
Papua Selatan	—	—	—
Papua Tengah	—	—	—
Papua Pegunungan	—	—	—
Indonesia	20	23	90

<https://www.bps.go.id>



Lanjutan Tabel/Continued Table 3.16

Provinsi Province	Jenis Jasa Type of Services		
	Jasa Produksi Budidaya Ikan Air Tawar Freshwater Fish Aquaculture Production Services	Jasa Pasca Panen Budi Daya Ikan Air Tawar Post-Harvest Services for Freshwater Fish Aquaculture	Jasa Sarana Produksi Budi Daya Ikan Air Payau Production Facilities Services for Brackish Water Fish Aquaculture
(1)	(29)	(30)	(31)
Aceh	5	2	4
Sumatera Utara	4	1	1
Sumatera Barat	2	7	—
Riau	2	3	—
Jambi	—	—	—
Sumatera Selatan	5	1	—
Bengkulu	—	—	—
Lampung	6	4	—
Kepulauan Bangka Belitung	—	—	—
Kepulauan Riau	2	1	1
DKI Jakarta	1	—	—
Jawa Barat	38	23	6
Jawa Tengah	6	35	4
DI Yogyakarta	2	4	1
Jawa Timur	10	19	6
Banten	1	—	—
Bali	—	—	—
Nusa Tenggara Barat	6	2	1
Nusa Tenggara Timur	1	—	—
Kalimantan Barat	—	1	—
Kalimantan Tengah	13	1	—
Kalimantan Selatan	—	2	—
Kalimantan Timur	1	—	3
Kalimantan Utara	1	—	1
Sulawesi Utara	2	1	—
Sulawesi Tengah	—	—	1
Sulawesi Selatan	1	1	8
Sulawesi Tenggara	1	1	—
Gorontalo	—	—	—
Sulawesi Barat	—	—	—
Maluku	—	—	—
Maluku Utara	—	—	—
Papua Barat	—	—	—
Papua Barat Daya	—	—	—
Papua	1	—	—
Papua Selatan	—	—	—
Papua Tengah	—	—	1
Papua Pegunungan	—	—	—
Indonesia	111	109	38



Lanjutan Tabel/*Continued Table 3.16*

Provinsi <i>Province</i>	Jenis Jasa <i>Type of Services</i>	
	Jasa Produksi Budi Daya Ikan Air Payau <i>Brackish Water Fish Aquaculture Production Services</i>	Jasa Pasca Panen Budi Daya Ikan Air Payau <i>Post-Harvest Services for Brackish Water fish Aquaculture</i>
(1)	(32)	(33)
Aceh	9	4
Sumatera Utara	1	2
Sumatera Barat	—	—
Riau	—	—
Jambi	—	—
Sumatera Selatan	1	10
Bengkulu	—	—
Lampung	2	4
Kepulauan Bangka Belitung	—	—
Kepulauan Riau	—	—
DKI Jakarta	—	—
Jawa Barat	5	29
Jawa Tengah	8	22
DI Yogyakarta	—	—
Jawa Timur	6	12
Banten	1	2
Bali	—	—
Nusa Tenggara Barat	—	—
Nusa Tenggara Timur	—	—
Kalimantan Barat	—	—
Kalimantan Tengah	—	2
Kalimantan Selatan	—	1
Kalimantan Timur	—	1
Kalimantan Utara	—	2
Sulawesi Utara	—	—
Sulawesi Tengah	—	—
Sulawesi Selatan	3	3
Sulawesi Tenggara	2	—
Gorontalo	—	—
Sulawesi Barat	—	—
Maluku	—	—
Maluku Utara	—	—
Papua Barat	—	—
Papua Barat Daya	—	—
Papua	—	—
Papua Selatan	—	—
Papua Tengah	1	—
Papua Pegunungan	—	—
Indonesia	39	94

Catatan/*Note*: ¹ Satu Rumah Tangga Usaha Jasa Pertanian dapat mengusahakan lebih dari satu jenis jasa pertanian/*One Agricultural Services Households can engage in more than one type of agricultural services.*



Tabel
Table 3.17

Jumlah Rumah Tangga Usaha Pertanian Perorangan yang Melakukan Kegiatan Ekonomi Selain Pertanian Menurut Provinsi dan Jenis Kegiatan Ekonomi Selain Pertanian (rumah tangga), 2023
Number of Agricultural Households Engaging in Economic Activities Other Than Agriculture by Province and Type of Economic Activities Other Than Agriculture (household), 2023

Provinsi Province	Rumah Tangga Usaha Pertanian yang Melakukan Kegiatan Ekonomi Selain Pertanian ¹ Agricultural Households Engaging in Economic Activities Other than Agriculture ¹	Jenis Kegiatan Ekonomi Selain Pertanian Type of Economic Activities Other Than Agriculture	
		Manufaktur Pengolahan Produk Pertanian Agricultural Product Processing Manufacturing	Manufaktur Kerajinan Tangan Handicraft Manufacturing
(1)	(2)	(3)	(4)
Aceh	917	28	25
Sumatera Utara	2.104	238	59
Sumatera Barat	1.567	382	47
Riau	733	18	11
Jambi	749	17	14
Sumatera Selatan	1.490	26	65
Bengkulu	997	97	16
Lampung	1.982	94	72
Kepulauan Bangka Belitung	446	45	5
Kepulauan Riau	122	13	5
DKI Jakarta	7	1	1
Jawa Barat	5.908	810	279
Jawa Tengah	7.954	2.066	734
DI Yogyakarta	1.334	632	98
Jawa Timur	6.023	909	665
Banten	701	50	143
Bali	716	139	228
Nusa Tenggara Barat	4.476	2.272	228
Nusa Tenggara Timur	3.954	717	1.158
Kalimantan Barat	1.316	76	45
Kalimantan Tengah	1.068	9	28
Kalimantan Selatan	645	31	37
Kalimantan Timur	239	3	6
Kalimantan Utara	44	2	–
Sulawesi Utara	7.394	6.482	62
Sulawesi Tengah	4.351	3.332	71
Sulawesi Selatan	1.227	160	90
Sulawesi Tenggara	2.464	1.067	57
Gorontalo	508	222	20
Sulawesi Barat	488	88	17
Maluku	3.258	2.597	30
Maluku Utara	2.675	2.355	20
Papua Barat	28	5	1
Papua Barat Daya	28	–	1
Papua	57	3	4
Papua Selatan	9	2	–
Papua Tengah	43	–	–
Papua Pegunungan	8	–	–
Indonesia	68.030	24.988	4.342



Lanjutan Tabel/*Continued Table 3.17*

Provinsi <i>Province</i>	Jenis Kegiatan Ekonomi Selain Pertanian <i>Type of Economic Activities Other Than Agriculture</i>			
	Perdagangan Grosir dan Eceran, Perbaikan Kendaraan Bermotor <i>Wholesale and Retail Trade, Motor Vehicle Repair</i>	Hotel dan Restoran <i>Hotels and Restaurants</i>	Agrowisata <i>Agrotourism</i>	Lainnya <i>Others</i>
(1)	(5)	(6)	(7)	(8)
Aceh	537	8	4	744
Sumatera Utara	1.126	43	9	1.645
Sumatera Barat	683	25	3	1.218
Riau	461	6	6	516
Jambi	429	8	—	574
Sumatera Selatan	827	13	2	1.261
Bengkulu	558	14	—	858
Lampung	1.086	25	8	1.613
Kepulauan Bangka Belitung	165	5	—	399
Kepulauan Riau	48	2	—	101
DKI Jakarta	3	—	—	5
Jawa Barat	2.867	52	20	4.106
Jawa Tengah	2.893	118	45	6.009
DI Yogyakarta	267	30	7	1.098
Jawa Timur	2.362	70	18	4.505
Banten	382	8	6	572
Bali	262	37	7	546
Nusa Tenggara Barat	1.185	45	5	3.568
Nusa Tenggara Timur	1.629	21	11	2.842
Kalimantan Barat	803	24	3	1.105
Kalimantan Tengah	380	24	8	934
Kalimantan Selatan	355	13	3	544
Kalimantan Timur	137	7	2	209
Kalimantan Utara	27	1	—	44
Sulawesi Utara	941	49	18	5.819
Sulawesi Tengah	869	15	8	3.771
Sulawesi Selatan	607	11	6	1.082
Sulawesi Tenggara	983	7	6	2.171
Gorontalo	194	—	—	404
Sulawesi Barat	241	3	2	428
Maluku	476	1	1	2.675
Maluku Utara	336	2	6	2.119
Papua Barat	14	—	—	24
Papua Barat Daya	8	—	—	26
Papua	12	—	—	55
Papua Selatan	5	—	—	8
Papua Tengah	5	—	—	42
Papua Pegunungan	4	—	—	6
Indonesia	24.167	687	214	53.646

Catatan/Note: ¹ Satu Rumah Tangga Usaha Pertanian dapat melakukan lebih dari satu jenis kegiatan ekonomi selain pertanian/*One Agricultural Households can engage in more than one type of economic activities other than agriculture.*



Tabel
Table 3.18

Jumlah Usaha Pertanian Perorangan yang Melakukan Kegiatan Ekonomi Selain Pertanian Menurut Provinsi dan Jenis Kegiatan Ekonomi Selain Pertanian (unit), 2023
Number of Individual Agricultural Holdings Engaging in Economic Activities Other Than Agriculture by Province and Type of Economic Activities Other Than Agriculture (units), 2023

Provinsi Province	Usaha Pertanian Perorangan yang Melakukan Kegiatan Ekonomi Selain Pertanian ¹ Individual Agricultural Holdings Engaging in Economic Activities Other than Agriculture ¹	Jenis Kegiatan Ekonomi Selain Pertanian Type of Economic Activities Other Than Agriculture	
		Manufaktur Pengolahan Produk Pertanian Agricultural Product Processing Manufacturing	Manufaktur Kerajinan Tangan Handicraft Manufacturing
(1)	(2)	(3)	(4)
Aceh	918	28	25
Sumatera Utara	2.106	238	59
Sumatera Barat	1.570	382	47
Riau	734	18	11
Jambi	750	17	14
Sumatera Selatan	1.492	26	65
Bengkulu	998	97	16
Lampung	1.987	94	72
Kepulauan Bangka Belitung	449	47	5
Kepulauan Riau	122	13	5
DKI Jakarta	7	1	1
Jawa Barat	5.913	810	279
Jawa Tengah	7.971	2.070	735
DI Yogyakarta	1.336	632	98
Jawa Timur	6.036	909	668
Banten	710	50	150
Bali	716	139	228
Nusa Tenggara Barat	4.479	2.273	228
Nusa Tenggara Timur	3.971	724	1.171
Kalimantan Barat	1.318	76	45
Kalimantan Tengah	1.070	9	28
Kalimantan Selatan	647	31	38
Kalimantan Timur	239	3	6
Kalimantan Utara	44	2	—
Sulawesi Utara	7.425	6.510	62
Sulawesi Tengah	4.378	3.357	71
Sulawesi Selatan	1.228	160	90
Sulawesi Tenggara	2.474	1.075	57
Gorontalo	509	222	20
Sulawesi Barat	488	88	17
Maluku	3.276	2.612	30
Maluku Utara	2.681	2.359	20
Papua Barat	28	5	1
Papua Barat Daya	28	—	1
Papua	57	3	4
Papua Selatan	9	2	—
Papua Tengah	43	—	—
Papua Pegunungan	8	—	—
Indonesia	68.215	25.082	4.367

Lanjutan Tabel/Continued Table 3.18

Provinsi Province	Jenis Kegiatan Ekonomi Selain Pertanian Type of Economic Activities Other Than Agriculture			
	Perdagangan Grosir dan Eceran, Perbaikan Kendaraan Bermotor Wholesale and Retail Trade, Motor Vehicle Repair	Hotel dan Restoran Hotels and Restaurants	Agrowisata Agrotourism	Lainnya Others
(1)	(5)	(6)	(7)	(8)
Aceh	537	8	4	745
Sumatera Utara	1.127	43	9	1.645
Sumatera Barat	683	25	3	1.221
Riau	461	6	6	517
Jambi	429	8	—	575
Sumatera Selatan	827	13	2	1.263
Bengkulu	559	14	—	859
Lampung	1.087	25	8	1.616
Kepulauan Bangka Belitung	165	5	—	401
Kepulauan Riau	48	2	—	101
DKI Jakarta	3	—	—	5
Jawa Barat	2.870	52	20	4.108
Jawa Tengah	2.896	118	45	6.019
DI Yogyakarta	267	30	7	1.098
Jawa Timur	2.370	70	18	4.509
Banten	382	8	6	579
Bali	262	37	7	546
Nusa Tenggara Barat	1.186	46	5	3.569
Nusa Tenggara Timur	1.631	21	11	2.848
Kalimantan Barat	804	24	3	1.105
Kalimantan Tengah	380	24	8	936
Kalimantan Selatan	355	13	3	545
Kalimantan Timur	137	7	2	209
Kalimantan Utara	27	1	—	44
Sulawesi Utara	942	49	18	5.841
Sulawesi Tengah	870	15	8	3.795
Sulawesi Selatan	607	11	6	1.083
Sulawesi Tenggara	985	7	6	2.176
Gorontalo	194	—	—	404
Sulawesi Barat	241	3	2	428
Maluku	476	1	1	2.688
Maluku Utara	336	2	6	2.123
Papua Barat	14	—	—	24
Papua Barat Daya	8	—	—	26
Papua	12	—	—	55
Papua Selatan	5	—	—	8
Papua Tengah	5	—	—	42
Papua Pegunungan	4	—	—	6
Indonesia	24.192	688	214	53.762

Catatan/Note: ¹ Satu Usaha Pertanian Perorangan dapat melakukan lebih dari satu jenis kegiatan ekonomi selain pertanian/One Individual Agricultural Holdings can engage in more than one type of economic activities other than agriculture.



Tabel
Table

3.19

Jumlah Rumah Tangga Usaha Pertanian Menurut Golongan Luas Lahan yang Dikuasai (rumah tangga), 2023
Number of Agricultural Households by Classification Land Area Utilized, (households), 2023

Golongan Luas Lahan (m ²) Group Land Area	Jumlah Rumah Tangga Usaha Pertanian Number of Agricultural Households
(1)	(2)
< 1.000	7.392.854
1.000-1.999	3.978.503
2.000-4.999	6.333.694
5.000-9.999	4.140.871
10.000-19.999	3.739.146
20.000-29.999	1.528.171
>=30.000	1.305.143

Tabel
Table 3.20

**Jumlah Usaha Pertanian Perorangan Pengguna Lahan Pertanian dan Usaha
Pertanian Perorangan Gurem Menurut Provinsi (unit), 2023**
**Number of Individual Agricultural Holdings Utilizing Agricultural Land and
Gurem Individual Agricultural Holdings by Province (units), 2023**

Provinsi Province	Menggunakan Lahan Pertanian Using Agricultural Land	Usaha Pertanian Perorangan Gurem Gurem Individual Agricultural Holdings
(1)	(2)	(3)
Aceh	799.451	471.835
Sumatera Utara	1.440.135	764.683
Sumatera Barat	756.163	406.450
Riau	700.171	142.607
Jambi	555.438	102.066
Sumatera Selatan	1.159.098	193.316
Bengkulu	328.392	54.050
Lampung	1.351.772	580.392
Kepulauan Bangka Belitung	151.533	29.719
Kepulauan Riau	47.825	27.132
DKI Jakarta	7.238	6.709
Jawa Barat	3.224.200	2.628.456
Jawa Tengah	4.259.495	3.538.369
DI Yogyakarta	427.672	384.196
Jawa Timur	5.517.898	4.553.481
Banten	590.084	453.169
Bali	355.540	256.694
Nusa Tenggara Barat	726.167	464.671
Nusa Tenggara Timur	859.507	498.958
Kalimantan Barat	705.784	161.305
Kalimantan Tengah	288.491	73.909
Kalimantan Selatan	456.018	199.480
Kalimantan Timur	183.865	48.357
Kalimantan Utara	46.939	13.855
Sulawesi Utara	252.054	92.002
Sulawesi Tengah	417.276	100.120
Sulawesi Selatan	1.027.218	431.231
Sulawesi Tenggara	302.442	88.706
Gorontalo	134.364	38.893
Sulawesi Barat	188.330	64.902
Maluku	186.497	110.165
Maluku Utara	145.639	30.689
Papua Barat	44.832	30.989
Papua Barat Daya	25.512	19.380
Papua	62.672	49.839
Papua Selatan	44.226	30.604
Papua Tengah	197.756	191.750
Papua Pegunungan	220.058	218.153
Indonesia	28.187.752	17.551.282



Tabel
Table 3.21

Jumlah Petani¹ Pengguna Lahan Pertanian dan Petani Gurem Menurut Provinsi (orang), 2023
Number of Farmers¹ Utilizing Agricultural Land and Gurem Farmer's by Province (person), 2023

Provinsi Province	Menggunakan Lahan Pertanian Using Agricultural Land	Petani Gurem Gurem Farmer
(1)	(2)	(3)
Aceh	793.380	469.133
Sumatera Utara	1.434.387	759.562
Sumatera Barat	751.789	402.524
Riau	696.513	139.171
Jambi	554.064	100.788
Sumatera Selatan	1.150.725	189.559
Bengkulu	327.496	53.284
Lampung	1.335.759	570.955
Kepulauan Bangka Belitung	150.990	29.238
Kepulauan Riau	47.355	26.702
DKI Jakarta	6.257	5.863
Jawa Barat	3.135.866	2.551.419
Jawa Tengah	4.175.793	3.466.042
DI Yogyakarta	416.501	373.364
Jawa Timur	5.432.038	4.479.526
Banten	577.935	443.265
Bali	354.597	255.826
Nusa Tenggara Barat	722.193	461.603
Nusa Tenggara Timur	858.324	498.085
Kalimantan Barat	701.384	157.235
Kalimantan Tengah	284.171	72.020
Kalimantan Selatan	452.594	197.455
Kalimantan Timur	178.535	47.259
Kalimantan Utara	43.815	13.645
Sulawesi Utara	250.959	91.228
Sulawesi Tengah	415.964	99.780
Sulawesi Selatan	1.010.894	426.731
Sulawesi Tenggara	295.259	86.228
Gorontalo	133.664	38.533
Sulawesi Barat	186.949	64.540
Maluku	186.284	110.054
Maluku Utara	145.549	30.635
Papua Barat	44.740	30.910
Papua Barat Daya	25.403	19.281
Papua	62.501	49.700
Papua Selatan	44.137	30.517
Papua Tengah	197.622	191.629
Papua Pegunungan	220.048	218.143
Indonesia	27.802.434	17.251.432

Catatan/Note : ¹ Petani yang dimaksud adalah pelaku usaha pertanian subsektor tanaman pangan, hortikultura, perkebunan, peternakan (konsep petani sesuai Permentan Nomor 4 Tahun 2019)/
Farmers referred to agricultural business actors in the sub-sectors of food crops, horticulture, estate crops, and livestock (farmer concept according to Minister of Agriculture Regulation Number 4 of 2019)

Tabel
Table

3.22

Jumlah Usaha Pertanian Perorangan Pengguna Lahan Pertanian menurut Provinsi dan Subsektor (unit), 2023
Number of Individual Agricultural Holdings Utilizing Agricultural Land by Province and Subsectors (units), 2023

Provinsi Province	Menggunakan Lahan Pertanian Using Agricultural Land		
	Petani Tanaman Pangan Food Crop Farmers	Petani Hortikultura Horticulture Farmers	Pekebun Planters
(1)	(2)	(3)	(4)
Aceh	465.454	179.814	372.237
Sumatera Utara	651.154	417.408	810.204
Sumatera Barat	396.530	321.568	435.247
Riau	66.723	66.987	617.253
Jambi	99.815	93.023	480.770
Sumatera Selatan	363.055	215.105	853.654
Bengkulu	78.519	86.647	274.786
Lampung	746.533	385.058	579.227
Kepulauan Bangka Belitung	20.918	36.965	129.144
Kepulauan Riau	7.619	30.554	26.591
DKI Jakarta	1.277	3.314	231
Jawa Barat	2.221.207	1.283.207	558.510
Jawa Tengah	2.646.886	1.964.333	1.046.077
DI Yogyakarta	288.220	183.028	114.409
Jawa Timur	3.292.391	2.056.039	1.207.732
Banten	423.728	198.773	132.782
Bali	144.326	181.246	151.741
Nusa Tenggara Barat	517.379	178.246	149.910
Nusa Tenggara Timur	688.743	271.547	503.059
Kalimantan Barat	354.225	124.451	526.504
Kalimantan Tengah	80.969	63.818	191.420
Kalimantan Selatan	265.042	109.253	195.642
Kalimantan Timur	44.559	49.324	109.359
Kalimantan Utara	22.425	18.989	19.208
Sulawesi Utara	90.467	78.073	166.033
Sulawesi Tengah	156.066	144.624	312.604
Sulawesi Selatan	735.931	254.341	385.897
Sulawesi Tenggara	102.995	90.769	199.471
Gorontalo	91.772	30.439	55.483
Sulawesi Barat	82.840	53.056	133.324
Maluku	102.614	71.141	127.494
Maluku Utara	31.984	36.723	130.834
Papua Barat	24.144	34.246	16.366
Papua Barat Daya	15.290	19.320	7.074
Papua	36.387	36.519	31.212
Papua Selatan	25.454	24.981	11.608
Papua Tengah	158.575	74.856	12.866
Papua Pegunungan	219.053	108.528	8.561
Indonesia	15.761.269	9.576.313	11.084.524



Lanjutan Tabel/Continued Table 3.22

Provinsi Province	Menggunakan Lahan Pertanian Using Agricultural Land		
	Peternak Breeders	Pembudidaya Ikan Fish Cultivators	Petani Hutan Forest Farmers
(1)	(5)	(6)	(7)
Aceh	177.566	14.883	5.159
Sumatera Utara	408.494	19.302	14.007
Sumatera Barat	205.225	23.786	25.808
Riau	115.094	11.120	1.448
Jambi	96.729	6.652	11.395
Sumatera Selatan	239.131	25.113	23.146
Bengkulu	67.393	6.722	10.014
Lampung	629.151	37.422	65.602
Kepulauan Bangka Belitung	15.617	1.824	720
Kepulauan Riau	16.151	1.411	192
DKI Jakarta	2.299	1.150	64
Jawa Barat	1.045.633	203.192	583.795
Jawa Tengah	2.248.299	176.684	1.035.594
DI Yogyakarta	306.047	21.971	158.537
Jawa Timur	3.361.069	115.952	813.150
Banten	136.240	11.897	109.357
Bali	223.969	1.457	25.446
Nusa Tenggara Barat	339.629	8.658	28.834
Nusa Tenggara Timur	619.581	4.250	200.042
Kalimantan Barat	103.489	15.019	2.571
Kalimantan Tengah	86.892	6.788	13.163
Kalimantan Selatan	105.808	7.059	2.342
Kalimantan Timur	53.614	8.729	1.831
Kalimantan Utara	16.979	4.579	886
Sulawesi Utara	57.429	4.288	9.993
Sulawesi Tengah	150.049	5.102	4.668
Sulawesi Selatan	433.994	36.945	71.708
Sulawesi Tenggara	116.076	7.923	49.595
Gorontalo	72.399	2.084	3.199
Sulawesi Barat	80.943	4.739	8.724
Maluku	43.510	304	4.455
Maluku Utara	27.110	376	841
Papua Barat	11.556	785	359
Papua Barat Daya	5.392	740	162
Papua	19.923	738	750
Papua Selatan	12.829	388	247
Papua Tengah	75.914	888	846
Papua Pegunungan	113.001	893	422
Indonesia	11.840.224	801.813	3.289.072

Tabel
Table

3.23

Jumlah Usaha Pertanian Perorangan Gurem Menurut Provinsi dan Subsektor (unit), 2023
Number of Gurem Individual Agricultural Holdings by Province and Subsector (units), 2023

Provinsi Province	Usaha Pertanian Perorangan Gurem Gurem Individual Agricultural Holdings		
	Petani Tanaman Pangan Food Crop Farmers	Petani Hortikultura Horticulture Farmers	Pekebun Planters
(1)	(2)	(3)	(4)
Aceh	324.756	82.413	116.247
Sumatera Utara	359.233	223.334	278.159
Sumatera Barat	209.893	184.446	151.311
Riau	24.659	32.804	72.747
Jambi	38.571	30.247	42.594
Sumatera Selatan	90.216	48.614	49.427
Bengkulu	20.063	17.806	19.572
Lampung	290.915	160.742	129.831
Kepulauan Bangka Belitung	5.370	13.292	13.331
Kepulauan Riau	4.166	16.686	11.507
DKI Jakarta	1.001	3.183	181
Jawa Barat	1.707.703	1.026.036	408.854
Jawa Tengah	2.049.419	1.610.831	812.945
DI Yogyakarta	250.252	156.436	96.335
Jawa Timur	2.515.415	1.612.941	856.118
Banten	307.030	141.917	81.655
Bali	100.062	112.525	84.969
Nusa Tenggara Barat	285.375	128.204	85.110
Nusa Tenggara Timur	372.472	155.240	252.275
Kalimantan Barat	70.974	47.967	58.620
Kalimantan Tengah	19.297	20.401	19.959
Kalimantan Selatan	120.639	48.193	40.796
Kalimantan Timur	10.361	19.029	9.908
Kalimantan Utara	5.464	6.105	2.411
Sulawesi Utara	27.390	29.699	48.375
Sulawesi Tengah	26.761	30.586	54.209
Sulawesi Selatan	276.298	97.097	122.032
Sulawesi Tenggara	32.128	30.263	35.455
Gorontalo	13.394	7.716	8.613
Sulawesi Barat	29.584	15.062	29.709
Maluku	66.307	38.904	62.231
Maluku Utara	6.987	10.633	20.952
Papua Barat	15.706	24.247	7.171
Papua Barat Daya	12.220	14.609	5.132
Papua	30.020	26.963	23.909
Papua Selatan	14.628	19.683	9.434
Papua Tengah	155.035	71.407	12.008
Papua Pegunungan	217.151	106.860	8.432
Indonesia	10.106.915	6.423.121	4.142.524



Lanjutan Tabel/Continued Table 3.23

Provinsi Province	Usaha Pertanian Perorangan Gurem Gurem Individual Agricultural Holdings		
	Peternak Breeders	Pembudidaya Ikan Fish Cultivators	Petani Hutan Forest Farmers
(1)	(5)	(6)	(7)
Aceh	117.095	5.376	819
Sumatera Utara	268.691	11.756	4.130
Sumatera Barat	116.194	14.155	10.206
Riau	45.344	5.267	473
Jambi	27.550	2.546	2.169
Sumatera Selatan	77.311	8.383	1.688
Bengkulu	16.203	2.013	469
Lampung	338.869	18.750	18.569
Kepulauan Bangka Belitung	7.515	813	111
Kepulauan Riau	10.250	953	87
DKI Jakarta	2.247	1.014	45
Jawa Barat	892.681	159.658	425.726
Jawa Tengah	1.895.251	141.904	791.565
DI Yogyakarta	270.424	20.465	127.536
Jawa Timur	2.850.762	83.431	595.521
Banten	113.725	8.296	60.065
Bali	166.227	1.112	13.105
Nusa Tenggara Barat	222.928	5.420	12.045
Nusa Tenggara Timur	350.424	1.983	89.174
Kalimantan Barat	30.892	7.174	349
Kalimantan Tengah	32.819	2.309	1.906
Kalimantan Selatan	56.208	3.321	489
Kalimantan Timur	23.096	2.021	354
Kalimantan Utara	6.902	604	146
Sulawesi Utara	24.290	1.733	2.352
Sulawesi Tengah	38.861	821	478
Sulawesi Selatan	202.909	8.044	20.618
Sulawesi Tenggara	37.852	1.686	9.325
Gorontalo	24.574	727	346
Sulawesi Barat	33.629	993	1.967
Maluku	24.624	128	1.657
Maluku Utara	5.408	129	69
Papua Barat	7.769	504	201
Papua Barat Daya	3.714	604	117
Papua	13.235	438	386
Papua Selatan	6.460	331	202
Papua Tengah	72.718	603	833
Papua Pegunungan	112.347	885	422
Indonesia	8.547.998	526.350	2.195.720

Tabel
Table 3.24

Jumlah Pengelola Usaha Pertanian Perorangan Menurut Provinsi dan Pendidikan Tertinggi yang Ditamatkan (orang), 2023
Number of Individual Agricultural Holders by Province and Educational Attainment (person), 2023

Provinsi Province	Pendidikan Tertinggi yang Ditamatkan Educational Attainment			
	Tidak/Belum Pernah Sekolah No Schooling	Tidak/Belum tamat SD Not Yet Completed Primary School	SD/Sederajat Primary School	SLTP/Sederajat Junior High School
(1)	(2)	(3)	(4)	(5)
Aceh	22.807	30.002	280.842	174.427
Sumatera Utara	52.575	92.422	449.958	328.390
Sumatera Barat	30.666	104.133	262.887	145.290
Riau	33.270	39.585	291.359	141.589
Jambi	27.163	31.960	230.320	110.874
Sumatera Selatan	52.093	89.831	536.847	219.186
Bengkulu	18.517	23.497	121.403	63.971
Lampung	46.148	83.568	582.540	324.625
Kepulauan Bangka Belitung	8.846	20.190	76.482	22.711
Kepulauan Riau	10.621	10.152	30.768	9.883
DKI Jakarta	316	826	3.894	2.226
Jawa Barat	130.661	157.514	2.138.625	436.473
Jawa Tengah	267.957	373.368	2.305.074	713.937
DI Yogyakarta	32.800	28.171	147.276	80.374
Jawa Timur	528.374	473.279	2.652.770	947.499
Banten	41.604	32.415	381.227	82.359
Bali	33.227	24.043	146.665	53.599
Nusa Tenggara Barat	114.433	81.592	237.263	114.401
Nusa Tenggara Timur	110.954	78.932	415.210	99.116
Kalimantan Barat	67.689	71.759	316.751	121.291
Kalimantan Tengah	8.565	23.754	137.006	61.750
Kalimantan Selatan	20.052	51.205	236.697	85.169
Kalimantan Timur	9.667	19.289	86.045	35.549
Kalimantan Utara	4.923	6.820	22.110	10.026
Sulawesi Utara	3.353	18.087	99.066	61.811
Sulawesi Tengah	20.673	21.659	212.453	82.182
Sulawesi Selatan	124.957	89.204	460.445	163.748
Sulawesi Tenggara	23.243	25.863	128.263	60.156
Gorontalo	4.838	39.321	68.670	13.536
Sulawesi Barat	20.268	22.900	83.575	28.166
Maluku	8.058	9.445	78.209	38.921
Maluku Utara	5.757	10.341	60.844	28.754
Papua Barat	7.383	5.147	11.896	9.044
Papua Barat Daya	2.745	2.860	10.494	5.933
Papua	8.267	4.688	18.674	12.839
Papua Selatan	12.880	11.221	24.117	9.224
Papua Tengah	115.498	9.686	39.357	16.720
Papua Pegunungan	150.928	7.425	20.652	15.103
Indonesia	2.182.776	2.226.154	13.406.734	4.930.852



Lanjutan Tabel/Continued Table 3.24

Provinsi Province	Pendidikan Tertinggi yang Ditamatkan Educational Attainment			
	SLTA/Sederajat Pertanian Agricultural Senior High School	SLTA/Sederajat Non Pertanian Non Agricultural Senior High School	SLTA/ Sederajat Senior High School (6) + (7)	D1/D2/ D3 Pertanian Agricultural D1/ D2/D3
(1)	(6)	(7)	(8)	(9)
Aceh	15.637	243.300	258.937	890
Sumatera Utara	29.922	488.449	518.371	1.558
Sumatera Barat	9.522	175.066	184.588	946
Riau	17.001	166.107	183.108	814
Jambi	10.943	120.187	131.130	622
Sumatera Selatan	18.931	227.141	246.072	911
Bengkulu	4.646	81.953	86.599	394
Lampung	26.617	264.806	291.423	1.355
Kepulauan Bangka Belitung	1.943	29.482	31.425	142
Kepulauan Riau	1.235	15.561	16.796	69
DKI Jakarta	327	4.665	4.992	55
Jawa Barat	40.902	298.547	339.449	2.407
Jawa Tengah	40.806	534.389	575.195	2.881
DI Yogyakarta	4.899	113.983	118.882	564
Jawa Timur	87.162	800.479	887.641	3.808
Banten	9.463	49.053	58.516	418
Bali	1.271	90.489	91.760	257
Nusa Tenggara Barat	10.869	153.739	164.608	707
Nusa Tenggara Timur	11.550	132.085	143.635	1.124
Kalimantan Barat	13.358	111.233	124.591	886
Kalimantan Tengah	6.123	57.996	64.119	425
Kalimantan Selatan	7.309	72.306	79.615	314
Kalimantan Timur	5.740	44.019	49.759	271
Kalimantan Utara	1.404	11.728	13.132	164
Sulawesi Utara	3.979	70.820	74.799	297
Sulawesi Tengah	8.308	88.853	97.161	436
Sulawesi Selatan	14.462	211.612	226.074	935
Sulawesi Tenggara	4.979	82.080	87.059	352
Gorontalo	1.464	16.834	18.298	96
Sulawesi Barat	2.739	36.127	38.866	255
Maluku	4.640	58.085	62.725	241
Maluku Utara	3.503	35.403	38.906	219
Papua Barat	1.582	11.851	13.433	84
Papua Barat Daya	694	7.733	8.427	54
Papua	2.064	22.558	24.622	144
Papua Selatan	1.417	7.415	8.832	55
Papua Tengah	3.014	16.445	19.459	183
Papua Pegunungan	4.622	18.129	22.751	153
Indonesia	435.047	4.970.708	5.405.755	25.486



Lanjutan Tabel/*Continued Table 3.24*

Provinsi <i>Province</i>	Pendidikan Tertinggi yang Ditamatkan <i>Educational Attainment</i>				
	D1/D2/ D3 Non Pertanian <i>Non Agricultural D1/D2/D3</i>	D1/D2/D3 (9) + (10)	D4/S1 Pertanian <i>Agricultural D4/S1</i>	D4/S1 Non Pertanian <i>Non Agricultural D4/S1</i>	D4/S1
(1)	(10)	(11)	(12)	(13)	(14)
Aceh	13.404	14.294	2.562	40.343	42.905
Sumatera Utara	17.785	19.343	3.854	49.572	53.426
Sumatera Barat	9.602	10.548	1.538	27.968	29.506
Riau	8.237	9.051	1.825	27.379	29.204
Jambi	6.955	7.577	1.373	23.771	25.144
Sumatera Selatan	8.949	9.860	2.393	27.376	29.769
Bengkulu	3.260	3.654	1.060	15.937	16.997
Lampung	10.599	11.954	2.247	27.496	29.743
Kepulauan Bangka Belitung	1.827	1.969	460	5.104	5.564
Kepulauan Riau	627	696	152	1.836	1.988
DKI Jakarta	295	350	43	677	720
Jawa Barat	19.669	22.076	4.846	57.568	62.414
Jawa Tengah	31.746	34.627	5.621	82.105	87.726
DI Yogyakarta	6.784	7.348	1.180	13.949	15.129
Jawa Timur	33.361	37.169	8.356	133.508	141.864
Banten	2.468	2.886	684	8.910	9.594
Bali	6.302	6.559	693	11.924	12.617
Nusa Tenggara Barat	7.431	8.138	2.304	44.282	46.586
Nusa Tenggara Timur	9.721	10.845	2.607	39.283	41.890
Kalimantan Barat	7.514	8.400	1.589	16.828	18.417
Kalimantan Tengah	3.411	3.836	828	10.202	11.030
Kalimantan Selatan	3.289	3.603	777	10.346	11.123
Kalimantan Timur	2.175	2.446	674	6.200	6.874
Kalimantan Utara	771	935	309	2.757	3.066
Sulawesi Utara	2.845	3.142	757	9.471	10.228
Sulawesi Tengah	4.265	4.701	1.370	16.281	17.651
Sulawesi Selatan	9.211	10.146	2.822	41.826	44.648
Sulawesi Tenggara	3.841	4.193	1.373	18.304	19.677
Gorontalo	658	754	342	3.232	3.574
Sulawesi Barat	1.915	2.170	738	9.092	9.830
Maluku	2.477	2.718	526	7.925	8.451
Maluku Utara	1.753	1.972	393	6.482	6.875
Papua Barat	760	844	231	2.001	2.232
Papua Barat Daya	458	512	104	1.842	1.946
Papua	1.116	1.260	239	2.885	3.124
Papua Selatan	380	435	106	771	877
Papua Tengah	941	1.124	871	2.532	3.403
Papua Pegunungan	965	1.118	162	2.724	2.886
Indonesia	247.767	273.253	58.009	810.689	868.698

Lanjutan Tabel/*Continued Table 3.24*

Provinsi Province	Pendidikan Tertinggi yang Ditamatkan Educational Attainment				Jumlah Total
	Profesi Profession	S2/S3 Pertanian Agricultural S2/S3	S2/S3 Non Pertanian Non Agricultural S2/S3	S2/S3 S2/S3 (16) + (17)	
(1)	(15)	(16)	(17)	(18)	(19)
Aceh	230	179	1.158	1.337	825.781
Sumatera Utara	373	236	1.273	1.509	1.516.367
Sumatera Barat	150	131	1.146	1.277	769.045
Riau	192	146	1.137	1.283	728.641
Jambi	118	131	1.063	1.194	565.480
Sumatera Selatan	159	181	1.285	1.466	1.185.283
Bengkulu	93	144	903	1.047	335.778
Lampung	263	176	1.331	1.507	1.371.771
Kepulauan Bangka Belitung	39	31	222	253	167.479
Kepulauan Riau	9	13	79	92	81.005
DKI Jakarta	5	7	76	83	13.412
Jawa Barat	519	604	3.772	4.376	3.292.107
Jawa Tengah	707	513	4.097	4.610	4.363.201
DI Yogyakarta	63	126	963	1.089	431.132
Jawa Timur	856	863	6.360	7.223	5.676.675
Banten	101	70	450	520	609.222
Bali	66	88	642	730	369.266
Nusa Tenggara Barat	299	206	1.218	1.424	768.744
Nusa Tenggara Timur	460	124	615	739	901.781
Kalimantan Barat	168	99	586	685	729.751
Kalimantan Tengah	61	49	366	415	310.536
Kalimantan Selatan	41	77	366	443	487.948
Kalimantan Timur	44	49	308	357	210.030
Kalimantan Utara	18	26	164	190	61.220
Sulawesi Utara	124	94	561	655	271.265
Sulawesi Tengah	208	112	654	766	457.454
Sulawesi Selatan	360	293	1.783	2.076	1.121.658
Sulawesi Tenggara	175	165	1.040	1.205	349.834
Gorontalo	19	30	195	225	149.235
Sulawesi Barat	32	78	414	492	206.299
Maluku	95	37	192	229	208.851
Maluku Utara	78	40	220	260	153.787
Papua Barat	16	17	88	105	50.100
Papua Barat Daya	24	9	40	49	32.990
Papua	37	17	141	158	73.669
Papua Selatan	15	10	26	36	67.637
Papua Tengah	37	15	134	149	205.433
Papua Pegunungan	40	23	240	263	221.166
Indonesia	6.294	5.209	35.308	40.517	29.341.033

Tabel
Table 3.25

Jumlah Pengelola Usaha Pertanian Perorangan Berjenis Kelamin Laki-Laki Menurut Provinsi dan Pendidikan Tertinggi yang Ditamatkan (orang), 2023
Number of Male Individual Agricultural Holders by Province and Educational Attainment (person), 2023

Provinsi Province	Pendidikan Tertinggi yang Ditamatkan Educational Attainment			
	Tidak/Belum Pernah Sekolah No Schooling	Tidak/Belum Tamat SD Not Yet Completed Primary School	SD/Sederajat Primary School	SLTP/Sederajat Junior High School
(1)	(2)	(3)	(4)	(5)
Aceh	13.797	20.093	203.236	143.915
Sumatera Utara	31.421	62.416	333.947	271.662
Sumatera Barat	20.204	72.268	199.180	118.089
Riau	23.717	29.965	244.564	127.802
Jambi	17.842	23.783	195.170	101.561
Sumatera Selatan	40.208	73.540	475.004	205.740
Bengkulu	14.250	18.931	107.424	60.077
Lampung	36.404	70.056	524.139	308.237
Kepulauan Bangka Belitung	6.970	16.856	68.868	21.251
Kepulauan Riau	9.034	8.723	27.485	9.000
DKI Jakarta	278	760	3.650	2.078
Jawa Barat	102.083	129.382	1.820.663	396.943
Jawa Tengah	191.669	291.365	1.953.234	636.034
DI Yogyakarta	20.281	20.402	118.220	69.300
Jawa Timur	360.507	356.977	2.234.387	850.804
Banten	31.323	26.009	332.985	76.742
Bali	26.225	20.922	132.234	50.415
Nusa Tenggara Barat	84.446	66.615	202.202	99.642
Nusa Tenggara Timur	81.755	61.988	335.603	84.445
Kalimantan Barat	49.436	57.731	273.919	109.606
Kalimantan Tengah	6.035	18.415	115.266	54.249
Kalimantan Selatan	13.459	36.589	190.219	74.318
Kalimantan Timur	7.524	16.240	76.779	33.021
Kalimantan Utara	4.110	5.983	20.151	9.275
Sulawesi Utara	2.893	15.772	88.254	56.427
Sulawesi Tengah	17.468	18.565	187.777	76.264
Sulawesi Selatan	98.277	73.873	402.924	147.077
Sulawesi Tenggara	14.584	19.477	106.956	52.827
Gorontalo	4.312	36.048	63.139	12.605
Sulawesi Barat	15.251	19.145	73.355	25.706
Maluku	6.152	7.555	66.148	35.149
Maluku Utara	4.546	8.407	52.068	26.231
Papua Barat	5.184	3.883	9.845	7.820
Papua Barat Daya	2.002	2.204	8.797	5.245
Papua	6.574	3.656	14.939	10.981
Papua Selatan	10.316	9.227	20.753	8.342
Papua Tengah	104.934	8.500	35.673	14.879
Papua Pegunungan	133.144	6.540	18.240	13.465
Indonesia	1.618.615	1.738.861	11.337.397	4.407.224



Lanjutan Tabel/Continued Table 3.25

Provinsi Province	Pendidikan Tertinggi yang Ditamatkan Educational Attainment			
	SLTA/Sederajat Pertanian Agricultural Senior High School	SLTA/Sederajat Non Pertanian Non Agricultural Senior High School	SLTA/ Sederajat Senior High School (6) + (7)	D1/D2/ D3 pertanian Agricultural D1/ D2/D3
(1)	(6)	(7)	(8)	(9)
Aceh	14.012	215.970	229.982	745
Sumatera Utara	26.370	421.638	448.008	1.280
Sumatera Barat	7.790	143.443	151.233	723
Riau	15.969	152.860	168.829	718
Jambi	10.316	112.704	123.020	571
Sumatera Selatan	18.125	217.033	235.158	843
Bengkulu	4.428	77.914	82.342	371
Lampung	25.663	254.303	279.966	1.282
Kepulauan Bangka Belitung	1.855	27.949	29.804	133
Kepulauan Riau	1.160	13.755	14.915	60
DKI Jakarta	308	4.424	4.732	50
Jawa Barat	38.577	278.708	317.285	2.237
Jawa Tengah	37.515	489.344	526.859	2.585
DI Yogyakarta	4.436	102.569	107.005	494
Jawa Timur	80.918	734.096	815.014	3.397
Banten	9.119	46.777	55.896	389
Bali	1.225	86.567	87.792	246
Nusa Tenggara Barat	10.050	141.667	151.717	669
Nusa Tenggara Timur	10.386	116.662	127.048	1.012
Kalimantan Barat	12.494	103.099	115.593	829
Kalimantan Tengah	5.595	51.437	57.032	378
Kalimantan Selatan	6.708	65.395	72.103	287
Kalimantan Timur	5.434	41.643	47.077	257
Kalimantan Utara	1.310	11.008	12.318	155
Sulawesi Utara	3.714	65.228	68.942	266
Sulawesi Tengah	7.879	83.821	91.700	408
Sulawesi Selatan	13.432	193.783	207.215	830
Sulawesi Tenggara	4.578	74.871	79.449	301
Gorontalo	1.387	15.795	17.182	87
Sulawesi Barat	2.573	33.847	36.420	230
Maluku	4.339	53.649	57.988	223
Maluku Utara	3.325	33.105	36.430	191
Papua Barat	1.436	10.367	11.803	73
Papua Barat Daya	639	6.928	7.567	44
Papua	1.884	19.997	21.881	133
Papua Selatan	1.329	6.711	8.040	48
Papua Tengah	2.755	14.395	17.150	165
Papua Pegunungan	4.336	16.550	20.886	136
Indonesia	403.369	4.540.012	4.943.381	22.846



Lanjutan Tabel/Continued Table 3.25

Provinsi Province	Pendidikan Tertinggi yang Ditamatkan Educational Attainment				
	D1/D2/ D3 Non Pertanian Non Agricultural D1/D2/D3	D1/D2/D3 (9) + (10)	D4/S1 Pertanian Agricultural D4/S1	D4/S1 Non Pertanian Non Agricultural D4/S1	D4/S1 (12) + (13)
(1)	(10)	(11)	(12)	(13)	(14)
Aceh	10.557	11.302	2.316	34.293	36.609
Sumatera Utara	13.880	15.160	3.438	41.605	45.043
Sumatera Barat	6.960	7.683	1.265	21.919	23.184
Riau	7.140	7.858	1.714	24.767	26.481
Jambi	6.270	6.841	1.293	21.883	23.176
Sumatera Selatan	8.316	9.159	2.280	25.677	27.957
Bengkulu	3.019	3.390	1.015	15.073	16.088
Lampung	9.870	11.152	2.147	25.908	28.055
Kepulauan Bangka Belitung	1.702	1.835	438	4.751	5.189
Kepulauan Riau	553	613	142	1.669	1.811
DKI Jakarta	263	313	38	606	644
Jawa Barat	17.756	19.993	4.520	52.433	56.953
Jawa Tengah	28.102	30.687	5.148	73.840	78.988
DI Yogyakarta	5.809	6.303	1.053	12.253	13.306
Jawa Timur	29.278	32.675	7.718	120.327	128.045
Banten	2.300	2.689	647	8.329	8.976
Bali	6.071	6.317	668	11.457	12.125
Nusa Tenggara Barat	6.931	7.600	2.212	41.671	43.883
Nusa Tenggara Timur	8.441	9.453	2.423	35.302	37.725
Kalimantan Barat	6.862	7.691	1.515	15.615	17.130
Kalimantan Tengah	2.876	3.254	764	8.909	9.673
Kalimantan Selatan	2.897	3.184	702	9.006	9.708
Kalimantan Timur	1.976	2.233	640	5.714	6.354
Kalimantan Utara	717	872	294	2.601	2.895
Sulawesi Utara	2.452	2.718	687	8.402	9.089
Sulawesi Tengah	3.820	4.228	1.292	14.886	16.178
Sulawesi Selatan	7.831	8.661	2.576	37.452	40.028
Sulawesi Tenggara	3.325	3.626	1.290	16.561	17.851
Gorontalo	578	665	317	2.921	3.238
Sulawesi Barat	1.713	1.943	700	8.431	9.131
Maluku	2.158	2.381	477	7.091	7.568
Maluku Utara	1.537	1.728	373	5.945	6.318
Papua Barat	664	737	207	1.747	1.954
Papua Barat Daya	394	438	92	1.611	1.703
Papua	980	1.113	211	2.558	2.769
Papua Selatan	320	368	98	685	783
Papua Tengah	750	915	839	2.108	2.947
Papua Pegunungan	860	996	150	2.509	2.659
Indonesia	215.928	238.774	53.699	728.515	782.214



Lanjutan Tabel/Continued Table 3.25

Provinsi Province	Pendidikan Tertinggi yang Ditamatkan Educational Attainment				Jumlah Total
	Profesi Profession	S2/S3 Pertanian Agricultural S2/S3	S2/S3 Non Pertanian Non Agricultural S2/S3	S2/S3 S2/S3 (16) + (17)	
(1)	(15)	(16)	(17)	(18)	(19)
Aceh	203	167	1.076	1.243	660.380
Sumatera Utara	295	213	1.158	1.371	1.209.323
Sumatera Barat	111	113	995	1.108	593.060
Riau	171	133	1.081	1.214	630.601
Jambi	109	125	1.015	1.140	492.642
Sumatera Selatan	151	173	1.242	1.415	1.068.332
Bengkulu	88	140	871	1.011	303.601
Lampung	242	168	1.277	1.445	1.259.696
Kepulauan Bangka Belitung	36	31	212	243	151.052
Kepulauan Riau	7	11	76	87	71.675
DKI Jakarta	4	7	66	73	12.532
Jawa Barat	475	567	3.570	4.137	2.847.914
Jawa Tengah	605	477	3.871	4.348	3.713.789
DI Yogyakarta	49	112	897	1.009	355.875
Jawa Timur	758	799	6.002	6.801	4.785.968
Banten	85	68	435	503	535.208
Bali	63	86	628	714	336.807
Nusa Tenggara Barat	270	196	1.186	1.382	657.757
Nusa Tenggara Timur	381	110	577	687	739.085
Kalimantan Barat	156	94	548	642	631.904
Kalimantan Tengah	53	45	337	382	264.359
Kalimantan Selatan	39	74	345	419	400.038
Kalimantan Timur	40	47	296	343	189.611
Kalimantan Utara	18	26	159	185	55.807
Sulawesi Utara	113	89	517	606	244.814
Sulawesi Tengah	189	107	617	724	413.093
Sulawesi Selatan	314	268	1.666	1.934	980.303
Sulawesi Tenggara	144	159	988	1.147	296.061
Gorontalo	17	27	176	203	137.409
Sulawesi Barat	29	73	402	475	181.455
Maluku	81	32	179	211	183.233
Maluku Utara	71	35	204	239	136.038
Papua Barat	15	16	83	99	41.340
Papua Barat Daya	18	8	38	46	28.020
Papua	33	13	128	141	62.087
Papua Selatan	12	10	23	33	57.874
Papua Tengah	32	15	128	143	185.173
Papua Pegunungan	35	20	189	209	196.174
Indonesia	5.512	4.854	33.258	38.112	25.110.090

Tabel
Table 3.26

Jumlah Pengelola Usaha Pertanian Perorangan Berjenis Kelamin Perempuan Menurut Provinsi dan Pendidikan Tertinggi yang Ditamatkan (orang), 2023
Number of Female Individual Agricultural Holders by Province and Educational Attainment (person), 2023

Provinsi Province	Pendidikan Tertinggi yang Ditamatkan Educational Attainment			
	Tidak/Belum Pernah Sekolah No Schooling	Tidak/Belum Tamat SD Not Yet Completed Primary School	SD/Sederajat Primary School	SLTP/Sederajat Junior High School
(1)	(2)	(3)	(4)	(5)
Aceh	9.010	9.909	77.606	30.512
Sumatera Utara	21.154	30.006	116.011	56.728
Sumatera Barat	10.462	31.865	63.707	27.201
Riau	9.553	9.620	46.795	13.787
Jambi	9.321	8.177	35.150	9.313
Sumatera Selatan	11.885	16.291	61.843	13.446
Bengkulu	4.267	4.566	13.979	3.894
Lampung	9.744	13.512	58.401	16.388
Kepulauan Bangka Belitung	1.876	3.334	7.614	1.460
Kepulauan Riau	1.587	1.429	3.283	883
DKI Jakarta	38	66	244	148
Jawa Barat	28.578	28.132	317.962	39.530
Jawa Tengah	76.288	82.003	351.840	77.903
DI Yogyakarta	12.519	7.769	29.056	11.074
Jawa Timur	167.867	116.302	418.383	96.695
Banten	10.281	6.406	48.242	5.617
Bali	7.002	3.121	14.431	3.184
Nusa Tenggara Barat	29.987	14.977	35.061	14.759
Nusa Tenggara Timur	29.199	16.944	79.607	14.671
Kalimantan Barat	18.253	14.028	42.832	11.685
Kalimantan Tengah	2.530	5.339	21.740	7.501
Kalimantan Selatan	6.593	14.616	46.478	10.851
Kalimantan Timur	2.143	3.049	9.266	2.528
Kalimantan Utara	813	837	1.959	751
Sulawesi Utara	460	2.315	10.812	5.384
Sulawesi Tengah	3.205	3.094	24.676	5.918
Sulawesi Selatan	26.680	15.331	57.521	16.671
Sulawesi Tenggara	8.659	6.386	21.307	7.329
Gorontalo	526	3.273	5.531	931
Sulawesi Barat	5.017	3.755	10.220	2.460
Maluku	1.906	1.890	12.061	3.772
Maluku Utara	1.211	1.934	8.776	2.523
Papua Barat	2.199	1.264	2.051	1.224
Papua Barat Daya	743	656	1.697	688
Papua	1.693	1.032	3.735	1.858
Papua Selatan	2.564	1.994	3.364	882
Papua Tengah	10.564	1.186	3.684	1.841
Papua Pegunungan	17.784	885	2.412	1.638
Indonesia	564.161	487.293	2.069.337	523.628



Lanjutan Tabel/Continued Table 3.26

Provinsi Province	Pendidikan Tertinggi yang Ditamatkan Educational Attainment			
	SLTA/Sederajat Pertanian Agricultural Senior High School	SLTA/Sederajat Non Pertanian Non Agricultural Senior High School	SLTA/ Sederajat Senior High School (6) + (7)	D1/D2/ D3 Pertanian Agricultural D1/ D2/D3
(1)	(6)	(7)	(8)	(9)
Aceh	1.625	27.330	28.955	145
Sumatera Utara	3.552	66.811	70.363	278
Sumatera Barat	1.732	31.623	33.355	223
Riau	1.032	13.247	14.279	96
Jambi	627	7.483	8.110	51
Sumatera Selatan	806	10.108	10.914	68
Bengkulu	218	4.039	4.257	23
Lampung	954	10.503	11.457	73
Kepulauan Bangka Belitung	88	1.533	1.621	9
Kepulauan Riau	75	1.806	1.881	9
DKI Jakarta	19	241	260	5
Jawa Barat	2.325	19.839	22.164	170
Jawa Tengah	3.291	45.045	48.336	296
DI Yogyakarta	463	11.414	11.877	70
Jawa Timur	6.244	66.383	72.627	411
Banten	344	2.276	2.620	29
Bali	46	3.922	3.968	11
Nusa Tenggara Barat	819	12.072	12.891	38
Nusa Tenggara Timur	1.164	15.423	16.587	112
Kalimantan Barat	864	8.134	8.998	57
Kalimantan Tengah	528	6.559	7.087	47
Kalimantan Selatan	601	6.911	7.512	27
Kalimantan Timur	306	2.376	2.682	14
Kalimantan Utara	94	720	814	9
Sulawesi Utara	265	5.592	5.857	31
Sulawesi Tengah	429	5.032	5.461	28
Sulawesi Selatan	1.030	17.829	18.859	105
Sulawesi Tenggara	401	7.209	7.610	51
Gorontalo	77	1.039	1.116	9
Sulawesi Barat	166	2.280	2.446	25
Maluku	301	4.436	4.737	18
Maluku Utara	178	2.298	2.476	28
Papua Barat	146	1.484	1.630	11
Papua Barat Daya	55	805	860	10
Papua	180	2.561	2.741	11
Papua Selatan	88	704	792	7
Papua Tengah	259	2.050	2.309	18
Papua Pegunungan	286	1.579	1.865	17
Indonesia	31.678	430.696	462.374	2.640



Lanjutan Tabel/Continued Table 3.26

Provinsi Province	Pendidikan Tertinggi yang Ditamatkan Educational Attainment				
	D1/D2/ D3 Non Pertanian Non Agricultural D1/D2/D3	D1/D2/D3 (9) + (10)	D4/S1 Pertanian Agricultural D4/S1	D4/S1 Non Pertanian Non Agricultural D4/S1	D4/S1 (12) + (13)
(1)	(10)	(11)	(12)	(13)	(14)
Aceh	2.847	2.992	246	6.050	6.296
Sumatera Utara	3.905	4.183	416	7.967	8.383
Sumatera Barat	2.642	2.865	273	6.049	6.322
Riau	1.097	1.193	111	2.612	2.723
Jambi	685	736	80	1.888	1.968
Sumatera Selatan	633	701	113	1.699	1.812
Bengkulu	241	264	45	864	909
Lampung	729	802	100	1.588	1.688
Kepulauan Bangka Belitung	125	134	22	353	375
Kepulauan Riau	74	83	10	167	177
DKI Jakarta	32	37	5	71	76
Jawa Barat	1.913	2.083	326	5.135	5.461
Jawa Tengah	3.644	3.940	473	8.265	8.738
DI Yogyakarta	975	1.045	127	1.696	1.823
Jawa Timur	4.083	4.494	638	13.181	13.819
Banten	168	197	37	581	618
Bali	231	242	25	467	492
Nusa Tenggara Barat	500	538	92	2.611	2.703
Nusa Tenggara Timur	1.280	1.392	184	3.981	4.165
Kalimantan Barat	652	709	74	1.213	1.287
Kalimantan Tengah	535	582	64	1.293	1.357
Kalimantan Selatan	392	419	75	1.340	1.415
Kalimantan Timur	199	213	34	486	520
Kalimantan Utara	54	63	15	156	171
Sulawesi Utara	393	424	70	1.069	1.139
Sulawesi Tengah	445	473	78	1.395	1.473
Sulawesi Selatan	1.380	1.485	246	4.374	4.620
Sulawesi Tenggara	516	567	83	1.743	1.826
Gorontalo	80	89	25	311	336
Sulawesi Barat	202	227	38	661	699
Maluku	319	337	49	834	883
Maluku Utara	216	244	20	537	557
Papua Barat	96	107	24	254	278
Papua Barat Daya	64	74	12	231	243
Papua	136	147	28	327	355
Papua Selatan	60	67	8	86	94
Papua Tengah	191	209	32	424	456
Papua Pegunungan	105	122	12	215	227
Indonesia	31.839	34.479	4.310	82.174	86.484



Lanjutan Tabel/Continued Table 3.26

Provinsi Province	Pendidikan Tertinggi yang Ditamatkan Educational Attainment				Jumlah Total
	Profesi Profession	S2/S3 Pertanian Agricultural S2/S3	S2/S3 Non Pertanian Non Agricultural S2/S3	S2/S3 S2/S3 (16) + (17)	
(1)	(15)	(16)	(17)	(18)	(19)
Aceh	27	12	82	94	165.401
Sumatera Utara	78	23	115	138	307.044
Sumatera Barat	39	18	151	169	175.985
Riau	21	13	56	69	98.040
Jambi	9	6	48	54	72.838
Sumatera Selatan	8	8	43	51	116.951
Bengkulu	5	4	32	36	32.177
Lampung	21	8	54	62	112.075
Kepulauan Bangka Belitung	3	—	10	10	16.427
Kepulauan Riau	2	2	3	5	9.330
DKI Jakarta	1	—	10	10	880
Jawa Barat	44	37	202	239	444.193
Jawa Tengah	102	36	226	262	649.412
DI Yogyakarta	14	14	66	80	75.257
Jawa Timur	98	64	358	422	890.707
Banten	16	2	15	17	74.014
Bali	3	2	14	16	32.459
Nusa Tenggara Barat	29	10	32	42	110.987
Nusa Tenggara Timur	79	14	38	52	162.696
Kalimantan Barat	12	5	38	43	97.847
Kalimantan Tengah	8	4	29	33	46.177
Kalimantan Selatan	2	3	21	24	87.910
Kalimantan Timur	4	2	12	14	20.419
Kalimantan Utara	—	—	5	5	5.413
Sulawesi Utara	11	5	44	49	26.451
Sulawesi Tengah	19	5	37	42	44.361
Sulawesi Selatan	46	25	117	142	141.355
Sulawesi Tenggara	31	6	52	58	53.773
Gorontalo	2	3	19	22	11.826
Sulawesi Barat	3	5	12	17	24.844
Maluku	14	5	13	18	25.618
Maluku Utara	7	5	16	21	17.749
Papua Barat	1	1	5	6	8.760
Papua Barat Daya	6	1	2	3	4.970
Papua	4	4	13	17	11.582
Papua Selatan	3	—	3	3	9.763
Papua Tengah	5	—	6	6	20.260
Papua Pegunungan	5	3	51	54	24.992
Indonesia	782	355	2.050	2.405	4.230.943

Tabel
Table 3.27

Jumlah Anggota Rumah Tangga Usaha Pertanian Berumur 10 Tahun ke Atas Menurut Provinsi dan Aktivitas Ekonomi yang Dilakukan (orang), 2023
Number of Agricultural Household Members Aged 10 Years and Above by Province and Economic Activity (person), 2023

Provinsi Province	Jumlah ART berumur 10 Tahun ke Atas ¹ Total of Agricultural Household Members Aged 10 Years and Above ¹	Aktivitas Ekonomi Economic Activity	
		Pengelola Usaha Tanaman Pangan, Hortikultura, Perkebunan, dan/atau peternakan Food Crop, Horticulture, Estate Crop, and/or Livestock Holders	Pengelola Usaha Perikanan dan atau Kehutanan Fishery and/or Forestry Holders
(1)	(2)	(3)	(4)
Aceh	1.337.383	798.540	55.381
Sumatera Utara	2.924.781	1.469.617	88.432
Sumatera Barat	1.468.646	756.653	67.617
Riau	1.092.519	706.185	42.915
Jambi	887.926	558.365	29.637
Sumatera Selatan	2.103.496	1.161.629	82.965
Bengkulu	622.994	332.726	22.067
Lampung	2.349.254	1.342.818	122.704
Kepulauan Bangka Belitung	278.561	153.402	27.106
Kepulauan Riau	127.519	52.710	39.417
DKI Jakarta	20.139	8.391	5.396
Jawa Barat	5.253.749	3.161.121	781.328
Jawa Tengah	8.515.581	4.215.112	1.246.363
DI Yogyakarta	904.168	419.547	178.333
Jawa Timur	9.959.183	5.510.393	1.032.582
Banten	976.995	581.072	137.339
Bali	876.704	362.814	38.072
Nusa Tenggara Barat	1.519.622	742.869	72.344
Nusa Tenggara Timur	2.269.779	884.849	255.051
Kalimantan Barat	1.401.986	708.210	54.507
Kalimantan Tengah	515.199	288.670	53.752
Kalimantan Selatan	853.432	460.608	60.486
Kalimantan Timur	315.865	183.424	37.751
Kalimantan Utara	104.677	45.708	21.809
Sulawesi Utara	415.175	258.443	37.245
Sulawesi Tengah	842.421	430.835	59.785
Sulawesi Selatan	2.148.562	1.048.142	192.179
Sulawesi Tenggara	692.316	309.542	108.904
Gorontalo	278.262	140.252	20.287
Sulawesi Barat	423.570	193.261	30.463
Maluku	409.148	192.572	53.708
Maluku Utara	303.177	148.532	17.886
Papua Barat	92.755	46.291	11.729
Papua Barat Daya	64.604	27.087	13.126
Papua	128.369	65.302	18.633
Papua Selatan	120.626	47.451	39.153
Papua Tengah	389.732	200.241	20.915
Papua Pegunungan	542.054	221.123	32.868
Indonesia	53.530.929	28.234.507	5.210.235



Lanjutan Tabel/Continued Table 3.27

Provinsi Province	Aktivitas Ekonomi Economic Activity		
	Pengelola Usaha Jasa Pertanian Agricultural Services Holders	Pekerja pada Unit Usaha Tanaman Pangan, Hortikultura, Perkebunan, dan/atau Peternakan Workers in Food Crops, Horticulture, Plantation, and/or Livestock Businesses	Pekerja pada Unit Usaha Perikanan dan atau Kehutanan Workers in Fishery and/or Forestry Businesses
(1)	(5)	(6)	(7)
Aceh	6.211	395.542	13.674
Sumatera Utara	12.592	1.224.114	21.782
Sumatera Barat	14.315	561.785	11.746
Riau	5.978	282.862	6.685
Jambi	2.280	290.862	2.175
Sumatera Selatan	18.723	859.112	6.476
Bengkulu	3.305	282.088	2.330
Lampung	21.054	922.393	11.131
Kepulauan Bangka Belitung	543	76.774	4.059
Kepulauan Riau	312	8.485	4.224
DKI Jakarta	30	253	181
Jawa Barat	55.351	1.396.971	43.885
Jawa Tengah	61.195	2.300.064	90.536
DI Yogyakarta	6.741	216.982	7.199
Jawa Timur	69.612	3.379.293	66.984
Banten	8.367	196.789	8.591
Bali	3.807	276.810	5.477
Nusa Tenggara Barat	9.808	763.679	23.229
Nusa Tenggara Timur	15.008	1.310.372	41.364
Kalimantan Barat	2.654	618.547	15.469
Kalimantan Tengah	1.392	143.111	7.394
Kalimantan Selatan	3.870	255.856	10.891
Kalimantan Timur	1.577	53.161	4.691
Kalimantan Utara	262	23.174	7.385
Sulawesi Utara	5.044	82.869	5.494
Sulawesi Tengah	4.873	310.634	12.017
Sulawesi Selatan	17.635	726.050	55.965
Sulawesi Tenggara	1.875	211.343	28.622
Gorontalo	3.258	106.123	3.943
Sulawesi Barat	1.910	166.369	6.246
Maluku	3.722	155.188	13.065
Maluku Utara	276	125.520	3.593
Papua Barat	256	34.820	3.109
Papua Barat Daya	150	21.754	8.101
Papua	449	44.702	5.549
Papua Selatan	393	30.883	27.442
Papua Tengah	202	174.234	5.610
Papua Pegunungan	37	342.794	15.436
Indonesia	365.067	18.372.362	611.750



Lanjutan Tabel/Continued Table 3.27

Provinsi Province	Aktivitas Ekonomi Economic Activity		
	Pekerja pada Unit Usaha Jasa Pertanian Workers in Agricultural Services Businesses	Pengelola Usaha Lainnya Other Business Holders	Pekerja pada Unit Usaha Lainnya Workers in Other Business
(1)	(8)	(9)	(10)
Aceh	13.563	55.524	452.055
Sumatera Utara	20.287	149.209	736.735
Sumatera Barat	13.230	108.791	462.078
Riau	11.171	53.481	353.109
Jambi	6.545	38.440	272.301
Sumatera Selatan	20.896	99.489	463.657
Bengkulu	3.883	37.981	163.566
Lampung	31.982	134.777	669.785
Kepulauan Bangka Belitung	1.901	33.587	110.554
Kepulauan Riau	256	6.548	59.009
DKI Jakarta	80	1.244	10.051
Jawa Barat	39.378	386.753	1.841.528
Jawa Tengah	56.890	535.497	3.738.151
DI Yogyakarta	3.989	56.069	444.723
Jawa Timur	85.187	566.509	3.283.878
Banten	9.260	56.941	370.397
Bali	3.990	50.696	395.212
Nusa Tenggara Barat	12.099	111.683	375.954
Nusa Tenggara Timur	6.865	141.409	387.087
Kalimantan Barat	7.953	39.060	346.326
Kalimantan Tengah	3.136	28.430	191.788
Kalimantan Selatan	3.488	54.347	284.246
Kalimantan Timur	1.660	12.122	117.402
Kalimantan Utara	1.020	2.884	27.609
Sulawesi Utara	3.644	52.598	168.329
Sulawesi Tengah	6.948	67.320	244.151
Sulawesi Selatan	12.530	105.895	519.719
Sulawesi Tenggara	1.766	60.945	247.498
Gorontalo	2.678	19.904	93.056
Sulawesi Barat	5.231	29.140	116.223
Maluku	1.198	38.332	94.285
Maluku Utara	912	23.270	70.378
Papua Barat	353	1.293	16.691
Papua Barat Daya	68	1.340	11.194
Papua	172	2.180	18.751
Papua Selatan	200	966	9.765
Papua Tengah	4.314	2.037	8.509
Papua Pegunungan	14	177	5.339
Indonesia	398.737	3.166.868	17.181.089

http://www.bps.go.id



Lanjutan Tabel/Continued Table 3.27

Provinsi Province	Aktivitas Ekonomi Economic Activity	
	Pengelola Usaha Tanaman Pangan, Hortikultura, Perkebunan, Peternakan, Perikanan, Kehutanan, dan/atau Jasa Pertanian Food Crop, Horticulture, Estate Crop, Livestock, Fishery, Forestry, and/or Agricultural Services Holders	Pengelola Usaha Tanaman Pangan, Hortikultura, Perkebunan, Peternakan, Perikanan, Kehutanan Food Crop, Horticulture, Estate Crop, Livestock, Fishery, Forestry Holders
(1)	(11)	(12)
Aceh	825.781	824.469
Sumatera Utara	1.516.367	1.513.129
Sumatera Barat	769.045	767.513
Riau	728.641	725.844
Jambi	565.480	564.969
Sumatera Selatan	1.185.283	1.182.878
Bengkulu	335.778	335.394
Lampung	1.371.771	1.369.544
Kepulauan Bangka Belitung	167.479	167.350
Kepulauan Riau	81.005	80.958
DKI Jakarta	13.412	13.404
Jawa Barat	3.292.107	3.285.001
Jawa Tengah	4.363.201	4.357.435
DI Yogyakarta	431.132	430.579
Jawa Timur	5.676.675	5.668.864
Banten	609.222	608.292
Bali	369.266	368.812
Nusa Tenggara Barat	768.744	767.622
Nusa Tenggara Timur	901.781	901.436
Kalimantan Barat	729.751	729.381
Kalimantan Tengah	310.536	310.192
Kalimantan Selatan	487.948	487.184
Kalimantan Timur	210.030	209.657
Kalimantan Utara	61.220	61.128
Sulawesi Utara	271.265	270.557
Sulawesi Tengah	457.454	456.814
Sulawesi Selatan	1.121.658	1.120.671
Sulawesi Tenggara	349.834	349.633
Gorontalo	149.235	149.019
Sulawesi Barat	206.299	206.117
Maluku	208.851	208.497
Maluku Utara	153.787	153.768
Papua Barat	50.100	50.064
Papua Barat Daya	32.990	32.934
Papua	73.669	73.624
Papua Selatan	67.637	67.590
Papua Tengah	205.433	205.343
Papua Pegunungan	221.166	221.162
Indonesia	29.341.033	29.296.828

Catatan/Note : ¹ Seorang ART Berumur 10 Tahun ke Atas dapat melakukan beberapa aktivitas/Agricultural Household Members Aged 10 Years and Above can do several activities

Tabel
Table 3.28

Jumlah Anggota Rumah Tangga Usaha Pertanian Berjenis Kelamin Laki-Laki Berumur 10 Tahun ke Atas Menurut Provinsi dan Aktivitas Ekonomi yang Dilakukan (orang), 2023
Number of Male Agricultural Household Members Aged 10 Years and Above by Province and Economic Activity (person), 2023

Provinsi Province	Jumlah ART berumur di atas 10 Tahun ¹ Total of Agricultural Household Members Aged 10 Years and Above ¹	Aktivitas Ekonomi Economic Activity	
		Pengelola Usaha Tanaman Pangan, Hortikultura, Perkebunan, dan/ atau Peternakan Food Crop, Horticulture, Estate Crop, and/or Livestock Holders	Pengelola Usaha Perikanan dan atau Kehutanan Fishery and/or Forestry Holders
(1)	(2)	(3)	(4)
Aceh	833.103	634.855	52.313
Sumatera Utara	1.672.467	1.164.328	82.963
Sumatera Barat	832.270	581.881	55.153
Riau	782.852	609.103	41.040
Jambi	594.315	485.818	27.465
Sumatera Selatan	1.292.744	1.045.745	79.024
Bengkulu	372.606	300.757	20.816
Lampung	1.532.784	1.231.839	115.517
Kepulauan Bangka Belitung	191.998	137.531	26.143
Kepulauan Riau	90.888	43.947	38.570
DKI Jakarta	15.470	7.598	5.290
Jawa Barat	3.493.107	2.730.133	685.312
Jawa Tengah	5.144.178	3.579.055	1.082.369
DI Yogyakarta	513.079	346.047	147.189
Jawa Timur	6.106.427	4.637.341	898.242
Banten	673.430	508.797	125.015
Bali	480.822	330.536	35.995
Nusa Tenggara Barat	817.840	633.425	66.893
Nusa Tenggara Timur	1.146.527	723.244	221.489
Kalimantan Barat	845.019	611.666	51.116
Kalimantan Tengah	336.203	244.144	49.488
Kalimantan Selatan	511.169	373.947	57.938
Kalimantan Timur	229.873	163.797	36.473
Kalimantan Utara	71.107	40.778	21.026
Sulawesi Utara	296.124	232.308	35.855
Sulawesi Tengah	529.074	387.327	58.113
Sulawesi Selatan	1.310.742	909.957	179.442
Sulawesi Tenggara	402.371	258.054	98.862
Gorontalo	177.783	128.560	19.849
Sulawesi Barat	255.531	168.646	29.174
Maluku	238.648	167.650	51.546
Maluku Utara	178.841	130.907	17.496
Papua Barat	53.308	37.735	10.938
Papua Barat Daya	37.661	22.495	12.229
Papua	78.316	54.289	17.320
Papua Selatan	71.764	40.343	34.125
Papua Tengah	236.215	180.426	19.200
Papua Pegunungan	289.106	196.136	29.476
Indonesia	32.735.762	24.081.145	4.636.464



Lanjutan Tabel/Continued Table 3.28

Provinsi Province	Aktivitas Ekonomi Economic Activity		
	Pengelola Usaha Jasa Pertanian Agricultural Services Holders	Pekerja pada Unit Usaha Tanaman Pangan, Hortikultura, Perkebunan, dan/atau Peternakan Workers in Food Crops, Horticulture, Plantation, and/or Livestock Businesses	Pekerja pada Unit Usaha Perikanan dan atau Kehutanan Workers in Fishery and/or Forestry Businesses
(1)	(5)	(6)	(7)
Aceh	5.603	153.620	12.091
Sumatera Utara	11.170	477.161	19.044
Sumatera Barat	13.342	240.129	8.596
Riau	5.682	190.107	4.503
Jambi	2.197	144.032	1.433
Sumatera Selatan	17.914	314.049	3.950
Bengkulu	3.155	115.595	1.509
Lampung	20.443	441.882	8.240
Kepulauan Bangka Belitung	497	41.229	3.073
Kepulauan Riau	293	2.585	3.515
DKI Jakarta	29	127	105
Jawa Barat	51.750	526.532	21.378
Jawa Tengah	57.598	753.051	55.174
DI Yogyakarta	5.775	42.775	1.820
Jawa Timur	65.800	1.320.107	41.339
Banten	7.933	57.566	4.840
Bali	3.607	58.074	2.566
Nusa Tenggara Barat	9.328	248.049	9.727
Nusa Tenggara Timur	13.129	412.878	16.853
Kalimantan Barat	2.433	232.477	9.556
Kalimantan Tengah	1.300	59.546	3.870
Kalimantan Selatan	3.422	76.460	5.226
Kalimantan Timur	1.477	22.703	3.156
Kalimantan Utara	214	7.828	3.555
Sulawesi Utara	4.849	46.532	4.150
Sulawesi Tengah	4.653	117.791	7.174
Sulawesi Selatan	16.946	229.658	23.260
Sulawesi Tenggara	1.804	56.688	10.004
Gorontalo	3.177	54.323	3.163
Sulawesi Barat	1.863	66.259	4.178
Maluku	3.456	43.303	5.758
Maluku Utara	269	39.461	1.978
Papua Barat	237	8.778	1.302
Papua Barat Daya	144	5.313	3.076
Papua	435	12.294	2.225
Papua Selatan	372	7.864	7.276
Papua Tengah	185	48.437	2.999
Papua Pegunungan	34	112.823	8.479
Indonesia	342.515	6.788.086	330.141



Lanjutan Tabel/Continued Table 3.28

Provinsi Province	Aktivitas Ekonomi Economic Activity		
	Pekerja pada Unit Usaha Jasa Pertanian Workers in Agricultural Services Businesses	Pengelola Usaha Lainnya Other Business Holders	Pekerja pada Unit Usaha Lainnya Workers in Other Business
(1)	(8)	(9)	(10)
Aceh	8.863	35.364	307.772
Sumatera Utara	12.902	84.839	464.641
Sumatera Barat	9.197	60.565	277.522
Riau	9.068	30.855	230.695
Jambi	4.354	23.086	185.578
Sumatera Selatan	14.754	55.951	303.295
Bengkulu	2.836	23.779	102.176
Lampung	23.905	79.240	445.596
Kepulauan Bangka Belitung	1.463	25.282	75.744
Kepulauan Riau	182	3.152	38.187
DKI Jakarta	51	749	6.651
Jawa Barat	27.388	246.391	1.325.815
Jawa Tengah	34.719	299.145	2.418.197
DI Yogyakarta	2.033	29.979	283.519
Jawa Timur	53.232	316.772	2.201.917
Banten	6.653	36.225	274.402
Bali	1.851	22.894	231.325
Nusa Tenggara Barat	7.078	57.722	240.617
Nusa Tenggara Timur	3.324	61.446	221.808
Kalimantan Barat	5.256	25.743	247.909
Kalimantan Tengah	2.242	17.306	134.495
Kalimantan Selatan	1.861	30.120	194.603
Kalimantan Timur	1.217	6.240	81.992
Kalimantan Utara	540	1.271	17.765
Sulawesi Utara	2.982	39.891	111.078
Sulawesi Tengah	4.992	41.954	162.580
Sulawesi Selatan	6.611	60.137	329.930
Sulawesi Tenggara	1.211	34.418	163.903
Gorontalo	2.008	11.905	55.192
Sulawesi Barat	3.521	14.244	72.968
Maluku	835	25.058	59.272
Maluku Utara	378	18.256	46.528
Papua Barat	158	706	11.487
Papua Barat Daya	26	689	7.949
Papua	97	1.209	13.414
Papua Selatan	109	560	6.018
Papua Tengah	705	919	5.748
Papua Pegunungan	10	119	4.338
Indonesia	258.612	1.824.181	11.362.626



Lanjutan Tabel/Continued Table 3.28

Provinsi Province	Pengelola Usaha Tanaman Pangan, Hortikultura, Perkebunan, Peternakan, Perikanan, Kehutanan, dan/atau Jasa Pertanian Food Crop, Horticulture, Estate Crop, Livestock, Fishery, Forestry, and/or Agricultural Services Holders	Pengelola Usaha Tanaman Pangan, Hortikultura, Perkebunan, Peternakan, Perikanan, Kehutanan Food Crop, Horticulture, Estate Crop, Livestock, Fishery, Forestry Holders
(1)	(11)	(12)
Aceh	660.380	659.246
Sumatera Utara	1.209.323	1.206.675
Sumatera Barat	593.060	591.699
Riau	630.601	627.936
Jambi	492.642	492.147
Sumatera Selatan	1.068.332	1.066.162
Bengkulu	303.601	303.277
Lampung	1.259.696	1.257.664
Kepulauan Bangka Belitung	151.052	150.944
Kepulauan Riau	71.675	71.637
DKI Jakarta	12.532	12.524
Jawa Barat	2.847.914	2.842.018
Jawa Tengah	3.713.789	3.709.149
DI Yogyakarta	355.875	355.586
Jawa Timur	4.785.968	4.779.232
Banten	535.208	534.396
Bali	336.807	336.420
Nusa Tenggara Barat	657.757	656.765
Nusa Tenggara Timur	739.085	738.849
Kalimantan Barat	631.904	631.585
Kalimantan Tengah	264.359	264.064
Kalimantan Selatan	400.038	399.438
Kalimantan Timur	189.611	189.270
Kalimantan Utara	55.807	55.743
Sulawesi Utara	244.814	244.164
Sulawesi Tengah	413.093	412.526
Sulawesi Selatan	980.303	979.465
Sulawesi Tenggara	296.061	295.873
Gorontalo	137.409	137.220
Sulawesi Barat	181.455	181.285
Maluku	183.233	182.901
Maluku Utara	136.038	136.019
Papua Barat	41.340	41.311
Papua Barat Daya	28.020	27.964
Papua	62.087	62.044
Papua Selatan	57.874	57.832
Papua Tengah	185.173	185.085
Papua Pegunungan	196.174	196.170
Indonesia	25.110.090	25.072.285

Catatan/Note: ¹ Seorang ART Berjenis Kelamin Laki-laki Berumur 10 Tahun ke Atas dapat melakukan beberapa aktivitas/Male Agricultural Household Members Aged 10 Years and Above can do several activities

Tabel
Table 3.29

**Jumlah Anggota Rumah Tangga Usaha Pertanian Berjenis Kelamin
Perempuan Berumur 10 Tahun ke Atas Menurut Provinsi dan Aktivitas
Ekonomi yang Dilakukan (orang), 2023**
**Number of Female Agricultural Household Members Aged 10 Years and Above
by Province and Economic Activity (person), 2023**

Provinsi Province	Jumlah ART berumur di atas 10 Tahun ¹ Total of Agricultural Household Members Aged 10 Years and Above ¹	Aktivitas Ekonomi Economic Activity	
		Pengelola Usaha Tanaman Pangan, Hortikultura, Perkebunan, dan/atau Peternakan Food Crop, Horticulture, Estate Crop, and/ or Livestock Holders	Pengelola Usaha Perikanan dan atau Kehutanan Fishery and/or Forestry Holders
(1)	(2)	(3)	(4)
Aceh	504.280	163.685	3.068
Sumatera Utara	1.252.314	305.289	5.469
Sumatera Barat	636.376	174.772	12.464
Riau	309.667	97.082	1.875
Jambi	293.611	72.547	2.172
Sumatera Selatan	810.752	115.884	3.941
Bengkulu	250.388	31.969	1.251
Lampung	816.470	110.979	7.187
Kepulauan Bangka Belitung	86.563	15.871	963
Kepulauan Riau	36.631	8.763	847
DKI Jakarta	4.669	793	106
Jawa Barat	1.760.642	430.988	96.016
Jawa Tengah	3.371.403	636.057	163.994
DI Yogyakarta	391.089	73.500	31.144
Jawa Timur	3.852.756	873.052	134.340
Banten	303.565	72.275	12.324
Bali	395.882	32.278	2.077
Nusa Tenggara Barat	701.782	109.444	5.451
Nusa Tenggara Timur	1.123.252	161.605	33.562
Kalimantan Barat	556.967	96.544	3.391
Kalimantan Tengah	178.996	44.526	4.264
Kalimantan Selatan	342.263	86.661	2.548
Kalimantan Timur	85.992	19.627	1.278
Kalimantan Utara	33.570	4.930	783
Sulawesi Utara	119.051	26.135	1.390
Sulawesi Tengah	313.347	43.508	1.672
Sulawesi Selatan	837.820	138.185	12.737
Sulawesi Tenggara	289.945	51.488	10.042
Gorontalo	100.479	11.692	438
Sulawesi Barat	168.039	24.615	1.289
Maluku	170.500	24.922	2.162
Maluku Utara	124.336	17.625	390
Papua Barat	39.447	8.556	791
Papua Barat Daya	26.943	4.592	897
Papua	50.053	11.013	1.313
Papua Selatan	48.862	7.108	5.028
Papua Tengah	153.517	19.815	1.715
Papua Pegunungan	252.948	24.987	3.392
Indonesia	20.795.167	4.153.362	573.771



Lanjutan Tabel/Continued Table 3.29

Provinsi Province	Aktivitas Ekonomi Economic Activity		
	Pengelola Usaha Jasa Pertanian Agricultural Services Holders	Pekerja pada Unit Usaha Tanaman Pangan, Hortikultura, Perkebunan, dan/atau Peternakan Workers in Food Crops, Horticulture, Plantation, and/or Livestock Businesses	Pekerja pada Unit Usaha Perikanan dan atau Kehutanan Workers in Fishery and/or Forestry Businesses
(1)	(5)	(6)	(7)
Aceh	608	241.922	1.583
Sumatera Utara	1.422	746.953	2.738
Sumatera Barat	973	321.656	3.150
Riau	296	92.755	2.182
Jambi	83	146.830	742
Sumatera Selatan	809	545.063	2.526
Bengkulu	150	166.493	821
Lampung	611	480.511	2.891
Kepulauan Bangka Belitung	46	35.545	986
Kepulauan Riau	19	5.900	709
DKI Jakarta	1	126	76
Jawa Barat	3.601	870.439	22.507
Jawa Tengah	3.597	1.547.013	35.362
DI Yogyakarta	966	174.207	5.379
Jawa Timur	3.812	2.059.186	25.645
Banten	434	139.223	3.751
Bali	200	218.736	2.911
Nusa Tenggara Barat	480	515.630	13.502
Nusa Tenggara Timur	1.879	897.494	24.511
Kalimantan Barat	221	386.070	5.913
Kalimantan Tengah	92	83.565	3.524
Kalimantan Selatan	448	179.396	5.665
Kalimantan Timur	100	30.458	1.535
Kalimantan Utara	48	15.346	3.830
Sulawesi Utara	195	36.337	1.344
Sulawesi Tengah	220	192.843	4.843
Sulawesi Selatan	689	496.392	32.705
Sulawesi Tenggara	71	154.655	18.618
Gorontalo	81	51.800	780
Sulawesi Barat	47	100.110	2.068
Maluku	266	111.885	7.307
Maluku Utara	7	86.059	1.615
Papua Barat	19	26.042	1.807
Papua Barat Daya	6	16.441	5.025
Papua	14	32.408	3.324
Papua Selatan	21	23.019	20.166
Papua Tengah	17	125.797	2.611
Papua Pegunungan	3	229.971	6.957
Indonesia	22.552	11.584.276	281.609



Lanjutan Tabel/Continued Table 3.29

Provinsi Province	Aktivitas Ekonomi Economic Activity		
	Pekerja pada Unit Usaha Jasa Pertanian Workers in Agricultural Services Businesses	Pengelola Usaha Lainnya Other Business Holders	Pekerja pada Unit Usaha Lainnya Workers in Other Business
(1)	(8)	(9)	(10)
Aceh	4.700	20.160	144.283
Sumatera Utara	7.385	64.370	272.094
Sumatera Barat	4.033	48.226	184.556
Riau	2.103	22.626	122.414
Jambi	2.191	15.354	86.723
Sumatera Selatan	6.142	43.538	160.362
Bengkulu	1.047	14.202	61.390
Lampung	8.077	55.537	224.189
Kepulauan Bangka Belitung	438	8.305	34.810
Kepulauan Riau	74	3.396	20.822
DKI Jakarta	29	495	3.400
Jawa Barat	11.990	140.362	515.713
Jawa Tengah	22.171	236.352	1.319.954
DI Yogyakarta	1.956	26.090	161.204
Jawa Timur	31.955	249.737	1.081.961
Banten	2.607	20.716	95.995
Bali	2.139	27.802	163.887
Nusa Tenggara Barat	5.021	53.961	135.337
Nusa Tenggara Timur	3.541	79.963	165.279
Kalimantan Barat	2.697	13.317	98.417
Kalimantan Tengah	894	11.124	57.293
Kalimantan Selatan	1.627	24.227	89.643
Kalimantan Timur	443	5.882	35.410
Kalimantan Utara	480	1.613	9.844
Sulawesi Utara	662	12.707	57.251
Sulawesi Tengah	1.956	25.366	81.571
Sulawesi Selatan	5.919	45.758	189.789
Sulawesi Tenggara	555	26.527	83.595
Gorontalo	670	7.999	37.864
Sulawesi Barat	1.710	14.896	43.255
Maluku	363	13.274	35.013
Maluku Utara	534	5.014	23.850
Papua Barat	195	587	5.204
Papua Barat Daya	42	651	3.245
Papua	75	971	5.337
Papua Selatan	91	406	3.747
Papua Tengah	3.609	1.118	2.761
Papua Pegunungan	4	58	1.001
Indonesia	140.125	1.342.687	5.818.463

Lanjutan Tabel/*Continued Table 3.29*

Provinsi <i>Province</i>	Aktivitas Ekonomi <i>Economic Activity</i>	
	Pengelola Usaha Tanaman Pangan, Hortikultura, Perkebunan, Peternakan, Perikanan, Kehutanan, dan/atau Jasa Pertanian <i>Food Crop, Horticulture, Estate Crop, Livestock, Fishery, Forestry, and/or Agricultural Services Holders</i>	Pengelola Usaha Tanaman Pangan, Hortikultura, Perkebunan, Peternakan, Perikanan, Kehutanan <i>Food Crop, Horticulture, Estate Crop, Livestock, Fishery, Forestry Holders</i>
(1)	(11)	(12)
Aceh	165.401	165.223
Sumatera Utara	307.044	306.454
Sumatera Barat	175.985	175.814
Riau	98.040	97.908
Jambi	72.838	72.822
Sumatera Selatan	116.951	116.716
Bengkulu	32.177	32.117
Lampung	112.075	111.880
Kepulauan Bangka Belitung	16.427	16.406
Kepulauan Riau	9.330	9.321
DKI Jakarta	880	880
Jawa Barat	444.193	442.983
Jawa Tengah	649.412	648.286
DI Yogyakarta	75.257	74.993
Jawa Timur	890.707	889.632
Banten	74.014	73.896
Bali	32.459	32.392
Nusa Tenggara Barat	110.987	110.857
Nusa Tenggara Timur	162.696	162.587
Kalimantan Barat	97.847	97.796
Kalimantan Tengah	46.177	46.128
Kalimantan Selatan	87.910	87.746
Kalimantan Timur	20.419	20.387
Kalimantan Utara	5.413	5.385
Sulawesi Utara	26.451	26.393
Sulawesi Tengah	44.361	44.288
Sulawesi Selatan	141.355	141.206
Sulawesi Tenggara	53.773	53.760
Gorontalo	11.826	11.799
Sulawesi Barat	24.844	24.832
Maluku	25.618	25.596
Maluku Utara	17.749	17.749
Papua Barat	8.760	8.753
Papua Barat Daya	4.970	4.970
Papua	11.582	11.580
Papua Selatan	9.763	9.758
Papua Tengah	20.260	20.258
Papua Pegunungan	24.992	24.992
Indonesia	4.230.943	4.224.543

Catatan/Note : ¹ Seorang ART Berjenis Kelamin Perempuan Berumur 10 Tahun ke Atas dapat melakukan beberapa aktivitas/ *Female Agricultural Household Members Aged 10 Years and Above can do several activities*

Tabel
Table

3.30

Jumlah Anggota Rumah Tangga Usaha Pertanian Berumur 18 Tahun ke Atas yang Memiliki Lahan Pertanian Menurut Provinsi, Keberadaan Bukti Kepemilikan Tertulis Dan Jenis Kelamin (orang), 2023
Number of Agricultural Household Members Aged 18 Years and Above Having Agricultural Land by Province, Having Written Proof of Ownership and Sex (person), 2023

Provinsi Province	Ada Bukti Kepemilikan Tertulis There is Written Proof of Ownership		
	Laki-laki Male	Perempuan Female	Jumlah Total
(1)	(2)	(3)	(4)
Aceh	429.226	131.047	560.273
Sumatera Utara	758.725	208.393	967.118
Sumatera Barat	142.239	113.438	255.677
Riau	518.912	95.297	614.209
Jambi	395.816	76.833	472.649
Sumatera Selatan	711.097	107.452	818.549
Bengkulu	218.514	39.336	257.850
Lampung	967.541	153.359	1.120.900
Kepulauan Bangka Belitung	50.059	8.016	58.075
Kepulauan Riau	29.970	7.419	37.389
DKI Jakarta	3.084	495	3.579
Jawa Barat	1.858.340	536.650	2.394.990
Jawa Tengah	2.852.176	1.059.230	3.911.406
DI Yogyakarta	267.083	131.346	398.429
Jawa Timur	3.658.523	1.238.846	4.897.369
Banten	306.600	72.712	379.312
Bali	231.998	21.179	253.177
Nusa Tenggara Barat	372.010	79.459	451.469
Nusa Tenggara Timur	506.139	131.744	637.883
Kalimantan Barat	459.423	102.864	562.287
Kalimantan Tengah	200.901	48.907	249.808
Kalimantan Selatan	233.589	69.486	303.075
Kalimantan Timur	126.790	21.966	148.756
Kalimantan Utara	27.399	4.332	31.731
Sulawesi Utara	130.536	29.538	160.074
Sulawesi Tengah	267.782	45.548	313.330
Sulawesi Selatan	407.754	149.363	557.117
Sulawesi Tenggara	204.422	49.457	253.879
Gorontalo	64.560	10.102	74.662
Sulawesi Barat	113.130	30.269	143.399
Maluku	37.459	7.289	44.748
Maluku Utara	53.335	10.605	63.940
Papua Barat	12.676	3.450	16.126
Papua Barat Daya	5.856	1.270	7.126
Papua	18.472	3.466	21.938
Papua Selatan	14.090	4.340	18.430
Papua Tengah	25.222	6.116	31.338
Papua Pegunungan	2.558	1.163	3.721
Indonesia	16.684.006	4.811.782	21.495.788



Lanjutan Tabel/Continued Table 3.30

Provinsi Province	Tidak Ada Bukti Kepemilikan Tertulis No Written Proof of Ownership		
	Laki-laki Male	Perempuan Female	Jumlah Total
(1)	(5)	(6)	(7)
Aceh	33.812	14.263	48.075
Sumatera Utara	135.229	67.041	202.270
Sumatera Barat	113.003	183.893	296.896
Riau	45.190	23.361	68.551
Jambi	47.885	25.878	73.763
Sumatera Selatan	148.501	58.364	206.865
Bengkulu	31.741	17.118	48.859
Lampung	39.890	26.141	66.031
Kepulauan Bangka Belitung	49.644	10.074	59.718
Kepulauan Riau	3.110	995	4.105
DKI Jakarta	266	63	329
Jawa Barat	145.850	63.754	209.604
Jawa Tengah	62.012	44.055	106.067
DI Yogyakarta	7.666	7.374	15.040
Jawa Timur	126.760	77.411	204.171
Banten	41.413	16.027	57.440
Bali	6.801	2.278	9.079
Nusa Tenggara Barat	59.848	19.770	79.618
Nusa Tenggara Timur	117.471	48.963	166.434
Kalimantan Barat	124.761	55.377	180.138
Kalimantan Tengah	32.722	15.706	48.428
Kalimantan Selatan	50.096	26.490	76.586
Kalimantan Timur	17.235	5.010	22.245
Kalimantan Utara	9.607	3.709	13.316
Sulawesi Utara	35.809	11.135	46.944
Sulawesi Tengah	66.055	18.292	84.347
Sulawesi Selatan	279.479	154.354	433.833
Sulawesi Tenggara	24.207	13.318	37.525
Gorontalo	10.829	1.661	12.490
Sulawesi Barat	25.943	13.441	39.384
Maluku	92.228	24.248	116.476
Maluku Utara	66.007	16.885	82.892
Papua Barat	14.739	4.885	19.624
Papua Barat Daya	8.611	4.211	12.822
Papua	22.708	6.648	29.356
Papua Selatan	13.728	4.910	18.638
Papua Tengah	132.297	20.892	153.189
Papua Pegunungan	178.439	54.472	232.911
Indonesia	2.421.592	1.162.467	3.584.059

BAB

CHAPTER

4

**LAHAN
PERTANIAN**
AGRICULTURAL LAND

www.bps.go.id



PENJELASAN TEKNIS

1. **Golongan Luas Lahan** merujuk pada pengelompokan luas lahan pada Sensus Pertanian 2013 (ST2013).
2. **Golongan Luas Lahan yang Dikuasai Termasuk Tempat Tinggal** adalah pengelompokan luas lahan yang dikuasai yang terdiri atas lahan pertanian (lahan sawah dan/atau lahan bukan sawah), lahan lainnya (bukan lahan pertanian dan bukan tempat tinggal), dan lahan tempat tinggal yang berada dalam satu kewenangan, yang mencakup lahan milik sendiri dan lahan yang berasal dari pihak lain, tidak termasuk lahan yang berada di pihak lain.
3. **Golongan Luas Lahan yang Dikuasai Selain Tempat Tinggal** adalah pengelompokan luas lahan yang dikuasai yang terdiri atas lahan pertanian dan lahan lainnya (bukan lahan pertanian dan bukan tempat tinggal), yang berada dalam satu kewenangan, yang mencakup lahan milik sendiri dan lahan yang berasal dari pihak lain, tidak termasuk lahan yang berada di pihak lain.
4. **Golongan Luas Lahan Pertanian yang Dikuasai** adalah pengelompokan luas lahan yang dikuasai yang terdiri atas lahan pertanian yang berada dalam satu kewenangan, yang mencakup lahan milik sendiri dan lahan yang berasal dari pihak lain, tidak termasuk lahan yang berada di pihak lain.
5. **Lahan pertanian** adalah lahan yang mencakup lahan untuk tanaman semusim (berupa sawah ataupun bukan sawah/lahan kering), padang rumput sementara maupun permanen, lahan yang sementara belum ditanami menunggu penanaman, lahan untuk

TECHNICAL NOTES

1. **Group of Land Area** refers to the land area groupings in the 2013 Census of Agriculture (ST2013).
2. **Group of Land Area Utilized Including Residential Land** is a grouping of land areas consisting of agricultural land (rice field and/or non-rice field), other land (neither agricultural nor residential land), and residential land that is under one management, including self-owned land and/or land owned by other parties, excluding land area occupied by others.
3. **Group of Land Area Utilized Excluding Residential Land** is a grouping of land areas consisting of agricultural land and other land (neither agricultural nor residential land), that is under one management, including self-owned land and/or land owned by other parties, excluding land area occupied by others.
4. **Group of Agricultural Land Area Utilized** is a grouping of land areas consisting of agricultural land that is under one management, including self-owned land and/or land owned by other parties, excluding land area occupied by others.
5. **Agricultural land** is land that includes land for temporary crops (rice fields or non-rice fields/dryland), temporary or permanent meadows, land temporarily fallow awaiting planting, land for permanent crops (horticulture and estate crops), land for livestock pens and other



tanaman tahunan (hortikultura dan perkebunan), lahan yang digunakan untuk kandang ternak dan bangunan pertanian lainnya (lumbung, penggilingan, dsb), lahan untuk kegiatan kehutanan, dan lahan untuk kegiatan budidaya perikanan (tidak termasuk lahan budi daya perikanan di laut atau perairan umum).

agricultural buildings (barns, mills, etc.), land for forestry activities, and land for aquaculture activities (excluding marine or inland water).

6. **Luas Lahan yang Dikuasai** adalah total luas lahan milik sendiri ditambah lahan yang berasal dari pihak lain, dikurangi lahan yang berada di pihak lain.
 7. **Domisili Pengelola** adalah tempat kediaman yang sah dari pengelola.
 8. **Lahan Sawah** adalah lahan pertanian yang berpetak-petak dan dibatasi oleh pematang (galengan), saluran untuk menahan/menyalurkan air, yang biasanya ditanami padi tanpa memandang dimana diperoleh/status lahan tersebut. Lahan tersebut termasuk lahan yang terdaftar di Pajak Bumi & Bangunan (PBB), iuran pembangunan daerah, lahan bengkok, lahan serobotan, lahan rawa yang ditanami padi dan lahan bekas tanaman tahunan yang telah dijadikan sawah, baik yang ditanami padi maupun palawija.
 9. **Bukan Sawah** adalah semua lahan selain lahan sawah, seperti lahan pekarangan, ladang/huma, tegal/kebun, lahan perkebunan, kolam, tambak, danau, rawa, dan lainnya, yang digunakan untuk menanam tanaman semusim.
 10. **Padang Rumput Sementara** adalah Lahan pertanian yang berupa hamparan area terbuka, ladang, atau lapangan yang ditumbuhi oleh rumput dan tanaman tak berkayu lainnya. Tumbuhnya rumput di area tersebut terjadi karena adanya penanaman atau penaburan setiap
6. **Land Area Utilized** is total area of self-owned land and land from other parties, excluding land area occupied by others.
 7. **Domicile of Holders** is the legal residence of the holders.
 8. **Rice Field** is a parcelled agricultural land bordered by embankments (known as "galengan") and channels for retaining/redirecting water, typically cultivated with rice regardless of the land's origin/status. This includes lands registered for Land and Building Tax (PBB), regional development levies, idle lands, encroached lands, swampy lands cultivated with rice, and former perennial crop lands converted into rice fields, whether planted with rice or secondary food crops.
 9. **Non-Rice Field** is all land other than rice fields, such as yards, fields, dryland/gardens, plantations, ponds, brackish water ponds, lakes, swamps, and others, which are used for growing temporary crops.
 10. **Temporary Meadow** is agricultural land consisting of open areas, fields, or fields covered with grass and other non-woody plants. The growth of grass in these areas occurs through planting or seeding every one to four years or planting for less than five years.



satu sampai empat tahun sekali, atau ditanami kurang dari lima tahun.

11. **Padang Rumput Permanen** adalah lahan pertanian yang berupa hamparan area terbuka, ladang, atau lapangan yang ditumbuhi oleh rumput dan tanaman tak berkayu lainnya secara natural. Padang rumput ini tidak ada penanaman atau penaburan lima tahun atau lebih. Jenis padang rumput ini terdiri dari padang rumput umum dan padang rumput yang hanya digunakan oleh unit usaha terkait.
12. **Lahan Sementara Belum Ditanami Menunggu Penanaman** adalah Lahan garapan yang sedang dalam masa istirahat panjang sebelum ditanami ulang antara 1 s.d kurang atau sama dengan 5 tahun. Kondisi ini mungkin adalah bagian dari sistem musiman usaha pertanian tersebut atau karena tanaman tidak dapat ditanam akibat lahan mengalami kerusakan karena banjir, kurangnya air, tidak adanya input, atau alasan lainnya.
13. **Lahan Tanaman Tahunan** adalah lahan yang ditanami dengan tanaman jangka panjang yang dapat tumbuh lebih dari satu atau dua tahun seperti tanaman hortikultura tahunan dan tanaman perkebunan tahunan. Lahan padang rumput tidak dikategorikan sebagai lahan untuk tanaman tahunan.
14. **Lahan Kandang Ternak dan Bangunan untuk Pertanian Lainnya** adalah permukaan lahan yang ditempati oleh bangunan-bangunan operasional pertanian (hanggar, lumbung, gudang, silo), bangunan untuk ternak (kandang kuda, kandang sapi, kandang domba, pekarangan unggas) dan pekarangan pertanian. Area rumah pemilik usaha (termasuk halamannya) juga termasuk dalam klasifikasi ini jika termasuk dalam bagian dari usaha pertanian.
11. **Permanent Meadow** is agricultural land consisting of open areas, fields, or fields covered with grass and other non-woody plants naturally. This grassland has no planting or seeding for five years or more. Types of grassland include common grassland and grassland exclusively used by related business units.
12. **Temporary Fallow Land Awaiting Planting** is cultivated land undergoing a long rest period before replanting, ranging from 1 to less than or equal to 5 years. This condition may be part of the seasonal cycle of agricultural operations or due to the inability to plant crops because of land damage from floods, lack of water, absence of production inputs, or other reasons.
13. **Permanent Crops Land** is land cultivated with long-term crops that can grow for more than one or two years, such as permanent horticulture crops and permanent estate crops. Grassland areas are not categorized as land for permanent crops.
14. **Livestock Pens and Other Agricultural Buildings Land** is the surface area occupied by operational farm buildings (sheds, barns, warehouses, silos), livestock facilities (stables for horses, cowsheds, sheepfolds, poultry yards), and agricultural yards. The homeowner's residence area (including its yard) is also included in this classification if it is part of the agricultural holdings.

15. **Lahan Kegiatan Kehutanan** adalah lahan yang meliputi a) kawasan hutan, adalah wilayah tertentu yang ditunjuk dan/atau ditetapkan oleh pemerintah untuk dipertahankan keberadaannya sebagai hutan tetap (Undang-Undang No. 41 Tahun 1999); b) hutan tegakan (lokasi yang dianggap hutan oleh masyarakat), adalah hamparan lahan berisi sumber daya alam hayati yang didominasi pepohonan dalam persekutuan alam lingkungannya, yang satu dengan lainnya tidak dapat dipisahkan (masih banyak pohon); dan c) lahan yang ditanami tanaman kehutanan untuk budidaya tanaman kehutanan termasuk pembibitan. Contohnya tanaman sengon, akasia, jati, dan lain-lain.
15. **Land for Forestry Activities** is land that includes a) forest areas, which are specific regions designated and/or established by the government to be maintained as permanent forests (Law No. 41 of 1999); b) standing forests (locations considered forests by the community), which are expanses of land containing biological natural resources dominated by trees within their natural environment, which cannot be separated from one another (still with many trees); and c) land planted with forestry plants for the cultivation of forestry plants including nursery. Examples include sengon, acacia, teak, and others.
16. **Lahan Kegiatan Budi Daya Perikanan** adalah area yang digunakan untuk budidaya perikanan meliputi area (kolam air tawar/wadah lainnya, sawah/mina padi, tambak air payau) untuk fasilitas budidaya perikanan, termasuk fasilitas pendukung. Jika lahan yang sama digunakan untuk budidaya perikanan dalam satu musim dan untuk menanam tanaman (padi) di musim lain, maka lahan tersebut tetap dicatat sebagai lahan sawah tanpa melihat nilai produksi yang terbesar.
16. **Land for Aquaculture Activities** is the area utilized for aquaculture, encompassing areas such as freshwater ponds/other containers, rice fields/rice-cum-fish, brackish water ponds for aquaculture facilities, including supporting facilities. If the same land is used for aquaculture in one season and for planting crops (rice) in another season, the land is still recorded as rice fields regardless of the largest production value.
17. **Bukan Lahan Pertanian dan Bukan Tempat Tinggal** adalah Semua area lain pada unit usaha yang tidak diklasifikasikan di tempat lain (selain lahan pertanian dan tidak termasuk lahan tempat tinggal). Termasuk lahan yang tidak dapat ditanami seperti lahan tandus, berpasir, terjal, dsb. Juga termasuk lahan untuk usaha selain pertanian seperti warung, bengkel, toko dan sejenisnya yang bukan adalah bangunan tempat tinggal.
17. **Non-Agricultural and Non-Residential Land** is all other areas within the unit that are not classified elsewhere (neither agricultural nor residential land). This includes areas that cannot be cultivated such as barren, sandy, steep terrain, etc. It also includes land for purposes other than agriculture such as shops, workshops, stores, and similar establishments that are not residential buildings.



18. **Rata-rata Luas lahan yang dikuasai Rumah Tangga Usaha Pertanian** adalah rata-rata luas lahan baik pertanian atau bukan pertanian yang dikuasai oleh rumah tangga usaha pertanian.
18. **Average Land Area Utilized by Agricultural Households** is the average area of land, either agricultural or non-agricultural land, that is utilized by agricultural households.
19. **Rata-rata Luas lahan yang dikuasai Rumah Tangga Usaha Pertanian Pengguna Lahan Pertanian** adalah rata-rata luas lahan baik pertanian atau bukan pertanian yang dikuasai oleh rumah tangga usaha pertanian pengguna lahan pertanian.
19. **Average Land Area Utilized by Agricultural Households Utilizing Agricultural Land** is the average area of land, either agricultural or non-agricultural land, that is utilized by agricultural households utilizing agricultural land.
20. **Rata-rata Luas lahan yang dikuasai Rumah Tangga Usaha Pertanian Pengguna Jenis Lahan Tertentu** adalah rata-rata luas lahan baik pertanian atau bukan pertanian yang dikuasai oleh rumah tangga usaha pertanian pengguna jenis lahan tertentu.
20. **Average Land Area Utilized by Agricultural Households Utilizing Particular Type of Land** is the average area of land, either agricultural or non-agricultural land, that is utilized by agricultural households utilizing particular type of land.
21. **Rata-rata Luas lahan yang dikuasai Usaha Pertanian Perorangan** adalah rata-rata luas lahan baik pertanian atau bukan pertanian yang dikuasai oleh usaha pertanian perorangan.
21. **Average Land Area Utilized by Individual Agricultural Holdings** is the average area of land, either agricultural or non-agricultural land, that is utilized by individual agricultural holdings.
22. **Rata-rata Luas lahan yang dikuasai Usaha Pertanian Perorangan Pengguna Lahan Pertanian** adalah rata-rata luas lahan baik pertanian atau bukan pertanian yang dikuasai oleh usaha pertanian perorangan pengguna lahan pertanian.
22. **Average Land Area Utilized by Individual Agricultural Holdings Utilizing Agricultural Land** is the average area of land, either agricultural or non-agricultural land, that is utilized by individual agricultural holdings utilizing agricultural land.
23. **Rata-rata Luas lahan yang dikuasai Usaha Pertanian Perorangan Pengguna Jenis Lahan Tertentu** adalah rata-rata luas lahan baik pertanian atau bukan pertanian yang dikuasai oleh usaha pertanian perorangan pengguna jenis lahan tertentu.
23. **Average Land Area Utilized by Individual Agricultural Holdings Utilizing Particular Type of Land** is the average area of land, either agricultural or non-agricultural land, that is utilized by individual agricultural holdings utilizing a particular type of land.
24. **Lokasi Lahan** adalah letak lahan berada.
24. **Land Location** is the location of land located.



25. **Kelompok Luas Lahan** merujuk pada pengelompokan luas lahan pada World Programme for the Census of Agriculture (WCA) 2020.
26. **Kelompok Luas Lahan Pertanian yang Dikuasai** adalah pengelompokan luas lahan yang dikuasai yang terdiri atas lahan pertanian yang berada dalam satu kewenangan, yang mencakup lahan milik sendiri dan lahan yang berasal dari pihak lain, tidak termasuk lahan yang berada di pihak lain.
27. **Kelompok Luas Lahan Sawah yang Dikuasai** adalah pengelompokan luas lahan yang dikuasai yang terdiri atas lahan sawah yang berada dalam satu kewenangan, yang mencakup lahan milik sendiri dan lahan yang berasal dari pihak lain, tidak termasuk lahan yang berada di pihak lain.
28. **Kelompok Luas Lahan Selain Sawah yang Dikuasai** adalah pengelompokan luas lahan yang dikuasai yang terdiri atas lahan selain sawah yang berada dalam satu kewenangan, yang mencakup lahan milik sendiri dan lahan yang berasal dari pihak lain, tidak termasuk lahan yang berada di pihak lain.
29. **Kelompok Luas Lahan Tanaman Semusim Bukan Sawah yang Dikuasai** adalah pengelompokan luas lahan yang dikuasai yang terdiri atas lahan bukan sawah, seperti lahan pekarangan, ladang/huma, tegal/kebun, lahan perkebunan, kolam, tambak, danau, rawa, dan lainnya, yang digunakan untuk menanam tanaman semusim dan berada dalam satu kewenangan, yang mencakup lahan milik sendiri dan lahan yang berasal dari pihak lain, tidak termasuk lahan yang berada di pihak lain.
25. **Classification of Land Area** refers to the land area groupings in the 2020 World Programme for the Census of Agriculture (WCA).
26. **Classification of Agricultural Land Area Utilized** is a grouping of land areas consisting of agricultural land that is under one management, including self-owned land and/or land owned by other parties, excluding land area occupied by others.
27. **Classification of Rice Fields Area Utilized** is a grouping of land areas utilized consisting of rice fields that is under one management, including self-owned land and/or land owned by other parties, excluding land area occupied by others.
28. **Classification of Land Area other Than Rice Fields Utilized** is a grouping of land areas utilized consisting of land other than rice fields that is under one management, including self-owned land and/or land owned by other parties, excluding land area occupied by others.
29. **Classification of non-Rice Fields for Temporary Crops Area Utilized** is a grouping of land areas utilized consisting of land other than rice fields such as yards, fields, dryland/gardens, plantations, ponds, brackish water ponds, lakes, swamps, and others, which are used for growing temporary crops and under one management, including self-owned land and/or land owned by other parties, excluding land area occupied by others.



30. **Kelompok Luas Lahan Padang Rumput Sementara yang Dikuasai** adalah pengelompokan luas lahan yang dikuasai yang terdiri atas padang rumput sementara yang berada dalam satu kewenangan, yang mencakup lahan milik sendiri dan lahan yang berasal dari pihak lain, tidak termasuk lahan yang berada di pihak lain.
30. **Classification of Temporary Meadow Area Utilized** is a grouping of land areas utilized consisting of temporary meadow land that is under one management, including self-owned land and/or land owned by other parties, excluding land area occupied by others.
31. **Kelompok Luas Lahan Padang Rumput Permanen yang Dikuasai** adalah pengelompokan luas lahan yang dikuasai yang terdiri atas padang rumput permanen yang berada dalam satu kewenangan, yang mencakup lahan milik sendiri dan lahan yang berasal dari pihak lain, tidak termasuk lahan yang berada di pihak lain.
31. **Classification of Permanent Meadow Area Utilized** is a grouping of land areas utilized consisting of permanent meadow land that is under one management, including self-owned land and/or land owned by other parties, excluding land area occupied by others
32. **Kelompok Luas Lahan Sementara Belum Ditanami Menunggu Penanaman yang Dikuasai** adalah pengelompokan luas lahan yang dikuasai yang terdiri atas lahan sementara belum ditanami menunggu penanaman yang berada dalam satu kewenangan, yang mencakup lahan milik sendiri dan lahan yang berasal dari pihak lain, tidak termasuk lahan yang berada di pihak lain.
32. **Classification of Temporary Fallow Land Awaiting Planting Utilized** is a grouping of land areas utilized consisting of temporary fallow land awaiting planting land is under one management, including self-owned land and/or land owned by other parties, excluding land area occupied by others.
33. **Kelompok Luas Lahan Tanaman Tahunan yang Dikuasai** adalah pengelompokan luas lahan yang dikuasai yang terdiri atas lahan tanaman tahunan, yang berada dalam satu kewenangan, yang mencakup lahan milik sendiri dan lahan yang berasal dari pihak lain, tidak termasuk lahan yang berada di pihak lain
33. **Classification of Permanent Crops Land Utilized** is a grouping of land areas utilized consisting of permanent crops land is under one management, including self-owned land and/or land owned by other parties, excluding land area occupied by others
34. **Kelompok Luas Lahan Kandang Ternak dan Bangunan Pertanian Lainnya yang Dikuasai** adalah pengelompokan luas lahan yang dikuasai yang terdiri atas lahan kandang ternak dan bangunan pertanian lainnya, yang berada di
34. **Classification of Livestock Pens and Other Agricultural Buildings Land Utilized** is a grouping of land areas utilized consisting of livestock pens and other agricultural buildings land is under one management, including self-owned land and/or land



pihak lain yang berada dalam satu kewenangan, yang mencakup lahan milik sendiri dan lahan yang berasal dari pihak lain, tidak termasuk lahan yang berada di pihak lain

owned by other parties, excluding land area occupied by others

35. **Kelompok Luas Lahan Kehutanan yang Dikuasai** adalah pengelompokan luas lahan yang dikuasai yang terdiri atas lahan untuk kegiatan kehutanan (kawasan hutan, hutan tegakan/lokasi yang dianggap hutan oleh masyarakat, lahan yang ditanami tanaman kehutanan, yang berada dalam satu kewenangan, yang mencakup lahan milik sendiri dan lahan yang berasal dari pihak lain, tidak termasuk lahan yang berada di pihak lain.
35. **Classification of Land for Forestry Utilized** is grouping of land areas utilized consisting for forestry activities (forest areas, standing forests/locations considered forest by the community, land planted with forestry plants is under one management, including self-owned land and/or land owned by other parties, excluding land area occupied by others.
36. **Kelompok Luas Lahan Budi Daya Perikanan yang Dikuasai** adalah pengelompokan luas lahan yang dikuasai yang terdiri atas lahan budidaya perikanan, yang berada dalam satu kewenangan, yang mencakup lahan milik sendiri dan lahan yang berasal dari pihak lain, tidak termasuk lahan yang berada di pihak lain.
36. **Classification of Land for Aquaculture Utilized** is grouping of land areas utilized consisting for aquaculture activities is under one management, including self-owned land and/or land owned by other parties, excluding land area occupied by others.
37. **Kelompok Luas Bukan Lahan Pertanian dan Bukan Tempat Tinggal yang Dikuasai** adalah pengelompokan luas lahan yang dikuasai yang terdiri atas bukan lahan pertanian dan bukan tempat tinggal yang berada dalam satu kewenangan, yang mencakup lahan milik sendiri dan lahan yang berasal dari pihak lain, tidak termasuk lahan yang berada di pihak lain.
37. **Classification of Non-Agricultural and Non-Residential Land Utilized** is grouping of land areas utilized consisting for non agricultural and non residential land is under one management, including self-owned land and/or land owned by other parties, excluding land area occupied by others
38. **Kepemilikan Lahan berupa Sertifikat Hak Milik** adalah kepemilikan lahan dengan hak penuh atas kepemilikan tanah pada kawasan dengan luas tertentu yang telah disebutkan dalam sertifikat tersebut.
38. **Land Tenure "Right of Ownership Certificate"** is the land ownership with full rights to land ownership in areas with a certain area that has been mentioned in the certificate.



39. **Kepemilikan Lahan berupa Sertifikat Hak Guna Bangunan** adalah kepemilikan lahan dimana pemegang sertifikatnya hanya bisa memanfaatkan untuk mendirikan bangunan atau untuk keperluan lain sedangkan kepemilikan lahan tersebut adalah milik negara.
39. *Land Tenure "Right to Build Certificate" is land ownership where the certificate holder can only use to build buildings or for other purposes while the ownership of the land is state-owned.*
40. **Kepemilikan Lahan berupa Sertifikat Hak Milik atas Satuan Rumah Susun** adalah kepemilikan lahan dengan bukti kepemilikan atas satuan rumah susun di atas tanah hak milik, hak guna bangunan atau hak pakai di atas tanah negara, serta hak guna bangunan atau hak pakai di atas tanah hak pengelolaan.
40. *Land Tenure "Right of Ownership over Stacked Unit Certificate" is land ownership with proof of ownership of apartment units on freehold land, building use rights or use rights on state land, and building use rights or use rights on management rights land.*
41. **Jumlah Pengelola Usaha Pertanian Kepemilikan Lahan berupa Sertifikat Hak Guna Usaha** adalah kepemilikan lahan berupa hak khusus untuk mengusahakan tanah yang bukan miliknya sendiri atas tanah yang dikuasai langsung oleh negara untuk perusahaan pertanian, perikanan, atau peternakan.
41. *Land Tenure "Right to Cultivate Certificate" is land ownership with a special right to cultivate land that is not his own on land directly controlled by the state for agricultural, fisheries, or livestock companies.*
42. **Kepemilikan Lahan berupa Sertifikat Hak Pakai** adalah kepemilikan lahan berupa sertifikat yang menyatakan hak pemegang sertifikat untuk menggunakan dan/atau memungut hasil dari tanah yang dikuasai langsung oleh Negara atau tanah milik orang lain yang memberi wewenang dan kewajiban yang ditentukan dalam keputusan pemberiannya oleh pejabat yang berwenang memberikannya atau dalam perjanjian dengan pemilik tanahnya, yang bukan perjanjian sewa-menyewa atau perjanjian pengolahan tanah, dan segala sesuatu asal tidak bertentangan dengan jiwa dan ketentuan undang-undang.
42. *Land Tenure "Right to Use Certificate" is land ownership in the form of certificates stating the right of the certificate holder to use and/or collect the proceeds of land directly controlled by the State or land belonging to another person who gives the authority and obligation specified in the decision granting it by the official authorized to grant it or in an agreement with the owner of the land, which is not a lease agreement or tillage agreement, and everything provided that it does not contradict the spirit and provisions of the law.*
43. **Kepemilikan Lahan berupa Leter C/ Girik/Pethok D/dll** adalah kepemilikan lahan berupa buku yang dijadikan
43. *Land Tenure "Letter C/Girik/Pethok D/others" is land ownership in the form of books that are used as tax withdrawal*



catatan penarikan pajak (leter C), surat tanda pembayaran pajak atas lahan yang merupakan bukti bahwa seseorang menguasai sebidang tanah (girik), akte perjanjian jual beli antara penjual dan pembeli atas tanah (akta jual beli), dll.

records (leter C), tax payment certificates on land which are proof that someone controls a piece of land (girik), deed of sale and purchase agreement between the seller and buyer of land (deed of sale and purchase), etc.

44. **Kepemilikan Lahan berupa Lahan Garapan/Lahan Gogol Gilir** adalah kepemilikan lahan berupa sebidang tanah yang sudah atau belum dilekati dengan sesuatu hak yang dikerjakan dan dimanfaatkan oleh pihak lain baik dengan persetujuan atau tanpa persetujuan yang berhak dengan atau tanpa jangka waktu tertentu yang berhak dengan atau tanpa jangka waktu tertentu.
44. **Land Tenure “Garapan Land/Gogol Gilir Land”** is land ownership is in the form of a piece of land that has or has not been attached with a right that is worked on and utilized by another party either with the consent or without the consent of the entitled with or without a certain period of time entitled with or without a certain period of time.
45. **Kepemilikan Lahan tanpa Dokumen Resmi** adalah kepemilikan lahan namun tidak memiliki surat (pernyataan) dari instansi yang berwenang maupun dari pihak lain atas kepemilikan tanah.
45. **Land Tenure “Owned without Legal Document”** is land ownership but do not have a letter (statement) from the authorized agency or from other parties on land ownership.
46. **Kepemilikan Lahan berupa Sewa dengan Perjanjian Tertulis** adalah kepemilikan lahan yang lahannya berasal dari pihak lain dengan membayar sewa sesuai perjanjian yang telah ditetapkan oleh kedua pihak dan perjanjian tersebut tidak tertulis atau tercetak.
46. **Land Tenure “Rented-in or Sharecropped with Legal Agreement”** is ownership of land whose land comes from other parties by paying rent according to the agreement set by both parties and the agreement is not written or printed.
47. **Kepemilikan Lahan berupa Sewa Tanpa Perjanjian Tertulis** adalah kepemilikan lahan dengan status kepemilikan bukan atas nama unit usaha yang bersangkutan, melainkan milik orang lain, tanpa bukti perjanjian tertulis.
47. **Land Tenure “Rented-in or Sharecropped without Legal Agreement”** is land ownership with ownership status is not in the name of the business unit concerned, but belongs to someone else, without proof of written agreement.
48. **Kepemilikan Lahan dengan Menggarap Lahan Orang Lain** adalah menggarap lahan pertanian yang status kepemilikannya bukan atas nama unit usaha yang bersangkutan, melainkan milik orang lain namun sudah dengan izin pemilikinya.
48. **Land Tenure “Cultivating Other People’s Land”** is working on agricultural land whose ownership status is not in the name of the business unit concerned, but belongs to someone else but has been with the permission of the owner.



49. **Kepemilikan Lahan Milik Negara atau Lahan Adat yang Diperoleh Melalui Program Perhutanan Sosial** adalah kepemilikan lahan yang status kepemilikan sebelumnya merupakan milik negara atau bersama untuk tujuan program perhutanan sosial.
49. **Land Tenure “State or Communal Land Used Under Social Forestry Scheme”** is land ownership whose previous ownership status was state-owned or jointly for the purpose of social forestry programs.
50. **Kepemilikan Lahan Milik Negara Atau Lahan Adat yang Diperoleh Dengan Perjanjian Tertulis selain Program Perhutanan Sosial** adalah kepemilikan lahan yang status kepemilikan sebelumnya merupakan milik negara atau bersama dan tersedia perjanjian tertulis terkait hak untuk menggunakan lahan oleh pihak unit usaha untuk dikembangkan.
50. **Land Tenure “State or Communal Land Used with Written Agreement Except Under Social Forestry Scheme”** is land ownership whose previous ownership status was state-owned or joint and there is a written agreement regarding the right to use land by the business unit to be developed.
51. **Kepemilikan Lahan Milik Negara Atau Lahan Adat yang Digunakan Bersama Tanpa Perjanjian Tertulis (Hak Guna Yang Tidak Jelas)** adalah kepemilikan lahan yang status kepemilikannya merupakan milik negara atau bersama yang dikuasakan kepada pengelola unit usaha untuk digunakan tanpa perjanjian tertulis.
51. **Land Tenure “State or Communal Land Used Together without Written Agreement (Using Rights not Clear)”** is land ownership whose ownership status is state-owned or joint is authorized to the manager of the business unit to be used without a written agreement.
52. **Kepemilikan Lahan dengan Menempati/Mengelola Tanpa Izin** adalah kepemilikan lahan yang berasal dari pihak lain namun tanpa izin pemilikinya, termasuk petani dengan lahan bebas pakai (bebas sewa).
52. **Land Tenure “Occupied/squatted without Any Permission”** is land ownership originating from other parties but without the owner’s permission, including farmers with free land use (rent-free).
53. **Kepemilikan Lahan Lainnya** adalah kepemilikan lahan dengan hak milik selain Sertifikat Hak Milik, Sertifikat Hak Guna Bangunan, Sertifikat Hak Milik atas Satuan Rumah Susun, Sertifikat Hak Guna Usaha, Sertifikat Hak Pakai, Leter C/Girik/Pethok D/dll, Lahan garapan/Lahan gogol gilir, Dimiliki tanpa dokumen resmi, Sewa dengan perjanjian tertulis, Sewa tanpa perjanjian tertulis, Menggarap lahan
53. **Land Tenure “Others”** is land ownership with property rights other than Ownership Certificate, Right to Build Certificate, Right of Ownership over Stacked Unit Certificate, Right to Cultivate Certificate, Right to Use Certificate, Letter C/Girik/Pethok D/others, Garapan Land/Gogol Gilir Land, Owned without legal document, Rented-in or sharecropped with legal agreement, Rented-in or sharecropped without legal agreement, Cultivating



orang lain, Milik negara atau lahan adat yang diperoleh melalui program perhutanan social, Milik negara atau lahan adat yang diperoleh dengan, Milik negara atau lahan adat yang digunakan bersama tanpa perjanjian tertulis (hak guna yang tidak jelas), menempati/mengelola tanpa izin.

other people's land, State or communal land used under social forestry scheme, State or communal land used with written agreement except under social forestry scheme, State or communal land used together without written agreement (using rights not clear), occupied/squatted without any permission.

54. **Kepemilikan Lahan Lebih Dari Satu Jenis Kepemilikan** adalah kepemilikan lahan dengan hak milik lebih dari satu jenis kepemilikan.
54. **Land Tenure "More Than One Type of Land Tenure"** is Land ownership with property rights is more than one type of land tenure.
55. **Jenis Irigasi berupa Irigasi Permukaan Tanah/Irigasi Gravitasi** adalah sistem irigasi yang mendistribusikan air dengan memanfaatkan gravitasi yang akan membiarkan air mengalir sendiri ke lahan sampai ketinggian tertentu.
55. **Irrigation System "Surface Irrigation"** is irrigation systems distributing water by utilizing gravity will let the water flow itself into the land up to a certain height.
56. **Jenis Irigasi berupa Irigasi Bawah Tanah** adalah sistem irigasi mikro dengan alat yang diletakkan di bagian bawah permukaan tanah untuk menyuplai air langsung ke daerah akar tanaman yang membutuhkannya melalui aliran air tanah.
56. **Irrigation System "Groundwater Irrigation"** is micro-irrigation system with tools placed below the soil surface to supply water directly to the root areas of plants that need it through groundwater flow.
57. **Jenis Irigasi berupa Irigasi Siraman** adalah sistem irigasi yang mendistribusikan air melalui semprotan ke udara layaknya air hujan melalui pengaliran air lewat pipa dengan tekanan tinggi.
57. **Irrigation System "Sprinkler Irrigation"** is irrigation system distributing water through a spray into the air like rainwater through a high-pressure pipe.
58. **Jenis Irigasi berupa Irigasi Tetesan** adalah sistem irigasi yang mendistribusikan air secara langsung pada tanaman menggunakan alat tetes bernama emitter.
58. **Irrigation System "Drip Irrigation"** is irrigation system distributing water directly to plants using a drip device called an emitter.
59. **Jenis Irigasi berupa Irigasi Lainnya** adalah sistem irigasi selain irigasi permukaan tanah/irigasi gravitasi, irigasi bawah tanah, irigasi siraman, dan irigasi tetesan.
59. **Irrigation System "Other Irrigation"** is the irrigation systems other than Surface irrigation, Groundwater irrigation, Sprinkler irrigation, and Drip irrigation.



60. **Lokasi Lahan Terluas yang dikuasai** adalah lokasi dari lahan yang memiliki luasan terluas yang dikuasai oleh unit usaha.
60. **Main Location of Land Utilized** is the location of the land having the largest area utilized by the holdings.

<https://www.bps.go.id>



Tabel
Table

4.1

Jumlah Rumah Tangga Usaha Pertanian Menurut Provinsi dan Golongan Luas Lahan yang Dikuasai Termasuk Tempat Tinggal (rumah tangga), 2023
Number of Agricultural Households by Province and Group of Land Area Utilized Including Residential Area (households), 2023

Provinsi Province	Golongan Luas Lahan yang Dikuasai Termasuk Tempat Tinggal (m ²) Group of Land Area Utilized Including Residential Area (m ²)				
	<1.000	1.000-1.999	2.000-4.999	5.000-9.999	10.000-19.999
(1)	(2)	(3)	(4)	(5)	(6)
Aceh	101.292	125.558	203.900	128.499	130.122
Sumatera Utara	268.511	142.317	321.126	250.506	262.993
Sumatera Barat	120.386	86.688	162.022	135.482	129.407
Riau	62.170	19.905	45.879	76.591	174.608
Jambi	34.972	19.388	34.420	55.940	157.251
Sumatera Selatan	60.433	25.121	97.777	171.233	407.068
Bengkulu	15.497	6.871	26.272	50.540	114.650
Lampung	182.476	81.682	277.645	331.404	293.591
Kepulauan Bangka Belitung	10.951	4.414	10.758	22.904	43.583
Kepulauan Riau	14.783	4.454	6.448	7.292	8.568
DKI Jakarta	5.799	500	345	198	218
Jawa Barat	1.057.924	667.233	840.803	374.909	175.649
Jawa Tengah	1.163.034	907.668	1.272.534	553.346	185.996
DI Yogyakarta	138.566	103.193	121.266	39.805	10.148
Jawa Timur	1.806.295	1.043.891	1.518.453	683.669	257.664
Banten	168.557	112.383	163.562	86.019	40.668
Bali	78.157	58.440	111.662	64.299	30.222
Nusa Tenggara Barat	177.333	110.371	166.416	104.425	94.244
Nusa Tenggara Timur	119.072	115.836	223.826	193.498	137.013
Kalimantan Barat	38.806	28.296	72.813	104.767	188.253
Kalimantan Tengah	30.356	9.934	25.723	34.352	77.207
Kalimantan Selatan	43.283	34.470	101.571	98.938	98.397
Kalimantan Timur	25.273	7.146	12.717	18.913	43.404
Kalimantan Utara	6.928	2.506	3.827	4.853	11.038
Sulawesi Utara	35.428	17.370	34.578	53.386	65.870
Sulawesi Tengah	25.799	15.602	46.059	88.072	125.751
Sulawesi Selatan	92.605	82.904	206.823	219.830	214.300
Sulawesi Tenggara	33.845	14.533	31.194	55.538	81.264
Gorontalo	15.785	4.156	15.380	23.878	39.033
Sulawesi Barat	17.982	11.242	29.022	37.307	46.155
Maluku	42.337	23.918	33.718	29.702	31.444
Maluku Utara	9.610	6.125	11.070	23.070	53.116
Papua Barat	15.934	5.087	6.515	5.389	6.870
Papua Barat Daya	9.432	4.235	4.637	3.208	2.855
Papua	26.443	9.134	10.478	6.821	6.136
Papua Selatan	20.021	4.778	5.093	3.216	6.101
Papua Tengah	166.356	17.094	6.753	3.043	2.943
Papua Pegunungan	162.254	31.817	24.029	1.908	36
Indonesia	6.404.685	3.966.260	6.287.114	4.146.750	3.753.836



Lanjutan Tabel/*Continued Table 4.1*

Provinsi Province	Golongan Luas Lahan yang Dikuasai Termasuk Tempat Tinggal (m ²) Group of Land Area Utilized Including Residential Area (m ²)				
	20.000- 29.999	30.000- 39.999	40.000- 49.999	50.000- 99.999	100.000- 199.999
(1)	(7)	(8)	(9)	(10)	(11)
Aceh	45.212	14.514	6.770	8.030	1.629
Sumatera Utara	95.894	32.965	17.186	20.907	4.348
Sumatera Barat	45.545	15.591	7.743	9.275	1.970
Riau	149.407	49.325	42.193	46.885	11.332
Jambi	108.227	43.970	28.300	35.738	7.598
Sumatera Selatan	209.581	74.027	40.489	42.149	7.926
Bengkulu	54.119	20.440	10.095	11.646	2.043
Lampung	91.852	29.022	12.672	12.860	2.124
Kepulauan Bangka Belitung	23.032	10.784	6.110	8.605	2.029
Kepulauan Riau	3.304	1.057	688	819	191
DKI Jakarta	62	27	9	13	14
Jawa Barat	42.937	13.569	6.445	8.132	1.773
Jawa Tengah	30.657	8.161	3.230	3.562	668
DI Yogyakarta	1.133	249	99	92	6
Jawa Timur	47.314	14.084	5.999	7.550	1.596
Banten	8.145	2.241	938	1.126	187
Bali	6.136	1.706	682	740	102
Nusa Tenggara Barat	36.485	13.565	6.075	6.445	617
Nusa Tenggara Timur	32.069	8.981	3.115	2.887	303
Kalimantan Barat	122.124	53.846	30.763	35.002	5.599
Kalimantan Tengah	48.180	19.724	12.451	17.414	4.302
Kalimantan Selatan	33.844	11.827	5.847	7.305	1.404
Kalimantan Timur	33.156	12.480	9.534	14.094	4.333
Kalimantan Utara	6.504	2.845	2.047	3.808	1.666
Sulawesi Utara	21.339	7.807	3.645	4.346	813
Sulawesi Tengah	51.372	20.156	9.699	10.843	1.648
Sulawesi Selatan	80.832	32.100	14.659	16.186	2.149
Sulawesi Tenggara	36.434	16.115	8.486	10.218	1.522
Gorontalo	16.076	5.872	2.811	2.892	457
Sulawesi Barat	19.978	7.513	4.136	4.340	799
Maluku	9.421	3.045	1.268	1.190	165
Maluku Utara	20.050	7.329	3.493	3.736	469
Papua Barat	1.674	502	228	235	40
Papua Barat Daya	461	91	31	25	2
Papua	1.673	298	97	100	17
Papua Selatan	3.244	1.168	633	576	58
Papua Tengah	639	120	28	24	2
Papua Pegunungan	1	-	1	2	1
Indonesia	1.538.113	557.116	308.695	359.797	71.902



Lanjutan Tabel/Continued Table 4.1

Provinsi Province	Golongan Luas Lahan yang dikuasai Termasuk Tempat Tinggal (m ²) Group of Land Area Utilized Including Residential Area (m ²)			
	200.000- 299.999	300.000- 399.999	400.000- 499.999	500.000- 999.999
(1)	(12)	(13)	(14)	(15)
Aceh	282	80	33	60
Sumatera Utara	703	196	88	117
Sumatera Barat	280	94	42	55
Riau	1.634	438	186	230
Jambi	988	221	98	140
Sumatera Selatan	1.112	296	106	161
Bengkulu	232	54	29	32
Lampung	311	95	45	82
Kepulauan Bangka Belitung	305	87	39	76
Kepulauan Riau	23	8	3	2
DKI Jakarta	3	1	-	2
Jawa Barat	261	61	20	39
Jawa Tengah	76	16	16	16
DI Yogyakarta	2	1	-	1
Jawa Timur	295	83	43	59
Banten	27	7	3	3
Bali	6	2	1	1
Nusa Tenggara Barat	46	13	3	4
Nusa Tenggara Timur	21	10	2	3
Kalimantan Barat	672	208	93	69
Kalimantan Tengah	703	207	71	109
Kalimantan Selatan	204	58	19	26
Kalimantan Timur	683	205	77	79
Kalimantan Utara	415	133	63	78
Sulawesi Utara	101	26	6	12
Sulawesi Tengah	205	51	19	31
Sulawesi Selatan	268	51	21	30
Sulawesi Tenggara	163	39	17	16
Gorontalo	64	17	7	7
Sulawesi Barat	95	30	13	16
Maluku	9	5	-	3
Maluku Utara	38	7	3	2
Papua Barat	5	1	-	-
Papua Barat Daya	1	1	-	-
Papua	4	-	-	1
Papua Selatan	6	-	-	-
Papua Tengah	2	-	-	-
Papua Pegunungan	-	-	-	-
Indonesia	10.245	2.802	1.166	1.562



Lanjutan Tabel/Continued Table 4.1

Provinsi Province	Golongan Luas Lahan yang Dikuasai Termasuk Tempat Tinggal (m ²) Group of Land Area Utilized Including Residential Area (m ²)			
	1.000.000- 1.999.999	2.000.000- 4.999.999	5.000.000- 9.999.999	≥10.000.000
(1)	(16)	(17)	(18)	(19)
Aceh	18	5	1	2
Sumatera Utara	37	6	6	-
Sumatera Barat	14	7	1	-
Riau	72	17	2	-
Jambi	30	8	-	2
Sumatera Selatan	38	9	1	-
Bengkulu	4	1	-	-
Lampung	17	6	2	2
Kepulauan Bangka Belitung	8	3	1	-
Kepulauan Riau	1	1	-	-
DKI Jakarta	-	-	-	-
Jawa Barat	6	4	-	-
Jawa Tengah	3	2	-	-
DI Yogyakarta	-	-	-	1
Jawa Timur	13	1	-	-
Banten	-	-	-	-
Bali	-	-	-	-
Nusa Tenggara Barat	-	-	-	-
Nusa Tenggara Timur	2	-	-	-
Kalimantan Barat	19	7	-	-
Kalimantan Tengah	18	2	-	-
Kalimantan Selatan	5	1	-	1
Kalimantan Timur	19	5	-	3
Kalimantan Utara	25	9	-	-
Sulawesi Utara	1	-	-	-
Sulawesi Tengah	7	3	1	1
Sulawesi Selatan	5	2	-	-
Sulawesi Tenggara	6	1	-	-
Gorontalo	2	-	-	-
Sulawesi Barat	4	-	-	-
Maluku	-	-	-	1
Maluku Utara	2	-	-	-
Papua Barat	-	-	-	-
Papua Barat Daya	1	-	-	-
Papua	-	-	-	-
Papua Selatan	-	1	-	-
Papua Tengah	-	-	-	-
Papua Pegunungan	-	-	-	-
Indonesia	377	101	15	13



Tabel
Table 4.2

Jumlah Rumah Tangga Usaha Pertanian Menurut Provinsi dan Golongan Luas Lahan yang dikuasai Selain Tempat Tinggal (rumah tangga), 2023
Number of Agricultural Households by Province and Group of Land Area Utilized Excluding Residential Area (households), 2023

Provinsi Province	Golongan Luas Lahan yang Dikuasai Selain Tempat Tinggal (m ²) Group of Land Area Utilized Excluding Residential Area (m ²)				
	0	<1.000 ¹	1.000-1.999	2.000-4.999	5.000-9.999
(1)	(2)	(3)	(4)	(5)	(6)
Aceh	21.933	125.651	123.396	189.836	122.675
Sumatera Utara	70.858	295.405	129.913	317.819	241.958
Sumatera Barat	9.790	127.548	85.228	159.650	133.928
Riau	25.156	71.977	16.498	44.759	75.841
Jambi	8.466	40.497	16.862	34.018	56.118
Sumatera Selatan	23.716	71.191	30.856	86.490	170.387
Bengkulu	6.604	17.528	6.072	26.058	50.893
Lampung	16.289	216.995	72.972	265.025	326.925
Kepulauan Bangka Belitung	13.619	13.040	3.508	10.263	22.675
Kepulauan Riau	30.091	15.983	4.067	6.321	7.150
DKI Jakarta	5.956	5.914	425	314	192
Jawa Barat	60.102	1.149.033	627.682	813.644	357.530
Jawa Tengah	88.901	1.348.174	874.776	1.171.443	514.649
DI Yogyakarta	2.604	166.465	95.002	107.856	34.866
Jawa Timur	144.685	1.986.153	1.003.862	1.425.938	648.300
Banten	17.726	179.138	107.990	159.656	84.544
Bali	13.024	88.188	56.622	107.310	61.905
Nusa Tenggara Barat	40.105	190.311	105.688	161.135	102.709
Nusa Tenggara Timur	36.446	146.561	116.766	213.004	184.008
Kalimantan Barat	19.511	44.202	28.443	75.144	100.951
Kalimantan Tengah	18.165	35.377	8.815	24.812	33.971
Kalimantan Selatan	26.068	49.631	32.857	102.276	96.226
Kalimantan Timur	23.798	29.060	6.008	12.280	18.831
Kalimantan Utara	12.084	7.818	2.112	3.808	5.218
Sulawesi Utara	17.344	39.042	15.951	33.249	53.075
Sulawesi Tengah	34.991	29.927	14.671	45.622	87.661
Sulawesi Selatan	75.945	102.703	82.888	203.167	217.536
Sulawesi Tenggara	40.144	38.318	12.747	30.410	55.588
Gorontalo	13.213	17.123	3.606	15.143	23.758
Sulawesi Barat	14.550	19.212	10.833	28.764	37.270
Maluku	18.130	47.195	21.944	32.686	29.085
Maluku Utara	7.081	11.284	5.362	10.882	22.911
Papua Barat	4.645	19.199	4.203	5.190	5.001
Papua Barat Daya	6.613	10.873	3.677	4.260	2.959
Papua	10.006	29.693	8.199	9.885	6.557
Papua Selatan	20.948	23.935	3.815	3.460	3.325
Papua Tengah	7.430	170.548	15.343	5.038	3.013
Papua Pegunungan	1.096	168.844	26.359	22.940	1.875
Indonesia	1.007.833	7.149.736	3.786.018	5.969.555	4.002.064



Lanjutan Tabel/Continued Table 4.2

Provinsi Province	Golongan Luas Lahan yang Dikuasai Selain Tempat Tinggal (m ²) Group of Land Area Utilized Excluding Residential Area (m ²)				
	10.000-19.999	20.000-29.999	30.000-39.999	40.000-49.999	50.000-99.999
(1)	(7)	(8)	(9)	(10)	(11)
Aceh	128.555	44.863	14.287	6.696	7.945
Sumatera Utara	261.220	95.517	32.828	17.003	20.773
Sumatera Barat	128.325	45.260	15.324	7.689	9.196
Riau	172.932	148.804	48.314	41.879	46.099
Jambi	156.694	107.606	43.185	28.097	35.207
Sumatera Selatan	405.233	208.499	73.395	40.117	41.760
Bengkulu	114.203	53.643	20.153	10.060	11.530
Lampung	288.566	89.433	28.358	12.302	12.652
Kepulauan Bangka Belitung	43.419	22.854	10.708	6.103	8.573
Kepulauan Riau	8.355	3.144	1.004	621	783
DKI Jakarta	215	62	27	9	13
Jawa Barat	169.577	42.359	13.385	6.388	8.025
Jawa Tengah	175.100	29.486	7.904	3.153	3.511
DI Yogyakarta	8.944	1.017	224	92	85
Jawa Timur	247.443	46.025	13.833	5.926	7.447
Banten	40.041	8.018	2.218	917	1.117
Bali	29.011	5.962	1.640	684	727
Nusa Tenggara Barat	93.391	36.233	13.467	6.031	6.402
Nusa Tenggara Timur	131.509	30.308	8.517	2.900	2.741
Kalimantan Barat	186.879	120.901	53.023	30.548	34.625
Kalimantan Tengah	76.186	47.608	19.271	12.269	17.091
Kalimantan Selatan	97.117	33.103	11.411	5.714	7.173
Kalimantan Timur	42.775	32.699	12.025	9.360	13.753
Kalimantan Utara	10.346	6.414	2.824	2.033	3.791
Sulawesi Utara	65.545	21.189	7.781	3.615	4.326
Sulawesi Tengah	124.869	50.612	19.813	9.506	10.699
Sulawesi Selatan	212.001	79.807	31.673	14.477	16.007
Sulawesi Tenggara	80.591	35.741	15.820	8.346	10.084
Gorontalo	38.878	15.911	5.829	2.777	2.861
Sulawesi Barat	45.962	19.870	7.364	4.107	4.308
Maluku	30.890	8.878	2.977	1.219	1.171
Maluku Utara	52.813	19.852	7.299	3.473	3.725
Papua Barat	6.333	1.617	448	227	220
Papua Barat Daya	2.693	384	86	23	20
Papua	5.518	914	251	71	94
Papua Selatan	5.388	2.690	1.097	588	537
Papua Tengah	2.469	446	99	26	18
Papua Pegunungan	30	1	-	-	-
Indonesia	3.690.016	1.517.730	547.862	305.046	355.089



Lanjutan Tabel/Continued Table 4.2

Provinsi Province	Golongan Luas Lahan yang Dikuasai Selain Tempat Tinggal (m ²) Group of Land Area Utilized Excluding Residential Area (m ²)				
	100.000- 199.999	200.000- 299.999	300.000- 399.999	400.000- 499.999	500.000- 999.999
(1)	(12)	(13)	(14)	(15)	(16)
Aceh	1.622	282	80	33	60
Sumatera Utara	4.318	702	196	88	117
Sumatera Barat	1.962	279	95	41	55
Riau	11.206	1.621	437	187	229
Jambi	7.525	983	222	97	140
Sumatera Selatan	7.880	1.113	291	106	161
Bengkulu	2.033	232	54	29	32
Lampung	2.102	310	94	45	82
Kepulauan Bangka Belitung	2.027	306	86	39	76
Kepulauan Riau	177	22	8	3	2
DKI Jakarta	14	3	1	-	2
Jawa Barat	1.753	259	61	20	39
Jawa Tengah	660	76	16	16	16
DI Yogyakarta	6	2	1	-	1
Jawa Timur	1.588	295	83	44	58
Banten	187	27	7	3	3
Bali	97	6	2	1	1
Nusa Tenggara Barat	611	45	12	3	4
Nusa Tenggara Timur	288	19	10	2	3
Kalimantan Barat	5.559	670	206	91	69
Kalimantan Tengah	4.250	697	207	70	110
Kalimantan Selatan	1.380	202	59	18	26
Kalimantan Timur	4.261	682	205	77	78
Kalimantan Utara	1.659	417	132	61	78
Sulawesi Utara	809	101	26	6	12
Sulawesi Tengah	1.625	201	52	18	31
Sulawesi Selatan	2.132	265	51	21	30
Sulawesi Tenggara	1.506	162	39	16	16
Gorontalo	454	64	18	6	7
Sulawesi Barat	784	96	29	13	16
Maluku	163	9	5	-	3
Maluku Utara	467	38	7	3	2
Papua Barat	36	5	1	-	-
Papua Barat Daya	2	1	1	-	-
Papua	15	4	-	-	1
Papua Selatan	53	6	-	-	-
Papua Tengah	2	2	-	-	-
Papua Pegunungan	-	-	-	-	-
Indonesia	71.213	10.204	2.794	1.157	1.560



Lanjutan Tabel/Continued Table 4.2

Provinsi Province	Golongan Luas Lahan yang dikuasai Selain Tempat Tinggal (m ²) Group of Land Area Utilized Excluding Residential Area (m ²)			
	1.000.000- 1.999.999	2.000.000- 4.999.999	5.000.000- 9.999.999	≥10.000.000
(1)	(17)	(18)	(19)	(20)
Aceh	18	5	1	2
Sumatera Utara	37	6	6	-
Sumatera Barat	14	7	1	-
Riau	72	17	2	-
Jambi	31	7	-	2
Sumatera Selatan	38	9	1	-
Bengkulu	4	1	-	-
Lampung	17	6	2	2
Kepulauan Bangka Belitung	8	3	1	-
Kepulauan Riau	1	1	-	-
DKI Jakarta	-	-	-	-
Jawa Barat	6	4	-	-
Jawa Tengah	3	2	-	-
DI Yogyakarta	-	-	-	1
Jawa Timur	13	1	-	-
Banten	-	-	-	-
Bali	-	-	-	-
Nusa Tenggara Barat	-	-	-	-
Nusa Tenggara Timur	2	-	-	-
Kalimantan Barat	19	7	-	-
Kalimantan Tengah	17	2	-	-
Kalimantan Selatan	5	1	-	1
Kalimantan Timur	19	5	-	3
Kalimantan Utara	25	9	-	-
Sulawesi Utara	1	-	-	-
Sulawesi Tengah	7	3	1	1
Sulawesi Selatan	5	2	-	-
Sulawesi Tenggara	6	1	-	-
Gorontalo	2	-	-	-
Sulawesi Barat	4	-	-	-
Maluku	-	-	-	1
Maluku Utara	2	-	-	-
Papua Barat	-	-	-	-
Papua Barat Daya	1	-	-	-
Papua	-	-	-	-
Papua Selatan	-	1	-	-
Papua Tengah	-	-	-	-
Papua Pegunungan	-	-	-	-
Indonesia	377	100	15	13

Catatan/Note: ¹Tidak termasuk 0/Excluding 0.



Tabel
Table 4.3

Jumlah Rumah Tangga Usaha Pertanian Menurut Provinsi dan Golongan Luas Lahan Pertanian yang Dikuasai (rumah tangga), 2023
Number of Agricultural Households by Province and Group of Agricultural Land Area Utilized (households), 2023

Provinsi Province	Golongan Luas Lahan Pertanian yang Dikuasai (m ²) Group of Agricultural Land Area Utilized (m ²)				
	0	<1.000 ¹	1.000-1.999	2.000-4.999	5.000-9.999
(1)	(2)	(3)	(4)	(5)	(6)
Aceh	22.187	125.952	123.551	190.056	122.635
Sumatera Utara	71.869	296.106	129.836	319.314	240.834
Sumatera Barat	9.927	127.833	85.249	159.771	133.978
Riau	25.639	72.260	16.409	44.622	75.884
Jambi	8.637	40.558	16.817	34.037	56.209
Sumatera Selatan	24.240	71.151	30.906	86.504	170.954
Bengkulu	6.808	17.546	6.024	26.058	50.997
Lampung	17.240	220.213	71.406	266.203	324.843
Kepulauan Bangka Belitung	13.747	13.446	3.472	10.315	22.802
Kepulauan Riau	30.338	16.293	4.069	6.383	7.304
DKI Jakarta	6.247	5.667	404	301	189
Jawa Barat	61.923	1.151.534	627.469	811.972	356.182
Jawa Tengah	91.802	1.359.273	873.584	1.164.958	510.428
DI Yogyakarta	2.921	170.222	94.143	105.833	33.976
Jawa Timur	149.264	1.993.736	1.001.585	1.420.263	645.510
Banten	18.190	178.988	107.976	159.591	84.498
Bali	14.146	88.700	56.453	107.021	61.380
Nusa Tenggara Barat	40.817	190.264	105.687	161.104	102.639
Nusa Tenggara Timur	37.455	148.725	116.956	213.817	183.650
Kalimantan Barat	20.114	45.027	28.500	76.203	102.704
Kalimantan Tengah	19.005	36.958	8.559	24.674	34.219
Kalimantan Selatan	26.382	49.883	32.875	102.427	96.422
Kalimantan Timur	24.234	29.490	5.898	12.259	19.006
Kalimantan Utara	12.403	7.925	2.077	3.778	5.264
Sulawesi Utara	17.829	38.694	15.924	33.286	53.121
Sulawesi Tengah	35.320	30.182	14.836	46.237	88.099
Sulawesi Selatan	76.869	102.731	83.105	203.613	217.730
Sulawesi Tenggara	40.888	39.397	12.694	30.643	56.138
Gorontalo	13.312	17.082	3.592	15.149	23.790
Sulawesi Barat	14.724	19.540	11.065	28.789	37.268
Maluku	18.276	47.397	21.928	32.670	29.159
Maluku Utara	7.163	11.404	5.358	11.052	23.497
Papua Barat	4.688	19.328	4.266	5.294	5.156
Papua Barat Daya	6.686	10.921	3.626	4.232	2.947
Papua	10.096	30.565	7.919	9.851	6.719
Papua Selatan	21.101	24.433	3.542	3.369	3.239
Papua Tengah	7.469	170.708	15.310	4.978	3.157
Papua Pegunungan	1.096	168.930	26.281	22.933	1.874
Indonesia	1.031.052	7.189.062	3.779.351	5.959.560	3.994.401



Lanjutan Tabel/Continued Table 4.3

Provinsi Province	Golongan Luas Lahan Pertanian yang Dikuasai (m ²) Group of Agricultural Land Area Utilized (m ²)				
	10.000-19.999	20.000-29.999	30.000-39.999	40.000-49.999	50.000-99.999
(1)	(7)	(8)	(9)	(10)	(11)
Aceh	128.351	44.636	14.142	6.603	7.778
Sumatera Utara	259.964	95.145	32.746	16.915	20.599
Sumatera Barat	128.117	45.120	15.231	7.635	9.105
Riau	173.037	148.713	48.231	41.751	45.819
Jambi	156.817	107.611	43.086	28.057	35.011
Sumatera Selatan	405.666	208.021	73.006	39.904	41.437
Bengkulu	114.177	53.581	20.073	10.028	11.471
Lampung	287.763	88.934	28.173	12.177	12.586
Kepulauan Bangka Belitung	43.394	22.655	10.566	6.020	8.388
Kepulauan Riau	8.049	2.939	921	552	699
DKI Jakarta	213	60	24	9	13
Jawa Barat	168.795	42.212	13.318	6.352	7.989
Jawa Tengah	173.389	29.233	7.824	3.127	3.483
DI Yogyakarta	8.676	991	221	89	83
Jawa Timur	246.355	45.819	13.770	5.907	7.417
Banten	39.939	7.968	2.198	913	1.108
Bali	28.552	5.829	1.615	666	714
Nusa Tenggara Barat	93.141	36.130	13.380	5.997	6.336
Nusa Tenggara Timur	129.628	29.312	8.022	2.678	2.548
Kalimantan Barat	189.416	120.740	51.773	29.017	31.384
Kalimantan Tengah	76.311	47.068	18.809	11.863	16.419
Kalimantan Selatan	96.873	32.865	11.252	5.641	7.025
Kalimantan Timur	42.875	32.491	11.846	9.270	13.417
Kalimantan Utara	10.269	6.315	2.772	2.009	3.718
Sulawesi Utara	65.471	21.142	7.763	3.609	4.290
Sulawesi Tengah	124.567	50.036	19.476	9.310	10.376
Sulawesi Selatan	211.429	79.369	31.411	14.344	15.666
Sulawesi Tenggara	80.169	35.111	15.412	8.015	9.500
Gorontalo	38.858	15.890	5.826	2.769	2.837
Sulawesi Barat	45.799	19.648	7.210	4.014	4.213
Maluku	30.784	8.719	2.896	1.200	1.160
Maluku Utara	52.360	19.614	7.207	3.395	3.642
Papua Barat	6.037	1.521	394	212	194
Papua Barat Daya	2.672	378	83	23	21
Papua	4.835	852	203	62	88
Papua Selatan	5.303	2.655	1.056	572	515
Papua Tengah	2.280	394	95	26	13
Papua Pegunungan	30	1	-	-	-
Indonesia	3.680.361	1.509.718	542.031	300.731	347.062



Lanjutan Tabel/Continued Table 4.3

Provinsi Province	Golongan Luas Lahan Pertanian yang Dikuasai (m ²) Group of Agricultural Land Area Utilized (m ²)				
	100.000- 199.999	200.000- 299.999	300.000- 399.999	400.000- 499.999	500.000- 999.999
(1)	(12)	(13)	(14)	(15)	(16)
Aceh	1.580	275	76	33	60
Sumatera Utara	4.294	695	195	88	117
Sumatera Barat	1.940	277	93	41	53
Riau	11.120	1.611	434	185	225
Jambi	7.456	970	217	98	136
Sumatera Selatan	7.767	1.100	278	102	160
Bengkulu	2.016	230	54	29	32
Lampung	2.087	308	92	45	80
Kepulauan Bangka Belitung	1.991	300	85	39	77
Kepulauan Riau	153	21	6	2	2
DKI Jakarta	14	3	1	-	2
Jawa Barat	1.736	257	60	20	39
Jawa Tengah	657	76	16	15	16
DI Yogyakarta	6	2	1	-	1
Jawa Timur	1.576	293	83	44	58
Banten	183	27	7	3	3
Bali	94	6	2	1	1
Nusa Tenggara Barat	598	42	6	3	3
Nusa Tenggara Timur	259	17	10	2	3
Kalimantan Barat	4.987	614	196	84	66
Kalimantan Tengah	4.033	642	185	64	93
Kalimantan Selatan	1.326	195	58	13	24
Kalimantan Timur	4.121	645	196	71	78
Kalimantan Utara	1.592	407	130	62	75
Sulawesi Utara	800	100	25	6	11
Sulawesi Tengah	1.566	194	50	18	31
Sulawesi Selatan	2.083	255	49	21	29
Sulawesi Tenggara	1.357	146	35	10	16
Gorontalo	448	65	17	6	7
Sulawesi Barat	759	94	28	12	16
Maluku	150	9	5	-	2
Maluku Utara	457	38	7	3	2
Papua Barat	29	5	1	-	-
Papua Barat Daya	3	-	-	-	-
Papua	14	4	-	-	-
Papua Selatan	51	6	-	-	-
Papua Tengah	2	2	-	-	-
Papua Pegunungan	-	-	-	-	-
Indonesia	69.305	9.931	2.698	1.120	1.518



Lanjutan Tabel/*Continued Table 4.3*

Provinsi Province	Golongan Luas Lahan Pertanian yang Dikuasai (m ²) Group of Agricultural Land Area Utilized (m ²)			
	1.000.000- 1.999.999	2.000.000- 4.999.999	5.000.000- 9.999.999	≥10.000.000
(1)	(17)	(18)	(19)	(20)
Aceh	17	5	1	2
Sumatera Utara	35	6	6	-
Sumatera Barat	15	6	1	-
Riau	71	17	2	-
Jambi	31	7	-	2
Sumatera Selatan	37	9	1	-
Bengkulu	4	1	-	-
Lampung	17	6	2	2
Kepulauan Bangka Belitung	7	3	1	-
Kepulauan Riau	1	1	-	-
DKI Jakarta	-	-	-	-
Jawa Barat	6	3	-	-
Jawa Tengah	3	2	-	-
DI Yogyakarta	-	-	-	1
Jawa Timur	13	1	-	-
Banten	-	-	-	-
Bali	-	-	-	-
Nusa Tenggara Barat	-	-	-	-
Nusa Tenggara Timur	2	-	-	-
Kalimantan Barat	18	5	-	-
Kalimantan Tengah	14	2	-	-
Kalimantan Selatan	5	1	-	1
Kalimantan Timur	16	4	-	2
Kalimantan Utara	25	8	-	-
Sulawesi Utara	1	-	-	-
Sulawesi Tengah	7	3	1	1
Sulawesi Selatan	4	2	-	-
Sulawesi Tenggara	3	1	-	-
Gorontalo	2	-	-	-
Sulawesi Barat	3	-	-	-
Maluku	-	-	-	1
Maluku Utara	2	-	-	-
Papua Barat	-	-	-	-
Papua Barat Daya	1	-	-	-
Papua	-	-	-	-
Papua Selatan	-	1	-	-
Papua Tengah	-	-	-	-
Papua Pegunungan	-	-	-	-
Indonesia	360	94	15	12

Catatan/Note: ¹Tidak termasuk 0/Excluding 0.



Tabel
Table 4.4

Jumlah Usaha Pertanian Perorangan Menurut Provinsi dan Golongan Luas Lahan yang Dikuasai Termasuk Tempat Tinggal (unit), 2023
Number of Individual Agricultural Holdings by Province and Group of Land Area Utilized Including Residential Area (units), 2023

Provinsi Province	Golongan Luas Lahan yang Dikuasai Termasuk Tempat Tinggal (m ²) Group of Land Area Utilized Including Residential Area (m ²)				
	<1.000	1.000-1.999	2.000-4.999	5.000-9.999	10.000-19.999
(1)	(2)	(3)	(4)	(5)	(6)
Aceh	112.361	136.271	214.390	130.222	131.519
Sumatera Utara	276.504	146.346	328.183	253.601	264.655
Sumatera Barat	135.215	94.256	173.161	141.471	133.551
Riau	66.932	21.706	48.406	79.848	180.786
Jambi	40.466	21.592	37.348	60.752	169.047
Sumatera Selatan	62.158	25.797	100.443	177.810	421.157
Bengkulu	16.591	7.521	28.763	54.954	123.931
Lampung	191.445	85.169	287.877	342.560	301.162
Kepulauan Bangka Belitung	11.995	4.766	11.944	25.327	47.079
Kepulauan Riau	15.174	4.559	6.600	7.466	8.678
DKI Jakarta	5.860	502	345	199	220
Jawa Barat	1.085.345	675.517	845.338	374.975	175.228
Jawa Tengah	1.243.372	942.544	1.298.599	552.139	182.372
DI Yogyakarta	148.381	106.220	122.366	39.485	9.908
Jawa Timur	1.898.173	1.068.165	1.541.175	685.479	255.618
Banten	172.121	114.156	165.132	86.353	40.716
Bali	80.517	59.043	112.367	64.436	30.146
Nusa Tenggara Barat	181.553	111.727	168.278	105.974	96.528
Nusa Tenggara Timur	126.325	119.936	230.990	199.039	138.367
Kalimantan Barat	42.447	30.593	78.027	111.550	196.706
Kalimantan Tengah	32.339	10.537	27.171	36.021	81.302
Kalimantan Selatan	48.194	37.831	109.170	104.295	100.343
Kalimantan Timur	25.837	7.318	13.026	19.325	44.414
Kalimantan Utara	7.190	2.610	3.913	5.076	11.372
Sulawesi Utara	36.953	18.061	36.120	55.982	67.918
Sulawesi Tengah	27.893	17.155	50.929	96.501	133.734
Sulawesi Selatan	104.597	90.798	228.132	238.852	225.446
Sulawesi Tenggara	35.858	15.473	33.691	60.036	85.786
Gorontalo	16.912	4.523	16.913	26.782	42.196
Sulawesi Barat	20.109	12.056	31.498	40.206	48.387
Maluku	46.602	25.914	35.698	31.517	32.726
Maluku Utara	11.199	6.658	11.725	25.296	56.698
Papua Barat	16.914	5.960	6.770	5.643	7.070
Papua Barat Daya	9.926	4.277	4.702	3.247	2.859
Papua	27.242	9.637	10.683	6.943	6.157
Papua Selatan	20.357	4.871	5.198	3.341	6.394
Papua Tengah	167.158	17.110	6.771	3.066	2.987
Papua Pegunungan	162.275	31.816	24.029	1.908	36
Indonesia	6.730.490	4.098.991	6.455.871	4.257.677	3.863.199



Lanjutan Tabel/Continued Table 4.4

Provinsi Province	Golongan Luas Lahan yang Dikuasai Termasuk Tempat Tinggal (m ²) Group of Land Area Utilized Including Residential Area (m ²)				
	20.000- 29.999	30.000- 39.999	40.000- 49.999	50.000- 99.999	100.000- 199.999
(1)	(7)	(8)	(8)	(9)	(10)
Aceh	45.165	14.223	6.577	7.747	1.576
Sumatera Utara	96.089	32.715	16.984	20.663	4.270
Sumatera Barat	45.773	14.914	7.333	8.682	1.850
Riau	152.532	49.238	42.159	45.902	10.929
Jambi	112.623	43.872	27.691	33.900	7.098
Sumatera Selatan	211.087	72.449	39.511	40.894	7.685
Bengkulu	54.791	19.502	9.438	10.782	1.912
Lampung	90.925	27.739	12.015	12.131	2.020
Kepulauan Bangka Belitung	23.899	10.703	5.899	8.149	1.868
Kepulauan Riau	3.307	1.045	673	809	187
DKI Jakarta	64	26	8	13	14
Jawa Barat	42.789	13.468	6.388	8.054	1.753
Jawa Tengah	29.674	7.862	3.091	3.442	650
DI Yogyakarta	1.104	238	94	90	6
Jawa Timur	46.392	13.687	5.787	7.396	1.550
Banten	8.015	2.179	900	1.117	181
Bali	6.124	1.690	668	737	100
Nusa Tenggara Barat	36.891	13.306	5.834	6.096	579
Nusa Tenggara Timur	31.159	8.526	2.899	2.691	281
Kalimantan Barat	124.524	53.370	30.050	33.610	5.283
Kalimantan Tengah	49.453	19.649	12.342	16.973	4.114
Kalimantan Selatan	33.093	11.491	5.608	7.059	1.341
Kalimantan Timur	33.802	12.529	9.537	13.960	4.299
Kalimantan Utara	6.667	2.850	2.035	3.814	1.656
Sulawesi Utara	21.150	7.558	3.504	4.156	775
Sulawesi Tengah	51.874	19.201	8.937	9.938	1.498
Sulawesi Selatan	81.008	30.451	13.207	14.109	1.851
Sulawesi Tenggara	37.150	15.822	8.193	9.538	1.360
Gorontalo	16.216	5.444	2.521	2.580	426
Sulawesi Barat	20.134	7.300	3.905	4.034	747
Maluku	9.384	2.839	1.090	1.004	146
Maluku Utara	20.102	6.976	3.243	3.421	423
Papua Barat	1.631	476	218	210	40
Papua Barat Daya	457	88	28	25	2
Papua	1.689	273	93	96	15
Papua Selatan	3.283	1.175	612	523	58
Papua Tengah	648	109	25	22	3
Papua Pegunungan	1	-	1	2	1
Indonesia	1.550.669	544.983	299.098	344.369	68.547



Lanjutan Tabel/Continued Table 4.4

Provinsi Province	Golongan Luas Lahan yang dikuasai termasuk tempat tinggal (m ²) Group of Land Area Utilized Including Residential Area (m ²)			
	200.000- 299.999	300.000- 399.999	400.000- 499.999	500.000- 999.999
(1)	(11)	(12)	(13)	(14)
Aceh	275	78	33	61
Sumatera Utara	687	195	86	116
Sumatera Barat	255	85	44	52
Riau	1.589	423	186	223
Jambi	949	197	95	135
Sumatera Selatan	1.077	296	104	154
Bengkulu	219	47	29	32
Lampung	304	93	46	81
Kepulauan Bangka Belitung	296	83	35	74
Kepulauan Riau	22	8	3	2
DKI Jakarta	3	1	-	2
Jawa Barat	262	58	21	38
Jawa Tengah	75	14	17	15
DI Yogyakarta	2	1	-	1
Jawa Timur	289	81	43	60
Banten	29	6	2	3
Bali	6	2	1	1
Nusa Tenggara Barat	39	13	3	4
Nusa Tenggara Timur	20	10	2	3
Kalimantan Barat	650	195	89	67
Kalimantan Tengah	670	205	65	106
Kalimantan Selatan	198	59	19	23
Kalimantan Timur	670	199	69	78
Kalimantan Utara	411	142	61	70
Sulawesi Utara	96	25	8	10
Sulawesi Tengah	184	51	18	29
Sulawesi Selatan	248	44	20	29
Sulawesi Tenggara	155	37	16	16
Gorontalo	56	16	5	7
Sulawesi Barat	84	28	14	14
Maluku	9	5	-	3
Maluku Utara	32	7	3	5
Papua Barat	4	1	-	-
Papua Barat Daya	1	1	-	-
Papua	4	-	-	1
Papua Selatan	5	-	-	-
Papua Tengah	1	-	-	-
Papua Pegunungan	-	-	-	-
Indonesia	9.876	2.706	1.137	1.515



Lanjutan Tabel/Continued Table 4.4

Provinsi Province	Golongan Luas Lahan yang Dikuasai Termasuk Tempat Tinggal (m ²) Group of Land Area Utilized Including Residential Area (m ²)			
	1.000.000- 1.999.999	2.000.000- 4.999.999	5.000.000- 9.999.999	≥10.000.000
(1)	(15)	(16)	(17)	(18)
Aceh	17	5	1	2
Sumatera Utara	37	6	6	-
Sumatera Barat	14	7	1	-
Riau	71	17	2	-
Jambi	29	8	-	2
Sumatera Selatan	38	9	1	-
Bengkulu	2	1	-	-
Lampung	16	6	2	2
Kepulauan Bangka Belitung	8	3	1	-
Kepulauan Riau	1	1	-	-
DKI Jakarta	-	-	-	-
Jawa Barat	6	4	-	-
Jawa Tengah	3	2	-	-
DI Yogyakarta	-	-	-	1
Jawa Timur	12	1	-	-
Banten	-	-	-	-
Bali	-	-	-	-
Nusa Tenggara Barat	-	-	-	-
Nusa Tenggara Timur	2	-	-	-
Kalimantan Barat	17	7	-	-
Kalimantan Tengah	17	2	-	-
Kalimantan Selatan	5	1	-	1
Kalimantan Timur	19	5	-	3
Kalimantan Utara	24	9	-	-
Sulawesi Utara	1	-	-	-
Sulawesi Tengah	7	3	1	1
Sulawesi Selatan	5	2	-	-
Sulawesi Tenggara	6	1	-	-
Gorontalo	2	-	-	-
Sulawesi Barat	4	-	-	-
Maluku	-	-	-	1
Maluku Utara	-	-	-	-
Papua Barat	-	-	-	-
Papua Barat Daya	1	-	-	-
Papua	-	-	-	-
Papua Selatan	-	1	-	-
Papua Tengah	-	-	-	-
Papua Pegunungan	-	-	-	-
Indonesia	364	101	15	13

<https://www.bps.go.id>



Tabel
Table 4.5

Jumlah Usaha Pertanian Perorangan Menurut Provinsi dan Golongan Luas Lahan yang Dikuasai Selain Tempat Tinggal, 2023
Number of Individual Agricultural Holdings by Province and Group of Land Area Utilized Excluding Residential Area (units), 2023

Provinsi Province	Golongan Luas Lahan yang Dikuasai Selain Tempat Tinggal (m ²) Group of Land Area Utilized Excluding Residential Area (m ²)				
	0	<1.000 ¹	1.000-1.999	2.000-4.999	5.000-9.999
(1)	(2)	(3)	(4)	(5)	(6)
Aceh	25.258	139.514	133.655	198.296	124.095
Sumatera Utara	75.224	304.178	133.458	324.804	244.832
Sumatera Barat	12.381	143.099	92.555	170.518	139.777
Riau	27.692	77.634	17.889	47.093	78.958
Jambi	9.676	46.632	18.700	36.795	60.905
Sumatera Selatan	24.613	73.283	31.550	88.889	176.935
Bengkulu	7.263	18.772	6.697	28.480	55.305
Lampung	18.178	228.262	75.320	274.476	337.834
Kepulauan Bangka Belitung	15.350	14.281	3.770	11.404	25.045
Kepulauan Riau	32.470	16.424	4.143	6.476	7.310
DKI Jakarta	6.155	5.979	422	315	193
Jawa Barat	62.863	1.178.274	634.660	817.762	357.477
Jawa Tengah	99.330	1.439.315	904.717	1.192.046	512.841
DI Yogyakarta	3.235	177.468	97.223	108.563	34.548
Jawa Timur	152.767	2.084.685	1.025.119	1.445.324	649.674
Banten	18.312	182.900	109.602	161.198	84.876
Bali	13.428	90.732	57.130	107.941	62.019
Nusa Tenggara Barat	41.919	194.683	106.983	162.911	104.272
Nusa Tenggara Timur	41.531	155.451	120.371	219.500	189.226
Kalimantan Barat	22.566	48.360	30.773	80.407	107.295
Kalimantan Tengah	19.570	37.847	9.254	26.062	35.608
Kalimantan Selatan	29.217	55.294	35.904	109.721	101.353
Kalimantan Timur	24.940	29.764	6.147	12.545	19.224
Kalimantan Utara	13.320	8.107	2.201	3.898	5.434
Sulawesi Utara	18.948	40.764	16.556	34.691	55.658
Sulawesi Tengah	39.500	32.566	16.065	50.320	96.028
Sulawesi Selatan	92.859	115.916	90.680	223.910	236.264
Sulawesi Tenggara	46.696	40.721	13.505	32.822	60.050
Gorontalo	14.636	18.393	3.915	16.650	26.647
Sulawesi Barat	17.779	21.480	11.582	31.189	40.155
Maluku	21.913	51.875	23.739	34.545	30.832
Maluku Utara	7.999	13.106	5.734	11.518	25.106
Papua Barat	5.163	20.506	4.883	5.329	5.255
Papua Barat Daya	7.376	11.414	3.681	4.323	2.993
Papua	10.836	30.591	8.653	10.079	6.665
Papua Selatan	21.819	24.415	3.875	3.537	3.415
Papua Tengah	7.533	171.383	15.341	5.059	3.047
Papua Pegunungan	1.097	168.865	26.358	22.940	1.875
Indonesia	1.111.412	7.512.933	3.902.810	6.122.336	4.109.026



Lanjutan Tabel/Continued Table 4.5

Provinsi Province	Golongan Luas Lahan yang Dikuasai Selain Tempat Tinggal (m ²) Group of Land Area Utilized Excluding Residential Area (m ²)				
	10.000-19.999	20.000-29.999	30.000-39.999	40.000-49.999	50.000-99.999
(1)	(7)	(8)	(9)	(10)	(11)
Aceh	129.948	44.809	13.992	6.505	7.667
Sumatera Utara	262.887	95.695	32.583	16.803	20.531
Sumatera Barat	132.414	45.468	14.647	7.286	8.600
Riau	179.030	151.874	48.209	41.831	45.132
Jambi	168.496	111.930	43.034	27.488	33.383
Sumatera Selatan	419.248	210.001	71.804	39.130	40.515
Bengkulu	123.453	54.273	19.235	9.391	10.675
Lampung	295.989	88.469	27.089	11.667	11.942
Kepulauan Bangka Belitung	46.906	23.710	10.636	5.891	8.120
Kepulauan Riau	8.455	3.147	988	609	774
DKI Jakarta	217	64	26	8	13
Jawa Barat	169.182	42.201	13.284	6.339	7.944
Jawa Tengah	171.638	28.512	7.628	3.014	3.392
DI Yogyakarta	8.708	992	214	87	83
Jawa Timur	245.493	45.116	13.453	5.716	7.299
Banten	40.083	7.890	2.154	879	1.107
Bali	28.943	5.947	1.627	670	724
Nusa Tenggara Barat	95.658	36.633	13.211	5.789	6.054
Nusa Tenggara Timur	132.697	29.383	8.072	2.703	2.545
Kalimantan Barat	195.251	123.216	52.536	29.844	33.243
Kalimantan Tengah	80.210	48.875	19.179	12.162	16.650
Kalimantan Selatan	99.009	32.334	11.078	5.483	6.933
Kalimantan Timur	43.763	33.337	12.068	9.363	13.616
Kalimantan Utara	10.674	6.573	2.828	2.021	3.799
Sulawesi Utara	67.594	20.998	7.533	3.476	4.136
Sulawesi Tengah	132.720	51.081	18.854	8.749	9.801
Sulawesi Selatan	222.898	79.960	30.023	13.010	13.958
Sulawesi Tenggara	85.042	36.422	15.516	8.063	9.423
Gorontalo	41.985	16.058	5.401	2.488	2.552
Sulawesi Barat	48.185	20.013	7.159	3.879	3.999
Maluku	32.164	8.816	2.772	1.050	983
Maluku Utara	56.381	19.901	6.937	3.228	3.409
Papua Barat	6.513	1.576	422	215	197
Papua Barat Daya	2.695	379	83	21	20
Papua	5.546	898	227	65	91
Papua Selatan	5.640	2.717	1.104	570	486
Papua Tengah	2.492	447	88	23	16
Papua Pegunungan	30	1	-	-	-
Indonesia	3.798.237	1.529.716	535.694	295.516	339.812



Lanjutan Tabel/Continued Table 4.5

Provinsi Province	Golongan Luas Lahan yang Dikuasai Selain Tempat Tinggal (m ²) Group of Land Area Utilized Excluding Residential Area (m ²)				
	100.000- 199.999	200.000- 299.999	300.000- 399.999	400.000- 499.999	500.000- 999.999
(1)	(12)	(13)	(14)	(15)	(16)
Aceh	1.570	275	78	33	61
Sumatera Utara	4.239	687	195	86	116
Sumatera Barat	1.842	255	86	43	52
Riau	10.802	1.575	423	186	223
Jambi	7.031	944	198	94	135
Sumatera Selatan	7.640	1.078	291	104	154
Bengkulu	1.905	218	47	29	32
Lampung	1.997	303	92	46	81
Kepulauan Bangka Belitung	1.866	297	82	35	74
Kepulauan Riau	173	21	8	3	2
DKI Jakarta	14	3	1	-	2
Jawa Barat	1.734	260	58	21	38
Jawa Tengah	642	75	14	17	15
DI Yogyakarta	6	2	1	-	1
Jawa Timur	1.544	288	81	44	59
Banten	181	29	6	2	3
Bali	95	6	2	1	1
Nusa Tenggara Barat	573	39	12	3	4
Nusa Tenggara Timur	267	18	10	2	3
Kalimantan Barat	5.241	649	192	87	67
Kalimantan Tengah	4.060	665	204	65	107
Kalimantan Selatan	1.318	196	60	18	23
Kalimantan Timur	4.222	671	197	69	77
Kalimantan Utara	1.649	413	141	59	70
Sulawesi Utara	771	96	25	8	10
Sulawesi Tengah	1.479	181	52	17	29
Sulawesi Selatan	1.835	245	44	20	29
Sulawesi Tenggara	1.345	154	37	15	16
Gorontalo	424	56	17	4	7
Sulawesi Barat	735	85	27	14	14
Maluku	144	9	5	-	3
Maluku Utara	421	32	7	3	5
Papua Barat	36	4	1	-	-
Papua Barat Daya	2	1	1	-	-
Papua	13	4	-	-	1
Papua Selatan	53	5	-	-	-
Papua Tengah	3	1	-	-	-
Papua Pegunungan	-	-	-	-	-
Indonesia	67.872	9.840	2.695	1.128	1.514



Lanjutan Tabel/*Continued Table 4.5*

Provinsi Province	Golongan Luas Lahan yang dikuasai Selain Tempat Tinggal (m ²) Group of Land Area Utilized Excluding Residential Area (m ²)			
	1.000.000- 1.999.999	2.000.000- 4.999.999	5.000.000- 9.999.999	≥10.000.000
(1)	(17)	(18)	(19)	(20)
Aceh	17	5	1	2
Sumatera Utara	37	6	6	-
Sumatera Barat	14	7	1	-
Riau	71	17	2	-
Jambi	30	7	-	2
Sumatera Selatan	38	9	1	-
Bengkulu	2	1	-	-
Lampung	16	6	2	2
Kepulauan Bangka Belitung	8	3	1	-
Kepulauan Riau	1	1	-	-
DKI Jakarta	-	-	-	-
Jawa Barat	6	4	-	-
Jawa Tengah	3	2	-	-
DI Yogyakarta	-	-	-	1
Jawa Timur	12	1	-	-
Banten	-	-	-	-
Bali	-	-	-	-
Nusa Tenggara Barat	-	-	-	-
Nusa Tenggara Timur	2	-	-	-
Kalimantan Barat	17	7	-	-
Kalimantan Tengah	16	2	-	-
Kalimantan Selatan	5	1	-	1
Kalimantan Timur	19	5	-	3
Kalimantan Utara	24	9	-	-
Sulawesi Utara	1	-	-	-
Sulawesi Tengah	7	3	1	1
Sulawesi Selatan	5	2	-	-
Sulawesi Tenggara	6	1	-	-
Gorontalo	2	-	-	-
Sulawesi Barat	4	-	-	-
Maluku	-	-	-	1
Maluku Utara	-	-	-	-
Papua Barat	-	-	-	-
Papua Barat Daya	1	-	-	-
Papua	-	-	-	-
Papua Selatan	-	1	-	-
Papua Tengah	-	-	-	-
Papua Pegunungan	-	-	-	-
Indonesia	364	100	15	13

Catatan/Note: ¹Tidak termasuk 0/Excluding 0.



Tabel
Table

4.6

Jumlah Usaha Pertanian Perorangan Menurut Provinsi dan Golongan Luas Lahan Pertanian yang Dikuasai (unit), 2023
Number of Individual Agricultural Holdings by Province and Group of Agricultural Land Area Utilized (units), 2023

Provinsi Province	Golongan Luas Lahan Pertanian yang Dikuasai (m ²) Group of Agricultural Land Area Utilized (m ²)				
	0	<1.000 ¹	1.000-1.999	2.000-4.999	5.000-9.999
(1)	(2)	(3)	(4)	(5)	(6)
Aceh	25.538	139.813	133.832	198.497	124.069
Sumatera Utara	76.270	304.885	133.363	326.299	243.711
Sumatera Barat	12.543	143.387	92.574	170.652	139.821
Riau	28.209	77.910	17.798	46.947	79.003
Jambi	9.873	46.676	18.652	36.818	60.998
Sumatera Selatan	25.158	73.229	31.600	88.912	177.563
Bengkulu	7.472	18.790	6.649	28.486	55.417
Lampung	19.197	231.593	73.686	275.641	335.846
Kepulauan Bangka Belitung	15.480	14.721	3.719	11.457	25.177
Kepulauan Riau	32.733	16.735	4.145	6.527	7.469
DKI Jakarta	6.451	5.728	401	301	190
Jawa Barat	64.762	1.180.748	634.401	816.088	356.122
Jawa Tengah	102.501	1.450.490	903.281	1.185.390	508.645
DI Yogyakarta	3.576	181.282	96.283	106.514	33.667
Jawa Timur	157.685	2.092.058	1.022.807	1.439.528	646.894
Banten	18.784	182.744	109.587	161.136	84.825
Bali	14.572	91.235	56.952	107.648	61.493
Nusa Tenggara Barat	42.651	194.616	106.986	162.881	104.207
Nusa Tenggara Timur	42.680	157.566	120.556	220.322	188.854
Kalimantan Barat	23.206	49.196	30.847	81.528	109.139
Kalimantan Tengah	20.425	39.511	8.966	25.934	35.829
Kalimantan Selatan	29.546	55.553	35.918	109.881	101.551
Kalimantan Timur	25.391	30.195	6.032	12.525	19.400
Kalimantan Utara	13.640	8.215	2.165	3.873	5.483
Sulawesi Utara	19.444	40.410	16.527	34.731	55.702
Sulawesi Tengah	39.861	32.832	16.250	50.955	96.468
Sulawesi Selatan	93.889	115.908	90.902	224.368	236.441
Sulawesi Tenggara	47.486	41.847	13.442	33.065	60.635
Gorontalo	14.755	18.336	3.901	16.655	26.683
Sulawesi Barat	17.965	21.813	11.826	31.209	40.155
Maluku	22.069	52.080	23.714	34.541	30.918
Maluku Utara	8.093	13.224	5.729	11.703	25.749
Papua Barat	5.207	20.636	4.959	5.438	5.416
Papua Barat Daya	7.449	11.462	3.630	4.295	2.981
Papua	10.928	31.486	8.363	10.048	6.832
Papua Selatan	21.983	24.929	3.575	3.444	3.340
Papua Tengah	7.572	171.545	15.306	4.998	3.192
Papua Pegunungan	1.097	168.951	26.280	22.933	1.874
Indonesia	1.136.141	7.552.335	3.895.604	6.112.168	4.101.759



Lanjutan Tabel/Continued Table 4.6

Provinsi Province	Golongan Luas Lahan Pertanian yang Dikuasi (m ²) Group of Agricultural Land Area Utilized (m ²)				
	10.000-19.999	20.000-29.999	30.000-39.999	40.000-49.999	50.000-99.999
(1)	(7)	(8)	(9)	(10)	(11)
Aceh	129.706	44.575	13.842	6.413	7.503
Sumatera Utara	261.604	95.315	32.509	16.713	20.360
Sumatera Barat	132.180	45.326	14.542	7.227	8.522
Riau	179.150	151.770	48.119	41.689	44.845
Jambi	168.628	111.938	42.927	27.434	33.177
Sumatera Selatan	419.643	209.472	71.424	38.914	40.195
Bengkulu	123.422	54.204	19.146	9.354	10.626
Lampung	295.013	87.921	26.896	11.567	11.885
Kepulauan Bangka Belitung	46.878	23.492	10.473	5.823	7.933
Kepulauan Riau	8.144	2.927	906	547	690
DKI Jakarta	215	62	23	8	13
Jawa Barat	168.406	42.049	13.218	6.301	7.912
Jawa Tengah	169.947	28.277	7.551	2.992	3.363
DI Yogyakarta	8.456	967	211	84	81
Jawa Timur	244.408	44.915	13.398	5.698	7.269
Banten	39.983	7.840	2.135	874	1.096
Bali	28.485	5.814	1.602	652	711
Nusa Tenggara Barat	95.402	36.522	13.128	5.755	5.986
Nusa Tenggara Timur	130.738	28.356	7.587	2.482	2.364
Kalimantan Barat	197.785	122.933	51.129	28.284	30.075
Kalimantan Tengah	80.347	48.319	18.684	11.740	15.973
Kalimantan Selatan	98.750	32.081	10.915	5.413	6.778
Kalimantan Timur	43.867	33.124	11.884	9.266	13.286
Kalimantan Utara	10.598	6.469	2.772	1.998	3.725
Sulawesi Utara	67.522	20.947	7.510	3.469	4.104
Sulawesi Tengah	132.359	50.474	18.501	8.553	9.493
Sulawesi Selatan	222.276	79.492	29.765	12.868	13.628
Sulawesi Tenggara	84.531	35.746	15.099	7.739	8.833
Gorontalo	41.959	16.038	5.398	2.476	2.529
Sulawesi Barat	48.013	19.777	6.990	3.781	3.918
Maluku	32.034	8.635	2.705	1.032	975
Maluku Utara	55.871	19.628	6.844	3.153	3.334
Papua Barat	6.187	1.484	366	201	172
Papua Barat Daya	2.674	373	80	21	21
Papua	4.826	836	193	56	84
Papua Selatan	5.548	2.679	1.062	554	466
Papua Tengah	2.306	391	84	23	12
Papua Pegunungan	30	1	-	-	-
Indonesia	3.787.891	1.521.169	529.618	291.154	331.937



Lanjutan Tabel/Continued Table 4.6

Provinsi Province	Golongan Luas Lahan Pertanian yang Dikuasi (m ²) Group of Agricultural Land Area Utilized (m ²)				
	100.000- 199.999	200.000- 299.999	300.000- 399.999	400.000- 499.999	500.000- 999.999
(1)	(12)	(13)	(14)	(15)	(16)
Aceh	1.533	268	74	33	61
Sumatera Utara	4.215	680	194	86	116
Sumatera Barat	1.818	254	83	44	50
Riau	10.721	1.567	421	184	219
Jambi	6.969	931	194	95	131
Sumatera Selatan	7.529	1.066	278	99	154
Bengkulu	1.885	216	47	29	32
Lampung	1.984	300	91	46	79
Kepulauan Bangka Belitung	1.832	292	81	35	75
Kepulauan Riau	150	20	6	2	2
DKI Jakarta	14	3	1	-	2
Jawa Barat	1.717	258	57	21	38
Jawa Tengah	639	75	14	16	15
DI Yogyakarta	6	2	1	-	1
Jawa Timur	1.532	286	81	44	59
Banten	178	29	6	2	3
Bali	92	6	2	1	1
Nusa Tenggara Barat	562	36	6	3	3
Nusa Tenggara Timur	243	16	10	2	3
Kalimantan Barat	4.684	596	185	79	64
Kalimantan Tengah	3.849	614	178	63	89
Kalimantan Selatan	1.272	190	59	13	21
Kalimantan Timur	4.073	636	187	65	77
Kalimantan Utara	1.583	401	138	60	68
Sulawesi Utara	762	95	24	8	9
Sulawesi Tengah	1.426	174	50	17	29
Sulawesi Selatan	1.791	234	42	20	28
Sulawesi Tenggara	1.210	138	34	9	16
Gorontalo	420	56	16	4	7
Sulawesi Barat	712	84	26	13	14
Maluku	131	9	5	-	2
Maluku Utara	412	32	7	3	5
Papua Barat	29	4	1	-	-
Papua Barat Daya	3	-	-	-	-
Papua	13	4	-	-	-
Papua Selatan	51	5	-	-	-
Papua Tengah	3	1	-	-	-
Papua Pegunungan	-	-	-	-	-
Indonesia	66.043	9.578	2.599	1.096	1.473



Lanjutan Tabel/*Continued Table 4.6*

Provinsi Province	Golongan Luas Lahan Pertanian yang Dikuasai (m ²) Group of Agricultural Land Area Utilized (m ²)			
	1.000.000- 1.999.999	2.000.000- 4.999.999	5.000.000- 9.999.999	≥10.000.000
(1)	(17)	(18)	(19)	(20)
Aceh	16	5	1	2
Sumatera Utara	35	6	6	-
Sumatera Barat	15	6	1	-
Riau	70	17	2	-
Jambi	30	7	-	2
Sumatera Selatan	37	9	1	-
Bengkulu	2	1	-	-
Lampung	16	6	2	2
Kepulauan Bangka Belitung	7	3	1	-
Kepulauan Riau	1	1	-	-
DKI Jakarta	-	-	-	-
Jawa Barat	6	3	-	-
Jawa Tengah	3	2	-	-
DI Yogyakarta	-	-	-	1
Jawa Timur	12	1	-	-
Banten	-	-	-	-
Bali	-	-	-	-
Nusa Tenggara Barat	-	-	-	-
Nusa Tenggara Timur	2	-	-	-
Kalimantan Barat	16	5	-	-
Kalimantan Tengah	13	2	-	-
Kalimantan Selatan	5	1	-	1
Kalimantan Timur	16	4	-	2
Kalimantan Utara	24	8	-	-
Sulawesi Utara	1	-	-	-
Sulawesi Tengah	7	3	1	1
Sulawesi Selatan	4	2	-	-
Sulawesi Tenggara	3	1	-	-
Gorontalo	2	-	-	-
Sulawesi Barat	3	-	-	-
Maluku	-	-	-	1
Maluku Utara	-	-	-	-
Papua Barat	-	-	-	-
Papua Barat Daya	1	-	-	-
Papua	-	-	-	-
Papua Selatan	-	1	-	-
Papua Tengah	-	-	-	-
Papua Pegunungan	-	-	-	-
Indonesia	347	94	15	12

Catatan/Note: ¹Tidak termasuk 0/Excluding 0.



Tabel
Table

4.7

Luas Lahan yang Dikuasai Usaha Pertanian Perorangan Menurut Provinsi Domisili Pengelola dan Jenis Lahan (m²), 2023
Land Area Utilized by Individual Agricultural Holdings by Domicile Province of Holders and Type of Land (m²), 2023

Provinsi Province	Lahan Pertanian Agricultural Land			
	Sawah Rice Field	Bukan Sawah Non-Rice Field	Padang Rumput Sementara Temporary Meadow	Padang Rumput Permanen Permanent Meadow
(1)	(2)	(3)	(4)	(5)
Aceh	1.198.718.459	400.206.368	37.736.192	46.173.662
Sumatera Utara	1.505.617.988	1.347.721.323	38.975.729	80.766.928
Sumatera Barat	1.142.759.078	451.256.395	13.201.156	27.412.825
Riau	212.678.894	90.012.754	4.330.084	10.010.459
Jambi	226.726.157	171.560.687	33.460.373	45.780.915
Sumatera Selatan	2.749.887.328	502.305.810	35.766.204	70.997.465
Bengkulu	280.918.690	122.548.891	19.263.661	36.537.087
Lampung	2.066.287.426	3.060.051.983	36.763.449	37.396.392
Kepulauan Bangka Belitung	34.468.935	74.782.428	14.668.983	43.302.115
Kepulauan Riau	2.048.752	33.548.014	4.214.054	22.017.926
DKI Jakarta	4.232.604	2.515.052	169.235	131.750
Jawa Barat	6.548.723.393	1.336.813.929	25.206.891	35.694.543
Jawa Tengah	6.439.734.769	2.739.621.764	63.028.496	64.939.653
DI Yogyakarta	298.581.255	278.485.150	7.849.379	13.344.417
Jawa Timur	8.296.709.261	4.421.851.971	67.182.646	96.264.214
Banten	1.195.977.925	98.297.545	3.256.646	4.165.375
Bali	372.497.630	113.382.652	17.758.741	42.358.862
Nusa Tenggara Barat	1.674.790.975	2.081.228.744	14.052.151	41.432.126
Nusa Tenggara Timur	935.260.934	1.615.676.044	84.895.974	131.990.298
Kalimantan Barat	1.021.720.155	1.444.291.607	87.089.313	185.773.006
Kalimantan Tengah	491.764.151	239.356.736	69.942.590	130.356.432
Kalimantan Selatan	1.415.847.522	246.149.327	40.349.528	57.754.054
Kalimantan Timur	185.022.239	222.227.372	50.331.434	78.824.467
Kalimantan Utara	60.320.486	118.686.037	20.947.658	34.206.059
Sulawesi Utara	169.121.935	496.069.571	22.510.999	30.001.828
Sulawesi Tengah	614.624.936	661.312.033	72.866.907	157.494.017
Sulawesi Selatan	4.137.058.552	1.883.191.471	61.593.267	102.610.853
Sulawesi Tenggara	520.277.657	338.479.454	53.258.808	137.940.605
Gorontalo	137.793.603	934.337.492	26.878.291	20.164.381
Sulawesi Barat	223.779.224	171.348.408	29.315.004	49.340.348
Maluku	47.837.628	139.630.160	15.197.397	42.195.070
Maluku Utara	11.579.250	70.936.323	21.491.000	53.422.149
Papua Barat	9.071.173	41.992.324	3.324.041	5.815.831
Papua Barat Daya	1.485.150	21.237.926	4.210.338	12.152.917
Papua	1.379.253	53.303.431	8.818.016	22.484.756
Papua Selatan	175.714.252	22.038.774	3.926.845	9.873.342
Papua Tengah	2.812.569	91.202.682	3.251.410	8.971.410
Papua Pegunungan	993.893	125.087.479	1.114.865	3.162.500
Indonesia	44.414.824.077	26.262.746.111	1.118.197.750	1.993.261.030



Lanjutan Tabel/Continued Table 4.7

Provinsi Province	Lahan Pertanian Agricultural Land		
	Sementara Belum Ditanami Menunggu Penanaman Temporary Fallow Land Awaiting Planting	Tanaman Tahunan Permanent Crops	Kandang Ternak dan Bangunan Pertanian Lainnya Livestock Pens and Other Agricultural Buildings
(1)	(6)	(7)	(8)
Aceh	112.210.078	3.619.872.522	33.803.819
Sumatera Utara	141.205.017	8.683.107.287	50.713.688
Sumatera Barat	117.089.782	4.068.107.336	23.912.380
Riau	168.522.548	13.762.706.386	27.155.819
Jambi	153.957.665	10.124.564.716	30.712.407
Sumatera Selatan	171.396.058	14.809.767.939	58.573.653
Bengkulu	61.540.436	4.526.777.539	15.185.267
Lampung	73.875.094	5.477.430.568	44.346.908
Kepulauan Bangka Belitung	148.022.471	2.450.322.471	2.828.408
Kepulauan Riau	14.195.096	277.486.658	4.977.490
DKI Jakarta	67.190	2.716.653	155.655
Jawa Barat	75.493.838	1.645.064.942	46.695.807
Jawa Tengah	165.862.037	1.659.957.251	71.460.028
DI Yogyakarta	7.549.103	95.937.143	10.014.418
Jawa Timur	162.333.324	2.012.032.950	119.365.289
Banten	8.840.574	507.133.288	9.408.916
Bali	20.271.441	840.946.107	15.506.330
Nusa Tenggara Barat	56.037.877	436.058.811	45.624.857
Nusa Tenggara Timur	174.415.001	1.664.385.289	20.303.007
Kalimantan Barat	385.848.878	8.685.614.871	53.749.345
Kalimantan Tengah	137.919.571	3.852.566.643	28.778.535
Kalimantan Selatan	74.570.608	2.361.950.811	20.307.936
Kalimantan Timur	159.623.070	2.645.773.387	23.261.678
Kalimantan Utara	70.369.176	463.046.684	3.915.359
Sulawesi Utara	80.916.686	1.653.245.148	13.539.805
Sulawesi Tengah	327.905.895	3.392.763.489	28.565.394
Sulawesi Selatan	156.961.535	2.784.963.481	64.236.531
Sulawesi Tenggara	171.990.597	2.275.444.778	44.735.267
Gorontalo	79.673.218	336.586.438	5.721.318
Sulawesi Barat	71.849.782	1.532.541.264	12.166.401
Maluku	65.993.972	828.329.800	5.649.265
Maluku Utara	87.538.447	1.619.690.185	9.486.769
Papua Barat	13.180.799	120.750.318	1.822.572
Papua Barat Daya	8.773.172	32.053.966	580.955
Papua	12.718.254	78.921.937	9.225.865
Papua Selatan	9.551.542	31.193.918	1.524.402
Papua Tengah	9.923.706	19.016.774	7.223.692
Papua Pegunungan	17.095.019	16.659.199	3.030.459
Indonesia	3.775.288.556	109.395.488.948	968.265.692



Lanjutan Tabel/Continued Table 4.7

Provinsi Province	Lahan Pertanian Agricultural Land		Bukan Lahan Pertanian dan Bukan Tempat Tinggal Non-Agricultural and Non-Residential Land	Lahan Dikuasai Land Utilized
	Kegiatan Kehutanan Forestry Activities	Kegiatan Budidaya Perikanan Aquaculture Activities		
(1)	(9)	(10)	(11)	(12)
Aceh	40.929.305	163.798.494	37.790.857	5.691.239.755
Sumatera Utara	27.463.475	27.483.351	41.358.165	11.944.412.950
Sumatera Barat	23.196.609	14.083.272	21.969.378	5.902.988.210
Riau	4.451.065	9.596.401	49.185.895	14.338.650.304
Jambi	19.517.242	15.809.458	32.445.714	10.854.535.335
Sumatera Selatan	28.440.759	123.151.133	70.337.383	18.620.623.731
Bengkulu	6.067.320	5.535.034	12.116.928	5.086.490.853
Lampung	110.213.203	142.178.581	78.418.151	11.126.961.753
Kepulauan Bangka Belitung	2.135.039	2.201.586	30.386.503	2.803.118.938
Kepulauan Riau	1.234.990	1.413.373	21.763.996	382.900.347
DKI Jakarta	199.591	2.501.596	271.438	12.960.764
Jawa Barat	799.797.711	352.749.475	41.808.497	10.908.049.026
Jawa Tengah	983.990.123	262.374.097	92.746.522	12.543.714.741
DI Yogyakarta	201.501.712	3.980.619	19.471.969	936.715.164
Jawa Timur	754.632.058	294.103.249	74.170.682	16.298.645.645
Banten	243.134.467	59.503.885	4.660.006	2.134.378.626
Bali	21.718.747	1.121.762	12.198.614	1.457.760.884
Nusa Tenggara Barat	67.839.279	30.769.015	20.793.661	4.468.627.497
Nusa Tenggara Timur	305.830.781	4.802.218	90.442.317	5.028.001.861
Kalimantan Barat	17.602.149	19.104.352	384.721.574	12.285.515.248
Kalimantan Tengah	145.980.474	37.341.893	155.082.191	5.289.089.216
Kalimantan Selatan	9.645.497	68.884.802	38.109.507	4.334.189.591
Kalimantan Timur	12.299.086	395.299.660	88.648.156	3.861.310.549
Kalimantan Utara	3.360.285	390.646.618	23.627.510	1.189.125.871
Sulawesi Utara	20.891.222	6.904.729	6.772.848	2.499.974.771
Sulawesi Tengah	16.568.767	64.761.184	62.509.420	5.399.372.043
Sulawesi Selatan	93.957.395	571.734.805	66.435.394	9.922.743.284
Sulawesi Tenggara	260.550.713	106.048.210	117.563.288	4.026.289.376
Gorontalo	5.512.367	33.172.136	3.208.654	1.583.047.897
Sulawesi Barat	26.327.057	55.280.584	27.832.783	2.199.780.855
Maluku	20.962.484	438.052	14.050.772	1.180.284.600
Maluku Utara	2.808.748	496.745	13.941.275	1.891.390.890
Papua Barat	431.038	602.473	6.841.066	203.831.635
Papua Barat Daya	1.689.798	194.999	975.562	83.354.781
Papua	1.163.702	2.299.170	16.399.643	206.714.027
Papua Selatan	2.159.020	105.358	7.429.989	263.517.441
Papua Tengah	184.167	2.040.049	4.173.145	148.799.603
Papua Pegunungan	161.408	48.249	513.925	167.866.996
Indonesia	4.284.548.852	3.272.560.666	1.791.173.374	197.276.975.056

Tabel
Table 4.8

Rata-Rata Luas Lahan yang dikuasai Rumah Tangga Usaha Pertanian Menurut Provinsi Domisili Pengelola dan Jenis Lahan (m²), 2023
Land Area Utilized by Individual Agricultural Holdings by Domicile Province of Holders and Type of Land (m²), 2023

Provinsi Province	Lahan Pertanian Agricultural Land			
	Sawah Rice Field	Bukan Sawah Non-Rice Field	Padang Rumput Sementara Temporary Meadow	Padang Rumput Permanen Permanent Meadow
(1)	(2)	(3)	(4)	(5)
Aceh	1.516,40	506,27	47,74	58,41
Sumatera Utara	1.009,54	903,67	26,13	54,16
Sumatera Barat	1.572,52	620,96	18,17	37,72
Riau	300,43	127,15	6,12	14,14
Jambi	422,39	319,62	62,34	85,29
Sumatera Selatan	2.366,46	432,27	30,78	61,10
Bengkulu	878,69	383,32	60,26	114,29
Lampung	1.549,49	2.294,70	27,57	28,04
Kepulauan Bangka Belitung	217,61	472,11	92,61	273,37
Kepulauan Riau	25,98	425,36	53,43	279,17
DKI Jakarta	320,99	190,74	12,83	9,99
Jawa Barat	2.013,67	411,06	7,75	10,98
Jawa Tengah	1.524,17	648,42	14,92	15,37
DI Yogyakarta	714,70	666,60	18,79	31,94
Jawa Timur	1.497,96	798,36	12,13	17,38
Banten	1.987,22	163,33	5,41	6,92
Bali	1.019,13	310,21	48,59	115,89
Nusa Tenggara Barat	2.211,17	2.747,78	18,55	54,70
Nusa Tenggara Timur	1.066,52	1.842,43	96,81	150,51
Kalimantan Barat	1.453,03	2.053,99	123,85	264,20
Kalimantan Tengah	1.639,41	797,95	233,17	434,57
Kalimantan Selatan	3.040,29	528,56	86,64	124,02
Kalimantan Timur	895,88	1.076,03	243,71	381,67
Kalimantan Utara	1.016,92	2.000,88	353,15	576,67
Sulawesi Utara	642,28	1.883,93	85,49	113,94
Sulawesi Tengah	1.417,69	1.525,38	168,07	363,28
Sulawesi Selatan	3.939,31	1.793,18	58,65	97,71
Sulawesi Tenggara	1.559,50	1.014,57	159,64	413,47
Gorontalo	980,65	6.649,47	191,29	143,51
Sulawesi Barat	1.148,10	879,11	150,40	253,14
Maluku	242,60	708,12	77,07	213,99
Maluku Utara	79,30	485,82	147,19	365,87
Papua Barat	191,06	884,48	70,01	122,50
Papua Barat Daya	46,33	662,55	131,35	379,13
Papua	19,23	743,11	122,93	313,46
Papua Selatan	2.652,33	332,67	59,27	149,03
Papua Tengah	13,75	446,00	15,90	43,87
Papua Pegunungan	4,49	565,63	5,04	14,30
Indonesia	1.558,88	921,78	39,25	69,96



Lanjutan Tabel/Continued Table 4.8

Provinsi Province	Lahan Pertanian Agricultural Land		
	Sementara Belum Ditanami Menunggu Penanaman Temporary Fallow Land Awaiting Planting	Tanaman Tahunan Permanent Crops	Kandang Ternak dan Bangunan Pertanian Lainnya Livestock Pens and Other Agricultural Buildings
(1)	(6)	(7)	(8)
Aceh	141,95	4.579,21	42,76
Sumatera Utara	94,68	5.822,18	34,00
Sumatera Barat	161,12	5.598,01	32,91
Riau	238,05	19.441,13	38,36
Jambi	286,83	18.862,19	57,22
Sumatera Selatan	147,50	12.744,76	50,41
Bengkulu	192,49	14.159,41	47,50
Lampung	55,40	4.107,46	33,26
Kepulauan Bangka Belitung	934,49	15.469,31	17,86
Kepulauan Riau	179,98	3.518,32	63,11
DKI Jakarta	5,10	206,03	11,80
Jawa Barat	23,21	505,84	14,36
Jawa Tengah	39,26	392,88	16,91
DI Yogyakarta	18,07	229,64	23,97
Jawa Timur	29,31	363,27	21,55
Banten	14,69	842,65	15,63
Bali	55,46	2.300,77	42,42
Nusa Tenggara Barat	73,98	575,71	60,24
Nusa Tenggara Timur	198,89	1.897,97	23,15
Kalimantan Barat	548,73	12.352,21	76,44
Kalimantan Tengah	459,79	12.843,43	95,94
Kalimantan Selatan	160,13	5.071,88	43,61
Kalimantan Timur	772,90	12.810,85	112,63
Kalimantan Utara	1.186,32	7.806,31	66,01
Sulawesi Utara	307,30	6.278,54	51,42
Sulawesi Tengah	756,35	7.825,74	65,89
Sulawesi Selatan	149,46	2.651,84	61,17
Sulawesi Tenggara	515,53	6.820,49	134,09
Gorontalo	567,02	2.395,41	40,72
Sulawesi Barat	368,63	7.862,73	62,42
Maluku	334,68	4.200,80	28,65
Maluku Utara	599,53	11.092,78	64,97
Papua Barat	277,62	2.543,34	38,39
Papua Barat Daya	273,69	999,97	18,12
Papua	177,31	1.100,26	128,62
Papua Selatan	144,18	470,86	23,01
Papua Tengah	48,53	93,00	35,33
Papua Pegunungan	77,30	75,33	13,70
Indonesia	132,51	3.839,59	33,98



Lanjutan Tabel/*Continued Table 4.8*

Provinsi <i>Province</i>	Lahan Pertanian <i>Agricultural Land</i>		Bukan Lahan Pertanian dan Bukan Tempat Tinggal <i>Non-Agricultural and Non-Residential Land</i>	Lahan Dikuasai <i>Land Utilized</i>
	Kegiatan Kehutanan <i>Forestry Activities</i>	Kegiatan Budidaya Perikanan <i>Aquaculture Activities</i>		
(1)	(9)	(10)	(11)	(12)
Aceh	51,78	207,21	47,81	7.199,54
Sumatera Utara	18,41	18,43	27,73	8.008,95
Sumatera Barat	31,92	19,38	30,23	8.122,94
Riau	6,29	13,56	69,48	20.254,71
Jambi	36,36	29,45	60,45	20.222,14
Sumatera Selatan	24,48	105,98	60,53	16.024,25
Bengkulu	18,98	17,31	37,90	15.910,15
Lampung	82,65	106,62	58,80	8.343,98
Kepulauan Bangka Belitung	13,48	13,90	191,84	17.696,57
Kepulauan Riau	15,66	17,92	275,95	4.854,89
DKI Jakarta	15,14	189,72	20,59	982,92
Jawa Barat	245,93	108,47	12,86	3.354,13
Jawa Tengah	232,89	62,10	21,95	2.968,88
DI Yogyakarta	482,33	9,53	46,61	2.242,18
Jawa Timur	136,25	53,10	13,39	2.942,70
Banten	403,99	98,87	7,74	3.546,45
Bali	59,42	3,07	33,37	3.988,34
Nusa Tenggara Barat	89,57	40,62	27,45	5.899,78
Nusa Tenggara Timur	348,75	5,48	103,14	5.733,65
Kalimantan Barat	25,03	27,17	547,13	17.471,79
Kalimantan Tengah	486,66	124,49	517,00	17.632,41
Kalimantan Selatan	20,71	147,92	81,83	9.306,93
Kalimantan Timur	59,55	1.914,04	429,23	18.696,49
Kalimantan Utara	56,65	6.585,74	398,33	20.046,97
Sulawesi Utara	79,34	26,22	25,72	9.494,16
Sulawesi Tengah	38,22	149,38	144,18	12.454,18
Sulawesi Selatan	89,47	544,41	63,26	9.448,44
Sulawesi Tenggara	780,98	317,87	352,39	12.068,53
Gorontalo	39,23	236,08	22,84	11.266,20
Sulawesi Barat	135,07	283,62	142,80	11.286,02
Maluku	106,31	2,22	71,26	5.985,70
Maluku Utara	19,24	3,40	95,48	12.953,58
Papua Barat	9,08	12,69	144,09	4.293,27
Papua Barat Daya	52,72	6,08	30,43	2.600,37
Papua	16,22	32,05	228,63	2.881,84
Papua Selatan	32,59	1,59	112,15	3.977,68
Papua Tengah	0,90	9,98	20,41	727,65
Papua Pegunungan	0,73	0,22	2,32	759,08
Indonesia	150,38	114,86	62,87	6.924,08



Tabel
Table 4.9

Rata-Rata Luas Lahan yang dikuasai Rumah Tangga Usaha Pertanian Pengguna Lahan Pertanian Menurut Provinsi Domisili Pengelola dan Jenis Lahan (m²), 2023

Average Land Area Utilized by Agricultural Households Utilizing Agricultural Land by Domicile Province of Holders and Type of Land (m²), 2023

Provinsi Province	Lahan Pertanian Agricultural Land			
	Sawah Rice Field	Bukan Sawah Non-Rice Field	Padang Rumput Sementara Temporary Meadow	Padang Rumput Permanen Permanent Meadow
(1)	(2)	(3)	(4)	(5)
Aceh	1.564,89	522,46	49,26	60,28
Sumatera Utara	1.061,86	950,50	27,49	56,96
Sumatera Barat	1.599,15	631,48	18,47	38,36
Riau	312,36	132,20	6,36	14,70
Jambi	429,98	325,36	63,46	86,82
Sumatera Selatan	2.417,43	441,58	31,44	62,41
Bengkulu	898,87	392,13	61,64	116,91
Lampung	1.570,26	2.325,47	27,94	28,42
Kepulauan Bangka Belitung	239,89	520,45	102,09	301,36
Kepulauan Riau	43,00	704,17	88,45	462,15
DKI Jakarta	588,60	349,75	23,53	18,32
Jawa Barat	2.053,04	419,09	7,90	11,19
Jawa Tengah	1.559,64	663,51	15,26	15,73
DI Yogyakarta	720,23	671,76	18,93	32,19
Jawa Timur	1.540,13	820,84	12,47	17,87
Banten	2.048,38	168,36	5,58	7,13
Bali	1.057,76	321,97	50,43	120,28
Nusa Tenggara Barat	2.338,96	2.906,57	19,62	57,86
Nusa Tenggara Timur	1.117,88	1.931,15	101,47	157,76
Kalimantan Barat	1.499,58	2.119,79	127,82	272,66
Kalimantan Tengah	1.751,59	852,55	249,12	464,31
Kalimantan Selatan	3.238,44	563,01	92,29	132,10
Kalimantan Timur	1.015,93	1.220,22	276,36	432,81
Kalimantan Utara	1.290,42	2.539,01	448,13	731,76
Sulawesi Utara	691,06	2.027,02	91,98	122,59
Sulawesi Tengah	1.554,76	1.672,86	184,32	398,40
Sulawesi Selatan	4.297,06	1.956,02	63,98	106,58
Sulawesi Tenggara	1.797,84	1.169,63	184,04	476,66
Gorontalo	1.089,82	7.389,75	212,58	159,48
Sulawesi Barat	1.252,74	959,23	164,11	276,21
Maluku	271,46	792,34	86,24	239,44
Maluku Utara	83,83	513,58	155,60	386,78
Papua Barat	213,54	988,52	78,25	136,91
Papua Barat Daya	59,45	850,20	168,55	486,51
Papua	22,54	870,94	144,08	367,39
Papua Selatan	3.913,89	490,90	87,47	219,92
Papua Tengah	14,28	462,95	16,50	45,54
Papua Pegunungan	4,52	568,45	5,07	14,37
Indonesia	1.620,36	958,13	40,79	72,72



Lanjutan Tabel/Continued Table 4.9

Provinsi Province	Lahan Pertanian Agricultural Land		
	Sementara Belum Ditanami Menunggu Penanaman Temporary Fallow Land Awaiting Planting	Tanaman Tahunan Permanent Crops	Kandang Ternak dan Bangunan Pertanian Lainnya Livestock Pens and Other Agricultural Buildings
(1)	(6)	(7)	(8)
Aceh	146,49	4.725,64	44,13
Sumatera Utara	99,59	6.123,89	35,77
Sumatera Barat	163,85	5.692,83	33,46
Riau	247,51	20.213,29	39,88
Jambi	291,98	19.201,10	58,25
Sumatera Selatan	150,67	13.019,27	51,49
Bengkulu	196,91	14.484,53	48,59
Lampung	56,14	4.162,54	33,70
Kepulauan Bangka Belitung	1.030,16	17.052,96	19,68
Kepulauan Riau	297,95	5.824,41	104,48
DKI Jakarta	9,34	377,79	21,65
Jawa Barat	23,67	515,73	14,64
Jawa Tengah	40,17	402,03	17,31
DI Yogyakarta	18,21	231,42	24,16
Jawa Timur	30,13	373,50	22,16
Banten	15,14	868,58	16,11
Bali	57,56	2.387,99	44,03
Nusa Tenggara Barat	78,26	608,98	63,72
Nusa Tenggara Timur	208,47	1.989,37	24,27
Kalimantan Barat	566,31	12.747,90	78,89
Kalimantan Tengah	491,25	13.722,26	102,50
Kalimantan Selatan	170,56	5.402,45	46,45
Kalimantan Timur	876,47	14.527,56	127,73
Kalimantan Utara	1.505,38	9.905,80	83,76
Sulawesi Utara	330,64	6.755,44	55,33
Sulawesi Tengah	829,47	8.582,34	72,26
Sulawesi Selatan	163,03	2.892,67	66,72
Sulawesi Tenggara	594,32	7.862,87	154,58
Gorontalo	630,14	2.662,09	45,25
Sulawesi Barat	402,22	8.579,32	68,11
Maluku	374,48	4.700,38	32,06
Maluku Utara	633,79	11.726,69	68,68
Papua Barat	310,28	2.842,52	42,90
Papua Barat Daya	351,21	1.283,19	23,26
Papua	207,81	1.289,53	150,74
Papua Selatan	212,75	694,82	33,95
Papua Tengah	50,37	96,53	36,67
Papua Pegunungan	77,69	75,71	13,77
Indonesia	137,73	3.991,00	35,32



Lanjutan Tabel/Continued Table 4.9

Provinsi Province	Lahan Pertanian Agricultural Land		Bukan Lahan Pertanian dan Bukan Tempat Tinggal Non-Agricultural and Non-Residential Land	Lahan Dikuasai Land Utilized
	Kegiatan Kehutanan Forestry Activities	Kegiatan Budidaya Perikanan Aquaculture Activities		
(1)	(9)	(10)	(11)	(12)
Aceh	53,43	213,83	49,33	7.429,75
Sumatera Utara	19,37	19,38	29,17	8.423,98
Sumatera Barat	32,46	19,71	30,74	8.260,53
Riau	6,54	14,09	72,24	21.059,18
Jambi	37,01	29,98	61,53	20.585,47
Sumatera Selatan	25,00	108,26	61,83	16.369,39
Bengkulu	19,41	17,71	38,77	16.275,47
Lampung	83,76	108,05	59,59	8.455,86
Kepulauan Bangka Belitung	14,86	15,32	211,47	19.508,24
Kepulauan Riau	25,92	29,67	456,82	8.037,03
DKI Jakarta	27,76	347,88	37,75	1.802,36
Jawa Barat	250,74	110,59	13,11	3.419,70
Jawa Tengah	238,31	63,54	22,46	3.037,97
DI Yogyakarta	486,06	9,60	46,97	2.259,53
Jawa Timur	140,08	54,59	13,77	3.025,55
Banten	416,42	101,91	7,98	3.655,60
Bali	61,67	3,19	34,64	4.139,53
Nusa Tenggara Barat	94,74	42,97	29,04	6.240,73
Nusa Tenggara Timur	365,55	5,74	108,10	6.009,77
Kalimantan Barat	25,83	28,04	564,66	18.031,48
Kalimantan Tengah	519,96	133,01	552,38	18.838,94
Kalimantan Selatan	22,06	157,56	87,17	9.913,52
Kalimantan Timur	67,53	2.170,53	486,75	21.201,90
Kalimantan Utara	71,89	8.356,97	505,46	25.438,57
Sulawesi Utara	85,37	28,21	27,68	10.215,32
Sulawesi Tengah	41,91	163,82	158,12	13.658,27
Sulawesi Selatan	97,59	593,85	69,00	10.306,51
Sulawesi Tenggara	900,34	366,45	406,24	13.912,97
Gorontalo	43,60	262,36	25,38	12.520,45
Sulawesi Barat	147,38	309,47	155,81	12.314,60
Maluku	118,95	2,49	79,73	6.697,56
Maluku Utara	20,34	3,60	100,94	13.693,82
Papua Barat	10,15	14,18	161,04	4.798,30
Papua Barat Daya	67,65	7,81	39,05	3.336,86
Papua	19,01	37,57	267,96	3.377,57
Papua Selatan	48,09	2,35	165,50	5.869,64
Papua Tengah	0,93	10,36	21,18	755,31
Papua Pegunungan	0,73	0,22	2,34	762,86
Indonesia	156,31	119,39	65,35	7.197,12

Tabel
Table 4.10

Rata-Rata Luas Lahan yang dikuasai Rumah Tangga Usaha Pertanian Pengguna Jenis Lahan Tertentu Menurut Provinsi Domisili Pengelola dan Jenis Lahan (m²), 2023
Average Land Area Utilized by Agricultural Households Utilizing Particular Type of Land by Domicile Province and Type of Land (m²), 2023

Provinsi Province	Lahan Pertanian Agricultural Land			
	Sawah Rice Field	Bukan Sawah Non-Rice Field	Padang Rumput Sementara Temporary Meadow	Padang Rumput Permanen Permanent Meadow
(1)	(2)	(3)	(4)	(5)
Aceh	2.865,59	3.717,04	6.201,51	6.243,90
Sumatera Utara	3.517,82	3.499,03	3.758,51	6.432,02
Sumatera Barat	3.374,86	2.621,42	3.009,84	3.786,82
Riau	4.961,71	2.776,63	4.100,46	4.632,33
Jambi	2.948,21	3.467,76	8.045,29	9.984,93
Sumatera Selatan	8.721,05	5.703,68	8.501,59	12.287,55
Bengkulu	4.612,03	3.213,05	7.963,48	9.159,46
Lampung	4.883,17	7.103,81	1.435,51	1.458,86
Kepulauan Bangka Belitung	5.387,45	3.603,10	5.694,48	6.417,03
Kepulauan Riau	6.208,34	2.623,40	3.505,87	5.421,80
DKI Jakarta	5.014,93	1.351,45	6.267,96	2.271,55
Jawa Barat	3.259,32	1.945,23	1.360,55	1.393,83
Jawa Tengah	2.902,67	2.569,41	1.122,30	1.016,46
DI Yogyakarta	1.609,49	2.023,71	669,00	988,11
Jawa Timur	3.233,99	2.982,14	975,10	943,43
Banten	3.020,44	1.456,65	1.118,35	1.346,71
Bali	3.225,17	2.073,00	1.068,07	1.384,73
Nusa Tenggara Barat	3.904,54	12.264,45	4.183,43	6.392,86
Nusa Tenggara Timur	3.883,18	3.004,35	2.792,45	3.631,79
Kalimantan Barat	5.115,74	7.380,47	8.056,37	11.436,41
Kalimantan Tengah	9.479,06	5.518,44	9.091,72	9.695,53
Kalimantan Selatan	5.872,67	4.010,78	5.792,35	8.067,34
Kalimantan Timur	8.904,72	5.876,70	11.898,68	15.483,10
Kalimantan Utara	6.737,46	6.673,75	9.191,60	10.499,10
Sulawesi Utara	7.550,42	5.741,08	7.070,04	7.322,88
Sulawesi Tengah	8.637,47	5.891,32	8.063,17	13.455,28
Sulawesi Selatan	7.247,33	6.302,07	2.735,29	3.935,67
Sulawesi Tenggara	12.082,06	3.897,29	5.827,00	8.366,12
Gorontalo	7.691,52	11.661,00	10.085,66	10.230,53
Sulawesi Barat	4.134,49	4.413,35	4.831,88	6.177,58
Maluku	9.334,17	1.394,17	2.355,46	3.404,75
Maluku Utara	8.778,81	2.099,39	6.649,44	6.404,77
Papua Barat	6.759,44	1.388,96	1.459,83	1.926,41
Papua Barat Daya	4.035,73	1.136,02	2.463,63	3.357,16
Papua	4.092,74	1.268,95	1.759,38	2.338,02
Papua Selatan	17.513,63	989,84	2.974,88	3.124,48
Papua Tengah	5.227,82	522,24	1.003,83	324,02
Papua Pegunungan	308,76	574,41	235,20	48,42
Indonesia	3.830,24	3.626,64	2.917,41	3.276,16



Lanjutan Tabel/Continued Table 4.10

Provinsi Province	Lahan Pertanian Agricultural Land		
	Sementara Belum Ditanami Menunggu Penanaman Temporary Fallow Land Awaiting Planting	Tanaman Tahunan Permanent Crops	Kandang Ternak dan Bangunan Pertanian Lainnya Livestock Pens and Other Agricultural Buildings
(1)	(6)	(7)	(8)
Aceh	7.500,67	9.413,29	221,35
Sumatera Utara	5.881,09	9.872,33	164,66
Sumatera Barat	7.438,52	8.849,18	140,56
Riau	16.555,90	22.045,06	354,84
Jambi	12.193,70	21.491,83	471,25
Sumatera Selatan	13.807,79	16.911,44	348,65
Bengkulu	10.592,16	16.893,92	392,82
Lampung	3.244,69	7.322,50	73,96
Kepulauan Bangka Belitung	8.943,42	18.706,89	196,70
Kepulauan Riau	4.120,49	7.141,41	433,35
DKI Jakarta	1.066,51	1.434,35	74,94
Jawa Barat	1.733,54	1.643,57	51,45
Jawa Tengah	1.302,18	1.038,97	36,91
DI Yogyakarta	798,51	566,80	36,96
Jawa Timur	1.265,62	1.298,45	40,67
Banten	1.863,13	2.416,43	74,01
Bali	1.779,13	4.281,78	75,73
Nusa Tenggara Barat	7.789,53	3.614,70	191,79
Nusa Tenggara Timur	2.758,55	3.177,21	68,31
Kalimantan Barat	11.262,37	15.926,18	901,26
Kalimantan Tengah	12.470,12	19.030,85	399,66
Kalimantan Selatan	6.387,75	10.552,20	245,69
Kalimantan Timur	17.121,43	21.145,04	594,59
Kalimantan Utara	13.158,04	17.275,28	331,33
Sulawesi Utara	6.571,65	9.504,19	557,19
Sulawesi Tengah	8.692,01	10.913,94	540,47
Sulawesi Selatan	6.792,52	7.287,81	338,76
Sulawesi Tenggara	8.664,95	10.994,51	1.206,39
Gorontalo	10.841,37	8.196,63	140,34
Sulawesi Barat	8.548,46	11.417,87	281,79
Maluku	3.348,42	6.217,53	568,39
Maluku Utara	6.290,94	12.543,00	598,27
Papua Barat	1.941,78	4.669,93	273,37
Papua Barat Daya	2.183,47	2.036,59	201,65
Papua	1.467,94	2.091,76	700,36
Papua Selatan	3.360,85	1.436,58	278,23
Papua Tengah	358,10	691,72	109,25
Papua Pegunungan	202,30	256,67	34,16
Indonesia	4.278,77	8.363,96	103,17



Lanjutan Tabel/*Continued Table 4.10*

Provinsi <i>Province</i>	Lahan Pertanian <i>Agricultural Land</i>		Bukan Lahan Pertanian dan Bukan Tempat Tinggal <i>Non-Agricultural and Non-Residential Land</i>	Lahan Dikuasai <i>Land Utilized</i>
	Kegiatan Kehutanan <i>Forestry Activities</i>	Kegiatan Budidaya Perikanan <i>Aquaculture Activities</i>		
(1)	(9)	(10)	(11)	(12)
Aceh	7.747,36	11.036,89	3.939,83	7.429,75
Sumatera Utara	2.510,14	1.700,39	978,52	8.423,98
Sumatera Barat	1.240,26	616,44	1.535,57	8.260,53
Riau	4.094,82	928,00	4.998,06	21.059,18
Jambi	3.107,84	2.617,46	4.142,18	20.585,47
Sumatera Selatan	2.822,62	5.062,95	2.845,02	16.369,39
Bengkulu	1.699,05	1.143,84	1.805,26	16.275,47
Lampung	1.698,25	3.152,73	448,30	8.455,86
Kepulauan Bangka Belitung	4.438,75	1.193,27	5.052,63	19.508,24
Kepulauan Riau	5.440,48	900,24	4.800,18	8.037,03
DKI Jakarta	3.271,98	2.209,89	456,97	1.802,36
Jawa Barat	1.558,74	1.714,48	473,94	3.419,70
Jawa Tengah	1.058,11	1.477,02	347,73	3.037,97
DI Yogyakarta	1.324,72	178,88	357,78	2.259,53
Jawa Timur	1.109,19	3.258,18	279,82	3.025,55
Banten	2.433,10	4.852,31	365,06	3.655,60
Bali	1.002,85	701,98	638,37	4.139,53
Nusa Tenggara Barat	3.423,29	3.632,28	1.358,44	6.240,73
Nusa Tenggara Timur	1.724,22	907,96	1.916,39	6.009,77
Kalimantan Barat	7.300,77	1.527,98	10.787,09	18.031,48
Kalimantan Tengah	11.263,93	5.163,43	6.880,62	18.838,94
Kalimantan Selatan	5.081,93	8.319,42	2.986,17	9.913,52
Kalimantan Timur	8.594,75	43.631,31	9.844,33	21.201,90
Kalimantan Utara	6.462,09	81.300,02	6.834,69	25.438,57
Sulawesi Utara	3.918,08	1.748,92	2.091,03	10.215,32
Sulawesi Tengah	7.114,11	13.933,13	5.447,92	13.658,27
Sulawesi Selatan	2.562,45	16.536,08	2.493,26	10.306,51
Sulawesi Tenggara	6.089,91	12.451,36	6.015,01	13.912,97
Gorontalo	4.548,16	17.663,54	1.449,26	12.520,45
Sulawesi Barat	2.415,10	12.670,31	3.861,91	12.314,60
Maluku	5.603,44	948,16	3.800,59	6.697,56
Maluku Utara	6.398,06	1.448,24	3.522,30	13.693,82
Papua Barat	2.463,07	724,13	2.714,71	4.798,30
Papua Barat Daya	10.495,64	259,31	1.830,32	3.336,86
Papua	1.763,18	2.841,99	2.337,80	3.377,57
Papua Selatan	855,40	293,48	2.739,67	5.869,64
Papua Tengah	298,49	1.173,12	414,74	755,31
Papua Pegunungan	57,14	54,83	23,25	762,86
Indonesia	1.505,74	4.203,42	1.403,19	7.197,12



Tabel
Table 4.11

Rata-Rata Luas Lahan yang Dikuasai Usaha Pertanian Perorangan Menurut Provinsi Domisili Pengelola (m²), 2023
Average Land Area Utilized by Individual Agricultural Holdings by Domicile Province of Holders (m²), 2023

Provinsi Province	Lahan Pertanian Agricultural Land			
	Sawah Rice Field	Bukan Sawah Non-Rice Field	Padang Rumput Sementara Temporary Meadow	Padang Rumput Permanen Permanent Meadow
(1)	(2)	(3)	(4)	(5)
Aceh	1.451,62	484,64	45,70	55,92
Sumatera Utara	992,91	888,78	25,70	53,26
Sumatera Barat	1.485,95	586,78	17,17	35,65
Riau	291,88	123,54	5,94	13,74
Jambi	400,94	303,39	59,17	80,96
Sumatera Selatan	2.320,03	423,79	30,18	59,90
Bengkulu	836,62	364,97	57,37	108,81
Lampung	1.506,29	2.230,71	26,80	27,26
Kepulauan Bangka Belitung	205,81	446,52	87,59	258,55
Kepulauan Riau	25,29	414,15	52,02	271,81
DKI Jakarta	315,58	187,52	12,62	9,82
Jawa Barat	1.989,22	406,07	7,66	10,84
Jawa Tengah	1.475,92	627,89	14,45	14,88
DI Yogyakarta	692,55	645,94	18,21	30,95
Jawa Timur	1.461,54	778,95	11,83	16,96
Banten	1.963,12	161,35	5,35	6,84
Bali	1.008,75	307,05	48,09	114,71
Nusa Tenggara Barat	2.178,61	2.707,31	18,28	53,90
Nusa Tenggara Timur	1.037,13	1.791,65	94,14	146,37
Kalimantan Barat	1.400,09	1.979,16	119,34	254,57
Kalimantan Tengah	1.583,60	770,80	225,23	419,78
Kalimantan Selatan	2.901,64	504,46	82,69	118,46
Kalimantan Timur	880,94	1.058,08	239,64	375,30
Kalimantan Utara	985,31	1.938,68	342,17	558,74
Sulawesi Utara	623,46	1.828,73	82,99	110,60
Sulawesi Tengah	1.343,58	1.445,64	159,29	344,24
Sulawesi Selatan	3.688,34	1.678,94	54,91	91,48
Sulawesi Tenggara	1.487,22	967,54	152,24	394,30
Gorontalo	923,33	6.260,85	180,11	135,12
Sulawesi Barat	1.084,73	830,58	142,10	239,17
Maluku	229,05	668,56	72,77	202,03
Maluku Utara	75,29	461,26	139,75	347,38
Papua Barat	181,06	838,17	66,35	116,08
Papua Barat Daya	45,02	643,77	127,62	368,38
Papua	18,72	723,55	119,70	305,21
Papua Selatan	2.597,90	325,84	58,06	145,98
Papua Tengah	13,69	443,95	15,83	43,67
Papua Pegunungan	4,49	565,58	5,04	14,30
Indonesia	1.513,74	895,09	38,11	67,94



Lanjutan Tabel/Continued Table 4.11

Provinsi Province	Lahan Pertanian Agricultural Land		
	Sementara Belum Ditanami Menunggu Penanaman Temporary Fallow Land Awaiting Planting	Tanaman Tahunan Permanent Crops	Kandang Ternak dan Bangunan Pertanian Lainnya Livestock Pens and Other Agricultural Buildings
(1)	(6)	(7)	(8)
Aceh	135,88	4.383,57	40,94
Sumatera Utara	93,12	5.726,26	33,44
Sumatera Barat	152,25	5.289,85	31,09
Riau	231,28	18.888,17	37,27
Jambi	272,26	17.904,35	54,31
Sumatera Selatan	144,60	12.494,72	49,42
Bengkulu	183,28	13.481,46	45,22
Lampung	53,85	3.992,98	32,33
Kepulauan Bangka Belitung	883,83	14.630,68	16,89
Kepulauan Riau	175,24	3.425,51	61,45
DKI Jakarta	5,01	202,55	11,61
Jawa Barat	22,93	499,70	14,18
Jawa Tengah	38,01	380,44	16,38
DI Yogyakarta	17,51	222,52	23,23
Jawa Timur	28,60	354,44	21,03
Banten	14,51	832,43	15,44
Bali	54,90	2.277,35	41,99
Nusa Tenggara Barat	72,90	567,24	59,35
Nusa Tenggara Timur	193,41	1.845,66	22,51
Kalimantan Barat	528,74	11.902,18	73,65
Kalimantan Tengah	444,13	12.406,22	92,67
Kalimantan Selatan	152,82	4.840,58	41,62
Kalimantan Timur	760,00	12.597,16	110,75
Kalimantan Utara	1.149,45	7.563,65	63,96
Sulawesi Utara	298,29	6.094,58	49,91
Sulawesi Tengah	716,81	7.416,63	62,44
Sulawesi Selatan	139,94	2.482,90	57,27
Sulawesi Tenggara	491,63	6.504,36	127,88
Gorontalo	533,88	2.255,44	38,34
Sulawesi Barat	348,28	7.428,74	58,97
Maluku	315,99	3.965,94	27,05
Maluku Utara	569,22	10.532,04	61,69
Papua Barat	263,09	2.410,19	36,38
Papua Barat Daya	265,93	971,63	17,61
Papua	172,64	1.071,30	125,23
Papua Selatan	141,22	461,20	22,54
Papua Tengah	48,31	92,57	35,16
Papua Pegunungan	77,29	75,32	13,70
Indonesia	128,67	3.728,41	33,00



Lanjutan Tabel/Continued Table 4.11

Provinsi Province	Lahan Pertanian Agricultural Land		Bukan Lahan Pertanian dan Bukan Tempat Tinggal Non-Agricultural and Non-Residential Land	Lahan Dikuasai Land Utilized
	Kegiatan Kehutanan Forestry Activities	Kegiatan Budidaya Perikanan Aquaculture Activities		
(1)	(9)	(10)	(11)	(12)
Aceh	49,56	198,36	45,76	6.891,95
Sumatera Utara	18,11	18,12	27,27	7.877,00
Sumatera Barat	30,16	18,31	28,57	7.675,74
Riau	6,11	13,17	67,50	19.678,62
Jambi	34,51	27,96	57,38	19.195,28
Sumatera Selatan	23,99	103,90	59,34	15.709,86
Bengkulu	18,07	16,48	36,09	15.148,37
Lampung	80,34	103,65	57,17	8.111,38
Kepulauan Bangka Belitung	12,75	13,15	181,43	16.737,14
Kepulauan Riau	15,25	17,45	268,67	4.726,87
DKI Jakarta	14,88	186,52	20,24	966,36
Jawa Barat	242,94	107,15	12,70	3.313,39
Jawa Tengah	225,52	60,13	21,26	2.874,89
DI Yogyakarta	467,38	9,23	45,16	2.172,68
Jawa Timur	132,94	51,81	13,07	2.871,16
Banten	399,09	97,67	7,65	3.503,45
Bali	58,82	3,04	33,03	3.947,73
Nusa Tenggara Barat	88,25	40,03	27,05	5.812,89
Nusa Tenggara Timur	339,14	5,33	100,29	5.575,64
Kalimantan Barat	24,12	26,18	527,20	16.835,22
Kalimantan Tengah	470,09	120,25	499,40	17.032,13
Kalimantan Selatan	19,77	141,17	78,10	8.881,25
Kalimantan Timur	58,56	1.882,12	422,05	18.384,63
Kalimantan Utara	54,89	6.381,03	385,94	19.423,81
Sulawesi Utara	77,01	25,45	24,97	9.215,99
Sulawesi Tengah	36,22	141,57	136,65	11.803,00
Sulawesi Selatan	83,77	509,72	59,23	8.846,49
Sulawesi Tenggara	744,78	303,15	336,05	11.509,14
Gorontalo	36,94	222,28	21,50	10.607,75
Sulawesi Barat	127,62	267,96	134,91	10.663,07
Maluku	100,37	2,10	67,28	5.651,32
Maluku Utara	18,26	3,23	90,65	12.298,77
Papua Barat	8,60	12,03	136,55	4.068,50
Papua Barat Daya	51,22	5,91	29,57	2.526,67
Papua	15,80	31,21	222,61	2.805,98
Papua Selatan	31,92	1,56	109,85	3.896,05
Papua Tengah	0,90	9,93	20,31	724,32
Papua Pegunungan	0,73	0,22	2,32	759,01
Indonesia	146,03	111,54	61,05	6.723,57

Tabel
Table

4.12

Rata-Rata Luas Lahan yang dikuasai Usaha Pertanian Perorangan Pengguna Lahan Pertanian Menurut Provinsi Domisili Pengelola dan Jenis Lahan (m²), 2023

Average Land Area Utilized by Individual Agricultural Holdings Utilizing Agricultural Land by Domicile Province of Holders and Type of Land (m²), 2023

Provinsi Province	Lahan Pertanian Agricultural Land			
	Sawah Rice Field	Bukan Sawah Non-Rice Field	Padang Rumput Sementara Temporary Meadow	Padang Rumput Permanen Permanent Meadow
(1)	(2)	(3)	(4)	(5)
Aceh	1.497,42	499,93	47,14	57,68
Sumatera Utara	1.044,74	935,18	27,05	56,05
Sumatera Barat	1.510,26	596,38	17,45	36,23
Riau	303,42	128,42	6,18	14,28
Jambi	407,92	308,67	60,20	82,37
Sumatera Selatan	2.369,22	432,77	30,82	61,17
Bengkulu	855,12	373,04	58,64	111,22
Lampung	1.526,52	2.260,67	27,16	27,63
Kepulauan Bangka Belitung	226,58	491,57	96,42	284,64
Kepulauan Riau	42,21	691,21	86,83	453,65
DKI Jakarta	583,24	346,57	23,32	18,15
Jawa Barat	2.027,94	413,97	7,81	11,05
Jawa Tengah	1.510,30	642,52	14,78	15,23
DI Yogyakarta	697,79	650,82	18,34	31,19
Jawa Timur	1.501,96	800,49	12,16	17,43
Banten	2.023,96	166,35	5,51	7,05
Bali	1.046,82	318,64	49,91	119,04
Nusa Tenggara Barat	2.304,26	2.863,45	19,33	57,00
Nusa Tenggara Timur	1.087,20	1.878,15	98,69	153,43
Kalimantan Barat	1.444,77	2.042,31	123,15	262,69
Kalimantan Tengah	1.690,11	822,64	240,38	448,01
Kalimantan Selatan	3.086,44	536,59	87,96	126,01
Kalimantan Timur	999,63	1.200,64	271,93	425,87
Kalimantan Utara	1.259,30	2.477,79	437,32	714,11
Sulawesi Utara	670,28	1.966,06	89,22	118,91
Sulawesi Tengah	1.470,56	1.582,26	174,34	376,78
Sulawesi Selatan	4.021,25	1.830,48	59,87	99,74
Sulawesi Tenggara	1.716,32	1.116,59	175,69	455,04
Gorontalo	1.023,73	6.941,64	199,69	149,81
Sulawesi Barat	1.187,03	908,91	155,50	261,72
Maluku	255,90	746,93	81,30	225,72
Maluku Utara	79,43	486,57	147,41	366,44
Papua Barat	201,86	934,47	73,97	129,42
Papua Barat Daya	57,98	829,15	164,38	474,46
Papua	21,95	848,33	140,34	357,85
Papua Selatan	3.835,05	481,01	85,71	215,49
Papua Tengah	14,21	460,85	16,43	45,33
Papua Pegunungan	4,52	568,40	5,07	14,37
Indonesia	1.573,34	930,33	39,61	70,61



Lanjutan Tabel/Continued Table 4.12

Provinsi Province	Lahan Pertanian Agricultural Land		
	Sementara Belum Ditanami Menunggu Penanaman Temporary Fallow Land Awaiting Planting	Tanaman Tahunan Permanent Crops	Kandang Ternak dan Bangunan Pertanian Lainnya Livestock Pens and Other Agricultural Buildings
(1)	(6)	(7)	(8)
Aceh	140,17	4.521,88	42,23
Sumatera Utara	97,98	6.025,16	35,19
Sumatera Barat	154,74	5.376,40	31,60
Riau	240,42	19.634,38	38,74
Jambi	277,00	18.216,04	55,26
Sumatera Selatan	147,67	12.759,68	50,47
Bengkulu	187,33	13.779,52	46,22
Lampung	54,58	4.046,60	32,76
Kepulauan Bangka Belitung	973,01	16.106,94	18,59
Kepulauan Riau	292,47	5.717,19	102,55
DKI Jakarta	9,26	374,35	21,45
Jawa Barat	23,38	509,43	14,46
Jawa Tengah	38,90	389,31	16,76
DI Yogyakarta	17,64	224,21	23,40
Jawa Timur	29,39	364,24	21,61
Banten	14,96	858,22	15,92
Bali	56,97	2.363,28	43,58
Nusa Tenggara Barat	77,10	599,95	62,77
Nusa Tenggara Timur	202,75	1.934,77	23,60
Kalimantan Barat	545,61	12.281,98	76,00
Kalimantan Tengah	474,01	13.240,64	98,91
Kalimantan Selatan	162,56	5.148,88	44,27
Kalimantan Timur	862,41	14.294,50	125,68
Kalimantan Utara	1.469,09	9.666,95	81,74
Sulawesi Utara	320,69	6.552,25	53,66
Sulawesi Tengah	784,55	8.117,56	68,35
Sulawesi Selatan	152,57	2.707,00	62,44
Sulawesi Tenggara	567,37	7.506,30	147,57
Gorontalo	591,93	2.500,69	42,51
Sulawesi Barat	381,13	8.129,33	64,54
Maluku	353,03	4.430,83	30,22
Maluku Utara	600,45	11.109,90	65,07
Papua Barat	293,32	2.687,10	40,56
Papua Barat Daya	342,51	1.251,42	22,68
Papua	202,41	1.256,06	146,83
Papua Selatan	208,47	680,82	33,27
Papua Tengah	50,15	96,09	36,50
Papua Pegunungan	77,68	75,70	13,77
Indonesia	133,74	3.875,20	34,30



Lanjutan Tabel/*Continued Table 4.12*

Provinsi Province	Lahan Pertanian Agricultural Land		Bukan Lahan Pertanian dan Bukan Tempat Tinggal Non-Agricultural and Non-Residential Land	Lahan Dikuasai Land Utilized
	Kegiatan Kehutanan Forestry Activities	Kegiatan Budidaya Perikanan Aquaculture Activities		
(1)	(9)	(10)	(11)	(12)
Aceh	51,13	204,62	47,21	7.109,40
Sumatera Utara	19,06	19,07	28,70	8.288,16
Sumatera Barat	30,66	18,61	29,03	7.801,33
Riau	6,35	13,69	70,17	20.456,06
Jambi	35,12	28,44	58,38	19.529,45
Sumatera Selatan	24,50	106,10	60,60	16.043,00
Bengkulu	18,47	16,85	36,88	15.483,28
Lampung	81,42	105,04	57,93	8.220,32
Kepulauan Bangka Belitung	14,03	14,47	199,74	18.425,93
Kepulauan Riau	25,45	29,12	448,42	7.889,16
DKI Jakarta	27,50	344,71	37,40	1.785,97
Jawa Barat	247,67	109,24	12,95	3.377,90
Jawa Tengah	230,77	61,53	21,75	2.941,86
DI Yogyakarta	470,91	9,30	45,51	2.189,11
Jawa Timur	136,61	53,24	13,43	2.950,56
Banten	411,46	100,70	7,89	3.612,02
Bali	61,04	3,15	34,28	4.096,70
Nusa Tenggara Barat	93,34	42,33	28,61	6.148,15
Nusa Tenggara Timur	355,51	5,58	105,13	5.844,81
Kalimantan Barat	24,89	27,01	544,02	17.372,42
Kalimantan Tengah	501,71	128,34	532,99	18.177,69
Kalimantan Selatan	21,03	150,16	83,08	9.446,90
Kalimantan Timur	66,45	2.135,72	478,92	20.861,78
Kalimantan Utara	70,15	8.155,47	493,27	24.825,17
Sulawesi Utara	82,80	27,37	26,84	9.908,07
Sulawesi Tengah	39,64	154,95	149,56	12.918,47
Sulawesi Selatan	91,33	555,73	64,58	9.644,97
Sulawesi Tenggara	859,51	349,85	387,82	13.282,03
Gorontalo	40,95	246,45	23,84	11.761,22
Sulawesi Barat	139,65	293,23	147,64	11.668,69
Maluku	112,14	2,34	75,16	6.313,78
Maluku Utara	19,27	3,41	95,63	12.973,57
Papua Barat	9,59	13,41	152,24	4.535,94
Papua Barat Daya	65,97	7,61	38,09	3.254,27
Papua	18,52	36,59	261,00	3.289,90
Papua Selatan	47,12	2,30	162,16	5.751,40
Papua Tengah	0,93	10,31	21,09	751,89
Papua Pegunungan	0,73	0,22	2,34	762,79
Indonesia	151,77	115,93	63,45	6.988,27



Tabel
Table 4.13

Rata-Rata Luas Lahan yang dikuasai Usaha Pertanian Perorangan Pengguna Jenis Lahan Tertentu Menurut Provinsi Domisili Pengelola dan Jenis Lahan (m²), 2023

Average Land Area Utilized by Individual Agricultural Holdings Utilizing Particular Type of Land by Domicile Province of Holders and Type of Land (m²), 2023

Provinsi Province	Lahan Pertanian Agricultural Land			
	Sawah Rice Field	Bukan Sawah Non-Rice Field	Padang Rumput Sementara Temporary Meadow	Padang Rumput Permanen Permanent Meadow
(1)	(2)	(3)	(4)	(5)
Aceh	2.762,83	3.672,97	6.185,25	6.196,98
Sumatera Utara	3.492,50	3.471,08	3.752,72	6.424,00
Sumatera Barat	3.276,36	2.553,02	2.983,31	3.730,65
Riau	4.893,90	2.753,10	4.081,13	4.617,37
Jambi	2.905,07	3.410,07	8.004,87	9.928,63
Sumatera Selatan	8.627,64	5.640,15	8.483,44	12.232,51
Bengkulu	4.546,79	3.144,94	7.920,91	9.111,49
Lampung	4.824,65	7.008,83	1.425,88	1.450,26
Kepulauan Bangka Belitung	5.248,01	3.554,80	5.665,89	6.262,96
Kepulauan Riau	6.133,99	2.603,24	3.485,57	5.370,23
DKI Jakarta	4.967,85	1.344,95	6.267,96	2.271,55
Jawa Barat	3.244,96	1.933,61	1.358,57	1.389,92
Jawa Tengah	2.869,67	2.526,40	1.110,99	1.003,81
DI Yogyakarta	1.587,81	2.010,78	665,88	978,04
Jawa Timur	3.207,78	2.948,38	965,46	936,70
Banten	3.002,30	1.435,48	1.111,10	1.341,94
Bali	3.213,07	2.064,96	1.063,91	1.376,45
Nusa Tenggara Barat	3.873,98	12.058,38	4.174,73	6.343,92
Nusa Tenggara Timur	3.825,84	2.945,59	2.769,22	3.608,46
Kalimantan Barat	5.044,76	7.291,60	7.989,85	11.312,45
Kalimantan Tengah	9.350,37	5.464,00	9.027,18	9.616,14
Kalimantan Selatan	5.754,33	3.945,21	5.765,04	8.046,22
Kalimantan Timur	8.816,04	5.828,46	11.870,62	15.422,51
Kalimantan Utara	6.611,91	6.582,70	9.147,45	10.435,04
Sulawesi Utara	7.448,66	5.633,51	6.995,34	7.273,17
Sulawesi Tengah	8.423,67	5.652,92	7.902,28	13.193,35
Sulawesi Selatan	6.998,30	5.955,72	2.698,03	3.871,67
Sulawesi Tenggara	11.703,27	3.812,26	5.764,56	8.264,87
Gorontalo	7.507,14	10.988,59	9.958,61	10.102,40
Sulawesi Barat	4.032,57	4.296,06	4.759,70	6.083,89
Maluku	9.111,93	1.336,84	2.270,98	3.288,01
Maluku Utara	8.564,53	2.061,44	6.504,54	6.305,73
Papua Barat	6.568,55	1.322,93	1.445,86	1.911,84
Papua Barat Daya	4.013,92	1.110,02	2.440,78	3.326,83
Papua	4.044,73	1.234,73	1.708,59	2.273,71
Papua Selatan	17.086,18	976,98	2.932,67	3.081,57
Papua Tengah	5.141,81	520,79	1.001,67	323,56
Papua Pegunungan	308,76	574,36	235,20	48,42
Indonesia	3.783,63	3.568,48	2.891,17	3.248,32



Lanjutan Tabel/Continued Table 4.13

Provinsi Province	Lahan Pertanian Agricultural Land		
	Sementara Belum Ditanami Menunggu Penanaman Temporary Fallow Land Awaiting Planting	Tanaman Tahunan Permanent Crops	Kandang Ternak dan Bangunan Pertanian Lainnya Livestock Pens and Other Agricultural Buildings
(1)	(6)	(7)	(8)
Aceh	7.463,75	9.262,39	218,58
Sumatera Utara	5.861,32	9.806,18	163,98
Sumatera Barat	7.363,67	8.578,41	138,24
Riau	16.463,71	21.579,71	352,39
Jambi	12.095,98	20.622,83	467,29
Sumatera Selatan	13.768,96	16.612,24	347,44
Bengkulu	10.519,73	16.181,34	389,18
Lampung	3.223,87	7.181,58	73,21
Kepulauan Bangka Belitung	8.755,62	17.749,22	194,82
Kepulauan Riau	4.102,63	7.048,64	430,58
DKI Jakarta	1.066,51	1.428,31	74,62
Jawa Barat	1.729,86	1.637,00	51,26
Jawa Tengah	1.294,26	1.025,97	36,46
DI Yogyakarta	790,48	560,92	36,44
Jawa Timur	1.257,81	1.285,51	40,15
Banten	1.856,09	2.399,15	73,78
Bali	1.774,62	4.269,04	75,02
Nusa Tenggara Barat	7.767,93	3.594,94	190,80
Nusa Tenggara Timur	2.733,13	3.129,42	67,36
Kalimantan Barat	11.162,35	15.500,09	893,80
Kalimantan Tengah	12.397,26	18.531,63	396,70
Kalimantan Selatan	6.354,01	10.168,24	243,67
Kalimantan Timur	17.081,12	20.874,24	592,22
Kalimantan Utara	13.055,51	16.973,85	328,86
Sulawesi Utara	6.504,03	9.281,06	554,07
Sulawesi Tengah	8.498,71	10.455,66	533,06
Sulawesi Selatan	6.662,20	6.978,86	333,64
Sulawesi Tenggara	8.544,42	10.588,88	1.195,24
Gorontalo	10.682,92	7.998,81	136,82
Sulawesi Barat	8.450,93	10.951,03	277,25
Maluku	3.244,54	5.934,67	553,25
Maluku Utara	6.165,55	11.985,28	559,69
Papua Barat	1.907,50	4.498,89	267,51
Papua Barat Daya	2.158,75	1.993,90	200,74
Papua	1.444,27	2.053,17	693,47
Papua Selatan	3.322,28	1.420,04	275,01
Papua Tengah	357,95	687,57	108,90
Papua Pegunungan	202,30	256,66	34,15
Indonesia	4.244,24	8.202,52	102,07



Lanjutan Tabel/Continued Table 4.13

Provinsi Province	Lahan Pertanian Agricultural Land		Bukan Lahan Pertanian dan Bukan Tempat Tinggal Non-Agricultural and Non-Residential Land	Lahan Dikuasai Land Utilized
	Kegiatan Kehutanan Forestry Activities	Kegiatan Budidaya Perikanan Aquaculture Activities		
(1)	(9)	(10)	(11)	(12)
Aceh	7.721,05	10.984,58	3.915,34	7.109,40
Sumatera Utara	2.505,56	1.696,19	968,67	8.288,16
Sumatera Barat	1.226,81	613,14	1.516,70	7.801,33
Riau	4.083,55	922,20	4.970,78	20.456,06
Jambi	3.075,03	2.595,12	4.114,34	19.529,45
Sumatera Selatan	2.803,43	5.053,18	2.830,14	16.043,00
Bengkulu	1.686,77	1.138,43	1.791,12	15.483,28
Lampung	1.684,16	3.127,55	444,48	8.220,32
Kepulauan Bangka Belitung	4.420,37	1.185,56	4.996,14	18.425,93
Kepulauan Riau	5.392,97	897,38	4.757,16	7.889,16
DKI Jakarta	3.271,98	2.194,38	456,20	1.785,97
Jawa Barat	1.554,74	1.710,39	472,75	3.377,90
Jawa Tengah	1.048,15	1.468,14	345,54	2.941,86
DI Yogyakarta	1.313,91	177,79	354,53	2.189,11
Jawa Timur	1.101,37	3.232,60	278,01	2.950,56
Banten	2.413,53	4.835,36	363,98	3.612,02
Bali	1.001,74	700,23	636,01	4.096,70
Nusa Tenggara Barat	3.417,42	3.616,48	1.355,25	6.148,15
Nusa Tenggara Timur	1.711,15	905,57	1.894,95	5.844,81
Kalimantan Barat	7.267,61	1.504,40	10.681,67	17.372,42
Kalimantan Tengah	11.189,67	5.125,86	6.793,81	18.177,69
Kalimantan Selatan	5.063,25	8.241,78	2.971,50	9.446,90
Kalimantan Timur	8.588,75	43.154,98	9.793,69	20.861,78
Kalimantan Utara	6.462,09	80.083,41	6.791,47	24.825,17
Sulawesi Utara	3.897,62	1.744,06	2.083,31	9.908,07
Sulawesi Tengah	7.041,55	13.631,06	5.383,64	12.918,47
Sulawesi Selatan	2.520,59	16.103,84	2.471,56	9.644,97
Sulawesi Tenggara	6.007,90	12.226,56	5.936,94	13.282,03
Gorontalo	4.533,20	17.268,16	1.436,28	11.761,22
Sulawesi Barat	2.363,50	12.495,61	3.826,34	11.668,69
Maluku	5.541,23	942,05	3.705,37	6.313,78
Maluku Utara	6.354,63	1.444,03	3.435,50	12.973,57
Papua Barat	2.463,07	720,66	2.672,29	4.535,94
Papua Barat Daya	10.366,86	253,90	1.826,89	3.254,27
Papua	1.755,21	2.821,07	2.305,59	3.289,90
Papua Selatan	849,34	287,08	2.686,19	5.751,40
Papua Tengah	298,49	1.159,12	414,62	751,89
Papua Pegunungan	57,14	54,83	23,25	762,79
Indonesia	1.494,67	4.175,61	1.393,07	6.988,27

Tabel
Table

4.14

Luas Lahan yang Dikuasai Usaha Pertanian Perorangan Menurut Lokasi dan Jenis Lahan (m²), 2023
Land Area Utilized by Individual Agricultural Holdings by Location and Type of Land (m²), 2023

Provinsi Province	Lahan Pertanian Agricultural Land			
	Sawah Rice Field	Bukan Sawah Non-Rice Field	Padang Rumput Sementara Temporary Meadow	Padang Rumput Permanen Permanent Meadow
(1)	(2)	(3)	(4)	(5)
Aceh	1.199.031.829	400.954.137	37.715.732	46.204.266
Sumatera Utara	1.505.553.348	1.346.277.111	38.976.257	80.667.168
Sumatera Barat	1.142.936.156	451.863.650	13.229.223	27.632.581
Riau	212.697.506	90.230.964	4.619.654	10.116.359
Jambi	226.634.916	171.418.679	33.059.306	45.534.729
Sumatera Selatan	2.751.398.532	505.171.589	36.257.830	72.073.455
Bengkulu	280.751.953	122.411.577	19.233.661	36.566.237
Lampung	2.065.276.839	3.058.941.682	36.516.921	36.392.268
Kepulauan Bangka Belitung	34.298.260	74.693.518	14.630.483	43.244.615
Kepulauan Riau	1.384.098	33.329.671	4.175.484	21.984.026
DKI Jakarta	2.387.071	751.881	7.463	5.049
Jawa Barat	6.550.021.276	1.336.048.004	25.324.547	35.777.355
Jawa Tengah	6.440.736.239	2.737.039.465	63.038.534	64.968.859
DI Yogyakarta	296.949.625	278.235.757	7.853.438	13.312.512
Jawa Timur	8.298.070.077	4.424.741.829	67.220.270	96.283.982
Banten	1.196.017.748	98.330.654	3.261.395	4.176.133
Bali	372.429.736	113.356.517	17.758.741	42.357.862
Nusa Tenggara Barat	1.674.956.375	2.081.637.209	14.052.151	41.457.108
Nusa Tenggara Timur	935.845.504	1.616.480.822	84.907.574	132.039.423
Kalimantan Barat	1.021.910.655	1.445.135.472	87.138.313	185.892.813
Kalimantan Tengah	491.137.284	239.213.117	69.732.203	130.246.419
Kalimantan Selatan	1.415.691.955	244.901.301	40.378.515	57.679.467
Kalimantan Timur	184.538.935	223.148.363	50.516.444	78.992.867
Kalimantan Utara	60.073.424	117.866.773	20.790.628	34.172.577
Sulawesi Utara	169.410.569	497.441.164	22.703.449	30.111.228
Sulawesi Tengah	614.887.305	663.040.989	73.175.638	157.700.083
Sulawesi Selatan	4.137.104.580	1.882.637.612	61.376.407	102.418.313
Sulawesi Tenggara	520.220.271	338.428.749	53.291.418	137.778.505
Gorontalo	137.728.042	931.780.715	26.640.841	20.104.881
Sulawesi Barat	223.868.615	171.333.079	29.254.703	49.289.422
Maluku	47.838.128	139.655.418	15.214.397	42.194.495
Maluku Utara	11.594.250	70.982.428	21.541.000	53.439.724
Papua Barat	9.061.173	42.202.399	3.324.041	5.815.581
Papua Barat Daya	1.487.150	21.239.160	4.210.338	12.152.917
Papua	1.379.253	53.465.888	8.817.016	22.479.372
Papua Selatan	175.704.252	22.184.271	3.925.074	9.880.102
Papua Tengah	2.817.259	91.108.822	3.212.530	8.954.952
Papua Pegunungan	993.893	125.065.676	1.116.136	3.163.332
Indonesia	44.414.824.077	26.262.746.111	1.118.197.750	1.993.261.030



Lanjutan Tabel/Continued Table 4.14

Provinsi Province	Lahan Pertanian Agricultural Land		
	Sementara Belum Ditanami Menunggu Penanaman Temporary Fallow Land Awaiting Planting	Tanaman Tahunan Permanent Crops	Kandang Ternak dan Bangunan Pertanian Lainnya Livestock Pens and Other Agricultural Buildings
(1)	(6)	(7)	(8)
Aceh	112.388.993	3.599.774.273	33.880.032
Sumatera Utara	139.185.017	8.522.458.076	50.164.142
Sumatera Barat	116.428.207	4.035.020.941	23.991.173
Riau	171.597.343	13.954.352.630	27.672.225
Jambi	153.920.296	10.159.483.854	30.808.657
Sumatera Selatan	173.325.925	14.901.067.681	58.547.835
Bengkulu	60.414.060	4.469.265.089	15.070.751
Lampung	73.302.924	5.485.605.184	44.351.309
Kepulauan Bangka Belitung	147.880.181	2.452.446.319	2.837.094
Kepulauan Riau	13.950.477	270.161.219	4.968.817
DKI Jakarta	14.040	562.219	116.133
Jawa Barat	75.532.687	1.621.541.810	46.773.710
Jawa Tengah	165.622.851	1.631.328.370	71.207.881
DI Yogyakarta	7.521.762	93.892.205	10.013.417
Jawa Timur	162.319.979	2.005.520.962	119.456.382
Banten	8.840.792	507.392.890	9.404.954
Bali	20.271.361	840.804.067	15.499.082
Nusa Tenggara Barat	56.037.877	436.184.485	45.630.470
Nusa Tenggara Timur	174.461.065	1.666.333.015	20.413.879
Kalimantan Barat	386.188.588	8.691.429.942	53.770.492
Kalimantan Tengah	137.578.896	3.860.975.196	28.882.456
Kalimantan Selatan	73.894.718	2.351.842.400	20.250.574
Kalimantan Timur	161.478.498	2.658.519.555	23.361.300
Kalimantan Utara	69.547.220	460.089.507	3.795.745
Sulawesi Utara	81.003.228	1.654.306.425	13.555.666
Sulawesi Tengah	328.381.405	3.401.940.459	28.566.157
Sulawesi Selatan	156.122.715	2.754.555.938	64.071.137
Sulawesi Tenggara	172.246.633	2.290.634.977	44.732.197
Gorontalo	79.624.526	334.828.949	5.718.625
Sulawesi Barat	71.372.882	1.535.044.628	12.199.452
Maluku	65.993.972	828.639.743	5.659.310
Maluku Utara	87.571.447	1.620.769.551	9.486.770
Papua Barat	13.182.199	120.695.682	1.822.590
Papua Barat Daya	8.775.172	32.105.102	580.937
Papua	12.742.454	79.013.025	9.226.094
Papua Selatan	9.551.382	31.197.081	1.539.836
Papua Tengah	9.925.250	19.005.744	7.208.297
Papua Pegunungan	17.091.535	16.699.753	3.030.116
Indonesia	3.775.288.556	109.395.488.948	968.265.692



Lanjutan Tabel/*Continued Table 4.14*

Provinsi <i>Province</i>	Lahan Pertanian <i>Agricultural Land</i>		Bukan Lahan Pertanian dan Bukan Tempat Tinggal <i>Non-Agricultural and Non-Residential Land</i>	Lahan Dikuasai <i>Land Utilized</i>
	Kegiatan Kehutanan <i>Forestry Activities</i>	Kegiatan Budidaya Perikanan <i>Aquaculture Activities</i>		
(1)	(9)	(10)	(11)	(12)
Aceh	41.079.388	164.275.485	37.970.736	5.673.274.870
Sumatera Utara	27.457.091	27.577.428	41.250.082	11.779.565.719
Sumatera Barat	23.287.629	14.112.672	24.466.097	5.872.968.328
Riau	4.357.540	9.595.069	51.142.902	14.536.382.191
Jambi	19.762.765	15.893.111	32.453.340	10.888.969.654
Sumatera Selatan	33.605.007	143.289.345	70.106.963	18.744.844.162
Bengkulu	5.997.587	5.635.602	12.130.642	5.027.477.159
Lampung	105.253.608	123.194.603	78.630.229	11.107.465.565
Kepulauan Bangka Belitung	2.115.039	2.116.176	30.378.059	2.804.639.743
Kepulauan Riau	1.183.390	1.362.499	21.737.588	374.237.267
DKI Jakarta	1.569	2.135.687	177.166	6.158.278
Jawa Barat	799.684.188	354.280.038	39.786.990	10.884.770.605
Jawa Tengah	982.347.556	258.693.479	92.768.532	12.507.751.767
DI Yogyakarta	200.867.477	3.924.917	19.499.929	932.071.038
Jawa Timur	756.209.687	294.055.864	74.180.081	16.298.059.114
Banten	243.213.050	59.390.638	4.632.778	2.134.661.031
Bali	21.725.447	1.121.762	12.196.929	1.457.521.502
Nusa Tenggara Barat	67.855.979	30.769.155	20.801.719	4.469.382.529
Nusa Tenggara Timur	305.933.651	5.274.718	90.460.890	5.032.150.539
Kalimantan Barat	17.576.649	20.941.062	382.317.191	12.292.301.175
Kalimantan Tengah	146.266.277	38.446.446	155.352.090	5.297.830.383
Kalimantan Selatan	9.614.215	70.964.782	37.805.278	4.323.643.204
Kalimantan Timur	12.398.586	399.718.496	89.732.934	3.882.405.978
Kalimantan Utara	3.342.815	393.579.048	23.605.776	1.186.863.512
Sulawesi Utara	20.900.753	6.904.849	6.778.056	2.503.115.387
Sulawesi Tengah	16.636.129	66.070.956	62.566.388	5.412.965.510
Sulawesi Selatan	93.801.825	552.618.539	65.958.388	9.870.665.454
Sulawesi Tenggara	260.593.807	107.402.573	116.828.876	4.042.158.005
Gorontalo	5.445.971	35.598.756	3.211.150	1.580.682.455
Sulawesi Barat	26.477.313	57.391.817	27.893.212	2.204.125.123
Maluku	20.962.484	438.052	14.050.852	1.180.646.851
Maluku Utara	2.805.248	496.745	13.967.375	1.892.654.537
Papua Barat	431.038	602.473	6.841.066	203.978.242
Papua Barat Daya	1.689.798	194.999	976.062	83.411.633
Papua	1.163.702	2.299.170	16.397.135	206.983.109
Papua Selatan	2.158.852	105.308	7.429.807	263.675.964
Papua Tengah	184.215	2.040.099	4.173.675	148.630.842
Papua Pegunungan	161.528	48.249	516.415	167.886.633
Indonesia	4.284.548.852	3.272.560.666	1.791.173.374	197.276.975.056



Tabel
Table 4.15

Jumlah Rumah Tangga Usaha Pertanian Menurut Provinsi dan Kelompok Luas Lahan Pertanian yang Dikuasai (rumah tangga), 2023
Number of Agricultural Households by Province and Classification of Agricultural Land Area Utilized (households), 2023

Provinsi Province	Kelompok Luas Lahan Pertanian yang Dikuasai (Ha) Classification of Agricultural Land Area Utilized (Ha)				
	0	<0,1 ¹	0,1-0,19	0,2-0,49	0,5-0,99
(1)	(2)	(3)	(4)	(5)	(6)
Aceh	22.187	125.952	123.551	190.056	122.635
Sumatera Utara	71.869	296.106	129.836	319.314	240.834
Sumatera Barat	9.927	127.833	85.249	159.771	133.978
Riau	25.639	72.260	16.409	44.622	75.883
Jambi	8.637	40.558	16.817	34.037	56.209
Sumatera Selatan	24.240	71.151	30.906	86.503	170.954
Bengkulu	6.808	17.546	6.024	26.058	50.997
Lampung	17.240	220.213	71.406	266.202	324.843
Kepulauan Bangka Belitung	13.747	13.446	3.472	10.315	22.802
Kepulauan Riau	30.338	16.293	4.069	6.383	7.304
DKI Jakarta	6.247	5.667	404	301	189
Jawa Barat	61.924	1.151.533	627.469	811.972	356.182
Jawa Tengah	91.805	1.359.270	873.583	1.164.959	510.428
DI Yogyakarta	2.921	170.221	94.144	105.833	33.976
Jawa Timur	149.266	1.993.733	1.001.586	1.420.263	645.510
Banten	18.190	178.988	107.976	159.591	84.498
Bali	14.146	88.700	56.453	107.021	61.380
Nusa Tenggara Barat	40.817	190.263	105.688	161.104	102.639
Nusa Tenggara Timur	37.456	148.724	116.956	213.817	183.650
Kalimantan Barat	20.114	45.027	28.500	76.203	102.703
Kalimantan Tengah	19.005	36.958	8.559	24.674	34.219
Kalimantan Selatan	26.382	49.883	32.875	102.427	96.422
Kalimantan Timur	24.234	29.490	5.898	12.259	19.006
Kalimantan Utara	12.403	7.925	2.077	3.778	5.264
Sulawesi Utara	17.829	38.694	15.924	33.286	53.121
Sulawesi Tengah	35.320	30.182	14.836	46.237	88.099
Sulawesi Selatan	76.870	102.730	83.105	203.613	217.728
Sulawesi Tenggara	40.888	39.397	12.694	30.643	56.138
Gorontalo	13.312	17.082	3.592	15.149	23.790
Sulawesi Barat	14.724	19.540	11.065	28.789	37.268
Maluku	18.276	47.397	21.928	32.670	29.159
Maluku Utara	7.163	11.404	5.358	11.052	23.497
Papua Barat	4.688	19.328	4.266	5.294	5.156
Papua Barat Daya	6.686	10.921	3.626	4.232	2.947
Papua	10.096	30.565	7.919	9.851	6.719
Papua Selatan	21.101	24.433	3.542	3.369	3.239
Papua Tengah	7.469	170.708	15.310	4.978	3.157
Papua Pegunungan	1.096	168.930	26.281	22.933	1.874
Indonesia	1.031.060	7.189.051	3.779.353	5.959.559	3.994.397



Lanjutan Tabel/*Continued Table 4.15*

Provinsi Province	Kelompok Luas Lahan Pertanian yang Dikuasai (Ha) Classification of Agricultural Land Area Utilized (Ha)			
	1-1,99	2-2,99	3-3,99	4-4,99
(1)	(7)	(8)	(9)	(10)
Aceh	128.351	44.636	14.142	6.603
Sumatera Utara	259.964	95.145	32.746	16.915
Sumatera Barat	128.117	45.120	15.231	7.635
Riau	173.036	148.715	48.231	41.751
Jambi	156.817	107.611	43.086	28.057
Sumatera Selatan	405.667	208.021	73.006	39.903
Bengkulu	114.177	53.581	20.073	10.028
Lampung	287.764	88.934	28.173	12.177
Kepulauan Bangka Belitung	43.394	22.655	10.566	6.020
Kepulauan Riau	8.049	2.939	921	552
DKI Jakarta	213	60	24	9
Jawa Barat	168.795	42.212	13.318	6.352
Jawa Tengah	173.389	29.233	7.824	3.127
DI Yogyakarta	8.676	991	221	89
Jawa Timur	246.355	45.819	13.770	5.907
Banten	39.939	7.968	2.198	913
Bali	28.552	5.829	1.615	666
Nusa Tenggara Barat	93.141	36.130	13.380	5.997
Nusa Tenggara Timur	129.628	29.312	8.022	2.678
Kalimantan Barat	189.417	120.740	51.773	29.017
Kalimantan Tengah	76.311	47.068	18.809	11.863
Kalimantan Selatan	96.873	32.865	11.252	5.641
Kalimantan Timur	42.875	32.491	11.846	9.270
Kalimantan Utara	10.269	6.315	2.772	2.009
Sulawesi Utara	65.471	21.142	7.763	3.609
Sulawesi Tengah	124.567	50.036	19.476	9.310
Sulawesi Selatan	211.431	79.369	31.411	14.344
Sulawesi Tenggara	80.169	35.111	15.412	8.015
Gorontalo	38.858	15.890	5.826	2.769
Sulawesi Barat	45.799	19.648	7.210	4.014
Maluku	30.784	8.719	2.896	1.200
Maluku Utara	52.360	19.614	7.207	3.395
Papua Barat	6.037	1.521	394	212
Papua Barat Daya	2.672	378	83	23
Papua	4.835	852	203	62
Papua Selatan	5.303	2.655	1.056	572
Papua Tengah	2.280	394	95	26
Papua Pegunungan	30	1	-	-
Indonesia	3.680.365	1.509.720	542.031	300.730



Lanjutan Tabel/Continued Table 4.15

Provinsi Province	Kelompok Luas Lahan Pertanian yang Dikuasai (Ha) Classification of Agricultural Land Area Utilized (Ha)			
	5-9,99	10-19,99	20-49,99	50-99
(1)	(11)	(12)	(13)	(14)
Aceh	7.778	1.580	384	60
Sumatera Utara	20.599	4.294	978	117
Sumatera Barat	9.105	1.940	411	53
Riau	45.819	11.120	2.230	225
Jambi	35.011	7.456	1.285	136
Sumatera Selatan	41.438	7.767	1.480	160
Bengkulu	11.471	2.016	313	32
Lampung	12.586	2.087	445	80
Kepulauan Bangka Belitung	8.388	1.991	424	77
Kepulauan Riau	699	153	29	2
DKI Jakarta	13	14	4	2
Jawa Barat	7.989	1.736	337	39
Jawa Tengah	3.483	657	107	16
DI Yogyakarta	83	6	3	1
Jawa Timur	7.417	1.576	420	58
Banten	1.108	183	37	3
Bali	714	94	9	1
Nusa Tenggara Barat	6.336	598	51	3
Nusa Tenggara Timur	2.548	259	29	3
Kalimantan Barat	31.384	4.987	894	66
Kalimantan Tengah	16.419	4.033	891	93
Kalimantan Selatan	7.025	1.326	266	24
Kalimantan Timur	13.417	4.121	912	78
Kalimantan Utara	3.718	1.592	599	75
Sulawesi Utara	4.290	800	131	11
Sulawesi Tengah	10.376	1.566	262	31
Sulawesi Selatan	15.666	2.083	325	29
Sulawesi Tenggara	9.500	1.357	191	16
Gorontalo	2.837	448	88	7
Sulawesi Barat	4.213	759	134	16
Maluku	1.160	150	14	2
Maluku Utara	3.642	457	48	2
Papua Barat	194	29	6	-
Papua Barat Daya	21	3	-	-
Papua	88	14	4	-
Papua Selatan	515	51	6	-
Papua Tengah	13	2	2	-
Papua Pegunungan	-	-	-	-
Indonesia	347.063	69.305	13.749	1.518



Lanjutan Tabel/*Continued Table 4.15*

Provinsi Province	Kelompok Luas Lahan Pertanian yang Dikuasai (Ha) Classification of Agricultural Land Area Utilized (Ha)			
	100-199	200-499	500-999	≥1.000
(1)	(15)	(16)	(17)	(18)
Aceh	17	5	1	2
Sumatera Utara	35	6	6	-
Sumatera Barat	15	6	1	-
Riau	71	17	2	-
Jambi	31	7	-	2
Sumatera Selatan	37	9	1	-
Bengkulu	4	1	-	-
Lampung	17	6	2	2
Kepulauan Bangka Belitung	7	3	1	-
Kepulauan Riau	1	1	-	-
DKI Jakarta	-	-	-	-
Jawa Barat	6	3	-	-
Jawa Tengah	3	2	-	-
DI Yogyakarta	-	-	-	1
Jawa Timur	13	1	-	-
Banten	-	-	-	-
Bali	-	-	-	-
Nusa Tenggara Barat	-	-	-	-
Nusa Tenggara Timur	2	-	-	-
Kalimantan Barat	18	5	-	-
Kalimantan Tengah	14	2	-	-
Kalimantan Selatan	5	1	-	1
Kalimantan Timur	16	4	-	2
Kalimantan Utara	25	8	-	-
Sulawesi Utara	1	-	-	-
Sulawesi Tengah	7	3	1	1
Sulawesi Selatan	4	2	-	-
Sulawesi Tenggara	3	1	-	-
Gorontalo	2	-	-	-
Sulawesi Barat	3	-	-	-
Maluku	-	-	-	1
Maluku Utara	2	-	-	-
Papua Barat	-	-	-	-
Papua Barat Daya	1	-	-	-
Papua	-	-	-	-
Papua Selatan	-	1	-	-
Papua Tengah	-	-	-	-
Papua Pegunungan	-	-	-	-
Indonesia	360	94	15	12

Catatan/Note: ¹ Tidak termasuk 0/Excluding 0.



Tabel
Table 4.16

Jumlah Rumah Tangga Usaha Pertanian Menurut Provinsi dan Kelompok Luas Lahan Sawah yang Dikuasai (rumah tangga), 2023
Number of Agricultural Households by Province and Classification of Rice Field Area Utilized (households), 2023

Provinsi Province	Kelompok Luas Lahan Sawah yang Dikuasai (Ha) Classification of Rice-field Area Utilized (Ha)				
	0	<0,1 ¹	0,1-0,19	0,2-0,49	0,5-0,99
(1)	(2)	(3)	(4)	(5)	(6)
Aceh	369.626	55.268	127.235	172.640	51.834
Sumatera Utara	1.060.767	60.946	111.416	173.005	54.586
Sumatera Barat	385.783	44.277	82.016	135.084	59.097
Riau	663.166	8.185	6.595	12.178	8.514
Jambi	458.854	19.590	19.509	22.019	11.220
Sumatera Selatan	845.927	8.104	28.682	81.532	91.254
Bengkulu	258.219	2.003	5.750	28.727	18.269
Lampung	909.032	15.578	62.106	183.160	109.589
Kepulauan Bangka Belitung	150.910	197	357	3.017	1.512
Kepulauan Riau	77.403	51	24	94	97
DKI Jakarta	12.303	326	126	146	99
Jawa Barat	1.240.635	647.014	496.069	532.702	199.550
Jawa Tengah	1.999.331	506.210	673.157	711.922	242.412
DI Yogyakarta	231.653	81.443	53.716	41.554	7.472
Jawa Timur	2.966.226	496.499	733.415	893.408	315.961
Banten	205.630	103.083	99.871	124.171	45.437
Bali	249.683	12.424	30.127	52.449	16.314
Nusa Tenggara Barat	327.213	71.181	101.025	146.772	70.848
Nusa Tenggara Timur	632.235	46.193	48.432	73.981	47.203
Kalimantan Barat	501.127	7.025	21.340	75.297	69.230
Kalimantan Tengah	247.039	1.580	3.333	15.077	13.789
Kalimantan Selatan	222.177	11.143	34.958	98.665	56.524
Kalimantan Timur	185.141	1.042	906	3.403	6.436
Kalimantan Utara	49.876	1.075	856	1.622	2.745
Sulawesi Utara	239.673	1.945	2.323	5.562	5.862
Sulawesi Tengah	359.152	2.385	4.035	17.682	22.060
Sulawesi Selatan	467.871	47.642	75.573	172.568	134.688
Sulawesi Tenggara	286.473	892	1.196	6.766	12.187
Gorontalo	121.735	245	932	6.172	5.469
Sulawesi Barat	139.057	8.603	9.870	19.093	10.525
Maluku	189.231	331	103	460	1.808
Maluku Utara	143.882	127	38	107	522
Papua Barat	45.783	80	100	254	485
Papua Barat Daya	31.225	101	25	88	94
Papua	70.871	86	42	84	79
Papua Selatan	55.810	201	211	647	1.497
Papua Tengah	203.896	212	22	53	117
Papua Pegunungan	217.926	3.152	17	28	-
Indonesia	16.822.541	2.266.439	2.835.508	3.812.189	1.695.385



Lanjutan Tabel/*Continued Table 4.16*

Provinsi Province	Kelompok Luas Lahan Sawah yang Dikuasai (Ha) Classification of Rice-field Area Utilized (Ha)			
	1-1,99	2-2,99	3-3,99	4-4,99
(1)	(7)	(8)	(9)	(10)
Aceh	10.024	944	190	74
Sumatera Utara	21.623	4.219	1.080	512
Sumatera Barat	16.061	1.606	327	82
Riau	5.689	1.192	287	123
Jambi	3.979	428	92	33
Sumatera Selatan	69.935	20.997	6.819	3.485
Bengkulu	5.615	432	69	22
Lampung	39.734	8.288	2.469	1.057
Kepulauan Bangka Belitung	1.096	152	31	24
Kepulauan Riau	47	10	3	1
DKI Jakarta	99	25	14	3
Jawa Barat	92.251	24.873	7.519	3.586
Jawa Tengah	68.234	11.068	2.889	1.168
DI Yogyakarta	1.162	117	29	6
Jawa Timur	97.877	17.372	5.131	2.291
Banten	18.248	3.620	876	300
Bali	3.608	401	107	27
Nusa Tenggara Barat	30.438	5.850	1.532	536
Nusa Tenggara Timur	20.563	3.191	705	276
Kalimantan Barat	24.323	2.008	326	91
Kalimantan Tengah	11.264	3.992	1.272	745
Kalimantan Selatan	30.327	6.806	1.572	608
Kalimantan Timur	6.586	1.700	422	160
Kalimantan Utara	2.115	376	86	39
Sulawesi Utara	4.723	1.175	439	169
Sulawesi Tengah	17.122	4.941	1.607	662
Sulawesi Selatan	94.216	28.208	9.737	4.059
Sulawesi Tenggara	13.432	4.695	1.948	877
Gorontalo	3.716	910	255	101
Sulawesi Barat	4.971	768	185	72
Maluku	1.852	377	128	40
Maluku Utara	393	114	15	-
Papua Barat	371	45	5	2
Papua Barat Daya	57	3	-	-
Papua	40	3	2	1
Papua Selatan	3.530	2.091	898	511
Papua Tengah	103	24	5	1
Papua Pegunungan	22	-	-	-
Indonesia	725.446	163.021	49.071	21.744



Lanjutan Tabel/Continued Table 4.16

Provinsi Province	Kelompok Luas Lahan Sawah yang Dikuasai (Ha) Classification of Rice-field Area Utilized (Ha)			
	5-9,99	10-19,99	20-49,99	50-99
(1)	(11)	(12)	(13)	(14)
Aceh	93	8	4	-
Sumatera Utara	535	63	12	-
Sumatera Barat	53	4	2	-
Riau	97	4	-	-
Jambi	30	2	1	-
Sumatera Selatan	3.955	510	41	1
Bengkulu	20	2	1	-
Lampung	1.067	91	4	2
Kepulauan Bangka Belitung	10	2	-	-
Kepulauan Riau	2	1	-	-
DKI Jakarta	4	1	1	-
Jawa Barat	4.626	878	152	12
Jawa Tengah	1.269	196	29	-
DI Yogyakarta	13	-	-	1
Jawa Timur	2.784	566	136	24
Banten	319	29	8	-
Bali	35	4	1	-
Nusa Tenggara Barat	681	65	6	-
Nusa Tenggara Timur	287	18	-	-
Kalimantan Barat	78	3	-	-
Kalimantan Tengah	756	59	12	-
Kalimantan Selatan	465	20	2	1
Kalimantan Timur	112	9	2	-
Kalimantan Utara	36	3	-	-
Sulawesi Utara	186	13	2	-
Sulawesi Tengah	606	54	4	-
Sulawesi Selatan	3.784	331	30	-
Sulawesi Tenggara	982	78	8	-
Gorontalo	104	7	3	1
Sulawesi Barat	35	2	1	-
Maluku	26	-	-	-
Maluku Utara	1	2	-	-
Papua Barat	-	-	-	-
Papua Barat Daya	-	-	-	-
Papua	-	-	-	-
Papua Selatan	407	35	4	-
Papua Tengah	1	-	-	-
Papua Pegunungan	-	-	-	-
Indonesia	23.459	3.060	466	42



Lanjutan Tabel/*Continued Table 4.16*

Provinsi <i>Province</i>	Kelompok Luas Lahan Sawah yang Dikuasai (Ha) <i>Classification of Rice-field Area Utilized (Ha)</i>			
	100-199	200-499	500-999	≥1.000
(1)	(15)	(16)	(17)	(18)
Aceh	-	-	-	-
Sumatera Utara	-	-	-	-
Sumatera Barat	-	-	-	-
Riau	-	-	-	-
Jambi	-	-	-	-
Sumatera Selatan	1	-	-	-
Bengkulu	-	-	-	-
Lampung	-	-	-	-
Kepulauan Bangka Belitung	-	-	-	-
Kepulauan Riau	-	-	-	-
DKI Jakarta	-	-	-	-
Jawa Barat	-	-	-	-
Jawa Tengah	1	-	-	-
DI Yogyakarta	-	-	-	-
Jawa Timur	4	-	-	-
Banten	-	-	-	-
Bali	-	-	-	-
Nusa Tenggara Barat	-	-	-	-
Nusa Tenggara Timur	-	-	-	-
Kalimantan Barat	-	-	-	-
Kalimantan Tengah	-	-	-	-
Kalimantan Selatan	-	-	-	-
Kalimantan Timur	-	-	-	-
Kalimantan Utara	-	-	-	-
Sulawesi Utara	-	-	-	-
Sulawesi Tengah	-	-	-	-
Sulawesi Selatan	2	1	-	-
Sulawesi Tenggara	1	-	-	-
Gorontalo	-	-	-	-
Sulawesi Barat	-	-	-	-
Maluku	-	-	-	-
Maluku Utara	-	-	-	-
Papua Barat	-	-	-	-
Papua Barat Daya	-	-	-	-
Papua	-	-	-	-
Papua Selatan	-	1	-	-
Papua Tengah	-	-	-	-
Papua Pegunungan	-	-	-	-
Indonesia	9	2	-	-

Catatan/Note: ¹Tidak termasuk 0/Excluding 0.



Tabel
Table 4.17

Jumlah Rumah Tangga Usaha Pertanian Menurut Provinsi dan Kelompok Luas Lahan Selain Sawah yang Dikuasai (rumah tangga), 2023
Number of Agricultural Households by Province and Classification of Land Area other Than Rice Field Utilized (households), 2023

Provinsi Province	Kelompok Luas Lahan Selain Sawah yang Dikuasai (Ha) Classification of Land Area other Than Rice Field Utilized (Ha)				
	0	<0,1 ¹	0,1-0,19	0,2-0,49	0,5-0,99
(1)	(2)	(3)	(4)	(5)	(6)
Aceh	251.513	167.301	38.275	64.879	78.946
Sumatera Utara	242.318	341.438	96.605	223.689	190.799
Sumatera Barat	110.590	188.934	59.322	93.381	93.074
Riau	36.770	71.939	15.146	42.825	74.097
Jambi	29.259	38.658	10.729	28.456	54.003
Sumatera Selatan	166.849	109.058	17.857	48.268	129.458
Bengkulu	24.293	20.205	4.862	19.470	46.465
Lampung	130.993	360.087	46.726	178.467	251.283
Kepulauan Bangka Belitung	14.989	13.721	3.444	9.903	22.552
Kepulauan Riau	30.441	16.306	4.074	6.367	7.264
DKI Jakarta	6.919	5.469	293	175	100
Jawa Barat	1.012.436	1.326.871	350.851	352.470	124.312
Jawa Tengah	944.113	1.907.400	487.830	554.849	221.319
DI Yogyakarta	51.775	214.315	57.592	62.796	22.933
Jawa Timur	1.275.324	2.617.042	506.157	667.326	303.045
Banten	229.439	188.073	55.660	70.683	35.901
Bali	57.546	124.890	42.649	66.367	43.406
Nusa Tenggara Barat	301.015	227.433	23.298	41.211	47.131
Nusa Tenggara Timur	85.315	183.478	118.476	193.471	155.884
Kalimantan Barat	72.554	54.166	26.278	59.795	87.084
Kalimantan Tengah	43.825	43.004	8.344	18.549	26.533
Kalimantan Selatan	152.786	89.300	22.724	41.251	47.274
Kalimantan Timur	33.842	31.301	5.893	11.246	16.128
Kalimantan Utara	15.006	8.831	1.801	3.266	4.451
Sulawesi Utara	26.955	40.068	15.406	31.652	50.977
Sulawesi Tengah	55.146	36.283	15.464	45.883	84.275
Sulawesi Selatan	320.198	171.767	60.740	137.707	142.705
Sulawesi Tenggara	55.336	43.493	13.839	31.363	54.106
Gorontalo	21.018	21.354	3.349	11.555	20.627
Sulawesi Barat	28.651	26.033	8.833	23.493	32.029
Maluku	20.259	48.060	22.262	33.052	28.322
Maluku Utara	7.498	11.453	5.406	11.175	23.538
Papua Barat	4.987	19.796	4.292	5.282	4.930
Papua Barat Daya	6.820	10.935	3.626	4.233	2.887
Papua	10.154	30.623	7.940	9.815	6.694
Papua Selatan	26.783	26.287	3.880	3.419	2.782
Papua Tengah	7.547	170.702	15.360	5.034	3.137
Papua Pegunungan	1.803	168.271	26.291	22.899	1.872
Indonesia	5.913.065	9.174.345	2.211.574	3.235.722	2.542.323



Lanjutan Tabel/*Continued Table 4.17*

Provinsi <i>Province</i>	Kelompok Luas Lahan Selain Sawah yang Dikuasai (Ha) <i>Classification of Land Area other Than Rice Field Utilized (Ha)</i>			
	1-1,99	2-2,99	3-3,99	4-4,99
(1)	(7)	(8)	(9)	(10)
Aceh	115.755	42.263	13.281	6.320
Sumatera Utara	233.911	88.641	30.557	16.038
Sumatera Barat	106.820	40.302	13.670	7.231
Riau	170.636	147.323	47.254	41.361
Jambi	155.080	106.228	42.146	27.711
Sumatera Selatan	367.335	184.183	61.300	34.225
Bengkulu	110.022	51.357	19.240	9.735
Lampung	241.650	75.769	23.628	10.415
Kepulauan Bangka Belitung	43.186	22.414	10.411	5.913
Kepulauan Riau	8.026	2.914	911	554
DKI Jakarta	114	37	8	8
Jawa Barat	58.165	14.015	4.628	2.329
Jawa Tengah	79.929	14.406	3.964	1.692
DI Yogyakarta	6.610	807	187	79
Jawa Timur	123.313	23.910	7.186	3.117
Banten	16.403	3.183	967	469
Bali	22.504	5.047	1.430	604
Nusa Tenggara Barat	66.828	28.720	10.478	4.748
Nusa Tenggara Timur	104.642	21.958	5.899	1.945
Kalimantan Barat	179.875	112.775	46.685	26.849
Kalimantan Tengah	68.142	42.530	17.015	10.827
Kalimantan Selatan	64.622	23.921	8.973	4.658
Kalimantan Timur	38.688	30.757	10.990	8.970
Kalimantan Utara	9.393	5.887	2.519	1.893
Sulawesi Utara	62.204	19.620	7.108	3.284
Sulawesi Tengah	114.600	43.873	16.408	7.865
Sulawesi Selatan	127.409	43.346	16.506	7.706
Sulawesi Tenggara	72.653	30.381	12.697	6.589
Gorontalo	35.873	14.713	5.401	2.609
Sulawesi Barat	40.719	18.183	6.638	3.756
Maluku	29.099	8.165	2.714	1.130
Maluku Utara	52.046	19.425	7.144	3.384
Papua Barat	5.581	1.444	377	208
Papua Barat Daya	2.599	364	81	23
Papua	4.774	840	200	62
Papua Selatan	2.021	465	105	37
Papua Tengah	2.173	361	81	24
Papua Pegunungan	8	1	-	-
Indonesia	2.943.408	1.290.528	458.787	264.368



Lanjutan Tabel/Continued Table 4.17

Provinsi Province	Kelompok Luas Lahan Selain Sawah yang Dikuasai (Ha) Classification of Land Area other Than Rice Field Utilized (Ha)			
	5-9,99	10-19,99	20-49,99	50-99
(1)	(11)	(12)	(13)	(14)
Aceh	7.400	1.547	375	61
Sumatera Utara	19.514	4.137	955	115
Sumatera Barat	8.678	1.908	407	53
Riau	45.112	11.028	2.224	225
Jambi	34.615	7.413	1.283	136
Sumatera Selatan	34.445	6.688	1.372	159
Bengkulu	11.146	1.986	312	31
Lampung	10.749	1.885	421	77
Kepulauan Bangka Belitung	8.290	1.973	424	77
Kepulauan Riau	693	150	29	2
DKI Jakarta	6	13	3	2
Jawa Barat	2.880	699	179	24
Jawa Tengah	1.896	397	72	15
DI Yogyakarta	62	6	3	-
Jawa Timur	4.083	901	249	31
Banten	647	137	27	3
Bali	647	82	7	1
Nusa Tenggara Barat	4.811	435	37	2
Nusa Tenggara Timur	1.789	196	26	3
Kalimantan Barat	29.024	4.793	881	66
Kalimantan Tengah	15.270	3.904	868	91
Kalimantan Selatan	6.209	1.265	254	24
Kalimantan Timur	13.024	4.074	906	78
Kalimantan Utara	3.513	1.565	596	75
Sulawesi Utara	3.914	753	119	11
Sulawesi Tengah	8.842	1.381	248	30
Sulawesi Selatan	8.905	1.423	267	28
Sulawesi Tenggara	7.733	1.148	178	16
Gorontalo	2.641	420	82	6
Sulawesi Barat	3.953	743	132	16
Maluku	1.126	150	14	2
Maluku Utara	3.628	453	47	2
Papua Barat	193	29	6	-
Papua Barat Daya	21	3	-	-
Papua	89	13	4	-
Papua Selatan	53	11	-	-
Papua Tengah	12	1	2	-
Papua Pegunungan	-	-	-	-
Indonesia	305.613	63.710	13.009	1.462



Lanjutan Tabel/*Continued Table 4.17*

Provinsi <i>Province</i>	Kelompok Luas Lahan Selain Sawah yang Dikuasai (Ha) <i>Classification of Land Area other Than Rice Field Utilized (Ha)</i>			
	100-199	200-499	500-999	≥1.000
(1)	(15)	(16)	(17)	(18)
Aceh	16	5	1	2
Sumatera Utara	35	6	6	-
Sumatera Barat	15	6	1	-
Riau	71	17	2	-
Jambi	31	7	-	2
Sumatera Selatan	36	9	1	-
Bengkulu	4	1	-	-
Lampung	17	6	2	2
Kepulauan Bangka Belitung	7	3	1	-
Kepulauan Riau	1	1	-	-
DKI Jakarta	-	-	-	-
Jawa Barat	5	3	-	-
Jawa Tengah	2	2	-	-
DI Yogyakarta	-	-	-	1
Jawa Timur	10	-	-	-
Banten	-	-	-	-
Bali	-	-	-	-
Nusa Tenggara Barat	-	-	-	-
Nusa Tenggara Timur	2	-	-	-
Kalimantan Barat	18	5	-	-
Kalimantan Tengah	14	2	-	-
Kalimantan Selatan	5	1	-	1
Kalimantan Timur	16	4	-	2
Kalimantan Utara	25	8	-	-
Sulawesi Utara	1	-	-	-
Sulawesi Tengah	7	3	1	1
Sulawesi Selatan	2	1	-	-
Sulawesi Tenggara	2	1	-	-
Gorontalo	2	-	-	-
Sulawesi Barat	3	-	-	-
Maluku	-	-	-	1
Maluku Utara	2	-	-	-
Papua Barat	-	-	-	-
Papua Barat Daya	1	-	-	-
Papua	-	-	-	-
Papua Selatan	-	-	-	-
Papua Tengah	-	-	-	-
Papua Pegunungan	-	-	-	-
Indonesia	350	91	15	12

Catatan/Note: ¹Tidak termasuk 0/Excluding 0.



Tabel
Table 4.18

Jumlah Rumah Tangga Usaha Pertanian Menurut Provinsi dan Kelompok Luas Lahan Tanaman Semusim Bukan Sawah yang Dikuasai, 2023
Number of Agricultural Households by Province and Classification of non-Rice Field for Temporary Crops Area Utilized, 2023

Provinsi Province	Kelompok Luas Lahan Tanaman Semusim Bukan Sawah yang Dikuasai (Ha) Classification of non-Rice Field for Temporary Crops Area Utilized (Ha)				
	0	<0,1 ¹	0,1-0,19	0,2-0,49	0,5-0,99
(1)	(2)	(3)	(4)	(5)	(6)
Aceh	680.272	33.981	18.731	23.655	17.894
Sumatera Utara	1.103.594	115.663	60.348	117.455	57.589
Sumatera Barat	552.250	67.440	34.389	40.057	19.378
Riau	673.612	18.994	2.762	4.203	3.463
Jambi	486.284	17.003	7.811	12.480	7.631
Sumatera Selatan	1.073.176	26.485	9.205	13.993	15.486
Bengkulu	280.988	12.343	4.702	10.905	6.839
Lampung	901.415	54.446	27.642	113.405	126.953
Kepulauan Bangka Belitung	136.553	7.795	2.143	4.272	4.248
Kepulauan Riau	64.945	7.204	1.384	1.742	1.404
DKI Jakarta	11.286	1.603	133	69	24
Jawa Barat	2.562.639	344.581	144.557	138.537	39.768
Jawa Tengah	3.151.640	388.965	250.644	280.346	102.651
DI Yogyakarta	279.555	55.657	35.591	36.430	8.393
Jawa Timur	4.048.916	459.134	336.157	429.808	175.846
Banten	534.110	41.104	11.309	9.862	3.656
Bali	310.485	24.838	10.639	13.807	4.274
Nusa Tenggara Barat	586.451	13.975	8.120	20.425	33.145
Nusa Tenggara Timur	335.305	171.633	102.065	139.237	87.758
Kalimantan Barat	505.157	23.992	11.557	27.158	58.006
Kalimantan Tengah	255.544	16.303	3.010	4.365	6.939
Kalimantan Selatan	401.896	24.111	9.605	11.012	7.640
Kalimantan Timur	168.104	10.913	3.217	4.935	7.424
Kalimantan Utara	41.045	4.474	1.376	2.124	3.564
Sulawesi Utara	175.665	21.615	7.214	15.819	20.255
Sulawesi Tengah	318.058	19.180	9.995	24.192	31.421
Sulawesi Selatan	739.889	58.428	32.959	73.899	65.849
Sulawesi Tenggara	242.685	28.204	8.543	18.488	20.175
Gorontalo	59.525	2.615	2.107	10.320	20.276
Sulawesi Barat	154.357	8.697	2.874	10.483	11.164
Maluku	94.203	64.598	14.363	12.851	6.120
Maluku Utara	111.412	19.710	3.642	4.557	3.966
Papua Barat	16.892	21.021	3.048	3.394	1.877
Papua Barat Daya	12.898	12.490	2.961	2.184	833
Papua	29.202	28.876	4.936	4.697	2.720
Papua Selatan	43.578	17.134	1.907	1.627	1.100
Papua Tengah	29.795	155.845	12.533	3.558	1.796
Papua Pegunungan	3.379	177.354	27.654	12.513	242
Indonesia	21.176.760	2.578.404	1.231.833	1.658.864	987.767



Lanjutan Tabel/*Continued Table 4.18*

Provinsi Province	Kelompok Luas Lahan Tanaman Semusim Bukan Sawah yang Dikuasai (Ha) Classification of non-Rice Field for Temporary Crops Area Utilized (Ha)			
	1-1,99	2-2,99	3-3,99	4-4,99
(1)	(7)	(8)	(9)	(10)
Aceh	10.401	2.110	466	198
Sumatera Utara	27.492	4.738	1.021	394
Sumatera Barat	8.904	1.379	315	146
Riau	2.231	493	129	64
Jambi	3.570	627	153	85
Sumatera Selatan	16.955	4.021	902	458
Bengkulu	2.908	347	62	20
Lampung	75.923	19.643	5.972	2.707
Kepulauan Bangka Belitung	1.868	284	71	32
Kepulauan Riau	803	171	34	15
DKI Jakarta	23	4	1	1
Jawa Barat	14.880	2.902	889	468
Jawa Tengah	34.910	5.738	1.492	591
DI Yogyakarta	1.377	118	27	7
Jawa Timur	64.247	11.285	3.045	1.266
Banten	1.312	168	41	11
Bali	897	144	46	23
Nusa Tenggara Barat	54.783	23.593	8.487	3.638
Nusa Tenggara Timur	32.855	3.235	578	193
Kalimantan Barat	64.321	8.408	1.418	434
Kalimantan Tengah	10.213	1.743	425	193
Kalimantan Selatan	6.775	1.411	366	154
Kalimantan Timur	8.965	1.757	328	125
Kalimantan Utara	4.925	923	242	74
Sulawesi Utara	16.750	3.225	887	327
Sulawesi Tengah	21.808	3.974	931	357
Sulawesi Selatan	47.788	12.990	4.055	1.479
Sulawesi Tenggara	9.690	1.270	289	91
Gorontalo	30.028	9.748	2.811	1.187
Sulawesi Barat	4.862	577	105	31
Maluku	1.924	197	54	17
Maluku Utara	1.623	193	59	21
Papua Barat	750	103	19	12
Papua Barat Daya	211	13	2	-
Papua	712	46	10	7
Papua Selatan	414	67	11	4
Papua Tengah	818	69	13	5
Papua Pegunungan	2	1	-	-
Indonesia	588.918	127.715	35.756	14.835



Lanjutan Tabel/Continued Table 4.18

Provinsi Province	Kelompok Luas Lahan Tanaman Semusim Bukan Sawah yang Dikuasai (Ha) Classification of non-Rice Field for Temporary Crops Area Utilized (Ha)			
	5-9,99	10-19,99	20-49,99	50-99
(1)	(11)	(12)	(13)	(14)
Aceh	201	25	5	1
Sumatera Utara	408	51	9	2
Sumatera Barat	127	7	-	-
Riau	58	17	2	-
Jambi	101	10	2	-
Sumatera Selatan	519	38	5	-
Bengkulu	14	1	-	-
Lampung	3.360	534	138	28
Kepulauan Bangka Belitung	35	6	-	-
Kepulauan Riau	26	4	1	-
DKI Jakarta	1	-	-	2
Jawa Barat	505	111	28	1
Jawa Tengah	729	145	27	8
DI Yogyakarta	8	2	-	-
Jawa Timur	1.575	315	87	9
Banten	17	1	1	-
Bali	25	1	1	-
Nusa Tenggara Barat	3.291	225	14	-
Nusa Tenggara Timur	201	21	1	2
Kalimantan Barat	373	23	1	-
Kalimantan Tengah	155	22	4	1
Kalimantan Selatan	268	26	3	1
Kalimantan Timur	133	14	2	1
Kalimantan Utara	75	6	1	-
Sulawesi Utara	285	28	2	-
Sulawesi Tengah	353	35	5	1
Sulawesi Selatan	1.263	96	12	3
Sulawesi Tenggara	93	6	1	-
Gorontalo	927	96	10	-
Sulawesi Barat	32	-	-	-
Maluku	25	4	-	-
Maluku Utara	16	2	-	-
Papua Barat	8	1	-	-
Papua Barat Daya	1	-	-	-
Papua	2	-	-	-
Papua Selatan	1	-	-	-
Papua Tengah	1	-	1	-
Papua Pegunungan	-	-	-	-
Indonesia	15.212	1.873	363	60



Lanjutan Tabel/Continued Table 4.18

Provinsi Province	Kelompok Luas Lahan Tanaman Semusim Bukan Sawah yang Dikuasai (Ha) Classification of non-Rice Field for Temporary Crops Area Utilized (Ha)			
	100-199	200-499	500-999	≥1.000
(1)	(15)	(16)	(17)	(18)
Aceh	-	-	-	-
Sumatera Utara	-	-	-	-
Sumatera Barat	-	-	-	-
Riau	2	-	-	-
Jambi	-	-	-	-
Sumatera Selatan	-	-	-	-
Bengkulu	-	-	-	-
Lampung	3	6	1	1
Kepulauan Bangka Belitung	-	1	-	-
Kepulauan Riau	-	-	-	-
DKI Jakarta	-	-	-	-
Jawa Barat	1	-	-	-
Jawa Tengah	-	-	-	-
DI Yogyakarta	-	-	-	1
Jawa Timur	4	-	-	-
Banten	-	-	-	-
Bali	-	-	-	-
Nusa Tenggara Barat	-	-	-	-
Nusa Tenggara Timur	-	-	-	-
Kalimantan Barat	-	-	-	-
Kalimantan Tengah	1	-	-	-
Kalimantan Selatan	-	-	-	-
Kalimantan Timur	-	1	-	-
Kalimantan Utara	-	-	-	-
Sulawesi Utara	-	-	-	-
Sulawesi Tengah	-	-	-	-
Sulawesi Selatan	-	-	-	-
Sulawesi Tenggara	-	-	-	-
Gorontalo	-	-	-	-
Sulawesi Barat	-	-	-	-
Maluku	-	-	-	-
Maluku Utara	-	-	-	-
Papua Barat	-	-	-	-
Papua Barat Daya	-	-	-	-
Papua	-	-	-	-
Papua Selatan	-	-	-	-
Papua Tengah	-	-	-	-
Papua Pegunungan	-	-	-	-
Indonesia	11	8	1	2

Catatan/Note: ¹ Tidak termasuk 0/Excluding 0.

Tabel
Table

4.19

Jumlah Rumah Tangga Usaha Pertanian Menurut Provinsi dan Kelompok Luas Lahan Padang Rumput Sementara yang Dikuasai (rumah tangga), 2023
Number of Agricultural Households by Province and Classification of Temporary Meadow Area Utilized (households), 2023

Provinsi Province	Kelompok Luas Lahan Padang Rumput Sementara yang Dikuasai (Ha) Classification of Temporary Meadow Area Utilized (Ha)				
	0	<0,1 ¹	0,1-0,19	0,2-0,49	0,5-0,99
(1)	(2)	(3)	(4)	(5)	(6)
Aceh	781.855	1.040	670	1.185	1.718
Sumatera Utara	1.478.394	3.602	1.322	2.745	1.444
Sumatera Barat	720.006	1.973	712	853	462
Riau	704.974	414	134	255	136
Jambi	531.598	812	444	887	755
Sumatera Selatan	1.157.036	633	275	829	880
Bengkulu	316.710	477	148	395	560
Lampung	1.306.567	17.433	3.077	3.153	1.252
Kepulauan Bangka Belitung	154.732	386	216	805	721
Kepulauan Riau	76.531	518	156	253	150
DKI Jakarta	13.120	23	2	-	1
Jawa Barat	3.231.340	11.614	3.323	2.592	726
Jawa Tengah	4.161.726	35.772	11.628	7.107	1.323
DI Yogyakarta	405.433	9.358	1.439	769	138
Jawa Timur	5.462.796	47.691	11.908	7.624	1.356
Banten	598.680	1.963	469	357	84
Bali	348.553	11.476	2.768	1.861	430
Nusa Tenggara Barat	752.788	1.603	450	525	290
Nusa Tenggara Timur	842.682	11.972	5.528	6.993	3.835
Kalimantan Barat	690.038	1.554	1.035	2.286	2.590
Kalimantan Tengah	291.225	2.356	624	1.132	1.160
Kalimantan Selatan	456.302	1.799	933	1.689	1.246
Kalimantan Timur	201.689	952	345	777	592
Kalimantan Utara	56.550	283	107	305	572
Sulawesi Utara	258.888	420	337	823	822
Sulawesi Tengah	421.273	696	760	1.957	2.687
Sulawesi Selatan	1.016.192	10.740	3.052	4.327	2.743
Sulawesi Tenggara	320.395	2.557	924	1.838	1.902
Gorontalo	136.985	166	140	501	721
Sulawesi Barat	187.115	1.636	724	1.566	1.156
Maluku	187.904	4.059	500	733	643
Maluku Utara	141.969	641	277	780	802
Papua Barat	44.848	1.417	335	326	151
Papua Barat Daya	29.884	650	299	436	270
Papua	66.196	2.723	906	864	402
Papua Selatan	64.523	799	126	118	155
Papua Tengah	201.195	2.511	283	212	162
Papua Pegunungan	216.405	4.497	154	88	1
Indonesia	28.035.097	199.216	56.530	59.946	35.038



Lanjutan Tabel/*Continued Table 4.19*

Provinsi Province	Kelompok Luas Lahan Padang Rumput Sementara yang Dikuasai (Ha) Classification of non-Rice Field for Temporary Crops Area Utilized (Ha)			
	1-1,99	2-2,99	3-3,99	4-4,99
(1)	(7)	(8)	(9)	(10)
Aceh	1.130	217	55	31
Sumatera Utara	938	207	45	34
Sumatera Barat	271	72	20	10
Riau	60	35	3	12
Jambi	770	290	91	30
Sumatera Selatan	1.063	311	105	44
Bengkulu	562	169	49	23
Lampung	529	107	25	13
Kepulauan Bangka Belitung	350	62	16	5
Kepulauan Riau	89	20	5	6
DKI Jakarta	-	-	-	-
Jawa Barat	210	39	10	7
Jawa Tengah	284	28	8	4
DI Yogyakarta	26	2	1	-
Jawa Timur	294	17	4	1
Banten	34	2	2	-
Bali	65	17	2	3
Nusa Tenggara Barat	305	99	38	24
Nusa Tenggara Timur	1.697	267	56	19
Kalimantan Barat	2.190	678	252	93
Kalimantan Tengah	1.388	549	205	108
Kalimantan Selatan	899	226	74	38
Kalimantan Timur	665	341	113	188
Kalimantan Utara	746	168	51	22
Sulawesi Utara	524	140	53	27
Sulawesi Tengah	2.074	537	150	90
Sulawesi Selatan	1.276	243	71	27
Sulawesi Tenggara	1.293	359	120	66
Gorontalo	748	245	67	37
Sulawesi Barat	706	176	51	20
Maluku	415	51	26	15
Maluku Utara	506	122	42	25
Papua Barat	38	8	1	-
Papua Barat Daya	50	4	-	-
Papua	81	23	5	3
Papua Selatan	74	26	11	7
Papua Tengah	66	3	1	1
Papua Pegunungan	-	-	-	-
Indonesia	22.416	5.860	1.828	1.033



Lanjutan Tabel/Continued Table 4.19

Provinsi Province	Kelompok Luas Lahan Padang Rumput Sementara yang dikuasai (Ha) Classification of non-Rice Field for Temporary Crops Area Utilized (Ha)			
	5-9,99	10-19,99	20-49,99	50-99
(1)	(11)	(12)	(13)	(14)
Aceh	30	7	2	-
Sumatera Utara	29	4	-	-
Sumatera Barat	12	1	-	-
Riau	6	1	-	-
Jambi	63	14	3	-
Sumatera Selatan	62	5	-	-
Bengkulu	32	3	1	-
Lampung	12	6	3	-
Kepulauan Bangka Belitung	13	1	1	-
Kepulauan Riau	4	1	-	-
DKI Jakarta	-	1	-	-
Jawa Barat	5	1	-	-
Jawa Tengah	5	1	-	-
DI Yogyakarta	-	-	-	-
Jawa Timur	2	-	1	-
Banten	-	1	-	-
Bali	4	-	1	-
Nusa Tenggara Barat	23	2	-	-
Nusa Tenggara Timur	32	2	1	-
Kalimantan Barat	105	20	7	-
Kalimantan Tengah	112	36	19	4
Kalimantan Selatan	54	6	1	-
Kalimantan Timur	234	18	5	-
Kalimantan Utara	23	2	-	-
Sulawesi Utara	31	6	1	-
Sulawesi Tengah	72	11	3	-
Sulawesi Selatan	34	5	-	-
Sulawesi Tenggara	72	8	1	-
Gorontalo	36	4	-	-
Sulawesi Barat	26	6	-	-
Maluku	10	-	-	-
Maluku Utara	34	3	-	-
Papua Barat	1	-	-	-
Papua Barat Daya	-	-	-	-
Papua	4	1	-	-
Papua Selatan	4	-	-	-
Papua Tengah	-	-	-	-
Papua Pegunungan	-	-	-	-
Indonesia	1.186	177	50	4



Lanjutan Tabel/*Continued Table 4.19*

Provinsi Province	Kelompok Luas Lahan Padang Rumput Sementara yang dikuasai (Ha) Classification of non-Rice Field for Temporary Crops Area Utilized (Ha)			
	100-199	200-499	500-999	≥1.000
(1)	(15)	(16)	(17)	(18)
Aceh	-	-	-	-
Sumatera Utara	-	-	-	-
Sumatera Barat	-	-	-	-
Riau	-	-	-	-
Jambi	-	-	-	-
Sumatera Selatan	-	-	-	-
Bengkulu	-	-	-	-
Lampung	-	-	-	-
Kepulauan Bangka Belitung	-	-	-	-
Kepulauan Riau	-	-	-	-
DKI Jakarta	-	-	-	-
Jawa Barat	-	-	-	-
Jawa Tengah	-	-	-	-
DI Yogyakarta	-	-	-	-
Jawa Timur	-	-	-	-
Banten	-	-	-	-
Bali	-	-	-	-
Nusa Tenggara Barat	-	-	-	-
Nusa Tenggara Timur	-	-	-	-
Kalimantan Barat	-	-	-	-
Kalimantan Tengah	-	-	-	-
Kalimantan Selatan	1	-	-	-
Kalimantan Timur	-	-	-	-
Kalimantan Utara	-	-	-	-
Sulawesi Utara	-	-	-	-
Sulawesi Tengah	-	-	-	-
Sulawesi Selatan	-	-	-	-
Sulawesi Tenggara	-	-	-	-
Gorontalo	-	-	-	-
Sulawesi Barat	-	-	-	-
Maluku	-	-	-	-
Maluku Utara	-	-	-	-
Papua Barat	-	-	-	-
Papua Barat Daya	-	-	-	-
Papua	-	-	-	-
Papua Selatan	-	-	-	-
Papua Tengah	-	-	-	-
Papua Pegunungan	-	-	-	-
Indonesia	1	-	-	-

Catatan/Note: ¹ Tidak termasuk 0/Excluding 0.



Tabel
Table 4.20

Jumlah Rumah Tangga Usaha Pertanian Menurut Provinsi dan Kelompok Luas Lahan Padang Rumput Permanen yang Dikuasai (rumah tangga), 2023
Number of Agricultural Households by Province and Classification of Permanent Meadow Area Utilized (households), 2023

Provinsi Province	Kelompok Luas Lahan Padang Rumput Permanen yang Dikuasai (Ha) Classification of Permanent Meadow Area Utilized (Ha)				
	0	<0,1 ¹	0,1-0,19	0,2-0,49	0,5-0,99
(1)	(2)	(3)	(4)	(5)	(6)
Aceh	780.545	1.981	856	1.093	1.684
Sumatera Utara	1.476.207	3.769	1.395	2.635	2.120
Sumatera Barat	717.153	3.375	915	1.199	902
Riau	703.869	1.001	212	455	221
Jambi	531.172	809	397	854	941
Sumatera Selatan	1.155.465	865	225	587	1.138
Bengkulu	315.140	822	147	451	893
Lampung	1.306.543	18.202	3.016	2.345	1.158
Kepulauan Bangka Belitung	150.560	535	751	2.201	1.627
Kepulauan Riau	73.672	1.361	461	799	698
DKI Jakarta	13.089	53	2	-	-
Jawa Barat	3.224.258	16.270	4.320	3.565	1.007
Jawa Tengah	4.153.998	43.394	11.539	7.287	1.359
DI Yogyakarta	403.661	9.658	2.049	1.385	319
Jawa Timur	5.429.658	72.001	17.104	10.381	2.102
Banten	598.499	2.006	430	457	141
Bali	334.590	20.361	4.462	4.068	1.256
Nusa Tenggara Barat	749.666	2.243	735	951	943
Nusa Tenggara Timur	836.741	12.915	6.352	8.184	5.241
Kalimantan Barat	684.604	2.069	1.528	3.010	2.989
Kalimantan Tengah	285.473	3.799	952	1.456	2.036
Kalimantan Selatan	456.109	2.458	908	1.448	932
Kalimantan Timur	200.828	1.070	333	615	817
Kalimantan Utara	55.571	623	292	516	578
Sulawesi Utara	257.975	739	479	909	943
Sulawesi Tengah	418.605	823	777	2.156	2.934
Sulawesi Selatan	1.012.638	8.838	3.869	6.062	4.121
Sulawesi Tenggara	313.047	2.876	1.440	3.237	3.724
Gorontalo	137.679	174	156	344	461
Sulawesi Barat	185.195	1.941	727	1.695	1.707
Maluku	181.963	5.810	1.385	2.335	1.586
Maluku Utara	136.860	2.067	776	1.591	1.964
Papua Barat	44.106	1.855	336	392	326
Papua Barat Daya	27.973	1.290	582	871	544
Papua	61.591	4.766	1.537	1.864	971
Papua Selatan	62.683	1.789	292	325	387
Papua Tengah	176.746	25.631	703	822	323
Papua Pegunungan	155.836	64.906	323	79	-
Indonesia	27.809.968	345.145	72.763	78.624	51.093



Lanjutan Tabel/Continued Table 4.20

Provinsi Province	Kelompok Luas Lahan Padang Rumput Permanen yang Dikuasai (Ha) Classification of Permanent Meadow Area Utilized (Ha)			
	1-1,99	2-2,99	3-3,99	4-4,99
(1)	(7)	(8)	(9)	(10)
Aceh	1.275	317	82	42
Sumatera Utara	1.813	474	174	75
Sumatera Barat	575	157	44	27
Riau	142	75	15	11
Jambi	941	330	121	64
Sumatera Selatan	1.761	677	194	139
Bengkulu	1.078	360	114	54
Lampung	659	164	38	20
Kepulauan Bangka Belitung	1.258	226	78	25
Kepulauan Riau	500	145	32	25
DKI Jakarta	1	-	1	-
Jawa Barat	346	59	20	10
Jawa Tengah	270	28	8	2
DI Yogyakarta	78	13	2	1
Jawa Timur	405	33	5	2
Banten	49	6	3	1
Bali	352	55	21	9
Nusa Tenggara Barat	1.044	323	106	56
Nusa Tenggara Timur	2.766	543	157	65
Kalimantan Barat	3.797	1.484	586	293
Kalimantan Tengah	3.018	1.236	366	211
Kalimantan Selatan	875	262	94	71
Kalimantan Timur	1.069	508	237	171
Kalimantan Utara	796	205	107	55
Sulawesi Utara	659	187	72	32
Sulawesi Tengah	3.175	1.080	339	193
Sulawesi Selatan	2.367	499	151	76
Sulawesi Tenggara	3.371	1.026	339	197
Gorontalo	521	190	52	38
Sulawesi Barat	1.379	318	102	44
Maluku	978	190	51	25
Maluku Utara	1.374	311	124	54
Papua Barat	88	10	5	4
Papua Barat Daya	290	29	7	3
Papua	418	37	14	3
Papua Selatan	315	22	12	6
Papua Tengah	193	10	4	1
Papua Pegunungan	1	-	-	-
Indonesia	39.997	11.589	3.877	2.105



Lanjutan Tabel/Continued Table 4.20

Provinsi Province	Kelompok Luas Lahan Padang Rumput Permanen yang dikuasai (Ha) Classification of Permanent Meadow Area Utilized (Ha)			
	5-9,99	10-19,99	20-49,99	50-99
(1)	(11)	(12)	(13)	(14)
Aceh	53	7	4	1
Sumatera Utara	80	18	2	-
Sumatera Barat	35	6	4	-
Riau	23	6	-	-
Jambi	97	24	6	-
Sumatera Selatan	139	41	11	-
Bengkulu	61	9	-	-
Lampung	24	6	2	-
Kepulauan Bangka Belitung	41	3	3	-
Kepulauan Riau	29	10	1	-
DKI Jakarta	1	-	-	-
Jawa Barat	11	1	-	-
Jawa Tengah	1	-	-	-
DI Yogyakarta	-	-	-	-
Jawa Timur	3	-	-	-
Banten	-	-	-	-
Bali	5	-	-	1
Nusa Tenggara Barat	69	9	1	1
Nusa Tenggara Timur	105	10	4	-
Kalimantan Barat	341	109	35	3
Kalimantan Tengah	292	61	17	1
Kalimantan Selatan	89	15	5	1
Kalimantan Timur	207	52	9	1
Kalimantan Utara	60	19	4	2
Sulawesi Utara	63	11	3	-
Sulawesi Tengah	183	37	5	-
Sulawesi Selatan	78	7	3	1
Sulawesi Tenggara	219	45	12	2
Gorontalo	31	4	-	-
Sulawesi Barat	57	14	2	1
Maluku	26	5	-	2
Maluku Utara	65	12	3	-
Papua Barat	3	-	-	-
Papua Barat Daya	4	-	-	-
Papua	6	1	-	-
Papua Selatan	10	2	-	-
Papua Tengah	1	-	-	-
Papua Pegunungan	-	-	-	-
Indonesia	2.512	544	136	17



Lanjutan Tabel/Continued Table 4.20

Provinsi Province	Kelompok Luas Lahan Padang Rumput Permanen yang Dikuasai (Ha) Classification of Permanent Meadow Area Utilized (Ha)			
	100-199	200-499	500-999	≥1.000
(1)	(15)	(16)	(17)	(18)
Aceh	-	-	-	-
Sumatera Utara	-	-	2	-
Sumatera Barat	-	-	-	-
Riau	-	-	-	-
Jambi	-	1	-	-
Sumatera Selatan	1	-	-	-
Bengkulu	-	-	-	-
Lampung	-	-	-	-
Kepulauan Bangka Belitung	-	-	-	-
Kepulauan Riau	-	-	-	-
DKI Jakarta	-	-	-	-
Jawa Barat	-	-	-	-
Jawa Tengah	-	-	-	-
DI Yogyakarta	-	-	-	-
Jawa Timur	-	-	-	-
Banten	-	-	-	-
Bali	-	-	-	-
Nusa Tenggara Barat	-	-	-	-
Nusa Tenggara Timur	1	-	-	-
Kalimantan Barat	-	-	-	-
Kalimantan Tengah	-	-	-	-
Kalimantan Selatan	-	-	-	1
Kalimantan Timur	1	-	-	1
Kalimantan Utara	1	-	-	-
Sulawesi Utara	-	-	-	-
Sulawesi Tengah	1	-	1	1
Sulawesi Selatan	-	-	-	-
Sulawesi Tenggara	-	-	-	-
Gorontalo	-	-	-	-
Sulawesi Barat	-	-	-	-
Maluku	-	-	-	-
Maluku Utara	-	-	-	-
Papua Barat	-	-	-	-
Papua Barat Daya	-	-	-	-
Papua	-	-	-	-
Papua Selatan	-	-	-	-
Papua Tengah	-	-	-	-
Papua Pegunungan	-	-	-	-
Indonesia	5	1	3	3

Catatan/Note: ¹ Tidak termasuk 0/Excluding 0.



Tabel
Table 4.21

Jumlah Rumah Tangga Usaha Pertanian Menurut Provinsi dan Kelompok Luas Lahan Sementara Belum Ditanami Menunggu Penanaman yang Dikuasai (rumah tangga), 2023
Number of Agricultural Households by Province and Classification of Temporary Fallow Land Awaiting Planting Utilized (households), 2023

Provinsi Province	Kelompok Luas Lahan Sementara Belum Ditanami Menunggu Penanaman yang Dikuasai (Ha) Classification of Temporary Fallow Land Awaiting Planting Utilized (Ha)				
	0	<0,1 ¹	0,1-0,19	0,2-0,49	0,5-0,99
(1)	(2)	(3)	(4)	(5)	(6)
Aceh	772.980	2.163	1.499	2.767	4.197
Sumatera Utara	1.464.754	5.495	3.542	6.536	3.739
Sumatera Barat	708.651	3.825	2.065	3.306	2.801
Riau	695.851	1.000	404	1.121	1.920
Jambi	523.131	1.262	1.080	2.203	2.351
Sumatera Selatan	1.148.830	1.099	460	1.214	2.192
Bengkulu	313.319	634	357	955	1.278
Lampung	1.309.409	10.883	2.769	3.752	2.895
Kepulauan Bangka Belitung	140.757	1.497	1.481	4.593	3.874
Kepulauan Riau	74.288	1.322	451	726	532
DKI Jakarta	13.084	52	7	2	1
Jawa Barat	3.206.318	24.171	8.554	7.599	2.295
Jawa Tengah	4.090.513	77.310	25.822	18.420	4.493
DI Yogyakarta	407.712	7.143	1.430	731	114
Jawa Timur	5.403.430	80.635	23.458	17.929	4.725
Banten	596.847	2.589	780	883	343
Bali	353.786	6.226	2.059	2.115	783
Nusa Tenggara Barat	748.953	1.879	825	1.305	1.105
Nusa Tenggara Timur	809.857	25.232	11.380	14.712	7.855
Kalimantan Barat	666.588	2.306	2.035	5.718	7.409
Kalimantan Tengah	287.858	1.817	982	1.485	1.874
Kalimantan Selatan	451.594	1.863	1.825	3.387	2.111
Kalimantan Timur	196.596	1.096	339	927	1.637
Kalimantan Utara	53.481	514	273	625	1.356
Sulawesi Utara	249.759	1.970	1.459	3.041	3.008
Sulawesi Tengah	392.585	2.993	3.257	9.075	10.565
Sulawesi Selatan	1.015.602	3.384	2.374	5.848	5.831
Sulawesi Tenggara	309.686	2.701	1.312	3.866	5.238
Gorontalo	132.301	296	312	1.147	2.063
Sulawesi Barat	184.777	995	610	1.806	2.318
Maluku	174.647	8.289	2.750	4.010	2.827
Maluku Utara	131.286	1.607	1.516	4.100	3.899
Papua Barat	40.337	4.103	941	918	541
Papua Barat Daya	27.575	1.859	653	888	549
Papua	62.544	5.313	1.215	1.448	540
Papua Selatan	63.001	1.337	446	388	343
Papua Tengah	176.722	26.093	463	499	425
Papua Pegunungan	136.643	80.565	3.369	568	-
Indonesia	27.536.052	403.518	114.554	140.613	100.027



Lanjutan Tabel/Continued Table 4.21

Provinsi Province	Kelompok Luas Lahan Sementara Belum Ditanami Menunggu Penanaman yang Dikuasai (Ha) Classification of Temporary Fallow Land Awaiting Planting Utilized (Ha)			
	1-1,99	2-2,99	3-3,99	4-4,99
(1)	(7)	(8)	(9)	(10)
Aceh	2.999	840	226	101
Sumatera Utara	3.121	920	297	145
Sumatera Barat	2.252	811	288	159
Riau	2.793	1.592	408	395
Jambi	3.101	1.360	505	308
Sumatera Selatan	4.310	1.851	539	315
Bengkulu	1.546	597	217	88
Lampung	1.831	416	107	51
Kepulauan Bangka Belitung	3.105	1.107	383	196
Kepulauan Riau	292	61	18	24
DKI Jakarta	-	-	-	1
Jawa Barat	739	114	33	12
Jawa Tengah	1.121	151	32	12
DI Yogyakarta	31	4	1	-
Jawa Timur	1.270	162	43	22
Banten	117	24	3	1
Bali	168	28	8	4
Nusa Tenggara Barat	1.221	459	183	88
Nusa Tenggara Timur	3.367	454	122	47
Kalimantan Barat	10.855	3.478	1.193	544
Kalimantan Tengah	2.577	1.243	381	248
Kalimantan Selatan	1.633	504	157	71
Kalimantan Timur	2.483	1.361	455	384
Kalimantan Utara	1.482	542	181	138
Sulawesi Utara	1.928	514	193	83
Sulawesi Tengah	7.756	2.286	767	446
Sulawesi Selatan	3.934	1.068	353	144
Sulawesi Tenggara	4.401	1.348	489	210
Gorontalo	2.424	732	194	84
Sulawesi Barat	1.775	527	154	99
Maluku	1.385	283	90	36
Maluku Utara	2.005	492	142	78
Papua Barat	193	66	12	4
Papua Barat Daya	60	6	2	1
Papua	120	22	3	2
Papua Selatan	257	44	11	6
Papua Tengah	217	11	3	-
Papua Pegunungan	-	-	-	-
Indonesia	78.869	25.478	8.193	4.547



Lanjutan Tabel/Continued Table 4.21

Provinsi Province	Kelompok Luas Lahan Sementara Belum Ditanami Menunggu Penanaman yang Dikuasai (Ha) Classification of Temporary Fallow Land Awaiting Planting Utilized (Ha)			
	5-9,99	10-19,99	20-49,99	50-99
(1)	(11)	(12)	(13)	(14)
Aceh	129	27	8	4
Sumatera Utara	166	36	8	4
Sumatera Barat	168	47	16	1
Riau	402	107	30	3
Jambi	367	70	15	3
Sumatera Selatan	334	73	21	4
Bengkulu	118	18	1	1
Lampung	54	8	2	-
Kepulauan Bangka Belitung	259	44	11	1
Kepulauan Riau	15	4	-	-
DKI Jakarta	-	-	-	-
Jawa Barat	22	9	-	-
Jawa Tengah	10	2	-	-
DI Yogyakarta	-	-	-	-
Jawa Timur	16	4	-	-
Banten	4	1	-	-
Bali	2	1	-	-
Nusa Tenggara Barat	114	12	3	-
Nusa Tenggara Timur	47	10	1	-
Kalimantan Barat	591	99	29	2
Kalimantan Tengah	317	98	36	2
Kalimantan Selatan	107	13	2	1
Kalimantan Timur	487	114	32	7
Kalimantan Utara	186	42	7	1
Sulawesi Utara	101	12	4	-
Sulawesi Tengah	493	72	11	3
Sulawesi Selatan	152	17	3	-
Sulawesi Tenggara	242	31	8	3
Gorontalo	82	10	4	1
Sulawesi Barat	89	26	3	3
Maluku	32	7	-	-
Maluku Utara	64	10	2	-
Papua Barat	10	-	-	-
Papua Barat Daya	-	-	-	-
Papua	1	-	-	-
Papua Selatan	10	-	-	-
Papua Tengah	1	-	-	-
Papua Pegunungan	-	-	-	-
Indonesia	5.192	1.024	257	44



Lanjutan Tabel/Continued Table 4.21

Provinsi Province	Kelompok Luas Lahan Sementara Belum Ditanami Menunggu Penanaman yang Dikuasai (Ha) Classification of Temporary Fallow Land Awaiting Planting Utilized (Ha)			
	100-199	200-499	500-999	≥1.000
(1)	(15)	(16)	(17)	(18)
Aceh	-	-	-	-
Sumatera Utara	-	-	1	-
Sumatera Barat	-	2	-	-
Riau	3	1	-	-
Jambi	1	-	-	-
Sumatera Selatan	-	1	-	-
Bengkulu	-	-	-	-
Lampung	-	-	-	-
Kepulauan Bangka Belitung	-	-	-	-
Kepulauan Riau	-	-	-	-
DKI Jakarta	-	-	-	-
Jawa Barat	-	1	-	-
Jawa Tengah	-	-	-	-
DI Yogyakarta	-	-	-	-
Jawa Timur	-	-	-	-
Banten	-	-	-	-
Bali	-	-	-	-
Nusa Tenggara Barat	-	-	-	-
Nusa Tenggara Timur	-	-	-	-
Kalimantan Barat	1	-	-	-
Kalimantan Tengah	-	-	-	-
Kalimantan Selatan	-	-	-	-
Kalimantan Timur	-	1	-	-
Kalimantan Utara	1	-	-	-
Sulawesi Utara	-	-	-	-
Sulawesi Tengah	-	1	-	-
Sulawesi Selatan	-	-	-	-
Sulawesi Tenggara	-	-	-	-
Gorontalo	-	-	-	-
Sulawesi Barat	-	-	-	-
Maluku	-	-	-	-
Maluku Utara	-	-	-	-
Papua Barat	-	-	-	-
Papua Barat Daya	-	-	-	-
Papua	-	-	-	-
Papua Selatan	-	-	-	-
Papua Tengah	-	-	-	-
Papua Pegunungan	-	-	-	-
Indonesia	6	7	1	-

Catatan/Note: ¹ Tidak termasuk 0/Excluding 0.



Tabel
Table 4.22

Jumlah Rumah Tangga Usaha Pertanian Menurut Provinsi dan Kelompok Luas Lahan Tanaman Tahunan yang Dikuasai (rumah tangga), 2023
Number of Agricultural Households by Province and Classification of Permanent Crops Land Utilized (households), 2023

Provinsi Province	Kelompok Luas Lahan Tanaman Tahunan yang Dikuasai (Ha) Classification of Permanent Crops Land Utilized (Ha)				
	0	<0,1 ¹	0,1-0,19	0,2-0,49	0,5-0,99
(1)	(2)	(3)	(4)	(5)	(6)
Aceh	403.391	75.710	29.125	52.942	71.713
Sumatera Utara	609.224	165.923	68.963	160.201	147.941
Sumatera Barat	264.676	119.731	34.651	67.618	79.653
Riau	81.731	37.419	13.274	41.004	73.162
Jambi	64.668	23.307	8.727	24.203	51.598
Sumatera Selatan	285.518	37.533	11.668	41.367	125.333
Bengkulu	51.176	8.233	3.110	15.706	45.517
Lampung	584.150	240.573	27.677	89.408	150.641
Kepulauan Bangka Belitung	26.323	8.874	3.217	10.805	23.760
Kepulauan Riau	38.877	12.540	3.609	6.146	6.818
DKI Jakarta	11.253	1.678	87	40	33
Jawa Barat	2.248.958	630.415	158.359	137.920	45.828
Jawa Tengah	2.620.188	1.169.870	202.470	160.085	48.104
DI Yogyakarta	247.904	142.940	15.480	8.925	1.561
Jawa Timur	3.982.127	1.117.117	164.611	162.278	66.284
Banten	391.723	88.949	41.216	49.525	20.739
Bali	168.779	59.237	32.732	51.763	31.532
Nusa Tenggara Barat	635.512	58.465	14.054	19.969	13.925
Nusa Tenggara Timur	349.232	204.622	85.166	114.570	74.721
Kalimantan Barat	155.481	29.672	23.105	54.993	86.512
Kalimantan Tengah	96.480	14.936	6.450	15.954	25.692
Kalimantan Selatan	239.433	35.752	14.865	32.148	43.147
Kalimantan Timur	80.794	10.097	3.662	8.531	13.295
Kalimantan Utara	32.025	4.243	1.305	2.641	3.683
Sulawesi Utara	88.123	25.062	12.846	26.153	41.539
Sulawesi Tengah	119.445	17.702	16.618	48.293	83.311
Sulawesi Selatan	656.570	70.665	40.301	85.073	84.961
Sulawesi Tenggara	122.573	25.261	11.515	28.358	48.346
Gorontalo	98.586	5.572	3.536	8.335	9.972
Sulawesi Barat	58.959	13.234	7.984	23.425	30.990
Maluku	61.131	32.145	17.500	28.504	25.089
Maluku Utara	16.070	9.282	5.345	13.531	30.158
Papua Barat	21.268	11.113	3.001	3.707	3.377
Papua Barat Daya	15.854	8.968	2.122	2.514	1.362
Papua	33.478	21.009	5.717	5.972	3.161
Papua Selatan	44.129	15.902	1.872	2.119	944
Papua Tengah	176.942	23.995	1.069	1.115	713
Papua Pegunungan	156.240	62.770	1.996	139	-
Indonesia	15.338.991	4.640.516	1.099.005	1.605.980	1.615.115



Lanjutan Tabel/Continued Table 4.22

Provinsi Province	Kelompok Luas Lahan Tanaman Tahunan yang Dikuasai (Ha) Classification of Permanent Crops Land Utilized (Ha)			
	1-1,99	2-2,99	3-3,99	4-4,99
(1)	(7)	(8)	(9)	(10)
Aceh	99.733	33.614	9.808	4.728
Sumatera Utara	196.445	77.497	26.341	14.269
Sumatera Barat	94.556	35.795	11.742	6.316
Riau	169.846	145.965	46.356	40.536
Jambi	151.358	103.688	40.504	26.746
Sumatera Selatan	359.469	174.367	56.840	30.952
Bengkulu	107.323	48.865	17.944	8.966
Lampung	164.787	48.314	14.248	5.782
Kepulauan Bangka Belitung	41.105	20.164	8.981	5.084
Kepulauan Riau	6.241	1.935	633	362
DKI Jakarta	27	11	4	2
Jawa Barat	20.713	4.594	1.414	655
Jawa Tengah	13.792	2.062	569	273
DI Yogyakarta	268	50	14	8
Jawa Timur	28.921	6.224	1.949	825
Banten	7.526	1.229	339	145
Bali	15.334	3.688	1.079	527
Nusa Tenggara Barat	10.078	2.554	808	335
Nusa Tenggara Timur	36.518	5.965	1.386	444
Kalimantan Barat	178.978	96.791	32.500	19.160
Kalimantan Tengah	64.375	36.694	13.912	8.697
Kalimantan Selatan	60.881	20.598	7.321	3.687
Kalimantan Timur	33.901	27.717	9.012	7.207
Kalimantan Utara	6.583	4.027	1.277	1.066
Sulawesi Utara	45.493	13.095	4.609	2.076
Sulawesi Tengah	95.308	29.794	9.908	4.406
Sulawesi Selatan	67.529	19.822	6.861	3.007
Sulawesi Tenggara	56.574	20.531	7.944	3.835
Gorontalo	9.519	2.512	792	325
Sulawesi Barat	33.947	13.758	4.683	2.741
Maluku	21.504	5.311	1.786	695
Maluku Utara	45.432	14.834	5.383	2.399
Papua Barat	3.257	917	215	124
Papua Barat Daya	650	85	21	4
Papua	1.540	238	31	23
Papua Selatan	660	148	48	9
Papua Tengah	568	22	8	2
Papua Pegunungan	-	-	-	-
Indonesia	2.250.739	1.023.475	347.270	206.418



Lanjutan Tabel/Continued Table 4.22

Provinsi Province	Kelompok Luas Lahan Tanaman Tahunan yang Dikuasai (Ha) Classification of Permanent Crops Land Utilized (Ha)			
	5-9,99	10-19,99	20-49,99	50-99
(1)	(11)	(12)	(13)	(14)
Aceh	5.573	1.233	302	47
Sumatera Utara	17.150	3.772	888	108
Sumatera Barat	7.545	1.682	358	50
Riau	43.737	10.580	2.117	221
Jambi	32.769	6.840	1.197	122
Sumatera Selatan	30.789	5.962	1.258	144
Bengkulu	10.173	1.795	289	27
Lampung	5.462	892	192	41
Kepulauan Bangka Belitung	6.899	1.652	366	68
Kepulauan Riau	442	104	23	1
DKI Jakarta	3	7	2	-
Jawa Barat	719	224	50	14
Jawa Tengah	364	85	18	4
DI Yogyakarta	12	3	1	-
Jawa Timur	1.059	227	61	8
Banten	149	44	6	2
Bali	448	58	3	-
Nusa Tenggara Barat	376	65	6	-
Nusa Tenggara Timur	410	44	4	2
Kalimantan Barat	19.513	3.433	643	51
Kalimantan Tengah	11.967	3.003	680	66
Kalimantan Selatan	4.346	898	168	20
Kalimantan Timur	9.050	2.159	450	33
Kalimantan Utara	1.425	426	106	15
Sulawesi Utara	2.478	499	89	9
Sulawesi Tengah	4.648	716	135	20
Sulawesi Selatan	3.306	492	110	10
Sulawesi Tenggara	4.022	516	54	6
Gorontalo	404	78	17	1
Sulawesi Barat	2.827	534	88	9
Maluku	626	57	7	-
Maluku Utara	2.477	257	30	1
Papua Barat	118	23	5	-
Papua Barat Daya	10	3	-	-
Papua	28	7	4	-
Papua Selatan	9	3	-	-
Papua Tengah	-	-	-	-
Papua Pegunungan	-	-	-	-
Indonesia	231.333	48.373	9.727	1.100



Lanjutan Tabel/Continued Table 4.22

Provinsi Province	Kelompok Luas Lahan Tanaman Tahunan yang Dikuasai (Ha) Classification of Permanent Crops Land Utilized (Ha)			
	100-199	200-499	500-999	≥1.000
(1)	(15)	(16)	(17)	(18)
Aceh	13	5	1	2
Sumatera Utara	33	6	3	-
Sumatera Barat	14	4	1	-
Riau	65	16	1	-
Jambi	25	4	-	1
Sumatera Selatan	34	8	1	-
Bengkulu	4	1	-	-
Lampung	9	-	-	1
Kepulauan Bangka Belitung	7	2	1	-
Kepulauan Riau	1	1	-	-
DKI Jakarta	-	-	-	-
Jawa Barat	3	1	-	-
Jawa Tengah	1	1	-	-
DI Yogyakarta	-	-	-	-
Jawa Timur	3	-	-	-
Banten	-	-	-	-
Bali	-	-	-	-
Nusa Tenggara Barat	-	-	-	-
Nusa Tenggara Timur	-	-	-	-
Kalimantan Barat	12	4	-	-
Kalimantan Tengah	11	1	-	-
Kalimantan Selatan	3	1	-	-
Kalimantan Timur	9	1	-	1
Kalimantan Utara	3	4	-	-
Sulawesi Utara	1	-	-	-
Sulawesi Tengah	4	2	-	-
Sulawesi Selatan	2	1	-	-
Sulawesi Tenggara	-	-	-	-
Gorontalo	1	-	-	-
Sulawesi Barat	3	-	-	-
Maluku	-	-	-	1
Maluku Utara	2	-	-	-
Papua Barat	-	-	-	-
Papua Barat Daya	-	-	-	-
Papua	-	-	-	-
Papua Selatan	-	-	-	-
Papua Tengah	-	-	-	-
Papua Pegunungan	-	-	-	-
Indonesia	263	63	8	6

Catatan/Note: ¹ Tidak termasuk 0/Excluding 0.



Tabel
Table 4.23

Jumlah Rumah Tangga Usaha Pertanian Menurut Provinsi dan Kelompok Luas Lahan Kandang Ternak dan Bangunan Pertanian Lainnya yang Dikuasai (rumah tangga), 2023
Number of Agricultural Households by Province and Classification of Livestock Pens and Other Agricultural Buildings Land Utilized (households), 2023

Provinsi Province	Kelompok Luas Lahan Kandang Ternak dan Bangunan Pertanian Lainnya yang Dikuasai (Ha) Classification of Livestock Pens and Other Agricultural Buildings Land Utilized (Ha)				
	0	<0,1 ¹	0,1-0,19	0,2-0,49	0,5-0,99
(1)	(2)	(3)	(4)	(5)	(6)
Aceh	635.226	149.665	706	601	662
Sumatera Utara	1.180.783	302.703	1.350	1.541	973
Sumatera Barat	554.265	167.572	634	689	509
Riau	629.500	74.532	418	424	356
Jambi	470.585	62.980	360	371	392
Sumatera Selatan	993.243	163.882	665	575	695
Bengkulu	280.472	37.454	210	207	232
Lampung	732.551	595.604	911	1.080	994
Kepulauan Bangka Belitung	142.929	14.086	87	66	54
Kepulauan Riau	66.247	10.748	200	211	180
DKI Jakarta	11.070	2.048	20	8	-
Jawa Barat	2.342.223	901.471	3.291	1.976	588
Jawa Tengah	2.281.643	1.928.097	4.726	2.556	602
DI Yogyakarta	146.235	270.155	489	238	41
Jawa Timur	2.596.833	2.922.439	6.636	4.222	1.059
Banten	474.459	125.598	651	563	217
Bali	160.426	202.840	1.080	541	186
Nusa Tenggara Barat	518.254	232.277	1.385	1.447	1.344
Nusa Tenggara Timur	575.865	293.337	1.817	1.228	560
Kalimantan Barat	641.210	54.758	954	956	1.005
Kalimantan Tengah	226.910	69.668	477	423	463
Kalimantan Selatan	380.612	80.377	609	585	496
Kalimantan Timur	166.797	37.081	521	442	406
Kalimantan Utara	47.012	11.387	133	94	91
Sulawesi Utara	237.772	22.638	390	408	406
Sulawesi Tengah	377.457	49.442	735	814	924
Sulawesi Selatan	849.090	179.985	2.848	3.181	1.976
Sulawesi Tenggara	292.453	31.933	922	1.273	1.288
Gorontalo	98.883	39.970	243	245	177
Sulawesi Barat	150.007	41.534	248	551	475
Maluku	184.417	9.203	182	217	170
Maluku Utara	129.344	14.962	150	162	245
Papua Barat	40.458	6.267	154	141	69
Papua Barat Daya	28.712	2.764	38	46	24
Papua	58.035	11.374	545	571	469
Papua Selatan	60.364	5.135	149	100	68
Papua Tengah	138.314	64.996	541	361	134
Papua Pegunungan	132.419	88.642	75	9	-
Indonesia	19.033.075	9.279.604	35.550	29.123	18.530



Lanjutan Tabel/Continued Table 4.23

Provinsi Province	Kelompok Luas Lahan Kandang Ternak dan Bangunan Pertanian Lainnya yang Dikuasai (Ha) Classification of Livestock Pens and Other Agricultural Buildings Land Utilized (Ha)			
	1-1,99	2-2,99	3-3,99	4-4,99
(1)	(7)	(8)	(9)	(10)
Aceh	671	243	70	38
Sumatera Utara	897	284	97	45
Sumatera Barat	466	129	61	30
Riau	400	182	61	63
Jambi	502	305	113	68
Sumatera Selatan	1.178	545	211	109
Bengkulu	301	133	58	27
Lampung	732	185	58	25
Kepulauan Bangka Belitung	57	17	5	2
Kepulauan Riau	101	35	6	1
DKI Jakarta	1	-	-	-
Jawa Barat	240	59	7	6
Jawa Tengah	196	37	12	11
DI Yogyakarta	6	1	-	-
Jawa Timur	360	79	24	14
Banten	77	16	4	3
Bali	72	20	6	5
Nusa Tenggara Barat	995	280	74	47
Nusa Tenggara Timur	240	26	6	2
Kalimantan Barat	1.149	449	189	66
Kalimantan Tengah	591	203	77	42
Kalimantan Selatan	366	116	31	29
Kalimantan Timur	336	166	55	42
Kalimantan Utara	70	18	7	7
Sulawesi Utara	335	69	22	9
Sulawesi Tengah	655	153	58	32
Sulawesi Selatan	1.096	283	95	56
Sulawesi Tenggara	1.075	337	123	58
Gorontalo	94	26	5	2
Sulawesi Barat	262	53	23	13
Maluku	113	30	10	6
Maluku Utara	220	64	32	10
Papua Barat	32	2	-	1
Papua Barat Daya	8	1	-	-
Papua	163	31	11	4
Papua Selatan	23	2	-	-
Papua Tengah	76	7	3	1
Papua Pegunungan	-	-	-	-
Indonesia	14.156	4.586	1.614	874



Lanjutan Tabel/Continued Table 4.23

Provinsi Province	Kelompok Luas Lahan Kandang Ternak dan Bangunan Pertanian Lainnya yang Dikuasai (Ha) Classification of Livestock Pens and Other Agricultural Buildings Land Utilized (Ha)			
	5-9,99	10-19,99	20-49,99	50-99
(1)	(11)	(12)	(13)	(14)
Aceh	44	11	1	1
Sumatera Utara	70	18	2	1
Sumatera Barat	30	5	2	-
Riau	81	12	1	-
Jambi	72	7	2	-
Sumatera Selatan	116	22	2	-
Bengkulu	31	4	-	-
Lampung	31	6	-	-
Kepulauan Bangka Belitung	4	1	-	-
Kepulauan Riau	3	1	-	-
DKI Jakarta	-	-	-	-
Jawa Barat	6	-	-	-
Jawa Tengah	3	2	-	1
DI Yogyakarta	1	-	-	-
Jawa Timur	19	8	1	-
Banten	4	-	-	-
Bali	3	1	-	-
Nusa Tenggara Barat	40	3	1	-
Nusa Tenggara Timur	2	1	-	-
Kalimantan Barat	93	17	2	-
Kalimantan Tengah	55	8	-	1
Kalimantan Selatan	42	5	-	-
Kalimantan Timur	58	12	3	-
Kalimantan Utara	7	3	-	-
Sulawesi Utara	19	3	1	-
Sulawesi Tengah	35	2	2	1
Sulawesi Selatan	80	14	4	2
Sulawesi Tenggara	67	3	3	-
Gorontalo	3	2	-	-
Sulawesi Barat	14	2	-	-
Maluku	8	-	-	-
Maluku Utara	11	-	1	-
Papua Barat	1	-	-	-
Papua Barat Daya	-	-	-	-
Papua	5	-	-	-
Papua Selatan	2	-	-	-
Papua Tengah	-	1	-	-
Papua Pegunungan	-	-	-	-
Indonesia	1.060	174	28	7



Lanjutan Tabel/Continued Table 4.23

Provinsi Province	Kelompok Luas Lahan Kandang Ternak dan Bangunan Pertanian Lainnya yang Dikuasai (Ha) Classification of Livestock Pens and Other Agricultural Buildings Land Utilized (Ha)			
	100-199	200-499	500-999	≥1.000
(1)	(15)	(16)	(17)	(18)
Aceh	1	-	-	-
Sumatera Utara	-	-	-	-
Sumatera Barat	-	-	-	-
Riau	-	-	-	-
Jambi	-	-	-	-
Sumatera Selatan	-	-	-	-
Bengkulu	-	-	-	-
Lampung	-	-	-	-
Kepulauan Bangka Belitung	-	-	-	-
Kepulauan Riau	-	-	-	-
DKI Jakarta	-	-	-	-
Jawa Barat	-	-	-	-
Jawa Tengah	-	-	-	-
DI Yogyakarta	-	-	-	-
Jawa Timur	-	-	-	-
Banten	-	-	-	-
Bali	-	-	-	-
Nusa Tenggara Barat	-	-	-	-
Nusa Tenggara Timur	-	-	-	-
Kalimantan Barat	-	-	-	-
Kalimantan Tengah	-	-	-	-
Kalimantan Selatan	-	-	-	-
Kalimantan Timur	-	-	-	-
Kalimantan Utara	-	-	-	-
Sulawesi Utara	-	-	-	-
Sulawesi Tengah	-	-	-	-
Sulawesi Selatan	-	-	-	-
Sulawesi Tenggara	-	-	-	-
Gorontalo	-	-	-	-
Sulawesi Barat	-	-	-	-
Maluku	-	-	-	-
Maluku Utara	-	-	-	-
Papua Barat	-	-	-	-
Papua Barat Daya	-	-	-	-
Papua	-	-	-	-
Papua Selatan	-	-	-	-
Papua Tengah	-	-	-	-
Papua Pegunungan	-	-	-	-
Indonesia	1	-	-	-

Catatan/Note: ¹ Tidak termasuk 0/Excluding 0.



Tabel
Table 4.24

Jumlah Rumah Tangga Usaha Pertanian Menurut Provinsi dan Kelompok Luas Lahan Kehutanan yang Dikuasai (rumah tangga), 2023
Number of Agricultural Households by Province and Classification of Forestry Activities Land Utilized (households), 2023

Provinsi Province	Kelompok Luas Lahan Kehutanan yang Dikuasai (Ha) Classification of Forestry Activities Land Utilized (Ha)				
	0	<0,1 ¹	0,1-0,19	0,2-0,49	0,5-0,99
(1)	(2)	(3)	(4)	(5)	(6)
Aceh	782.657	1.173	265	526	1.215
Sumatera Utara	1.477.823	6.025	1.225	1.737	1.150
Sumatera Barat	705.689	14.472	1.484	1.109	792
Riau	704.943	720	52	83	102
Jambi	529.477	4.580	715	542	254
Sumatera Selatan	1.151.167	6.440	819	846	789
Bengkulu	315.558	2.718	282	220	146
Lampung	1.267.279	45.449	5.150	6.532	4.623
Kepulauan Bangka Belitung	156.827	227	50	55	59
Kepulauan Riau	77.506	124	8	10	27
DKI Jakarta	13.086	34	8	3	5
Jawa Barat	2.736.762	298.357	102.453	80.349	22.153
Jawa Tengah	3.287.933	644.011	153.103	100.555	24.089
DI Yogyakarta	265.057	93.749	28.066	22.372	6.086
Jawa Timur	4.851.346	462.963	104.780	82.269	22.282
Banten	501.664	34.744	23.522	27.483	10.181
Bali	343.523	15.728	2.892	2.140	653
Nusa Tenggara Barat	736.330	9.810	2.360	2.849	2.405
Nusa Tenggara Timur	695.711	101.600	29.212	26.893	13.134
Kalimantan Barat	698.437	737	232	360	390
Kalimantan Tengah	285.958	1.593	710	1.776	2.832
Kalimantan Selatan	461.370	915	108	192	237
Kalimantan Timur	204.488	435	82	142	258
Kalimantan Utara	58.309	266	25	45	53
Sulawesi Utara	256.740	2.029	977	986	665
Sulawesi Tengah	427.981	744	143	298	430
Sulawesi Selatan	1.002.043	18.434	5.612	6.257	3.686
Sulawesi Tenggara	286.751	7.096	4.375	9.424	11.467
Gorontalo	138.438	481	111	188	206
Sulawesi Barat	182.281	5.255	1.486	2.247	1.237
Maluku	190.615	1.122	475	659	513
Maluku Utara	144.762	215	26	41	62
Papua Barat	46.950	124	10	20	6
Papua Barat Daya	31.432	106	6	11	16
Papua	70.548	323	219	51	24
Papua Selatan	63.319	1.821	336	296	55
Papua Tengah	203.817	569	31	10	1
Papua Pegunungan	218.320	2.816	7	2	-
Indonesia	25.572.897	1.788.005	471.417	379.578	132.283



Lanjutan Tabel/Continued Table 4.24

Provinsi Province	Kelompok Luas Lahan Kehutanan yang Dikuasai (Ha) Classification of Forestry Activities Land Utilized (Ha)			
	1-1,99	2-2,99	3-3,99	4-4,99
(1)	(7)	(8)	(9)	(10)
Aceh	1.571	381	75	33
Sumatera Utara	619	105	37	17
Sumatera Barat	694	106	23	12
Riau	86	24	7	5
Jambi	138	22	11	2
Sumatera Selatan	835	222	59	24
Bengkulu	149	30	10	6
Lampung	2.431	417	108	55
Kepulauan Bangka Belitung	60	20	6	1
Kepulauan Riau	36	13	4	3
DKI Jakarta	10	1	-	-
Jawa Barat	7.651	1.288	405	156
Jawa Tengah	6.671	1.070	252	95
DI Yogyakarta	1.575	176	47	21
Jawa Timur	6.553	927	280	118
Banten	3.347	445	91	55
Bali	189	34	12	4
Nusa Tenggara Barat	1.753	400	107	47
Nusa Tenggara Timur	5.480	680	176	81
Kalimantan Barat	455	130	36	28
Kalimantan Tengah	3.721	1.218	456	224
Kalimantan Selatan	310	83	23	15
Kalimantan Timur	307	119	31	21
Kalimantan Utara	91	20	6	4
Sulawesi Utara	468	120	32	15
Sulawesi Tengah	535	105	26	21
Sulawesi Selatan	1.979	444	128	56
Sulawesi Tenggara	8.021	1.535	398	185
Gorontalo	163	40	11	5
Sulawesi Barat	561	85	14	6
Maluku	722	172	34	17
Maluku Utara	65	9	2	5
Papua Barat	6	7	1	-
Papua Barat Daya	15	2	2	2
Papua	37	4	1	-
Papua Selatan	12	2	-	-
Papua Tengah	6	-	-	-
Papua Pegunungan	-	-	-	-
Indonesia	57.322	10.456	2.911	1.339



Lanjutan Tabel/Continued Table 4.24

Provinsi Province	Kelompok Luas Lahan Kehutanan yang Dikuasai (Ha) Classification of Forestry Activities Land Utilized (Ha)			
	5-9,99	10-19,99	20-49,99	50-99
(1)	(11)	(12)	(13)	(14)
Aceh	34	7	2	1
Sumatera Utara	16	8	2	-
Sumatera Barat	10	-	1	-
Riau	5	1	1	1
Jambi	7	1	1	2
Sumatera Selatan	35	5	2	-
Bengkulu	6	3	1	-
Lampung	102	27	4	-
Kepulauan Bangka Belitung	2	1	-	-
Kepulauan Riau	2	-	-	-
DKI Jakarta	-	-	-	-
Jawa Barat	238	44	11	-
Jawa Tengah	89	10	7	-
DI Yogyakarta	15	1	1	-
Jawa Timur	140	26	7	3
Banten	52	7	1	-
Bali	3	1	1	-
Nusa Tenggara Barat	74	8	4	-
Nusa Tenggara Timur	99	12	5	1
Kalimantan Barat	33	8	2	-
Kalimantan Tengah	366	51	11	1
Kalimantan Selatan	11	4	-	-
Kalimantan Timur	28	7	1	-
Kalimantan Utara	5	4	1	-
Sulawesi Utara	27	13	-	-
Sulawesi Tengah	21	3	1	2
Sulawesi Selatan	59	10	2	-
Sulawesi Tenggara	233	41	8	1
Gorontalo	7	-	-	-
Sulawesi Barat	5	4	1	-
Maluku	20	5	2	-
Maluku Utara	10	4	-	-
Papua Barat	1	-	-	-
Papua Barat Daya	-	-	-	-
Papua	1	-	-	-
Papua Selatan	1	1	-	-
Papua Tengah	-	-	-	-
Papua Pegunungan	-	-	-	-
Indonesia	1.757	317	80	12



Lanjutan Tabel/Continued Table 4.24

Provinsi Province	Kelompok Luas Lahan Kehutanan yang Dikuasai (Ha) Classification of Forestry Activities Land Utilized (Ha)			
	100-199	200-499	500-999	≥1.000
(1)	(15)	(16)	(17)	(18)
Aceh	-	-	-	-
Sumatera Utara	-	-	-	-
Sumatera Barat	-	-	-	-
Riau	-	-	-	-
Jambi	3	2	-	-
Sumatera Selatan	-	-	-	-
Bengkulu	-	-	-	-
Lampung	-	-	-	-
Kepulauan Bangka Belitung	-	-	-	-
Kepulauan Riau	-	-	-	-
DKI Jakarta	-	-	-	-
Jawa Barat	-	-	-	-
Jawa Tengah	1	-	-	-
DI Yogyakarta	-	-	-	-
Jawa Timur	-	-	-	-
Banten	-	-	-	-
Bali	-	-	-	-
Nusa Tenggara Barat	-	-	-	-
Nusa Tenggara Timur	-	-	-	-
Kalimantan Barat	-	-	-	-
Kalimantan Tengah	-	1	-	-
Kalimantan Selatan	-	-	-	-
Kalimantan Timur	-	-	-	-
Kalimantan Utara	-	-	-	-
Sulawesi Utara	-	-	-	-
Sulawesi Tengah	-	-	-	-
Sulawesi Selatan	-	-	-	-
Sulawesi Tenggara	-	-	-	-
Gorontalo	-	-	-	-
Sulawesi Barat	-	-	-	-
Maluku	-	-	-	-
Maluku Utara	-	-	-	-
Papua Barat	-	-	-	-
Papua Barat Daya	1	-	-	-
Papua	-	-	-	-
Papua Selatan	-	-	-	-
Papua Tengah	-	-	-	-
Papua Pegunungan	-	-	-	-
Indonesia	5	3	-	-

Catatan/Note: ¹ Tidak termasuk 0/Excluding 0.



Tabel
Table 4.25

Jumlah Rumah Tangga Usaha Pertanian Menurut Provinsi dan Kelompok Luas Lahan Budi Daya Perikanan yang Dikuasai (rumah tangga), 2023
Number of Agricultural Households by Province and Classification of Aquaculture Activities Land Utilized (households), 2023

Provinsi Province	Kelompok Luas Lahan Budi Daya Perikanan yang Dikuasai (Ha) Classification of Aquaculture Activities Land Utilized (Ha)				
	0	<0,1 ¹	0,1-0,19	0,2-0,49	0,5-0,99
(1)	(2)	(3)	(4)	(5)	(6)
Aceh	773.099	4.138	1.366	2.040	1.689
Sumatera Utara	1.472.601	12.218	1.239	1.473	544
Sumatera Barat	701.546	20.097	780	952	687
Riau	695.689	9.132	494	376	193
Jambi	529.717	5.375	286	190	106
Sumatera Selatan	1.136.919	15.459	1.379	1.317	2.779
Bengkulu	314.290	3.794	288	422	227
Lampung	1.287.080	30.217	1.496	6.299	3.130
Kepulauan Bangka Belitung	155.463	1.572	93	70	56
Kepulauan Riau	76.163	1.300	108	89	43
DKI Jakarta	12.015	940	24	38	42
Jawa Barat	3.044.120	177.887	8.523	6.603	3.393
Jawa Tengah	4.040.249	154.416	4.874	5.313	4.537
DI Yogyakarta	394.913	21.365	510	279	78
Jawa Timur	5.441.428	67.834	5.010	6.000	4.234
Banten	589.329	9.568	612	469	236
Bali	363.582	1.279	153	117	40
Nusa Tenggara Barat	747.676	4.593	1.000	1.294	661
Nusa Tenggara Timur	867.795	4.381	271	311	202
Kalimantan Barat	688.345	10.915	427	475	285
Kalimantan Tengah	291.686	6.167	112	118	166
Kalimantan Selatan	454.988	5.352	419	627	385
Kalimantan Timur	196.859	3.392	195	248	254
Kalimantan Utara	54.024	1.536	41	52	73
Sulawesi Utara	258.124	2.818	364	350	246
Sulawesi Tengah	425.662	2.563	187	225	287
Sulawesi Selatan	1.004.135	6.382	1.960	4.881	4.866
Sulawesi Tenggara	321.018	3.711	343	534	676
Gorontalo	137.772	1.301	52	70	45
Sulawesi Barat	188.819	1.649	162	385	438
Maluku	193.894	374	50	20	5
Maluku Utara	144.858	257	21	28	17
Papua Barat	46.293	713	30	36	42
Papua Barat Daya	30.841	717	16	11	5
Papua	70.399	501	60	71	123
Papua Selatan	65.484	340	7	8	2
Papua Tengah	202.695	1.485	29	31	154
Papua Pegunungan	220.265	879	-	1	-
Indonesia	27.639.835	596.617	32.981	41.823	30.946



Lanjutan Tabel/Continued Table 4.25

Provinsi Province	Kelompok Luas Lahan Budi Daya Perikanan yang Dikuasai (Ha) Classification of Aquaculture Activities Land Utilized (Ha)			
	1-1,99	2-2,99	3-3,99	4-4,99
(1)	(7)	(8)	(9)	(10)
Aceh	2.481	1.441	662	329
Sumatera Utara	393	119	55	37
Sumatera Barat	284	33	7	3
Riau	93	24	11	5
Jambi	52	15	8	4
Sumatera Selatan	856	1.320	119	696
Bengkulu	84	15	3	1
Lampung	2.053	1.044	196	379
Kepulauan Bangka Belitung	32	12	3	1
Kepulauan Riau	19	7	1	-
DKI Jakarta	57	17	2	5
Jawa Barat	3.885	2.413	1.066	687
Jawa Tengah	4.528	2.104	823	439
DI Yogyakarta	17	4	-	-
Jawa Timur	3.451	1.252	802	493
Banten	349	266	208	164
Bali	8	1	-	-
Nusa Tenggara Barat	529	184	82	38
Nusa Tenggara Timur	83	31	4	3
Kalimantan Barat	169	66	34	59
Kalimantan Tengah	168	107	56	71
Kalimantan Selatan	405	275	128	172
Kalimantan Timur	535	373	370	469
Kalimantan Utara	145	89	139	191
Sulawesi Utara	127	25	5	6
Sulawesi Tengah	367	305	151	143
Sulawesi Selatan	6.427	3.726	1.949	1.386
Sulawesi Tenggara	1.254	861	350	272
Gorontalo	57	39	21	48
Sulawesi Barat	662	454	209	138
Maluku	9	2	2	-
Maluku Utara	16	4	-	-
Papua Barat	9	1	-	1
Papua Barat Daya	2	-	1	-
Papua	40	7	4	-
Papua Selatan	1	1	-	-
Papua Tengah	33	3	3	1
Papua Pegunungan	-	-	-	-
Indonesia	29.680	16.640	7.474	6.241



Lanjutan Tabel/Continued Table 4.25

Provinsi Province	Kelompok Luas Lahan Budi Daya Perikanan yang Dikuasai (Ha) Classification of Aquaculture Activities Land Utilized (Ha)			
	5-9,99	10-19,99	20-49,99	50-99
(1)	(11)	(12)	(13)	(14)
Aceh	561	109	23	1
Sumatera Utara	70	12	3	-
Sumatera Barat	3	-	-	-
Riau	5	2	4	1
Jambi	1	2	-	-
Sumatera Selatan	326	68	5	-
Bengkulu	4	-	-	1
Lampung	219	48	13	1
Kepulauan Bangka Belitung	4	1	1	-
Kepulauan Riau	2	1	-	-
DKI Jakarta	3	4	-	-
Jawa Barat	990	226	64	9
Jawa Tengah	469	117	15	1
DI Yogyakarta	-	-	-	-
Jawa Timur	854	245	79	9
Banten	313	64	13	1
Bali	-	-	-	-
Nusa Tenggara Barat	77	13	-	-
Nusa Tenggara Timur	2	1	-	-
Kalimantan Barat	57	13	2	1
Kalimantan Tengah	152	93	21	1
Kalimantan Selatan	398	91	28	-
Kalimantan Timur	1.782	1.109	303	25
Kalimantan Utara	1.129	927	405	57
Sulawesi Utara	5	1	-	1
Sulawesi Tengah	295	88	33	4
Sulawesi Selatan	2.320	563	103	12
Sulawesi Tenggara	398	88	27	2
Gorontalo	133	80	29	2
Sulawesi Barat	208	47	11	-
Maluku	-	-	-	-
Maluku Utara	-	-	-	-
Papua Barat	-	-	-	-
Papua Barat Daya	-	-	-	-
Papua	2	1	-	-
Papua Selatan	-	-	-	-
Papua Tengah	-	-	-	-
Papua Pegunungan	-	-	-	-
Indonesia	10.782	4.014	1.182	129



Lanjutan Tabel/Continued Table 4.25

Provinsi Province	Kelompok Luas Lahan Budi Daya Perikanan yang Dikuasai (Ha) Classification of Aquaculture Activities Land Utilized (Ha)			
	100-199	200-499	500-999	≥1.000
(1)	(15)	(16)	(17)	(18)
Aceh	1	-	-	-
Sumatera Utara	-	-	-	-
Sumatera Barat	-	-	-	-
Riau	1	-	-	-
Jambi	-	-	-	1
Sumatera Selatan	-	-	-	-
Bengkulu	-	-	-	-
Lampung	1	1	-	-
Kepulauan Bangka Belitung	-	-	-	-
Kepulauan Riau	-	-	-	-
DKI Jakarta	-	-	-	-
Jawa Barat	-	1	-	-
Jawa Tengah	-	1	-	-
DI Yogyakarta	-	-	-	-
Jawa Timur	3	-	-	-
Banten	-	-	-	-
Bali	-	-	-	-
Nusa Tenggara Barat	-	-	-	-
Nusa Tenggara Timur	-	-	-	-
Kalimantan Barat	-	-	-	-
Kalimantan Tengah	-	-	-	-
Kalimantan Selatan	-	-	-	-
Kalimantan Timur	4	1	-	-
Kalimantan Utara	16	5	-	-
Sulawesi Utara	-	-	-	-
Sulawesi Tengah	-	-	-	-
Sulawesi Selatan	-	-	-	-
Sulawesi Tenggara	-	1	-	-
Gorontalo	1	-	-	-
Sulawesi Barat	-	-	-	-
Maluku	-	-	-	-
Maluku Utara	-	-	-	-
Papua Barat	-	-	-	-
Papua Barat Daya	-	-	-	-
Papua	-	-	-	-
Papua Selatan	-	-	-	-
Papua Tengah	-	-	-	-
Papua Pegunungan	-	-	-	-
Indonesia	27	10	-	1

Catatan/Note: ¹ Tidak termasuk 0/Excluding 0.



Tabel
Table 4.26

Jumlah Rumah Tangga Usaha Pertanian Menurut Provinsi dan Kelompok Luas Lahan Bukan Pertanian dan Bukan Tempat Tinggal yang Dikuasai (rumah tangga), 2023

Number of Agricultural Households by Province and Classification of Non-Agricultural and Non-Residential Land Utilized (households), 2023

Provinsi Province	Kelompok Luas Lahan Bukan Pertanian dan Bukan Tempat Tinggal yang Dikuasai (Ha) Classification of Non-Agricultural and Non-Residential Land Utilized (Ha)				
	0	<0,1 ¹	0,1-0,19	0,2-0,49	0,5-0,99
(1)	(2)	(3)	(4)	(5)	(6)
Aceh	778.348	6.056	671	713	776
Sumatera Utara	1.446.498	37.060	1.566	1.452	1.001
Sumatera Barat	710.085	11.880	550	636	517
Riau	696.189	6.453	743	582	505
Jambi	527.924	5.478	515	366	332
Sumatera Selatan	1.136.520	17.257	1.218	2.756	1.118
Bengkulu	312.417	5.289	440	378	164
Lampung	1.157.252	154.364	10.999	8.288	873
Kepulauan Bangka Belitung	151.294	2.591	610	825	826
Kepulauan Riau	73.199	2.285	460	633	444
DKI Jakarta	12.553	545	22	14	4
Jawa Barat	3.161.653	79.985	4.364	2.755	752
Jawa Tengah	3.951.164	247.411	12.459	5.428	1.057
DI Yogyakarta	362.741	50.036	2.957	1.219	185
Jawa Timur	5.266.628	251.193	8.772	3.970	826
Banten	588.827	11.951	375	263	104
Bali	346.071	16.669	1.214	756	278
Nusa Tenggara Barat	740.840	12.222	1.163	1.034	401
Nusa Tenggara Timur	825.890	31.622	4.846	4.957	3.105
Kalimantan Barat	665.183	9.553	1.968	3.485	4.928
Kalimantan Tengah	276.379	11.830	1.920	2.320	1.292
Kalimantan Selatan	450.506	9.090	776	971	740
Kalimantan Timur	196.914	4.341	642	1.062	768
Kalimantan Utara	55.372	1.931	224	375	295
Sulawesi Utara	258.833	2.470	197	204	167
Sulawesi Tengah	418.836	5.215	799	1.500	1.610
Sulawesi Selatan	1.012.064	18.352	1.919	2.496	1.810
Sulawesi Tenggara	309.990	7.989	2.021	2.778	2.569
Gorontalo	137.436	1.860	99	89	60
Sulawesi Barat	185.975	4.314	422	797	657
Maluku	190.659	2.226	295	386	345
Maluku Utara	141.243	2.032	299	586	555
Papua Barat	44.605	1.414	296	356	253
Papua Barat Daya	31.060	346	91	56	27
Papua	64.193	4.742	679	578	357
Papua Selatan	63.131	1.687	288	266	253
Papua Tengah	194.372	9.493	133	121	63
Papua Pegunungan	199.039	22.105	-	1	-
Indonesia	27.141.883	1.071.337	67.012	55.452	30.017



Lanjutan Tabel/Continued Table 4.26

Provinsi Province	Kelompok Luas Lahan Bukan Pertanian dan Bukan Tempat Tinggal yang Dikuasai (Ha) Classification of Non-Agricultural and Non-Residential Land Utilized (Ha)			
	1-1,99	2-2,99	3-3,99	4-4,99
(1)	(7)	(8)	(9)	(10)
Aceh	828	299	95	51
Sumatera Utara	773	236	81	33
Sumatera Barat	451	149	47	29
Riau	786	402	132	85
Jambi	576	298	97	67
Sumatera Selatan	1.439	502	163	101
Bengkulu	270	98	43	11
Lampung	294	58	17	7
Kepulauan Bangka Belitung	740	258	63	49
Kepulauan Riau	411	156	44	43
DKI Jakarta	7	2	-	-
Jawa Barat	244	54	22	13
Jawa Tengah	280	50	16	9
DI Yogyakarta	23	4	-	1
Jawa Timur	220	44	16	7
Banten	45	12	4	2
Bali	131	35	10	9
Nusa Tenggara Barat	272	130	38	14
Nusa Tenggara Timur	1.946	488	120	48
Kalimantan Barat	8.859	3.665	1.452	744
Kalimantan Tengah	2.591	1.324	479	242
Kalimantan Selatan	699	244	85	47
Kalimantan Timur	1.032	534	218	122
Kalimantan Utara	314	149	46	45
Sulawesi Utara	129	38	10	8
Sulawesi Tengah	1.497	472	151	97
Sulawesi Selatan	1.318	406	155	57
Sulawesi Tenggara	2.578	872	311	153
Gorontalo	67	18	11	2
Sulawesi Barat	629	235	81	33
Maluku	359	51	11	6
Maluku Utara	338	94	29	15
Papua Barat	150	27	13	5
Papua Barat Daya	9	2	-	-
Papua	598	35	16	3
Papua Selatan	134	43	22	6
Papua Tengah	244	5	2	-
Papua Pegunungan	-	-	-	-
Indonesia	31.281	11.489	4.100	2.164



Lanjutan Tabel/Continued Table 4.26

Provinsi Province	Kelompok Luas Lahan Bukan Pertanian dan Bukan Tempat Tinggal yang Dikuasai (Ha) Classification of Non-Agricultural and Non-Residential Land Utilized (Ha)			
	5-9,99	10-19,99	20-49,99	50-99
(1)	(11)	(12)	(13)	(14)
Aceh	77	21	5	-
Sumatera Utara	48	11	3	1
Sumatera Barat	37	9	1	1
Riau	115	25	11	1
Jambi	70	28	5	1
Sumatera Selatan	114	42	12	1
Bengkulu	12	7	-	-
Lampung	17	6	-	2
Kepulauan Bangka Belitung	46	4	2	-
Kepulauan Riau	47	9	2	-
DKI Jakarta	-	-	-	-
Jawa Barat	17	6	1	-
Jawa Tengah	9	2	1	-
DI Yogyakarta	-	-	-	-
Jawa Timur	15	3	-	-
Banten	6	3	-	-
Bali	5	2	-	-
Nusa Tenggara Barat	22	4	6	1
Nusa Tenggara Timur	56	4	2	-
Kalimantan Barat	856	130	18	4
Kalimantan Tengah	384	101	47	8
Kalimantan Selatan	80	21	9	-
Kalimantan Timur	203	62	17	2
Kalimantan Utara	52	19	5	1
Sulawesi Utara	10	5	1	-
Sulawesi Tengah	112	15	6	-
Sulawesi Selatan	107	21	3	1
Sulawesi Tenggara	223	40	8	1
Gorontalo	6	2	-	-
Sulawesi Barat	31	4	3	-
Maluku	11	5	-	1
Maluku Utara	9	1	-	-
Papua Barat	4	2	-	-
Papua Barat Daya	-	2	-	-
Papua	6	-	1	-
Papua Selatan	12	1	-	-
Papua Tengah	1	-	-	-
Papua Pegunungan	-	-	-	-
Indonesia	2.820	617	169	26



Lanjutan Tabel/Continued Table 4.26

Provinsi Province	Kelompok Luas Lahan Bukan Pertanian dan Bukan Tempat Tinggal yang Dikuasai (Ha) Classification of Non-Agricultural and Non-Residential Land Utilized (Ha)			
	100-199	200-499	500-999	≥1.000
(1)	(15)	(16)	(17)	(18)
Aceh	-	-	-	-
Sumatera Utara	1	-	-	-
Sumatera Barat	-	-	-	-
Riau	1	-	-	-
Jambi	-	-	-	-
Sumatera Selatan	-	-	-	-
Bengkulu	-	-	-	-
Lampung	-	-	-	-
Kepulauan Bangka Belitung	-	-	-	-
Kepulauan Riau	-	-	-	-
DKI Jakarta	-	-	-	-
Jawa Barat	-	1	-	-
Jawa Tengah	-	-	-	-
DI Yogyakarta	-	-	-	-
Jawa Timur	-	-	-	-
Banten	-	-	-	-
Bali	-	-	-	-
Nusa Tenggara Barat	-	-	-	-
Nusa Tenggara Timur	-	-	-	-
Kalimantan Barat	1	2	-	-
Kalimantan Tengah	1	-	-	-
Kalimantan Selatan	-	-	-	-
Kalimantan Timur	-	1	-	1
Kalimantan Utara	-	1	-	-
Sulawesi Utara	-	-	-	-
Sulawesi Tengah	-	-	-	-
Sulawesi Selatan	1	-	-	-
Sulawesi Tenggara	2	-	-	-
Gorontalo	-	-	-	-
Sulawesi Barat	1	-	-	-
Maluku	-	1	-	-
Maluku Utara	-	-	-	-
Papua Barat	-	-	-	-
Papua Barat Daya	-	-	-	-
Papua	-	-	-	-
Papua Selatan	-	-	-	-
Papua Tengah	-	-	-	-
Papua Pegunungan	-	-	-	-
Indonesia	8	6	-	1

Catatan/Note: ¹Tidak termasuk 0/Excluding 0.



Tabel
Table 4.27

Jumlah Usaha Pertanian Perorangan Menurut Provinsi dan Kelompok Luas Lahan Pertanian yang Dikuasai (unit), 2023
Number of Individual Agricultural Holdings by Province and Classification of Agricultural Land Utilized (units), 2023

Provinsi Province	Kelompok Luas Lahan Pertanian yang Dikuasai (Ha) Classification of Agricultural Land Utilized (Ha)				
	0	<0,1 ¹	0,1-0,19	0,2-0,49	0,5-0,99
(1)	(2)	(3)	(4)	(5)	(6)
Aceh	25.538	139.813	133.832	198.497	124.069
Sumatera Utara	76.270	304.885	133.363	326.299	243.711
Sumatera Barat	12.543	143.387	92.574	170.652	139.821
Riau	28.209	77.910	17.798	46.947	79.003
Jambi	9.873	46.676	18.652	36.818	60.998
Sumatera Selatan	25.158	73.229	31.600	88.912	177.563
Bengkulu	7.472	18.790	6.649	28.486	55.417
Lampung	19.197	231.593	73.686	275.641	335.846
Kepulauan Bangka Belitung	15.480	14.721	3.719	11.457	25.177
Kepulauan Riau	32.733	16.735	4.145	6.527	7.469
DKI Jakarta	6.451	5.728	401	301	190
Jawa Barat	64.762	1.180.748	634.401	816.088	356.122
Jawa Tengah	102.501	1.450.490	903.281	1.185.390	508.645
DI Yogyakarta	3.576	181.282	96.283	106.514	33.667
Jawa Timur	157.685	2.092.058	1.022.807	1.439.528	646.894
Banten	18.784	182.744	109.587	161.136	84.825
Bali	14.572	91.235	56.952	107.648	61.493
Nusa Tenggara Barat	42.651	194.616	106.986	162.881	104.207
Nusa Tenggara Timur	42.680	157.566	120.556	220.322	188.854
Kalimantan Barat	23.206	49.196	30.847	81.528	109.139
Kalimantan Tengah	20.425	39.511	8.966	25.934	35.829
Kalimantan Selatan	29.546	55.553	35.918	109.881	101.551
Kalimantan Timur	25.391	30.195	6.032	12.525	19.400
Kalimantan Utara	13.640	8.215	2.165	3.873	5.483
Sulawesi Utara	19.444	40.410	16.527	34.731	55.702
Sulawesi Tengah	39.861	32.832	16.250	50.955	96.468
Sulawesi Selatan	93.889	115.908	90.902	224.368	236.441
Sulawesi Tenggara	47.486	41.847	13.442	33.065	60.635
Gorontalo	14.755	18.336	3.901	16.655	26.683
Sulawesi Barat	17.965	21.813	11.826	31.209	40.155
Maluku	22.069	52.080	23.714	34.541	30.918
Maluku Utara	8.093	13.224	5.729	11.703	25.749
Papua Barat	5.207	20.636	4.959	5.438	5.416
Papua Barat Daya	7.449	11.462	3.630	4.295	2.981
Papua	10.928	31.486	8.363	10.048	6.832
Papua Selatan	21.983	24.929	3.575	3.444	3.340
Papua Tengah	7.572	171.545	15.306	4.998	3.192
Papua Pegunungan	1.097	168.951	26.280	22.933	1.874
Indonesia	1.136.141	7.552.335	3.895.604	6.112.168	4.101.759



Lanjutan Tabel/Continued Table 4.27

Provinsi Province	Kelompok Luas Lahan Pertanian yang Dikuasai (Ha) Classification of Agricultural Land Utilized (Ha)			
	1-1,99	2-2,99	3-3,99	4-4,99
(1)	(7)	(8)	(9)	(10)
Aceh	129.706	44.575	13.842	6.413
Sumatera Utara	261.604	95.315	32.509	16.713
Sumatera Barat	132.180	45.326	14.542	7.227
Riau	179.150	151.770	48.119	41.689
Jambi	168.628	111.938	42.927	27.434
Sumatera Selatan	419.643	209.472	71.424	38.914
Bengkulu	123.422	54.204	19.146	9.354
Lampung	295.013	87.921	26.896	11.567
Kepulauan Bangka Belitung	46.878	23.492	10.473	5.823
Kepulauan Riau	8.144	2.927	906	547
DKI Jakarta	215	62	23	8
Jawa Barat	168.406	42.049	13.218	6.301
Jawa Tengah	169.947	28.277	7.551	2.992
DI Yogyakarta	8.456	967	211	84
Jawa Timur	244.408	44.915	13.398	5.698
Banten	39.983	7.840	2.135	874
Bali	28.485	5.814	1.602	652
Nusa Tenggara Barat	95.402	36.522	13.128	5.755
Nusa Tenggara Timur	130.738	28.356	7.587	2.482
Kalimantan Barat	197.785	122.933	51.129	28.284
Kalimantan Tengah	80.347	48.319	18.684	11.740
Kalimantan Selatan	98.750	32.081	10.915	5.413
Kalimantan Timur	43.867	33.124	11.884	9.266
Kalimantan Utara	10.598	6.469	2.772	1.998
Sulawesi Utara	67.522	20.947	7.510	3.469
Sulawesi Tengah	132.359	50.474	18.501	8.553
Sulawesi Selatan	222.276	79.492	29.765	12.868
Sulawesi Tenggara	84.531	35.746	15.099	7.739
Gorontalo	41.959	16.038	5.398	2.476
Sulawesi Barat	48.013	19.777	6.990	3.781
Maluku	32.034	8.635	2.705	1.032
Maluku Utara	55.871	19.628	6.844	3.153
Papua Barat	6.187	1.484	366	201
Papua Barat Daya	2.674	373	80	21
Papua	4.826	836	193	56
Papua Selatan	5.548	2.679	1.062	554
Papua Tengah	2.306	391	84	23
Papua Pegunungan	30	1	-	-
Indonesia	3.787.891	1.521.169	529.618	291.154



Lanjutan Tabel/Continued Table 4.27

Provinsi Province	Kelompok Luas Lahan Pertanian yang Dikuasai (Ha) Classification of Agricultural Land Utilized (Ha)			
	5-9,99	10-19,99	20-49,99	50-99
(1)	(11)	(12)	(13)	(14)
Aceh	7.503	1.533	375	61
Sumatera Utara	20.360	4.215	960	116
Sumatera Barat	8.522	1.818	381	50
Riau	44.845	10.721	2.172	219
Jambi	33.177	6.969	1.220	131
Sumatera Selatan	40.195	7.529	1.443	154
Bengkulu	10.626	1.885	292	32
Lampung	11.885	1.984	437	79
Kepulauan Bangka Belitung	7.933	1.832	408	75
Kepulauan Riau	690	150	28	2
DKI Jakarta	13	14	4	2
Jawa Barat	7.912	1.717	336	38
Jawa Tengah	3.363	639	105	15
DI Yogyakarta	81	6	3	1
Jawa Timur	7.269	1.532	411	59
Banten	1.096	178	37	3
Bali	711	92	9	1
Nusa Tenggara Barat	5.986	562	45	3
Nusa Tenggara Timur	2.364	243	28	3
Kalimantan Barat	30.075	4.684	860	64
Kalimantan Tengah	15.973	3.849	855	89
Kalimantan Selatan	6.778	1.272	262	21
Kalimantan Timur	13.286	4.073	888	77
Kalimantan Utara	3.725	1.583	599	68
Sulawesi Utara	4.104	762	127	9
Sulawesi Tengah	9.493	1.426	241	29
Sulawesi Selatan	13.628	1.791	296	28
Sulawesi Tenggara	8.833	1.210	181	16
Gorontalo	2.529	420	76	7
Sulawesi Barat	3.918	712	123	14
Maluku	975	131	14	2
Maluku Utara	3.334	412	42	5
Papua Barat	172	29	5	-
Papua Barat Daya	21	3	-	-
Papua	84	13	4	-
Papua Selatan	466	51	5	-
Papua Tengah	12	3	1	-
Papua Pegunungan	-	-	-	-
Indonesia	331.937	66.043	13.273	1.473



Lanjutan Tabel/Continued Table 4.27

Provinsi Province	Kelompok Luas Lahan Pertanian yang Dikuasai (Ha) Classification of Agricultural Land Utilized (Ha)			
	100-199	200-499	500-999	≥1.000
(1)	(15)	(16)	(17)	(18)
Aceh	16	5	1	2
Sumatera Utara	35	6	6	-
Sumatera Barat	15	6	1	-
Riau	70	17	2	-
Jambi	30	7	-	2
Sumatera Selatan	37	9	1	-
Bengkulu	2	1	-	-
Lampung	16	6	2	2
Kepulauan Bangka Belitung	7	3	1	-
Kepulauan Riau	1	1	-	-
DKI Jakarta	-	-	-	-
Jawa Barat	6	3	-	-
Jawa Tengah	3	2	-	-
DI Yogyakarta	-	-	-	1
Jawa Timur	12	1	-	-
Banten	-	-	-	-
Bali	-	-	-	-
Nusa Tenggara Barat	-	-	-	-
Nusa Tenggara Timur	2	-	-	-
Kalimantan Barat	16	5	-	-
Kalimantan Tengah	13	2	-	-
Kalimantan Selatan	5	1	-	1
Kalimantan Timur	16	4	-	2
Kalimantan Utara	24	8	-	-
Sulawesi Utara	1	-	-	-
Sulawesi Tengah	7	3	1	1
Sulawesi Selatan	4	2	-	-
Sulawesi Tenggara	3	1	-	-
Gorontalo	2	-	-	-
Sulawesi Barat	3	-	-	-
Maluku	-	-	-	1
Maluku Utara	-	-	-	-
Papua Barat	-	-	-	-
Papua Barat Daya	1	-	-	-
Papua	-	-	-	-
Papua Selatan	-	1	-	-
Papua Tengah	-	-	-	-
Papua Pegunungan	-	-	-	-
Indonesia	347	94	15	12

Catatan/Note: ¹ Tidak termasuk 0/Excluding 0.



Tabel
Table 4.28

Jumlah Usaha Pertanian Perorangan Menurut Provinsi dan Kelompok Luas Lahan Sawah yang Dikuasai (unit), 2023
Number of Individual Agricultural Holdings by Province and Classification of Rice-Field Area Utilized (units), 2023

Provinsi Province	Kelompok Luas Lahan Sawah yang Dikuasai (Ha) Classification of Rice-Field Area Utilized (Ha)				
	0	<0,1 ¹	0,1-0,19	0,2-0,49	0,5-0,99
(1)	(2)	(3)	(4)	(5)	(6)
Aceh	391.908	59.465	135.854	177.960	50.228
Sumatera Utara	1.085.267	61.594	112.430	174.571	54.651
Sumatera Barat	420.256	46.494	86.186	140.125	58.856
Riau	685.183	8.312	6.694	12.396	8.675
Jambi	487.435	20.126	19.904	22.219	11.318
Sumatera Selatan	866.553	8.216	29.040	82.609	92.365
Bengkulu	273.994	2.041	5.910	29.427	18.410
Lampung	943.494	15.818	63.100	186.114	110.703
Kepulauan Bangka Belitung	160.911	204	370	3.171	1.503
Kepulauan Riau	80.671	52	25	97	96
DKI Jakarta	12.560	332	127	145	100
Jawa Barat	1.273.988	652.306	498.715	533.813	199.536
Jawa Tengah	2.119.134	516.303	685.781	717.471	241.165
DI Yogyakarta	243.086	83.203	54.647	41.612	7.317
Jawa Timur	3.090.238	503.732	742.864	899.488	315.333
Banten	210.868	104.290	100.608	124.653	45.452
Bali	253.334	12.523	30.317	52.663	16.283
Nusa Tenggara Barat	336.426	71.820	102.159	148.174	71.321
Nusa Tenggara Timur	657.322	46.822	49.093	75.591	48.191
Kalimantan Barat	527.220	7.176	22.184	77.064	69.714
Kalimantan Tengah	257.943	1.595	3.429	15.430	13.906
Kalimantan Selatan	241.899	11.594	36.383	101.673	57.154
Kalimantan Timur	189.043	1.049	916	3.450	6.516
Kalimantan Utara	52.097	1.108	880	1.659	2.829
Sulawesi Utara	248.560	1.975	2.381	5.664	5.968
Sulawesi Tengah	384.490	2.466	4.238	18.383	22.800
Sulawesi Selatan	530.507	49.141	79.040	181.281	140.726
Sulawesi Tenggara	305.378	933	1.246	7.101	12.700
Gorontalo	130.880	252	966	6.391	5.640
Sulawesi Barat	150.806	8.974	10.230	19.665	10.684
Maluku	203.601	338	104	473	1.892
Maluku Utara	152.435	132	39	115	547
Papua Barat	48.719	87	126	247	503
Papua Barat Daya	32.620	102	25	88	95
Papua	73.328	86	42	84	84
Papua Selatan	57.353	203	213	657	1.589
Papua Tengah	204.886	214	21	57	125
Papua Pegunungan	217.947	3.152	17	28	-
Indonesia	17.602.340	2.304.230	2.886.304	3.861.809	1.704.975



Lanjutan Tabel/Continued Table 4.28

Provinsi Province	Kelompok Luas Lahan Sawah yang Dikuasai (Ha) Classification of Rice-Field Area Utilized (Ha)			
	1-1,99	2-2,99	3-3,99	4-4,99
(1)	(7)	(8)	(9)	(10)
Aceh	9.164	862	174	67
Sumatera Utara	21.542	4.165	1.059	494
Sumatera Barat	15.232	1.473	297	75
Riau	5.733	1.165	274	116
Jambi	3.923	412	80	32
Sumatera Selatan	70.878	21.116	6.758	3.432
Bengkulu	5.480	407	67	22
Lampung	39.913	8.207	2.340	1.012
Kepulauan Bangka Belitung	1.120	138	30	20
Kepulauan Riau	47	10	3	1
DKI Jakarta	101	24	14	3
Jawa Barat	92.242	24.832	7.500	3.566
Jawa Tengah	67.148	10.804	2.800	1.135
DI Yogyakarta	1.108	113	28	5
Jawa Timur	97.127	17.165	5.040	2.238
Banten	18.258	3.601	856	286
Bali	3.578	397	106	26
Nusa Tenggara Barat	30.361	5.744	1.481	519
Nusa Tenggara Timur	20.549	3.038	646	242
Kalimantan Barat	24.065	1.861	308	81
Kalimantan Tengah	11.409	4.061	1.251	735
Kalimantan Selatan	30.130	6.584	1.518	568
Kalimantan Timur	6.678	1.712	404	152
Kalimantan Utara	2.135	354	84	35
Sulawesi Utara	4.757	1.167	431	171
Sulawesi Tengah	17.397	4.876	1.547	652
Sulawesi Selatan	96.612	28.048	9.133	3.581
Sulawesi Tenggara	14.032	4.756	1.870	832
Gorontalo	3.784	890	232	94
Sulawesi Barat	4.951	728	163	63
Maluku	1.893	380	113	35
Maluku Utara	395	108	13	-
Papua Barat	369	42	5	2
Papua Barat Daya	57	3	-	-
Papua	38	5	2	-
Papua Selatan	3.682	2.133	907	488
Papua Tengah	100	23	5	1
Papua Pegunungan	22	-	-	-
Indonesia	726.010	161.404	47.539	20.781



Lanjutan Tabel/Continued Table 4.28

Provinsi Province	Kelompok Luas Lahan Sawah yang Dikuasai (Ha) Classification of Rice-Field Area Utilized (Ha)			
	5-9,99	10-19,99	20-49,99	50-99
(1)	(11)	(12)	(13)	(14)
Aceh	88	7	4	-
Sumatera Utara	524	58	12	-
Sumatera Barat	45	4	2	-
Riau	90	3	-	-
Jambi	29	1	1	-
Sumatera Selatan	3.805	477	32	1
Bengkulu	17	2	1	-
Lampung	977	87	4	2
Kepulauan Bangka Belitung	10	2	-	-
Kepulauan Riau	2	1	-	-
DKI Jakarta	4	1	1	-
Jawa Barat	4.580	867	150	12
Jawa Tengah	1.238	193	28	-
DI Yogyakarta	12	-	-	1
Jawa Timur	2.742	545	135	24
Banten	314	28	8	-
Bali	34	4	1	-
Nusa Tenggara Barat	671	62	6	-
Nusa Tenggara Timur	269	18	-	-
Kalimantan Barat	75	3	-	-
Kalimantan Tengah	707	59	11	-
Kalimantan Selatan	424	18	2	1
Kalimantan Timur	99	9	2	-
Kalimantan Utara	36	3	-	-
Sulawesi Utara	178	11	2	-
Sulawesi Tengah	551	52	2	-
Sulawesi Selatan	3.282	278	26	-
Sulawesi Tenggara	917	60	8	-
Gorontalo	95	7	3	1
Sulawesi Barat	32	2	1	-
Maluku	22	-	-	-
Maluku Utara	1	2	-	-
Papua Barat	-	-	-	-
Papua Barat Daya	-	-	-	-
Papua	-	-	-	-
Papua Selatan	372	36	3	-
Papua Tengah	1	-	-	-
Papua Pegunungan	-	-	-	-
Indonesia	22.243	2.900	445	42



Lanjutan Tabel/*Continued Table 4.28*

Provinsi Province	Kelompok Luas Lahan Sawah yang Dikuasai (Ha) Classification of Rice-Field Area Utilized (Ha)			
	100-199	200-499	500-999	≥1.000
(1)	(15)	(16)	(17)	(18)
Aceh	-	-	-	-
Sumatera Utara	-	-	-	-
Sumatera Barat	-	-	-	-
Riau	-	-	-	-
Jambi	-	-	-	-
Sumatera Selatan	1	-	-	-
Bengkulu	-	-	-	-
Lampung	-	-	-	-
Kepulauan Bangka Belitung	-	-	-	-
Kepulauan Riau	-	-	-	-
DKI Jakarta	-	-	-	-
Jawa Barat	-	-	-	-
Jawa Tengah	1	-	-	-
DI Yogyakarta	-	-	-	-
Jawa Timur	4	-	-	-
Banten	-	-	-	-
Bali	-	-	-	-
Nusa Tenggara Barat	-	-	-	-
Nusa Tenggara Timur	-	-	-	-
Kalimantan Barat	-	-	-	-
Kalimantan Tengah	-	-	-	-
Kalimantan Selatan	-	-	-	-
Kalimantan Timur	-	-	-	-
Kalimantan Utara	-	-	-	-
Sulawesi Utara	-	-	-	-
Sulawesi Tengah	-	-	-	-
Sulawesi Selatan	2	1	-	-
Sulawesi Tenggara	1	-	-	-
Gorontalo	-	-	-	-
Sulawesi Barat	-	-	-	-
Maluku	-	-	-	-
Maluku Utara	-	-	-	-
Papua Barat	-	-	-	-
Papua Barat Daya	-	-	-	-
Papua	-	-	-	-
Papua Selatan	-	1	-	-
Papua Tengah	-	-	-	-
Papua Pegunungan	-	-	-	-
Indonesia	9	2	-	-

Catatan/Note: ¹Tidak termasuk 0/Excluding 0.



Tabel
Table 4.29

Jumlah Usaha Pertanian Perorangan Menurut Provinsi dan Kelompok Luas Lahan Selain Sawah yang Dikuasai (unit), 2023
Number of Individual Agricultural Hold Holdings ers by Province and Classification of Other than Rice-Field Area Utilized (units), 2023

Provinsi Province	Kelompok Luas Lahan Selain Sawah yang Dikuasai (Ha) Classification of Other Rice-Field Area Utilized (Ha)				
	0	<0,1 ¹	0,1-0,19	0,2-0,49	0,5-0,99
(1)	(2)	(3)	(4)	(5)	(6)
Aceh	275.079	175.048	39.491	66.481	81.036
Sumatera Utara	254.836	348.534	98.111	226.933	192.628
Sumatera Barat	126.381	202.893	62.373	97.573	97.147
Riau	42.174	76.756	15.670	44.444	76.906
Jambi	34.890	43.263	11.467	30.215	58.158
Sumatera Selatan	172.219	110.991	18.152	49.601	134.850
Bengkulu	26.793	21.512	5.287	20.950	50.260
Lampung	139.785	371.704	47.976	184.357	259.786
Kepulauan Bangka Belitung	16.979	14.970	3.677	10.902	24.895
Kepulauan Riau	32.844	16.754	4.150	6.501	7.425
DKI Jakarta	7.134	5.521	289	176	100
Jawa Barat	1.034.059	1.344.004	353.385	353.876	124.152
Jawa Tengah	998.212	1.977.420	502.678	564.406	220.436
DI Yogyakarta	56.146	223.011	58.369	63.137	22.851
Jawa Timur	1.324.712	2.692.265	516.305	678.188	304.327
Banten	233.877	189.807	56.139	71.503	36.148
Bali	58.696	127.229	42.885	66.654	43.543
Nusa Tenggara Barat	307.865	229.698	23.508	41.705	48.213
Nusa Tenggara Timur	93.475	192.369	121.662	198.700	159.840
Kalimantan Barat	80.333	58.184	27.731	62.955	92.218
Kalimantan Tengah	46.731	45.472	8.568	19.120	27.813
Kalimantan Selatan	164.207	94.005	23.943	43.981	50.841
Kalimantan Timur	35.328	31.964	6.009	11.443	16.437
Kalimantan Utara	16.396	9.124	1.857	3.335	4.591
Sulawesi Utara	29.093	41.732	15.945	32.964	53.367
Sulawesi Tengah	61.723	38.893	16.772	50.219	91.938
Sulawesi Selatan	360.359	181.731	66.464	151.374	153.720
Sulawesi Tenggara	63.551	45.866	14.536	33.523	58.119
Gorontalo	23.051	22.596	3.619	12.813	23.286
Sulawesi Barat	33.281	28.119	9.324	25.323	34.561
Maluku	24.203	52.732	24.052	34.917	29.993
Maluku Utara	8.480	13.266	5.774	11.825	25.751
Papua Barat	5.624	21.053	4.930	5.436	5.162
Papua Barat Daya	7.586	11.475	3.629	4.297	2.918
Papua	10.988	31.545	8.383	10.013	6.807
Papua Selatan	27.943	26.786	3.917	3.483	2.800
Papua Tengah	7.656	171.533	15.356	5.057	3.174
Papua Pegunungan	1.804	168.292	26.290	22.899	1.872
Indonesia	6.244.493	9.458.117	2.268.673	3.321.279	2.628.069



Lanjutan Tabel/Continued Table 4.29

Provinsi Province	Kelompok Luas Lahan Selain Sawah yang Dikuasai (Ha) Classification of Other Rice-Field Area Utilized (Ha)			
	1-1,99	2-2,99	3-3,99	4-4,99
(1)	(7)	(8)	(9)	(10)
Aceh	117.899	42.381	13.053	6.173
Sumatera Utara	235.658	88.888	30.420	15.881
Sumatera Barat	111.263	40.860	13.207	6.921
Riau	176.572	150.378	47.157	41.296
Jambi	166.611	110.547	42.038	27.123
Sumatera Selatan	379.622	184.980	59.956	33.372
Bengkulu	118.911	52.048	18.364	9.104
Lampung	248.135	75.036	22.577	9.869
Kepulauan Bangka Belitung	46.636	23.220	10.325	5.716
Kepulauan Riau	8.117	2.906	896	547
DKI Jakarta	114	39	8	7
Jawa Barat	58.016	13.964	4.561	2.321
Jawa Tengah	78.288	13.997	3.842	1.613
DI Yogyakarta	6.493	798	181	74
Jawa Timur	122.376	23.356	6.975	3.011
Banten	16.477	3.090	921	453
Bali	22.474	5.036	1.424	592
Nusa Tenggara Barat	68.855	29.067	10.289	4.555
Nusa Tenggara Timur	105.291	21.138	5.582	1.830
Kalimantan Barat	187.777	114.829	46.132	26.238
Kalimantan Tengah	71.960	43.684	16.914	10.717
Kalimantan Selatan	66.636	23.579	8.728	4.495
Kalimantan Timur	39.559	31.345	11.030	8.986
Kalimantan Utara	9.710	6.018	2.524	1.882
Sulawesi Utara	64.120	19.428	6.894	3.133
Sulawesi Tengah	121.355	44.225	15.512	7.206
Sulawesi Selatan	132.908	43.137	15.551	6.968
Sulawesi Tenggara	76.281	30.793	12.372	6.366
Gorontalo	38.836	14.880	4.997	2.333
Sulawesi Barat	42.811	18.358	6.458	3.546
Maluku	30.261	8.093	2.531	975
Maluku Utara	55.545	19.437	6.792	3.141
Papua Barat	5.732	1.410	351	197
Papua Barat Daya	2.602	359	78	21
Papua	4.760	826	192	57
Papua Selatan	2.056	453	98	43
Papua Tengah	2.192	359	70	24
Papua Pegunungan	8	1	-	-
Indonesia	3.042.917	1.302.943	449.000	256.786



Lanjutan Tabel/Continued Table 4.29

Provinsi Province	Kelompok Luas Lahan Selain Sawah yang Dikuasai (Ha) Classification of Other Rice-Field Area Utilized (Ha)			
	5-9,99	10-19,99	20-49,99	50-99
(1)	(11)	(12)	(13)	(14)
Aceh	7.187	1.502	366	61
Sumatera Utara	19.316	4.062	939	114
Sumatera Barat	8.186	1.792	377	50
Riau	44.177	10.636	2.167	219
Jambi	32.846	6.933	1.219	131
Sumatera Selatan	33.478	6.521	1.342	153
Bengkulu	10.361	1.862	292	31
Lampung	10.233	1.794	417	76
Kepulauan Bangka Belitung	7.848	1.817	408	75
Kepulauan Riau	686	147	28	2
DKI Jakarta	6	13	3	2
Jawa Barat	2.862	696	179	24
Jawa Tengah	1.834	386	71	14
DI Yogyakarta	62	6	3	-
Jawa Timur	3.994	883	242	32
Banten	643	134	27	3
Bali	645	80	7	1
Nusa Tenggara Barat	4.548	406	33	2
Nusa Tenggara Timur	1.674	190	25	3
Kalimantan Barat	27.900	4.518	851	64
Kalimantan Tengah	14.888	3.732	835	87
Kalimantan Selatan	6.038	1.217	250	21
Kalimantan Timur	12.919	4.029	882	77
Kalimantan Utara	3.526	1.561	596	68
Sulawesi Utara	3.741	722	116	9
Sulawesi Tengah	8.073	1.268	230	28
Sulawesi Selatan	7.903	1.266	247	27
Sulawesi Tenggara	7.199	1.039	170	16
Gorontalo	2.351	395	70	6
Sulawesi Barat	3.683	697	121	14
Maluku	946	131	14	2
Maluku Utara	3.322	408	41	5
Papua Barat	171	29	5	-
Papua Barat Daya	21	3	-	-
Papua	81	13	4	-
Papua Selatan	47	11	-	-
Papua Tengah	8	3	1	-
Papua Pegunungan	-	-	-	-
Indonesia	293.403	60.902	12.578	1.417



Lanjutan Tabel/Continued Table 4.29

Provinsi Province	Kelompok Luas Lahan Selain Sawah yang Dikuasai (Ha) Classification of Other Rice-Field Area Utilized (Ha)			
	100-199	200-499	500-999	≥1.000
(1)	(15)	(16)	(17)	(18)
Aceh	16	5	1	2
Sumatera Utara	35	6	6	-
Sumatera Barat	15	6	1	-
Riau	70	17	2	-
Jambi	30	7	-	2
Sumatera Selatan	36	9	1	-
Bengkulu	2	1	-	-
Lampung	16	6	2	2
Kepulauan Bangka Belitung	7	3	1	-
Kepulauan Riau	1	1	-	-
DKI Jakarta	-	-	-	-
Jawa Barat	5	3	-	-
Jawa Tengah	2	2	-	-
DI Yogyakarta	-	-	-	1
Jawa Timur	9	-	-	-
Banten	-	-	-	-
Bali	-	-	-	-
Nusa Tenggara Barat	-	-	-	-
Nusa Tenggara Timur	2	-	-	-
Kalimantan Barat	16	5	-	-
Kalimantan Tengah	13	2	-	-
Kalimantan Selatan	5	1	-	1
Kalimantan Timur	16	4	-	2
Kalimantan Utara	24	8	-	-
Sulawesi Utara	1	-	-	-
Sulawesi Tengah	7	3	1	1
Sulawesi Selatan	2	1	-	-
Sulawesi Tenggara	2	1	-	-
Gorontalo	2	-	-	-
Sulawesi Barat	3	-	-	-
Maluku	-	-	-	1
Maluku Utara	-	-	-	-
Papua Barat	-	-	-	-
Papua Barat Daya	1	-	-	-
Papua	-	-	-	-
Papua Selatan	-	-	-	-
Papua Tengah	-	-	-	-
Papua Pegunungan	-	-	-	-
Indonesia	338	91	15	12

Catatan/Note: ¹Tidak termasuk 0/Excluding 0.



Tabel
Table 4.30

Jumlah Usaha Pertanian Perorangan Menurut Provinsi dan Kelompok Luas Lahan Tanaman Semusim Bukan Sawah yang Dikuasai (unit), 2023
Number of Individual Agricultural Holdings by Province and Classification of Non-Rice-Field for Temporary Crops Area Utilized (units), 2023

Provinsi Province	Kelompok Luas Lahan Tanaman Semusim Bukan Sawah yang Dikuasai (Ha) Classification of Non-Rice-Field for Temporary Crops Area Utilized (Ha)				
	0	<0,1 ¹	0,1-0,19	0,2-0,49	0,5-0,99
(1)	(2)	(3)	(4)	(5)	(6)
Aceh	716.821	34.586	18.995	23.933	17.997
Sumatera Utara	1.128.095	116.769	61.013	118.665	57.803
Sumatera Barat	592.291	69.919	35.895	40.853	19.380
Riau	695.946	19.188	2.779	4.237	3.503
Jambi	515.170	17.375	8.016	12.720	7.736
Sumatera Selatan	1.096.224	26.674	9.313	14.181	15.833
Bengkulu	296.811	12.580	4.967	11.257	6.850
Lampung	935.176	55.238	28.137	116.068	128.838
Kepulauan Bangka Belitung	146.442	7.885	2.202	4.368	4.311
Kepulauan Riau	68.118	7.266	1.396	1.752	1.421
DKI Jakarta	11.542	1.613	131	70	24
Jawa Barat	2.600.750	347.045	145.832	139.211	39.610
Jawa Tengah	3.278.804	397.090	257.552	284.804	102.206
DI Yogyakarta	292.636	56.253	35.856	36.535	8.335
Jawa Timur	4.176.919	467.040	341.139	434.396	176.202
Banten	540.745	41.325	11.545	10.404	3.803
Bali	314.358	24.957	10.698	13.870	4.257
Nusa Tenggara Barat	596.148	14.061	8.233	20.780	34.061
Nusa Tenggara Timur	353.275	176.031	104.059	142.757	89.654
Kalimantan Barat	531.675	24.497	11.816	27.692	59.038
Kalimantan Tengah	266.729	16.504	3.044	4.409	7.026
Kalimantan Selatan	425.556	24.613	9.835	11.139	7.764
Kalimantan Timur	171.902	11.044	3.252	4.987	7.471
Kalimantan Utara	43.190	4.548	1.414	2.161	3.654
Sulawesi Utara	183.208	21.943	7.375	16.300	20.891
Sulawesi Tengah	340.468	19.877	10.449	25.320	33.530
Sulawesi Selatan	805.459	60.596	36.045	81.354	70.537
Sulawesi Tenggara	261.047	28.825	8.751	19.200	20.751
Gorontalo	64.207	2.743	2.269	11.369	22.702
Sulawesi Barat	166.414	8.932	2.992	10.971	11.493
Maluku	104.403	68.528	14.659	12.950	6.157
Maluku Utara	119.376	20.154	3.682	4.661	4.017
Papua Barat	18.358	22.210	3.370	3.451	1.835
Papua Barat Daya	13.857	12.913	2.969	2.195	837
Papua	30.499	29.921	5.029	4.734	2.736
Papua Selatan	45.079	17.337	1.999	1.622	1.110
Papua Tengah	30.308	156.323	12.533	3.579	1.781
Papua Pegunungan	3.380	177.374	27.654	12.513	242
Indonesia	21.981.386	2.621.777	1.256.895	1.691.468	1.005.396



Lanjutan Tabel/Continued Table 4.30

Provinsi Province	Kelompok Luas Lahan Tanaman Semusim Bukan Sawah yang Dikuasai (Ha) Classification of Non-Rice-Field for Temporary Crops Area Utilized (Ha)			
	1-1,99	2-2,99	3-3,99	4-4,99
(1)	(7)	(8)	(9)	(10)
Aceh	10.507	2.080	455	187
Sumatera Utara	27.533	4.675	978	386
Sumatera Barat	8.804	1.349	293	135
Riau	2.224	494	132	62
Jambi	3.503	615	152	81
Sumatera Selatan	17.294	3.923	866	425
Bengkulu	2.904	323	54	17
Lampung	76.313	19.528	5.873	2.626
Kepulauan Bangka Belitung	1.852	279	66	33
Kepulauan Riau	805	169	33	14
DKI Jakarta	23	4	1	1
Jawa Barat	14.805	2.874	870	466
Jawa Tengah	34.314	5.568	1.431	552
DI Yogyakarta	1.356	117	27	6
Jawa Timur	63.779	11.064	2.961	1.229
Banten	1.191	142	37	11
Bali	887	143	46	23
Nusa Tenggara Barat	56.497	23.878	8.332	3.475
Nusa Tenggara Timur	32.155	2.933	527	176
Kalimantan Barat	64.726	8.194	1.345	404
Kalimantan Tengah	10.351	1.692	416	184
Kalimantan Selatan	6.862	1.391	352	150
Kalimantan Timur	9.049	1.742	315	119
Kalimantan Utara	4.959	913	231	71
Sulawesi Utara	17.005	3.112	826	308
Sulawesi Tengah	22.891	3.562	744	293
Sulawesi Selatan	49.513	12.435	3.503	1.181
Sulawesi Tenggara	9.646	1.167	262	90
Gorontalo	32.087	9.557	2.429	1.006
Sulawesi Barat	4.824	526	91	27
Maluku	1.872	189	54	15
Maluku Utara	1.626	177	59	18
Papua Barat	737	101	18	12
Papua Barat Daya	203	13	2	-
Papua	690	46	8	4
Papua Selatan	411	64	10	4
Papua Tengah	825	67	13	3
Papua Pegunungan	2	1	-	-
Indonesia	595.025	125.107	33.812	13.794



Lanjutan Tabel/Continued Table 4.30

Provinsi Province	Kelompok Luas Lahan Bukan Sawah Tanaman Semusim yang Dikuasai (Ha) Classification of Non-Rice-Field Area Utilized (Ha)			
	5-9,99	10-19,99	20-49,99	50-99
(1)	(11)	(12)	(13)	(14)
Aceh	190	24	5	1
Sumatera Utara	392	47	9	2
Sumatera Barat	119	7	-	-
Riau	56	16	2	-
Jambi	100	10	2	-
Sumatera Selatan	509	36	5	-
Bengkulu	14	1	-	-
Lampung	3.289	515	132	27
Kepulauan Bangka Belitung	35	5	-	-
Kepulauan Riau	26	4	1	-
DKI Jakarta	1	-	-	2
Jawa Barat	505	110	27	1
Jawa Tengah	707	139	27	7
DI Yogyakarta	8	2	-	-
Jawa Timur	1.541	307	85	10
Banten	17	1	1	-
Bali	25	1	1	-
Nusa Tenggara Barat	3.064	203	12	-
Nusa Tenggara Timur	191	20	1	2
Kalimantan Barat	341	22	1	-
Kalimantan Tengah	153	22	4	1
Kalimantan Selatan	260	22	3	1
Kalimantan Timur	132	13	2	1
Kalimantan Utara	72	6	1	-
Sulawesi Utara	268	27	2	-
Sulawesi Tengah	288	26	5	1
Sulawesi Selatan	934	89	10	2
Sulawesi Tenggara	88	6	1	-
Gorontalo	777	79	10	-
Sulawesi Barat	29	-	-	-
Maluku	20	4	-	-
Maluku Utara	15	2	-	-
Papua Barat	8	-	-	-
Papua Barat Daya	1	-	-	-
Papua	2	-	-	-
Papua Selatan	1	-	-	-
Papua Tengah	-	-	1	-
Papua Pegunungan	-	-	-	-
Indonesia	14.178	1.766	350	58



Lanjutan Tabel/Continued Table 4.30

Provinsi Province	Kelompok Luas Lahan Tanaman Semusim Bukan Sawah yang Dikuasai (Ha) Classification of Non-Rice-Field for Temporary Crops Area Utilized (Ha)			
	100-199	200-499	500-999	≥1.000
(1)	(15)	(16)	(17)	(18)
Aceh	-	-	-	-
Sumatera Utara	-	-	-	-
Sumatera Barat	-	-	-	-
Riau	2	-	-	-
Jambi	-	-	-	-
Sumatera Selatan	-	-	-	-
Bengkulu	-	-	-	-
Lampung	3	6	1	1
Kepulauan Bangka Belitung	-	1	-	-
Kepulauan Riau	-	-	-	-
DKI Jakarta	-	-	-	-
Jawa Barat	1	-	-	-
Jawa Tengah	-	-	-	-
DI Yogyakarta	-	-	-	1
Jawa Timur	3	-	-	-
Banten	-	-	-	-
Bali	-	-	-	-
Nusa Tenggara Barat	-	-	-	-
Nusa Tenggara Timur	-	-	-	-
Kalimantan Barat	-	-	-	-
Kalimantan Tengah	1	-	-	-
Kalimantan Selatan	-	-	-	-
Kalimantan Timur	-	1	-	-
Kalimantan Utara	-	-	-	-
Sulawesi Utara	-	-	-	-
Sulawesi Tengah	-	-	-	-
Sulawesi Selatan	-	-	-	-
Sulawesi Tenggara	-	-	-	-
Gorontalo	-	-	-	-
Sulawesi Barat	-	-	-	-
Maluku	-	-	-	-
Maluku Utara	-	-	-	-
Papua Barat	-	-	-	-
Papua Barat Daya	-	-	-	-
Papua	-	-	-	-
Papua Selatan	-	-	-	-
Papua Tengah	-	-	-	-
Papua Pegunungan	-	-	-	-
Indonesia	10	8	1	2

Catatan/Note: ¹Tidak termasuk 0/Excluding 0.



Tabel
Table 4.31

Jumlah Usaha Pertanian Perorangan Menurut Provinsi dan Kelompok Luas Lahan Padang Rumput Sementara yang Dikuasai (unit), 2023
Number of Individual Agricultural Holdings by Province and Classification of Temporary Meadow Land Utilized (units), 2023

Provinsi Province	Kelompok Luas Lahan Padang Rumput Sementara yang Dikuasai (Ha) Classification of Temporary Meadow Land Utilized (Ha)				
	0	<0,1 ¹	0,1-0,19	0,2-0,49	0,5-0,99
(1)	(2)	(3)	(4)	(5)	(6)
Aceh	819.680	1.043	672	1.191	1.728
Sumatera Utara	1.505.981	3.611	1.327	2.746	1.445
Sumatera Barat	764.620	1.994	720	861	467
Riau	727.580	417	136	254	136
Jambi	561.300	821	446	893	755
Sumatera Selatan	1.181.067	635	277	833	883
Bengkulu	333.346	477	149	399	563
Lampung	1.345.988	17.574	3.087	3.190	1.240
Kepulauan Bangka Belitung	164.890	387	218	809	727
Kepulauan Riau	79.796	522	157	253	154
DKI Jakarta	13.385	23	2	-	1
Jawa Barat	3.273.553	11.639	3.326	2.590	727
Jawa Tengah	4.306.469	36.326	11.674	7.096	1.307
DI Yogyakarta	419.344	9.412	1.441	769	138
Jawa Timur	5.607.089	48.378	11.934	7.615	1.345
Banten	606.291	1.981	471	356	84
Bali	352.574	11.538	2.767	1.866	430
Nusa Tenggara Barat	765.378	1.604	453	526	292
Nusa Tenggara Timur	871.124	12.101	5.594	7.046	3.863
Kalimantan Barat	718.851	1.572	1.063	2.311	2.612
Kalimantan Tengah	302.788	2.382	627	1.139	1.166
Kalimantan Selatan	480.949	1.807	941	1.694	1.258
Kalimantan Timur	205.790	953	347	783	592
Kalimantan Utara	58.930	285	116	300	574
Sulawesi Utara	268.047	422	345	841	827
Sulawesi Tengah	448.233	706	786	2.043	2.762
Sulawesi Selatan	1.098.829	10.912	3.094	4.392	2.792
Sulawesi Tenggara	340.595	2.585	940	1.881	1.916
Gorontalo	146.536	167	145	513	735
Sulawesi Barat	200.140	1.668	741	1.608	1.157
Maluku	202.159	4.275	502	750	659
Maluku Utara	150.483	654	292	803	823
Papua Barat	47.801	1.439	333	328	152
Papua Barat Daya	31.265	667	297	437	272
Papua	68.508	2.852	934	857	402
Papua Selatan	66.298	816	127	120	154
Papua Tengah	202.187	2.513	283	216	163
Papua Pegunungan	216.426	4.497	154	88	1
Indonesia	28.954.270	201.655	56.918	60.397	35.302



Lanjutan Tabel/Continued Table 4.31

Provinsi Province	Kelompok Luas Lahan Padang Rumput Sementara yang Dikuasai (Ha) Classification of Temporary Meadow Land Utilized (Ha)			
	1-1,99	2-2,99	3-3,99	4-4,99
(1)	(7)	(8)	(9)	(10)
Aceh	1.125	217	55	32
Sumatera Utara	938	207	46	33
Sumatera Barat	269	71	20	10
Riau	60	36	3	12
Jambi	774	292	89	31
Sumatera Selatan	1.061	311	105	44
Bengkulu	571	166	49	24
Lampung	526	107	25	13
Kepulauan Bangka Belitung	351	61	16	5
Kepulauan Riau	87	20	5	6
DKI Jakarta	-	-	-	-
Jawa Barat	210	39	10	7
Jawa Tengah	285	27	7	4
DI Yogyakarta	25	2	1	-
Jawa Timur	289	17	4	1
Banten	34	2	2	-
Bali	65	16	2	3
Nusa Tenggara Barat	305	100	37	24
Nusa Tenggara Timur	1.683	261	56	19
Kalimantan Barat	2.192	676	251	92
Kalimantan Tengah	1.403	555	201	104
Kalimantan Selatan	899	228	72	39
Kalimantan Timur	665	342	112	189
Kalimantan Utara	749	170	52	19
Sulawesi Utara	526	140	53	29
Sulawesi Tengah	2.074	535	148	86
Sulawesi Selatan	1.275	233	66	26
Sulawesi Tenggara	1.295	357	120	65
Gorontalo	753	247	65	35
Sulawesi Barat	712	173	48	20
Maluku	405	52	24	15
Maluku Utara	514	120	37	24
Papua Barat	37	8	1	-
Papua Barat Daya	48	4	-	-
Papua	80	23	5	3
Papua Selatan	74	26	11	7
Papua Tengah	67	2	1	1
Papua Pegunungan	-	-	-	-
Indonesia	22.426	5.843	1.799	1.022



Lanjutan Tabel/Continued Table 4.31

Provinsi Province	Kelompok Luas Lahan Padang Rumput Sementara yang Dikuasai (Ha) Classification of Temporary Meadow Land Utilized (Ha)			
	5-9,99	10-19,99	20-49,99	50-99
(1)	(11)	(12)	(13)	(14)
Aceh	29	7	2	-
Sumatera Utara	29	4	-	-
Sumatera Barat	12	1	-	-
Riau	6	1	-	-
Jambi	62	14	3	-
Sumatera Selatan	62	5	-	-
Bengkulu	30	3	1	-
Lampung	12	6	3	-
Kepulauan Bangka Belitung	13	1	1	-
Kepulauan Riau	4	1	-	-
DKI Jakarta	-	1	-	-
Jawa Barat	5	1	-	-
Jawa Tengah	5	1	-	-
DI Yogyakarta	-	-	-	-
Jawa Timur	2	-	1	-
Banten	-	1	-	-
Bali	4	-	1	-
Nusa Tenggara Barat	23	2	-	-
Nusa Tenggara Timur	31	2	1	-
Kalimantan Barat	104	20	7	-
Kalimantan Tengah	113	35	19	4
Kalimantan Selatan	54	5	1	-
Kalimantan Timur	234	18	5	-
Kalimantan Utara	23	2	-	-
Sulawesi Utara	28	6	1	-
Sulawesi Tengah	67	11	3	-
Sulawesi Selatan	34	5	-	-
Sulawesi Tenggara	71	8	1	-
Gorontalo	35	4	-	-
Sulawesi Barat	26	6	-	-
Maluku	10	-	-	-
Maluku Utara	34	3	-	-
Papua Barat	1	-	-	-
Papua Barat Daya	-	-	-	-
Papua	4	1	-	-
Papua Selatan	4	-	-	-
Papua Tengah	-	-	-	-
Papua Pegunungan	-	-	-	-
Indonesia	1.171	175	50	4



Lanjutan Tabel/Continued Table 4.31

Provinsi Province	Kelompok Luas Lahan Padang Rumput Sementara yang Dikuasai (Ha) Classification of Temporary Meadow Land Utilized (Ha)			
	100-199	200-499	500-999	≥1.000
(1)	(15)	(16)	(17)	(18)
Aceh	-	-	-	-
Sumatera Utara	-	-	-	-
Sumatera Barat	-	-	-	-
Riau	-	-	-	-
Jambi	-	-	-	-
Sumatera Selatan	-	-	-	-
Bengkulu	-	-	-	-
Lampung	-	-	-	-
Kepulauan Bangka Belitung	-	-	-	-
Kepulauan Riau	-	-	-	-
DKI Jakarta	-	-	-	-
Jawa Barat	-	-	-	-
Jawa Tengah	-	-	-	-
DI Yogyakarta	-	-	-	-
Jawa Timur	-	-	-	-
Banten	-	-	-	-
Bali	-	-	-	-
Nusa Tenggara Barat	-	-	-	-
Nusa Tenggara Timur	-	-	-	-
Kalimantan Barat	-	-	-	-
Kalimantan Tengah	-	-	-	-
Kalimantan Selatan	1	-	-	-
Kalimantan Timur	-	-	-	-
Kalimantan Utara	-	-	-	-
Sulawesi Utara	-	-	-	-
Sulawesi Tengah	-	-	-	-
Sulawesi Selatan	-	-	-	-
Sulawesi Tenggara	-	-	-	-
Gorontalo	-	-	-	-
Sulawesi Barat	-	-	-	-
Maluku	-	-	-	-
Maluku Utara	-	-	-	-
Papua Barat	-	-	-	-
Papua Barat Daya	-	-	-	-
Papua	-	-	-	-
Papua Selatan	-	-	-	-
Papua Tengah	-	-	-	-
Papua Pegunungan	-	-	-	-
Indonesia	1	-	-	-

Catatan/Note: ¹Tidak termasuk 0/Excluding 0.



Tabel
Table 4.32

Jumlah Usaha Pertanian Perorangan Menurut Provinsi dan Kelompok Luas Lahan Padang Rumput Permanen yang Dikuasai (unit), 2023
Number of Individual Agricultural Holdings by Province and Classification of Permanent Meadow Land Utilized (units), 2023

Provinsi Province	Kelompok Luas Lahan Padang Rumput Permanen yang Dikuasai (Ha) Classification of Permanent Meadow Land Utilized (Ha)				
	0	<0,1 ¹	0,1-0,19	0,2-0,49	0,5-0,99
(1)	(2)	(3)	(4)	(5)	(6)
Aceh	818.330	2.014	873	1.098	1.686
Sumatera Utara	1.503.794	3.776	1.396	2.643	2.117
Sumatera Barat	761.697	3.449	937	1.203	909
Riau	726.473	1.004	214	455	222
Jambi	560.869	814	399	863	946
Sumatera Selatan	1.179.479	867	225	594	1.150
Bengkulu	331.768	834	146	454	900
Lampung	1.345.985	18.335	3.025	2.351	1.163
Kepulauan Bangka Belitung	160.565	549	790	2.293	1.648
Kepulauan Riau	76.905	1.379	464	819	698
DKI Jakarta	13.354	53	2	-	-
Jawa Barat	3.266.426	16.339	4.325	3.567	1.003
Jawa Tengah	4.298.508	44.127	11.674	7.248	1.343
DI Yogyakarta	417.488	9.779	2.079	1.384	309
Jawa Timur	5.573.905	72.722	17.121	10.398	2.091
Banten	606.118	2.015	432	459	139
Bali	338.492	20.527	4.474	4.081	1.253
Nusa Tenggara Barat	762.213	2.270	736	963	948
Nusa Tenggara Timur	865.203	13.059	6.390	8.236	5.263
Kalimantan Barat	713.329	2.115	1.581	3.049	3.007
Kalimantan Tengah	296.980	3.857	960	1.467	2.050
Kalimantan Selatan	480.764	2.467	914	1.452	938
Kalimantan Timur	204.919	1.076	331	623	822
Kalimantan Utara	57.942	628	295	518	581
Sulawesi Utara	267.140	748	479	918	954
Sulawesi Tengah	445.518	838	804	2.215	2.983
Sulawesi Selatan	1.095.155	8.975	3.965	6.228	4.168
Sulawesi Tenggara	333.144	2.927	1.467	3.312	3.768
Gorontalo	147.239	174	162	347	468
Sulawesi Barat	198.189	1.995	730	1.731	1.739
Maluku	196.018	6.108	1.459	2.419	1.589
Maluku Utara	145.315	2.125	790	1.633	1.985
Papua Barat	47.058	1.870	341	394	325
Papua Barat Daya	29.337	1.313	583	875	554
Papua	63.780	5.072	1.490	1.872	985
Papua Selatan	64.433	1.825	298	322	391
Papua Tengah	177.706	25.643	728	814	339
Papua Pegunungan	155.856	64.907	323	79	-
Indonesia	28.727.394	348.575	73.402	79.377	51.434



Lanjutan Tabel/Continued Table 4.32

Provinsi Province	Kelompok Luas Lahan Padang Rumput Permanen yang Dikuasai (Ha) Classification of Permanent Meadow Land Utilized (Ha)			
	1-1,99	2-2,99	3-3,99	4-4,99
(1)	(7)	(8)	(9)	(10)
Aceh	1.276	315	83	41
Sumatera Utara	1.815	477	172	75
Sumatera Barat	579	157	41	29
Riau	143	74	17	11
Jambi	948	330	121	62
Sumatera Selatan	1.770	675	194	137
Bengkulu	1.080	358	114	55
Lampung	660	162	38	20
Kepulauan Bangka Belitung	1.275	214	75	25
Kepulauan Riau	500	143	32	25
DKI Jakarta	1	-	1	-
Jawa Barat	347	59	19	10
Jawa Tengah	264	26	8	2
DI Yogyakarta	77	13	2	1
Jawa Timur	396	32	5	2
Banten	49	6	3	1
Bali	348	56	20	9
Nusa Tenggara Barat	1.044	329	105	58
Nusa Tenggara Timur	2.747	542	156	65
Kalimantan Barat	3.829	1.478	580	291
Kalimantan Tengah	3.038	1.244	361	211
Kalimantan Selatan	874	264	93	71
Kalimantan Timur	1.070	512	235	173
Kalimantan Utara	800	212	107	53
Sulawesi Utara	662	185	70	32
Sulawesi Tengah	3.271	1.118	314	173
Sulawesi Selatan	2.368	495	151	67
Sulawesi Tenggara	3.383	1.031	342	185
Gorontalo	527	198	50	36
Sulawesi Barat	1.376	320	104	46
Maluku	964	185	52	25
Maluku Utara	1.374	311	124	50
Papua Barat	90	12	4	3
Papua Barat Daya	286	28	7	3
Papua	413	34	13	3
Papua Selatan	313	26	14	6
Papua Tengah	189	9	3	1
Papua Pegunungan	1	-	-	-
Indonesia	40.147	11.630	3.830	2.057



Lanjutan Tabel/Continued Table 4.32

Provinsi Province	Kelompok Luas Lahan Padang Rumput Permanen yang Dikuasai (Ha) Classification of Permanent Meadow Land Utilized (Ha)			
	5-9,99	10-19,99	20-49,99	50-99
(1)	(11)	(12)	(13)	(14)
Aceh	53	7	4	1
Sumatera Utara	80	18	2	-
Sumatera Barat	34	6	4	-
Riau	22	6	-	-
Jambi	98	23	6	-
Sumatera Selatan	139	41	11	-
Bengkulu	60	9	-	-
Lampung	24	6	2	-
Kepulauan Bangka Belitung	39	3	3	-
Kepulauan Riau	29	10	1	-
DKI Jakarta	1	-	-	-
Jawa Barat	11	1	-	-
Jawa Tengah	1	-	-	-
DI Yogyakarta	-	-	-	-
Jawa Timur	3	-	-	-
Banten	-	-	-	-
Bali	5	-	-	1
Nusa Tenggara Barat	68	8	1	1
Nusa Tenggara Timur	105	10	4	-
Kalimantan Barat	345	112	33	2
Kalimantan Tengah	289	61	17	1
Kalimantan Selatan	89	15	5	1
Kalimantan Timur	205	52	9	1
Kalimantan Utara	58	19	4	2
Sulawesi Utara	63	11	3	-
Sulawesi Tengah	178	34	5	-
Sulawesi Selatan	75	7	3	1
Sulawesi Tenggara	216	45	12	2
Gorontalo	31	3	-	-
Sulawesi Barat	53	13	2	1
Maluku	25	5	-	2
Maluku Utara	66	11	3	-
Papua Barat	3	-	-	-
Papua Barat Daya	4	-	-	-
Papua	6	1	-	-
Papua Selatan	7	2	-	-
Papua Tengah	1	-	-	-
Papua Pegunungan	-	-	-	-
Indonesia	2.486	539	134	16



Lanjutan Tabel/Continued Table 4.32

Provinsi Province	Kelompok Luas Lahan Padang Rumput Permanen yang Dikuasai (Ha) Classification of Permanent Meadow Land Utilized (Ha)			
	100-199	200-499	500-999	≥1.000
(1)	(15)	(16)	(17)	(18)
Aceh	-	-	-	-
Sumatera Utara	-	-	2	-
Sumatera Barat	-	-	-	-
Riau	-	-	-	-
Jambi	-	1	-	-
Sumatera Selatan	1	-	-	-
Bengkulu	-	-	-	-
Lampung	-	-	-	-
Kepulauan Bangka Belitung	-	-	-	-
Kepulauan Riau	-	-	-	-
DKI Jakarta	-	-	-	-
Jawa Barat	-	-	-	-
Jawa Tengah	-	-	-	-
DI Yogyakarta	-	-	-	-
Jawa Timur	-	-	-	-
Banten	-	-	-	-
Bali	-	-	-	-
Nusa Tenggara Barat	-	-	-	-
Nusa Tenggara Timur	1	-	-	-
Kalimantan Barat	-	-	-	-
Kalimantan Tengah	-	-	-	-
Kalimantan Selatan	-	-	-	1
Kalimantan Timur	1	-	-	1
Kalimantan Utara	1	-	-	-
Sulawesi Utara	-	-	-	-
Sulawesi Tengah	1	-	1	1
Sulawesi Selatan	-	-	-	-
Sulawesi Tenggara	-	-	-	-
Gorontalo	-	-	-	-
Sulawesi Barat	-	-	-	-
Maluku	-	-	-	-
Maluku Utara	-	-	-	-
Papua Barat	-	-	-	-
Papua Barat Daya	-	-	-	-
Papua	-	-	-	-
Papua Selatan	-	-	-	-
Papua Tengah	-	-	-	-
Papua Pegunungan	-	-	-	-
Indonesia	5	1	3	3

Catatan/Note: ¹ Tidak termasuk 0/Excluding 0.



Tabel
Table

4.33

Jumlah Usaha Pertanian Perorangan Menurut Provinsi dan Kelompok Luas Lahan Sementara Belum Ditanami Menunggu Penanaman yang Dikuasai (unit), 2023

Number of Individual Agricultural Holdings by Province and Classification of Temporary Fallow Land Awaiting Planting Utilized (units), 2023

Provinsi Province	Kelompok Luas Lahan Sementara Belum Ditanami Menunggu Penanaman yang Dikuasai (Ha) Classification of Temporary Fallow Land Awaiting Planting Utilized (Ha)				
	0	<0,1 ¹	0,1-0,19	0,2-0,49	0,5-0,99
(1)	(2)	(3)	(4)	(5)	(6)
Aceh	810.747	2.179	1.509	2.796	4.210
Sumatera Utara	1.492.276	5.512	3.557	6.557	3.758
Sumatera Barat	753.144	3.861	2.097	3.338	2.844
Riau	718.405	1.006	406	1.139	1.939
Jambi	552.752	1.274	1.098	2.223	2.374
Sumatera Selatan	1.172.835	1.108	460	1.220	2.197
Bengkulu	329.928	646	365	960	1.283
Lampung	1.348.856	10.956	2.822	3.776	2.891
Kepulauan Bangka Belitung	150.573	1.561	1.535	4.753	3.970
Kepulauan Riau	77.545	1.328	453	729	538
DKI Jakarta	13.349	52	7	2	1
Jawa Barat	3.248.465	24.240	8.582	7.597	2.298
Jawa Tengah	4.235.049	78.000	25.953	18.406	4.481
DI Yogyakarta	421.582	7.258	1.419	724	113
Jawa Timur	5.547.615	81.313	23.586	17.954	4.697
Banten	604.459	2.602	784	881	348
Bali	357.843	6.258	2.061	2.110	783
Nusa Tenggara Barat	761.530	1.881	830	1.310	1.107
Nusa Tenggara Timur	837.966	25.585	11.485	14.804	7.917
Kalimantan Barat	695.184	2.353	2.074	5.808	7.485
Kalimantan Tengah	299.411	1.842	993	1.488	1.887
Kalimantan Selatan	476.212	1.871	1.838	3.418	2.120
Kalimantan Timur	200.685	1.098	339	929	1.642
Kalimantan Utara	55.830	529	280	628	1.365
Sulawesi Utara	258.824	1.987	1.483	3.081	3.055
Sulawesi Tengah	418.871	3.100	3.412	9.455	10.815
Sulawesi Selatan	1.098.098	3.444	2.440	6.038	5.989
Sulawesi Tenggara	329.705	2.730	1.348	3.961	5.360
Gorontalo	141.777	300	317	1.179	2.114
Sulawesi Barat	197.797	1.002	626	1.840	2.357
Maluku	188.511	8.638	2.834	4.206	2.886
Maluku Utara	139.589	1.646	1.561	4.250	3.985
Papua Barat	43.190	4.201	950	927	554
Papua Barat Daya	28.926	1.897	654	894	552
Papua	64.863	5.440	1.228	1.453	543
Papua Selatan	64.762	1.356	450	394	346
Papua Tengah	177.709	26.097	466	498	435
Papua Pegunungan	136.662	80.567	3.369	568	-
Indonesia	28.451.525	406.718	115.671	142.294	101.239



Lanjutan Tabel/Continued Table 4.33

Provinsi Province	Kelompok Luas Lahan Sementara Belum Ditanami Menunggu Penanaman yang Dikuasai (Ha) Classification of Temporary Fallow Land Awaiting Planting Utilized (Ha)			
	1-1,99	2-2,99	3-3,99	4-4,99
(1)	(7)	(8)	(9)	(10)
Aceh	3.009	839	225	102
Sumatera Utara	3.127	928	295	145
Sumatera Barat	2.275	817	284	155
Riau	2.801	1.594	412	394
Jambi	3.133	1.365	505	302
Sumatera Selatan	4.330	1.850	538	314
Bengkulu	1.557	597	216	91
Lampung	1.834	415	106	51
Kepulauan Bangka Belitung	3.098	1.106	374	196
Kepulauan Riau	291	61	17	24
DKI Jakarta	-	-	-	1
Jawa Barat	736	112	33	12
Jawa Tengah	1.108	150	30	12
DI Yogyakarta	31	4	1	-
Jawa Timur	1.265	163	42	20
Banten	116	23	3	1
Bali	168	28	8	4
Nusa Tenggara Barat	1.229	458	181	91
Nusa Tenggara Timur	3.362	442	120	44
Kalimantan Barat	10.923	3.478	1.197	545
Kalimantan Tengah	2.586	1.245	382	250
Kalimantan Selatan	1.633	503	160	74
Kalimantan Timur	2.495	1.360	458	384
Kalimantan Utara	1.495	538	181	137
Sulawesi Utara	1.946	499	194	81
Sulawesi Tengah	7.785	2.251	755	440
Sulawesi Selatan	3.942	1.064	340	140
Sulawesi Tenggara	4.429	1.344	467	207
Gorontalo	2.459	719	196	79
Sulawesi Barat	1.784	524	156	98
Maluku	1.339	276	90	32
Maluku Utara	1.989	482	139	71
Papua Barat	189	63	12	4
Papua Barat Daya	58	6	2	1
Papua	114	22	3	2
Papua Selatan	259	45	10	5
Papua Tengah	214	11	2	-
Papua Pegunungan	-	-	-	-
Indonesia	79.109	25.382	8.134	4.509



Lanjutan Tabel/Continued Table 4.33

Provinsi Province	Kelompok Luas Lahan Sementara Belum Ditanami Menunggu Penanaman yang Dikuasai (Ha) Classification of Temporary Fallow Land Awaiting Planting Utilized (Ha)			
	5-9,99	10-19,99	20-49,99	50-99
(1)	(11)	(12)	(13)	(14)
Aceh	127	26	8	4
Sumatera Utara	162	36	10	3
Sumatera Barat	166	45	16	1
Riau	401	108	29	3
Jambi	366	69	15	3
Sumatera Selatan	333	72	21	4
Bengkulu	115	18	1	1
Lampung	54	8	2	-
Kepulauan Bangka Belitung	258	43	11	1
Kepulauan Riau	15	4	-	-
DKI Jakarta	-	-	-	-
Jawa Barat	22	9	-	-
Jawa Tengah	10	2	-	-
DI Yogyakarta	-	-	-	-
Jawa Timur	16	4	-	-
Banten	4	1	-	-
Bali	2	1	-	-
Nusa Tenggara Barat	112	12	3	-
Nusa Tenggara Timur	45	10	1	-
Kalimantan Barat	575	97	29	2
Kalimantan Tengah	317	97	36	2
Kalimantan Selatan	103	13	2	1
Kalimantan Timur	487	113	32	7
Kalimantan Utara	186	42	7	1
Sulawesi Utara	99	12	4	-
Sulawesi Tengah	489	67	10	3
Sulawesi Selatan	144	16	3	-
Sulawesi Tenggara	242	30	8	3
Gorontalo	82	8	4	1
Sulawesi Barat	83	26	3	3
Maluku	32	7	-	-
Maluku Utara	64	9	2	-
Papua Barat	10	-	-	-
Papua Barat Daya	-	-	-	-
Papua	1	-	-	-
Papua Selatan	10	-	-	-
Papua Tengah	1	-	-	-
Papua Pegunungan	-	-	-	-
Indonesia	5.133	1.005	257	43



Lanjutan Tabel/Continued Table 4.33

Provinsi Province	Kelompok Luas Lahan Sementara Belum Ditanami Menunggu Penanaman yang Dikuasai (Ha) Classification of Temporary Fallow Land Awaiting Planting Utilized (Ha)			
	100-199	200-499	500-999	≥1.000
(1)	(15)	(16)	(17)	(18)
Aceh	-	-	-	-
Sumatera Utara	-	-	1	-
Sumatera Barat	-	2	-	-
Riau	3	1	-	-
Jambi	1	-	-	-
Sumatera Selatan	-	1	-	-
Bengkulu	-	-	-	-
Lampung	-	-	-	-
Kepulauan Bangka Belitung	-	-	-	-
Kepulauan Riau	-	-	-	-
DKI Jakarta	-	-	-	-
Jawa Barat	-	1	-	-
Jawa Tengah	-	-	-	-
DI Yogyakarta	-	-	-	-
Jawa Timur	-	-	-	-
Banten	-	-	-	-
Bali	-	-	-	-
Nusa Tenggara Barat	-	-	-	-
Nusa Tenggara Timur	-	-	-	-
Kalimantan Barat	1	-	-	-
Kalimantan Tengah	-	-	-	-
Kalimantan Selatan	-	-	-	-
Kalimantan Timur	-	1	-	-
Kalimantan Utara	1	-	-	-
Sulawesi Utara	-	-	-	-
Sulawesi Tengah	-	1	-	-
Sulawesi Selatan	-	-	-	-
Sulawesi Tenggara	-	-	-	-
Gorontalo	-	-	-	-
Sulawesi Barat	-	-	-	-
Maluku	-	-	-	-
Maluku Utara	-	-	-	-
Papua Barat	-	-	-	-
Papua Barat Daya	-	-	-	-
Papua	-	-	-	-
Papua Selatan	-	-	-	-
Papua Tengah	-	-	-	-
Papua Pegunungan	-	-	-	-
Indonesia	6	7	1	-

Catatan/Note: ¹ Tidak termasuk 0/Excluding 0.



Tabel
Table 4.34

Jumlah Usaha Pertanian Perorangan Menurut Provinsi dan Kelompok Luas Lahan Tanaman Tahunan yang Dikuasai (unit), 2023
Number of Individual Agricultural Holdings by Province and Classification of Permanent Crops Land Utilized (units), 2023

Provinsi Province	Kelompok Luas Lahan Tanaman Tahunan yang Dikuasai (Ha) Classification of Permanent Crops Land Utilized (Ha)				
	0	<0,1 ¹	0,1-0,19	0,2-0,49	0,5-0,99
(1)	(2)	(3)	(4)	(5)	(6)
Aceh	434.967	77.236	29.800	54.074	73.427
Sumatera Utara	630.894	167.372	69.608	161.558	149.082
Sumatera Barat	294.816	123.305	35.804	70.538	83.247
Riau	90.880	39.098	13.692	42.431	75.836
Jambi	74.541	25.054	9.238	25.568	55.510
Sumatera Selatan	293.785	38.038	11.859	42.528	130.527
Bengkulu	56.025	8.550	3.249	16.679	49.196
Lampung	609.062	243.556	28.271	92.083	156.369
Kepulauan Bangka Belitung	29.426	9.483	3.443	11.846	26.162
Kepulauan Riau	41.638	12.720	3.681	6.266	6.932
DKI Jakarta	11.510	1.686	87	40	33
Jawa Barat	2.287.183	633.578	158.986	138.210	45.847
Jawa Tengah	2.745.268	1.185.737	206.252	161.701	47.659
DI Yogyakarta	260.097	144.625	15.650	8.898	1.518
Jawa Timur	4.111.511	1.127.087	167.306	165.254	66.786
Banten	397.842	89.777	41.708	49.826	20.682
Bali	172.279	59.467	32.843	51.958	31.625
Nusa Tenggara Barat	647.446	58.697	14.099	20.098	14.104
Nusa Tenggara Timur	369.930	208.424	86.718	116.848	75.622
Kalimantan Barat	169.391	31.187	24.158	57.419	90.580
Kalimantan Tengah	102.644	15.390	6.565	16.379	26.778
Kalimantan Selatan	255.661	37.040	15.658	34.463	46.489
Kalimantan Timur	83.282	10.203	3.707	8.644	13.548
Kalimantan Utara	33.940	4.315	1.328	2.685	3.779
Sulawesi Utara	93.134	25.801	13.191	27.074	43.228
Sulawesi Tengah	132.963	18.685	17.875	52.276	89.125
Sulawesi Selatan	722.601	74.058	42.800	90.824	89.683
Sulawesi Tenggara	134.944	26.101	12.020	29.957	51.681
Gorontalo	107.155	5.742	3.695	8.651	10.274
Sulawesi Barat	66.354	13.760	8.383	25.083	33.128
Maluku	69.283	34.132	18.635	30.300	26.299
Maluku Utara	18.647	10.202	5.619	14.364	32.782
Papua Barat	23.260	11.646	3.130	3.843	3.530
Papua Barat Daya	16.914	9.260	2.143	2.551	1.350
Papua	35.230	21.619	5.788	6.023	3.163
Papua Selatan	45.670	16.116	1.896	2.123	949
Papua Tengah	177.775	24.159	1.074	1.109	718
Papua Pegunungan	156.259	62.772	1.996	139	-
Indonesia	16.004.207	4.705.678	1.121.955	1.650.311	1.677.248



Lanjutan Tabel/Continued Table 4.34

Provinsi Province	Kelompok Luas Lahan Tanaman Tahunan yang Dikuasai (Ha) Classification of Permanent Crops Land Utilized (Ha)			
	1-1,99	2-2,99	3-3,99	4-4,99
(1)	(7)	(8)	(9)	(10)
Aceh	101.351	33.700	9.632	4.620
Sumatera Utara	197.889	77.809	26.262	14.130
Sumatera Barat	98.522	36.317	11.337	6.037
Riau	175.687	148.938	46.247	40.439
Jambi	162.409	107.955	40.314	26.121
Sumatera Selatan	370.817	174.797	55.575	30.178
Bengkulu	115.772	49.377	17.104	8.382
Lampung	169.753	47.633	13.444	5.383
Kepulauan Bangka Belitung	44.159	20.777	8.813	4.878
Kepulauan Riau	6.300	1.924	621	358
DKI Jakarta	27	11	4	2
Jawa Barat	20.666	4.588	1.393	654
Jawa Tengah	13.326	1.980	551	264
DI Yogyakarta	256	50	14	8
Jawa Timur	28.646	6.073	1.895	799
Banten	7.490	1.221	333	144
Bali	15.317	3.679	1.076	518
Nusa Tenggara Barat	10.240	2.533	776	322
Nusa Tenggara Timur	36.302	5.740	1.335	425
Kalimantan Barat	185.826	98.109	31.834	18.652
Kalimantan Tengah	67.473	37.642	13.806	8.651
Kalimantan Selatan	62.564	20.147	7.097	3.569
Kalimantan Timur	34.660	28.246	9.024	7.190
Kalimantan Utara	6.809	4.101	1.264	1.058
Sulawesi Utara	46.506	12.884	4.461	2.025
Sulawesi Tengah	98.591	29.363	9.360	4.080
Sulawesi Selatan	69.382	19.562	6.476	2.747
Sulawesi Tenggara	58.988	20.664	7.647	3.614
Gorontalo	9.670	2.491	765	315
Sulawesi Barat	35.436	13.810	4.488	2.641
Maluku	22.200	5.219	1.630	589
Maluku Utara	47.849	14.585	5.016	2.239
Papua Barat	3.352	890	197	118
Papua Barat Daya	652	83	20	4
Papua	1.521	233	32	22
Papua Selatan	674	144	45	9
Papua Tengah	567	21	8	2
Papua Pegunungan	-	-	-	-
Indonesia	2.327.649	1.033.296	339.896	201.187



Lanjutan Tabel/Continued Table 4.34

Provinsi Province	Kelompok Luas Lahan Tanaman Tahunan yang Dikuasai (Ha) Classification of Permanent Crops Land Utilized (Ha)			
	5-9,99	10-19,99	20-49,99	50-99
(1)	(11)	(12)	(13)	(14)
Aceh	5.409	1.200	298	46
Sumatera Utara	17.031	3.707	875	108
Sumatera Barat	7.144	1.577	333	49
Riau	42.829	10.203	2.064	216
Jambi	31.104	6.384	1.137	116
Sumatera Selatan	29.950	5.815	1.231	140
Bengkulu	9.461	1.683	270	27
Lampung	5.129	843	196	39
Kepulauan Bangka Belitung	6.542	1.522	351	67
Kepulauan Riau	437	103	22	1
DKI Jakarta	3	7	2	-
Jawa Barat	711	223	50	14
Jawa Tengah	354	86	17	4
DI Yogyakarta	12	3	1	-
Jawa Timur	1.026	220	61	8
Banten	148	43	6	2
Bali	445	56	3	-
Nusa Tenggara Barat	360	63	6	-
Nusa Tenggara Timur	387	44	4	2
Kalimantan Barat	18.653	3.250	628	48
Kalimantan Tengah	11.619	2.859	655	64
Kalimantan Selatan	4.194	876	169	17
Kalimantan Timur	8.934	2.111	437	33
Kalimantan Utara	1.395	418	107	14
Sulawesi Utara	2.394	470	89	7
Sulawesi Tengah	4.313	667	132	18
Sulawesi Selatan	2.961	450	101	10
Sulawesi Tenggara	3.698	465	49	6
Gorontalo	382	77	16	1
Sulawesi Barat	2.625	495	85	8
Maluku	511	45	7	-
Maluku Utara	2.228	225	27	4
Papua Barat	106	24	4	-
Papua Barat Daya	10	3	-	-
Papua	27	7	4	-
Papua Selatan	8	3	-	-
Papua Tengah	-	-	-	-
Papua Pegunungan	-	-	-	-
Indonesia	222.540	46.227	9.437	1.069



Lanjutan Tabel/Continued Table 4.34

Provinsi Province	Kelompok Luas Lahan Tanaman Tahunan yang Dikuasai (Ha) Classification of Permanent Crops Land Utilized (Ha)			
	100-199	200-499	500-999	≥1.000
(1)	(15)	(16)	(17)	(18)
Aceh	13	5	1	2
Sumatera Utara	33	6	3	-
Sumatera Barat	14	4	1	-
Riau	64	16	1	-
Jambi	24	4	-	1
Sumatera Selatan	34	8	1	-
Bengkulu	2	1	-	-
Lampung	9	-	-	1
Kepulauan Bangka Belitung	7	2	1	-
Kepulauan Riau	1	1	-	-
DKI Jakarta	-	-	-	-
Jawa Barat	3	1	-	-
Jawa Tengah	1	1	-	-
DI Yogyakarta	-	-	-	-
Jawa Timur	3	-	-	-
Banten	-	-	-	-
Bali	-	-	-	-
Nusa Tenggara Barat	-	-	-	-
Nusa Tenggara Timur	-	-	-	-
Kalimantan Barat	12	4	-	-
Kalimantan Tengah	10	1	-	-
Kalimantan Selatan	3	1	-	-
Kalimantan Timur	9	1	-	1
Kalimantan Utara	3	4	-	-
Sulawesi Utara	1	-	-	-
Sulawesi Tengah	4	2	-	-
Sulawesi Selatan	2	1	-	-
Sulawesi Tenggara	-	-	-	-
Gorontalo	1	-	-	-
Sulawesi Barat	3	-	-	-
Maluku	-	-	-	1
Maluku Utara	-	-	-	-
Papua Barat	-	-	-	-
Papua Barat Daya	-	-	-	-
Papua	-	-	-	-
Papua Selatan	-	-	-	-
Papua Tengah	-	-	-	-
Papua Pegunungan	-	-	-	-
Indonesia	256	63	8	6

Catatan/Note: ¹ Tidak termasuk 0/Excluding 0.



Tabel
Table 4.35

Jumlah Usaha Pertanian Perorangan Menurut Provinsi dan Kelompok Luas Lahan Kandang Ternak dan Bangunan Pertanian Lainnya yang Dikuasai (unit), 2023

Number of Individual Agricultural Holdings by Province and Classification of Livestock Pens and Other Agricultural Buildings Land Utilized (units), 2023

Provinsi Province	Kelompok Luas Lahan Kandang Ternak dan Bangunan Pertanian Lainnya yang Dikuasai (Ha) Classification of Livestock Pens and Other Agricultural Buildings Land Utilized (Ha)				
	0	<0,1 ¹	0,1-0,19	0,2-0,49	0,5-0,99
(1)	(2)	(3)	(4)	(5)	(6)
Aceh	671.126	151.601	712	599	662
Sumatera Utara	1.207.101	303.990	1.349	1.539	975
Sumatera Barat	596.070	170.411	633	692	516
Riau	651.580	75.056	425	424	356
Jambi	499.755	63.508	387	368	392
Sumatera Selatan	1.016.697	164.465	671	570	695
Bengkulu	296.759	37.814	211	208	232
Lampung	766.035	601.718	906	1.080	997
Kepulauan Bangka Belitung	152.961	14.225	86	67	54
Kepulauan Riau	69.445	10.821	201	210	182
DKI Jakarta	11.326	2.057	20	8	-
Jawa Barat	2.381.122	904.819	3.284	1.979	585
Jawa Tengah	2.403.038	1.952.025	4.718	2.558	605
DI Yogyakarta	156.329	274.029	493	233	40
Jawa Timur	2.703.982	2.960.276	6.647	4.213	1.058
Banten	481.690	125.997	652	562	217
Bali	162.560	204.797	1.076	540	186
Nusa Tenggara Barat	529.625	233.466	1.398	1.458	1.346
Nusa Tenggara Timur	600.388	297.517	1.814	1.226	559
Kalimantan Barat	669.615	55.240	956	964	1.007
Kalimantan Tengah	237.992	70.200	476	426	466
Kalimantan Selatan	404.605	81.057	608	586	503
Kalimantan Timur	170.751	37.236	522	441	406
Kalimantan Utara	49.314	11.472	134	97	90
Sulawesi Utara	246.828	22.773	388	408	414
Sulawesi Tengah	403.866	50.144	735	823	961
Sulawesi Selatan	929.125	182.823	2.894	3.201	1.993
Sulawesi Tenggara	312.406	32.264	921	1.278	1.296
Gorontalo	107.419	41.016	244	246	178
Sulawesi Barat	162.417	42.227	252	558	478
Maluku	198.640	9.473	183	217	171
Maluku Utara	136.837	16.053	152	161	246
Papua Barat	43.287	6.409	161	138	69
Papua Barat Daya	30.096	2.777	38	46	24
Papua	60.365	11.494	551	576	470
Papua Selatan	62.094	5.197	150	100	68
Papua Tengah	139.098	65.179	566	355	152
Papua Pegunungan	132.438	88.644	75	9	-
Indonesia	19.854.782	9.380.270	35.689	29.164	18.649



Lanjutan Tabel/Continued Table 4.35

Provinsi Province	Kelompok Luas Lahan Kandang Ternak dan Bangunan Pertanian Lainnya yang Dikuasai (Ha) Classification of Livestock Pens and Other Agricultural Buildings Land Utilized (Ha)			
	1-1,99	2-2,99	3-3,99	4-4,99
(1)	(7)	(8)	(9)	(10)
Aceh	671	245	70	37
Sumatera Utara	896	284	97	45
Sumatera Barat	469	126	61	30
Riau	400	182	62	62
Jambi	504	304	113	68
Sumatera Selatan	1.180	546	211	108
Bengkulu	301	133	58	27
Lampung	730	185	58	25
Kepulauan Bangka Belitung	58	16	5	2
Kepulauan Riau	100	35	6	1
DKI Jakarta	1	-	-	-
Jawa Barat	240	59	7	6
Jawa Tengah	191	37	12	11
DI Yogyakarta	6	1	-	-
Jawa Timur	355	79	23	14
Banten	77	16	4	3
Bali	72	20	6	5
Nusa Tenggara Barat	1.014	276	72	46
Nusa Tenggara Timur	240	26	6	2
Kalimantan Barat	1.155	447	188	68
Kalimantan Tengah	591	202	77	42
Kalimantan Selatan	367	116	31	29
Kalimantan Timur	340	164	55	42
Kalimantan Utara	70	20	7	7
Sulawesi Utara	331	69	22	9
Sulawesi Tengah	642	156	57	30
Sulawesi Selatan	1.089	282	95	57
Sulawesi Tenggara	1.075	342	124	57
Gorontalo	94	26	5	2
Sulawesi Barat	262	55	22	12
Maluku	114	29	10	6
Maluku Utara	221	63	33	9
Papua Barat	32	2	-	1
Papua Barat Daya	8	1	-	-
Papua	161	33	11	3
Papua Selatan	24	2	-	1
Papua Tengah	72	6	3	-
Papua Pegunungan	-	-	-	-
Indonesia	14.153	4.585	1.611	867



Lanjutan Tabel/Continued Table 4.35

Provinsi Province	Kelompok Luas Lahan Kandang Ternak dan Bangunan Pertanian Lainnya yang Dikuasai (Ha) Classification of Livestock Pens and Other Agricultural Buildings Land Utilized (Ha)			
	5-9,99	10-19,99	20-49,99	50-99
(1)	(11)	(12)	(13)	(14)
Aceh	44	11	1	1
Sumatera Utara	70	18	2	1
Sumatera Barat	30	5	2	-
Riau	81	12	1	-
Jambi	72	7	2	-
Sumatera Selatan	116	22	2	-
Bengkulu	31	4	-	-
Lampung	31	6	-	-
Kepulauan Bangka Belitung	4	1	-	-
Kepulauan Riau	3	1	-	-
DKI Jakarta	-	-	-	-
Jawa Barat	6	-	-	-
Jawa Tengah	3	2	-	1
DI Yogyakarta	1	-	-	-
Jawa Timur	19	8	1	-
Banten	4	-	-	-
Bali	3	1	-	-
Nusa Tenggara Barat	39	3	1	-
Nusa Tenggara Timur	2	1	-	-
Kalimantan Barat	92	17	2	-
Kalimantan Tengah	55	8	-	1
Kalimantan Selatan	41	5	-	-
Kalimantan Timur	58	12	3	-
Kalimantan Utara	6	3	-	-
Sulawesi Utara	19	3	1	-
Sulawesi Tengah	35	2	2	1
Sulawesi Selatan	80	13	4	2
Sulawesi Tenggara	65	3	3	-
Gorontalo	3	2	-	-
Sulawesi Barat	14	2	-	-
Maluku	8	-	-	-
Maluku Utara	11	-	1	-
Papua Barat	1	-	-	-
Papua Barat Daya	-	-	-	-
Papua	5	-	-	-
Papua Selatan	1	-	-	-
Papua Tengah	2	-	-	-
Papua Pegunungan	-	-	-	-
Indonesia	1.055	172	28	7



Lanjutan Tabel/Continued Table 4.35

Provinsi Province	Kelompok Luas Lahan Kandang Ternak dan Bangunan Pertanian Lainnya yang Dikuasai (Ha) Classification of Livestock Pens and Other Agricultural Buildings Land Utilized (Ha)			
	100-199	200-499	500-999	≥1.000
(1)	(15)	(16)	(17)	(18)
Aceh	1	-	-	-
Sumatera Utara	-	-	-	-
Sumatera Barat	-	-	-	-
Riau	-	-	-	-
Jambi	-	-	-	-
Sumatera Selatan	-	-	-	-
Bengkulu	-	-	-	-
Lampung	-	-	-	-
Kepulauan Bangka Belitung	-	-	-	-
Kepulauan Riau	-	-	-	-
DKI Jakarta	-	-	-	-
Jawa Barat	-	-	-	-
Jawa Tengah	-	-	-	-
DI Yogyakarta	-	-	-	-
Jawa Timur	-	-	-	-
Banten	-	-	-	-
Bali	-	-	-	-
Nusa Tenggara Barat	-	-	-	-
Nusa Tenggara Timur	-	-	-	-
Kalimantan Barat	-	-	-	-
Kalimantan Tengah	-	-	-	-
Kalimantan Selatan	-	-	-	-
Kalimantan Timur	-	-	-	-
Kalimantan Utara	-	-	-	-
Sulawesi Utara	-	-	-	-
Sulawesi Tengah	-	-	-	-
Sulawesi Selatan	-	-	-	-
Sulawesi Tenggara	-	-	-	-
Gorontalo	-	-	-	-
Sulawesi Barat	-	-	-	-
Maluku	-	-	-	-
Maluku Utara	-	-	-	-
Papua Barat	-	-	-	-
Papua Barat Daya	-	-	-	-
Papua	-	-	-	-
Papua Selatan	-	-	-	-
Papua Tengah	-	-	-	-
Papua Pegunungan	-	-	-	-
Indonesia	1	-	-	-

Catatan/Note: ¹ Tidak termasuk 0/Excluding 0.



Tabel
Table 4.36

Jumlah Usaha Pertanian Perorangan Menurut Provinsi dan Kelompok Luas Lahan Kehutanan yang Dikuasai (unit), 2023
Number of Individual Agricultural Holdings by Province and Classification of Forestry Activities Land Utilized (units), 2023

Provinsi Province	Kelompok Luas Lahan Kehutanan yang Dikuasai (Ha) Classification of Forestry Activities Land Utilized (Ha)				
	0	<0,1 ¹	0,1-0,19	0,2-0,49	0,5-0,99
(1)	(2)	(3)	(4)	(5)	(6)
Aceh	820.480	1.174	265	526	1.223
Sumatera Utara	1.505.406	6.038	1.228	1.734	1.152
Sumatera Barat	750.137	14.583	1.492	1.132	851
Riau	727.551	724	51	83	102
Jambi	559.133	4.640	724	540	254
Sumatera Selatan	1.175.138	6.489	833	845	798
Bengkulu	332.181	2.741	284	220	148
Lampung	1.306.330	45.733	5.181	6.725	4.688
Kepulauan Bangka Belitung	166.996	228	51	55	59
Kepulauan Riau	80.776	125	8	10	29
DKI Jakarta	13.351	34	8	3	5
Jawa Barat	2.777.680	299.502	102.667	80.389	22.099
Jawa Tengah	3.424.417	652.058	154.141	100.590	23.916
DI Yogyakarta	277.772	94.786	28.310	22.403	6.053
Jawa Timur	4.991.498	466.962	105.622	82.401	22.225
Banten	508.484	35.228	23.803	27.583	10.164
Bali	347.585	15.750	2.896	2.138	653
Nusa Tenggara Barat	748.893	9.836	2.367	2.847	2.409
Nusa Tenggara Timur	723.053	102.550	29.487	27.026	13.156
Kalimantan Barat	727.329	741	234	365	389
Kalimantan Tengah	297.490	1.601	715	1.794	2.849
Kalimantan Selatan	486.043	916	108	192	238
Kalimantan Timur	208.598	436	82	142	258
Kalimantan Utara	60.700	266	25	45	53
Sulawesi Utara	265.905	2.041	991	989	663
Sulawesi Tengah	455.101	750	146	304	429
Sulawesi Selatan	1.084.382	18.901	5.730	6.260	3.709
Sulawesi Tenggara	306.466	7.263	4.460	9.605	11.630
Gorontalo	148.019	484	111	189	206
Sulawesi Barat	195.160	5.396	1.510	2.328	1.251
Maluku	205.068	1.144	486	662	519
Maluku Utara	153.345	218	26	41	62
Papua Barat	49.925	124	10	20	6
Papua Barat Daya	32.827	108	6	11	16
Papua	73.006	326	219	51	24
Papua Selatan	65.095	1.839	336	296	55
Papua Tengah	204.816	569	31	10	1
Papua Pegunungan	218.341	2.816	7	2	-
Indonesia	26.474.477	1.805.120	474.651	380.556	132.342



Lanjutan Tabel/*Continued Table 4.36*

Provinsi Province	Kelompok Luas Lahan Kehutanan yang Dikuasai (Ha) Classification of Forestry Activities Land Utilized (Ha)			
	1-1,99	2-2,99	3-3,99	4-4,99
(1)	(7)	(8)	(9)	(10)
Aceh	1.580	385	73	33
Sumatera Utara	627	104	36	17
Sumatera Barat	722	88	19	11
Riau	86	24	7	5
Jambi	138	22	11	2
Sumatera Selatan	836	219	59	24
Bengkulu	148	30	10	6
Lampung	2.421	402	106	52
Kepulauan Bangka Belitung	60	20	6	1
Kepulauan Riau	35	13	4	3
DKI Jakarta	10	1	-	-
Jawa Barat	7.637	1.280	405	155
Jawa Tengah	6.568	1.063	251	95
DI Yogyakarta	1.549	175	46	21
Jawa Timur	6.494	912	273	114
Banten	3.313	441	91	55
Bali	189	34	12	4
Nusa Tenggara Barat	1.753	399	107	47
Nusa Tenggara Timur	5.475	668	169	81
Kalimantan Barat	457	129	36	28
Kalimantan Tengah	3.769	1.212	448	227
Kalimantan Selatan	315	84	22	15
Kalimantan Timur	307	119	31	21
Kalimantan Utara	91	20	6	4
Sulawesi Utara	470	119	32	15
Sulawesi Tengah	551	100	27	20
Sulawesi Selatan	1.975	457	125	48
Sulawesi Tenggara	8.050	1.515	394	173
Gorontalo	163	40	11	5
Sulawesi Barat	543	82	14	5
Maluku	723	173	33	17
Maluku Utara	65	9	2	5
Papua Barat	6	7	1	-
Papua Barat Daya	15	2	2	2
Papua	37	4	1	-
Papua Selatan	12	2	-	-
Papua Tengah	6	-	-	-
Papua Pegunungan	-	-	-	-
Indonesia	57.196	10.354	2.870	1.311



Lanjutan Tabel/Continued Table 4.36

Provinsi Province	Kelompok Luas Lahan Kehutanan yang Dikuasai (Ha) Classification of Forestry Activities Land Utilized (Ha)			
	5-9,99	10-19,99	20-49,99	50-99
(1)	(11)	(12)	(13)	(14)
Aceh	32	7	2	1
Sumatera Utara	15	8	2	-
Sumatera Barat	9	-	1	-
Riau	5	1	1	1
Jambi	7	1	1	2
Sumatera Selatan	35	5	2	-
Bengkulu	6	3	1	-
Lampung	102	27	4	-
Kepulauan Bangka Belitung	2	1	-	-
Kepulauan Riau	2	-	-	-
DKI Jakarta	-	-	-	-
Jawa Barat	238	44	11	-
Jawa Tengah	84	10	7	-
DI Yogyakarta	15	1	1	-
Jawa Timur	139	25	7	3
Banten	52	7	1	-
Bali	3	1	1	-
Nusa Tenggara Barat	74	8	4	-
Nusa Tenggara Timur	99	11	5	1
Kalimantan Barat	33	8	2	-
Kalimantan Tengah	370	48	11	1
Kalimantan Selatan	12	3	-	-
Kalimantan Timur	28	7	1	-
Kalimantan Utara	5	4	1	-
Sulawesi Utara	27	13	-	-
Sulawesi Tengah	20	3	1	2
Sulawesi Selatan	59	10	2	-
Sulawesi Tenggara	229	40	8	1
Gorontalo	7	-	-	-
Sulawesi Barat	5	4	1	-
Maluku	19	5	2	-
Maluku Utara	10	4	-	-
Papua Barat	1	-	-	-
Papua Barat Daya	-	-	-	-
Papua	1	-	-	-
Papua Selatan	1	1	-	-
Papua Tengah	-	-	-	-
Papua Pegunungan	-	-	-	-
Indonesia	1.746	310	80	12



Lanjutan Tabel/Continued Table 4.36

Provinsi Province	Kelompok Luas Lahan Kehutanan yang Dikuasai (Ha) Classification of Forestry Activities Land Utilized (Ha)			
	100-199	200-499	500-999	≥1.000
(1)	(15)	(16)	(17)	(18)
Aceh	-	-	-	-
Sumatera Utara	-	-	-	-
Sumatera Barat	-	-	-	-
Riau	-	-	-	-
Jambi	3	2	-	-
Sumatera Selatan	-	-	-	-
Bengkulu	-	-	-	-
Lampung	-	-	-	-
Kepulauan Bangka Belitung	-	-	-	-
Kepulauan Riau	-	-	-	-
DKI Jakarta	-	-	-	-
Jawa Barat	-	-	-	-
Jawa Tengah	1	-	-	-
DI Yogyakarta	-	-	-	-
Jawa Timur	-	-	-	-
Banten	-	-	-	-
Bali	-	-	-	-
Nusa Tenggara Barat	-	-	-	-
Nusa Tenggara Timur	-	-	-	-
Kalimantan Barat	-	-	-	-
Kalimantan Tengah	-	1	-	-
Kalimantan Selatan	-	-	-	-
Kalimantan Timur	-	-	-	-
Kalimantan Utara	-	-	-	-
Sulawesi Utara	-	-	-	-
Sulawesi Tengah	-	-	-	-
Sulawesi Selatan	-	-	-	-
Sulawesi Tenggara	-	-	-	-
Gorontalo	-	-	-	-
Sulawesi Barat	-	-	-	-
Maluku	-	-	-	-
Maluku Utara	-	-	-	-
Papua Barat	-	-	-	-
Papua Barat Daya	1	-	-	-
Papua	-	-	-	-
Papua Selatan	-	-	-	-
Papua Tengah	-	-	-	-
Papua Pegunungan	-	-	-	-
Indonesia	5	3	-	-

Catatan/Note: ¹ Tidak termasuk 0/Excluding 0.



Tabel
Table 4.37

Jumlah Usaha Pertanian Perorangan Menurut Provinsi dan Kelompok Luas Lahan Budi Daya Perikanan yang Dikuasai (unit), 2023
Number of Individual Agricultural Holdings by Province and Classification of Aquaculture Activities Land Utilized (units), 2023

Provinsi Province	Kelompok Luas Lahan Budi Daya Perikanan yang Dikuasai (Ha) Classification of Aquaculture Activities Land Utilized (Ha)				
	0	<0,1 ¹	0,1-0,19	0,2-0,49	0,5-0,99
(1)	(2)	(3)	(4)	(5)	(6)
Aceh	810.869	4.162	1.381	2.056	1.697
Sumatera Utara	1.500.164	12.257	1.235	1.477	545
Sumatera Barat	746.076	20.200	790	958	693
Riau	718.235	9.198	493	376	193
Jambi	559.388	5.428	287	189	105
Sumatera Selatan	1.160.912	15.485	1.379	1.324	2.787
Bengkulu	330.916	3.810	290	422	233
Lampung	1.326.311	30.430	1.499	6.428	3.119
Kepulauan Bangka Belitung	165.622	1.580	98	67	59
Kepulauan Riau	79.430	1.304	109	89	43
DKI Jakarta	12.272	947	24	38	42
Jawa Barat	3.085.868	178.346	8.539	6.597	3.399
Jawa Tengah	4.184.489	155.325	4.907	5.368	4.578
DI Yogyakarta	408.742	21.504	507	281	77
Jawa Timur	5.585.694	68.470	5.042	6.008	4.246
Banten	596.916	9.593	611	472	240
Bali	367.664	1.283	154	116	40
Nusa Tenggara Barat	760.236	4.609	1.000	1.301	671
Nusa Tenggara Timur	896.478	4.389	272	318	198
Kalimantan Barat	717.052	11.105	425	483	281
Kalimantan Tengah	303.251	6.209	113	119	165
Kalimantan Selatan	479.590	5.382	422	637	388
Kalimantan Timur	200.870	3.404	196	251	261
Kalimantan Utara	56.342	1.540	41	52	73
Sulawesi Utara	267.306	2.826	368	349	245
Sulawesi Tengah	452.703	2.601	188	230	285
Sulawesi Selatan	1.086.155	6.452	2.007	4.999	5.056
Sulawesi Tenggara	341.160	3.731	351	535	695
Gorontalo	147.314	1.315	54	71	49
Sulawesi Barat	201.875	1.659	164	392	444
Maluku	208.386	376	51	20	5
Maluku Utara	153.443	258	21	28	17
Papua Barat	49.264	717	30	36	42
Papua Barat Daya	32.222	733	16	11	5
Papua	72.854	505	60	71	125
Papua Selatan	67.270	347	7	10	1
Papua Tengah	203.673	1.492	30	33	171
Papua Pegunungan	220.286	879	-	1	-
Indonesia	28.557.298	599.851	33.161	42.213	31.273



Lanjutan Tabel/Continued Table 4.37

Provinsi Province	Kelompok Luas Lahan Budi Daya Perikanan yang Dikuasai (Ha) Classification of Aquaculture Activities Land Utilized (Ha)			
	1-1,99	2-2,99	3-3,99	4-4,99
(1)	(7)	(8)	(9)	(10)
Aceh	2.494	1.437	661	329
Sumatera Utara	392	119	56	37
Sumatera Barat	285	30	7	3
Riau	94	23	11	5
Jambi	52	15	8	4
Sumatera Selatan	856	1.322	120	702
Bengkulu	84	14	3	1
Lampung	2.068	1.071	196	377
Kepulauan Bangka Belitung	32	11	3	1
Kepulauan Riau	19	7	1	-
DKI Jakarta	57	19	2	4
Jawa Barat	3.903	2.412	1.070	687
Jawa Tengah	4.574	2.114	825	429
DI Yogyakarta	17	4	-	-
Jawa Timur	3.473	1.254	802	489
Banten	353	273	208	164
Bali	8	1	-	-
Nusa Tenggara Barat	533	188	79	37
Nusa Tenggara Timur	87	29	4	3
Kalimantan Barat	174	65	32	59
Kalimantan Tengah	174	106	58	76
Kalimantan Selatan	425	283	134	172
Kalimantan Timur	540	390	380	482
Kalimantan Utara	147	96	142	193
Sulawesi Utara	129	25	4	6
Sulawesi Tengah	401	326	165	143
Sulawesi Selatan	6.740	3.916	2.030	1.394
Sulawesi Tenggara	1.331	898	359	279
Gorontalo	61	38	23	53
Sulawesi Barat	676	473	214	137
Maluku	9	2	2	-
Maluku Utara	16	4	-	-
Papua Barat	9	1	-	1
Papua Barat Daya	2	-	1	-
Papua	39	8	5	-
Papua Selatan	1	1	-	-
Papua Tengah	30	3	-	1
Papua Pegunungan	-	-	-	-
Indonesia	30.285	16.978	7.605	6.268



Lanjutan Tabel/Continued Table 4.37

Provinsi Province	Kelompok Luas Lahan Budi Daya Perikanan yang Dikuasai (Ha) Classification of Aquaculture Activities Land Utilized (Ha)			
	5-9,99	10-19,99	20-49,99	50-99
(1)	(11)	(12)	(13)	(14)
Aceh	561	110	22	1
Sumatera Utara	70	12	3	-
Sumatera Barat	3	-	-	-
Riau	5	2	4	1
Jambi	1	2	-	-
Sumatera Selatan	323	69	4	-
Bengkulu	4	-	-	1
Lampung	209	47	13	1
Kepulauan Bangka Belitung	4	1	1	-
Kepulauan Riau	2	1	-	-
DKI Jakarta	3	4	-	-
Jawa Barat	985	227	64	9
Jawa Tengah	462	113	15	1
DI Yogyakarta	-	-	-	-
Jawa Timur	867	242	76	9
Banten	316	62	13	1
Bali	-	-	-	-
Nusa Tenggara Barat	77	13	-	-
Nusa Tenggara Timur	2	1	-	-
Kalimantan Barat	58	13	4	-
Kalimantan Tengah	150	93	21	1
Kalimantan Selatan	401	87	27	-
Kalimantan Timur	1.813	1.121	293	24
Kalimantan Utara	1.177	940	406	51
Sulawesi Utara	5	1	-	1
Sulawesi Tengah	289	89	30	4
Sulawesi Selatan	2.292	507	98	12
Sulawesi Tenggara	384	81	27	2
Gorontalo	145	85	24	2
Sulawesi Barat	212	45	8	-
Maluku	-	-	-	-
Maluku Utara	-	-	-	-
Papua Barat	-	-	-	-
Papua Barat Daya	-	-	-	-
Papua	1	1	-	-
Papua Selatan	-	-	-	-
Papua Tengah	-	-	-	-
Papua Pegunungan	-	-	-	-
Indonesia	10.821	3.969	1.153	121



Lanjutan Tabel/Continued Table 4.37

Provinsi Province	Kelompok Luas Lahan Budi Daya Perikanan yang Dikuasai (Ha) Classification of Aquaculture Activities Land Utilized (Ha)			
	100-199	200-499	500-999	≥1.000
(1)	(15)	(16)	(17)	(18)
Aceh	1	-	-	-
Sumatera Utara	-	-	-	-
Sumatera Barat	-	-	-	-
Riau	1	-	-	-
Jambi	-	-	-	1
Sumatera Selatan	-	-	-	-
Bengkulu	-	-	-	-
Lampung	1	1	-	-
Kepulauan Bangka Belitung	-	-	-	-
Kepulauan Riau	-	-	-	-
DKI Jakarta	-	-	-	-
Jawa Barat	-	1	-	-
Jawa Tengah	-	1	-	-
DI Yogyakarta	-	-	-	-
Jawa Timur	3	-	-	-
Banten	-	-	-	-
Bali	-	-	-	-
Nusa Tenggara Barat	-	-	-	-
Nusa Tenggara Timur	-	-	-	-
Kalimantan Barat	-	-	-	-
Kalimantan Tengah	-	-	-	-
Kalimantan Selatan	-	-	-	-
Kalimantan Timur	4	1	-	-
Kalimantan Utara	15	5	-	-
Sulawesi Utara	-	-	-	-
Sulawesi Tengah	-	-	-	-
Sulawesi Selatan	-	-	-	-
Sulawesi Tenggara	-	1	-	-
Gorontalo	1	-	-	-
Sulawesi Barat	-	-	-	-
Maluku	-	-	-	-
Maluku Utara	-	-	-	-
Papua Barat	-	-	-	-
Papua Barat Daya	-	-	-	-
Papua	-	-	-	-
Papua Selatan	-	-	-	-
Papua Tengah	-	-	-	-
Papua Pegunungan	-	-	-	-
Indonesia	26	10	-	1

Catatan/Note: ¹Tidak termasuk 0/Excluding 0.



Tabel
Table 4.38

Jumlah Usaha Pertanian Perorangan Menurut Provinsi dan Kelompok Luas Lahan Lahan Bukan Pertanian dan Bukan Tempat Tinggal yang Dikuasai (unit), 2023

Number of Individual Agricultural Holdings by Province and Classification of Non-Agricultural and Non-Residential Land Utilized (units), 2023

Provinsi Province	Kelompok Luas Lahan Lahan Bukan Pertanian dan Bukan Tempat Tinggal yang Dikuasai (Ha) Classification of Non-Agricultural and Non-Residential Land Utilized (Ha)				
	0	<0,1 ¹	0,1-0,19	0,2-0,49	0,5-0,99
(1)	(2)	(3)	(4)	(5)	(6)
Aceh	816.129	6.101	671	715	781
Sumatera Utara	1.473.671	37.493	1.559	1.457	999
Sumatera Barat	754.560	12.042	554	641	525
Riau	718.746	6.487	745	583	510
Jambi	557.594	5.512	514	367	338
Sumatera Selatan	1.160.430	17.378	1.217	2.760	1.122
Bengkulu	329.013	5.341	442	377	164
Lampung	1.195.346	155.842	11.020	8.315	851
Kepulauan Bangka Belitung	161.397	2.636	620	837	828
Kepulauan Riau	76.430	2.313	464	638	444
DKI Jakarta	12.817	546	22	14	4
Jawa Barat	3.203.670	80.212	4.366	2.751	751
Jawa Tengah	4.094.792	249.184	12.437	5.373	1.052
DI Yogyakarta	376.209	50.538	2.963	1.216	179
Jawa Timur	5.409.883	252.966	8.769	3.931	822
Banten	596.419	11.987	378	261	105
Bali	350.086	16.745	1.213	752	278
Nusa Tenggara Barat	753.401	12.256	1.163	1.034	403
Nusa Tenggara Timur	854.053	32.049	4.903	4.996	3.110
Kalimantan Barat	693.734	9.692	1.988	3.515	4.977
Kalimantan Tengah	287.709	11.995	1.943	2.368	1.319
Kalimantan Selatan	475.123	9.118	782	987	749
Kalimantan Timur	200.979	4.358	651	1.062	778
Kalimantan Utara	57.741	1.945	224	375	296
Sulawesi Utara	268.014	2.482	196	206	166
Sulawesi Tengah	445.843	5.272	813	1.535	1.640
Sulawesi Selatan	1.094.778	18.553	1.929	2.510	1.813
Sulawesi Tenggara	330.032	8.107	2.047	2.853	2.599
Gorontalo	147.001	1.879	99	89	61
Sulawesi Barat	199.025	4.340	426	817	668
Maluku	205.059	2.302	307	392	346
Maluku Utara	149.729	2.117	298	589	567
Papua Barat	47.540	1.445	303	359	254
Papua Barat Daya	32.456	347	91	56	27
Papua	66.556	4.802	699	588	352
Papua Selatan	64.871	1.743	288	260	257
Papua Tengah	195.368	9.496	132	121	63
Papua Pegunungan	199.060	22.105	-	1	-
Indonesia	28.055.264	1.079.726	67.236	55.701	30.198



Lanjutan Tabel/Continued Table 4.38

Provinsi Province	Kelompok Luas Lahan Lahan Bukan Pertanian dan Bukan Tempat Tinggal yang Dikuasai (Ha) Classification of Non-Agricultural and Non-Residential Land Utilized (Ha)			
	1-1,99	2-2,99	3-3,99	4-4,99
(1)	(7)	(8)	(9)	(10)
Aceh	835	305	94	49
Sumatera Utara	777	234	80	33
Sumatera Barat	450	149	46	29
Riau	792	405	137	87
Jambi	584	308	96	66
Sumatera Selatan	1.444	501	162	100
Bengkulu	270	98	43	11
Lampung	290	57	18	7
Kepulauan Bangka Belitung	740	258	62	49
Kepulauan Riau	412	161	45	41
DKI Jakarta	7	2	-	-
Jawa Barat	243	54	22	13
Jawa Tengah	276	50	16	9
DI Yogyakarta	22	4	-	1
Jawa Timur	220	43	16	7
Banten	45	12	4	2
Bali	131	35	10	9
Nusa Tenggara Barat	272	131	38	13
Nusa Tenggara Timur	1.970	477	114	47
Kalimantan Barat	9.009	3.665	1.436	735
Kalimantan Tengah	2.610	1.347	474	234
Kalimantan Selatan	701	247	85	47
Kalimantan Timur	1.043	536	216	121
Kalimantan Utara	322	149	44	45
Sulawesi Utara	129	38	10	8
Sulawesi Tengah	1.506	470	148	96
Sulawesi Selatan	1.323	406	158	59
Sulawesi Tenggara	2.590	880	305	153
Gorontalo	67	18	11	2
Sulawesi Barat	636	243	75	31
Maluku	360	51	11	5
Maluku Utara	342	92	30	14
Papua Barat	148	27	13	5
Papua Barat Daya	9	2	-	-
Papua	620	30	13	5
Papua Selatan	133	45	22	5
Papua Tengah	246	4	2	-
Papua Pegunungan	-	-	-	-
Indonesia	31.574	11.534	4.056	2.138



Lanjutan Tabel/Continued Table 4.38

Provinsi Province	Kelompok Luas Lahan Lahan Bukan Pertanian dan Bukan Tempat Tinggal yang Dikuasai (Ha) Classification of Non-Agricultural and Non-Residential Land Utilized (Ha)			
	5-9,99	10-19,99	20-49,99	50-99
(1)	(11)	(12)	(13)	(14)
Aceh	75	21	5	-
Sumatera Utara	48	11	3	1
Sumatera Barat	39	8	1	1
Riau	114	22	11	1
Jambi	69	26	5	1
Sumatera Selatan	114	42	12	1
Bengkulu	12	7	-	-
Lampung	17	6	-	2
Kepulauan Bangka Belitung	46	4	2	-
Kepulauan Riau	46	9	2	-
DKI Jakarta	-	-	-	-
Jawa Barat	17	6	1	-
Jawa Tengah	9	2	1	-
DI Yogyakarta	-	-	-	-
Jawa Timur	15	3	-	-
Banten	6	3	-	-
Bali	5	2	-	-
Nusa Tenggara Barat	22	4	6	1
Nusa Tenggara Timur	56	4	2	-
Kalimantan Barat	848	127	18	4
Kalimantan Tengah	382	99	47	8
Kalimantan Selatan	80	21	8	-
Kalimantan Timur	202	64	16	2
Kalimantan Utara	53	19	6	-
Sulawesi Utara	10	5	1	-
Sulawesi Tengah	110	15	6	-
Sulawesi Selatan	103	21	3	1
Sulawesi Tenggara	217	41	7	1
Gorontalo	6	2	-	-
Sulawesi Barat	30	4	3	-
Maluku	11	5	-	1
Maluku Utara	8	1	-	-
Papua Barat	4	2	-	-
Papua Barat Daya	-	2	-	-
Papua	3	-	1	-
Papua Selatan	12	1	-	-
Papua Tengah	1	-	-	-
Papua Pegunungan	-	-	-	-
Indonesia	2.790	609	167	25



Lanjutan Tabel/Continued Table 4.38

Provinsi Province	Kelompok Luas Lahan Lahan Bukan Pertanian dan Bukan Tempat Tinggal yang Dikuasai (Ha) Classification of Non-Agricultural and Non-Residential Land Utilized (Ha)			
	100-199	200-499	500-999	≥1.000
(1)	(15)	(16)	(17)	(18)
Aceh	-	-	-	-
Sumatera Utara	1	-	-	-
Sumatera Barat	-	-	-	-
Riau	1	-	-	-
Jambi	-	-	-	-
Sumatera Selatan	-	-	-	-
Bengkulu	-	-	-	-
Lampung	-	-	-	-
Kepulauan Bangka Belitung	-	-	-	-
Kepulauan Riau	-	-	-	-
DKI Jakarta	-	-	-	-
Jawa Barat	-	1	-	-
Jawa Tengah	-	-	-	-
DI Yogyakarta	-	-	-	-
Jawa Timur	-	-	-	-
Banten	-	-	-	-
Bali	-	-	-	-
Nusa Tenggara Barat	-	-	-	-
Nusa Tenggara Timur	-	-	-	-
Kalimantan Barat	1	2	-	-
Kalimantan Tengah	1	-	-	-
Kalimantan Selatan	-	-	-	-
Kalimantan Timur	-	1	-	1
Kalimantan Utara	-	1	-	-
Sulawesi Utara	-	-	-	-
Sulawesi Tengah	-	-	-	-
Sulawesi Selatan	1	-	-	-
Sulawesi Tenggara	2	-	-	-
Gorontalo	-	-	-	-
Sulawesi Barat	1	-	-	-
Maluku	-	1	-	-
Maluku Utara	-	-	-	-
Papua Barat	-	-	-	-
Papua Barat Daya	-	-	-	-
Papua	-	-	-	-
Papua Selatan	-	-	-	-
Papua Tengah	-	-	-	-
Papua Pegunungan	-	-	-	-
Indonesia	8	6	-	1

Catatan/Note: ¹Tidak termasuk 0/Excluding 0.



Tabel
Table 4.39

Jumlah Rumah Tangga Usaha Pertanian Menurut Provinsi dan Lokasi Lahan Pertanian Terluas yang Dikuasai (rumah tangga), 2023
Number of Agricultural Households by Province and the Main Location of Agricultural Land Utilized (households), 2023

Provinsi Province	Lokasi Lahan Pertanian Terluas yang Dikuasai/ Main Location of Agricultural Land Utilized				
	Di Dalam Desa/ Kelurahan In the Village	Di Dalam Kecamatan In the District	Di Dalam Kabupaten/ Kota In the Regency/ Municipality	Di Dalam Provinsi In the Province	Di Luar Provinsi Outside Province
(1)	(2)	(3)	(4)	(5)	(6)
Aceh	613.342	721.977	757.902	765.289	464
Sumatera Utara	1.286.623	1.368.832	1.398.202	1.411.409	5.486
Sumatera Barat	671.318	696.740	708.153	712.486	1.979
Riau	579.817	643.953	671.133	678.917	1.474
Jambi	422.883	485.392	513.643	524.147	2.973
Sumatera Selatan	994.406	1.090.872	1.121.227	1.135.023	1.980
Bengkulu	224.432	273.248	297.268	308.713	3.608
Lampung	1.185.663	1.264.574	1.298.032	1.312.744	2.193
Kepulauan Bangka Belitung	125.106	137.017	141.019	143.423	138
Kepulauan Riau	42.700	45.077	46.850	47.014	381
DKI Jakarta	5.805	5.952	5.995	6.038	862
Jawa Barat	2.963.078	3.111.738	3.172.059	3.186.154	1.789
Jawa Tengah	3.849.475	4.041.690	4.107.700	4.123.140	2.941
DI Yogyakarta	396.091	406.277	411.785	413.160	1.085
Jawa Timur	5.082.899	5.288.154	5.365.308	5.381.453	975
Banten	547.869	574.581	581.886	583.128	274
Bali	338.269	347.509	350.193	350.999	35
Nusa Tenggara Barat	625.180	688.926	706.413	715.314	16
Nusa Tenggara Timur	781.499	822.559	833.949	835.592	36
Kalimantan Barat	644.897	668.822	678.605	680.698	36
Kalimantan Tengah	255.567	272.262	277.932	279.313	600
Kalimantan Selatan	386.716	420.060	431.605	436.084	802
Kalimantan Timur	163.300	174.260	178.624	181.389	296
Kalimantan Utara	39.000	41.474	43.214	46.219	207
Sulawesi Utara	193.792	229.183	238.406	244.161	82
Sulawesi Tengah	346.322	382.081	392.837	394.769	221
Sulawesi Selatan	832.858	916.213	949.458	960.127	1.713
Sulawesi Tenggara	240.951	276.170	285.738	288.379	268
Gorontalo	109.457	121.151	124.878	125.949	389
Sulawesi Barat	158.535	171.806	177.353	178.131	327
Maluku	170.568	174.620	175.761	176.073	7
Maluku Utara	122.085	133.916	137.443	138.031	7
Papua Barat	39.914	41.968	42.391	42.429	8
Papua Barat Daya	23.518	24.390	24.763	24.905	2
Papua	58.068	60.196	60.969	61.103	9
Papua Selatan	43.008	44.420	44.730	44.732	10
Papua Tengah	190.638	194.826	196.271	196.776	189
Papua Pegunungan	216.103	218.842	219.800	220.014	35
Indonesia	24.971.752	26.581.728	27.169.495	27.353.425	33.897

Tabel
Table 4.40

Jumlah Rumah Tangga Usaha Pertanian Menurut Provinsi dan Lokasi Lahan Sawah Terluas yang Dikuasai (rumah tangga), 2023
Number of Agricultural Households by Province and the Main Location of Rice-Field Area Utilized (households), 2023

Provinsi Province	Lokasi Lahan Sawah Terluas yang Dikuasai/ Main Location of Rice-Field Area Utilized				
	Di Dalam Desa/ Kelurahan In the Village	Di Dalam Kecamatan In the District	Di Dalam Kabupaten/ Kota In the Regency/ Municipality	Di Dalam Provinsi In the Province	Di Luar Provinsi Outside Province
(1)	(2)	(3)	(4)	(5)	(6)
Aceh	338.935	402.964	416.297	418.274	40
Sumatera Utara	387.647	418.674	425.715	427.807	190
Sumatera Barat	322.216	333.352	337.101	338.494	115
Riau	34.833	41.624	42.601	42.760	104
Jambi	60.499	73.777	76.390	76.839	64
Sumatera Selatan	277.604	305.784	313.095	315.045	271
Bengkulu	43.013	56.587	60.234	60.823	87
Lampung	378.941	409.232	419.233	422.923	222
Kepulauan Bangka Belitung	5.177	6.172	6.339	6.373	25
Kepulauan Riau	251	266	271	271	59
DKI Jakarta	356	372	373	374	470
Jawa Barat	1.830.989	1.951.720	1.999.045	2.008.475	757
Jawa Tengah	2.016.065	2.160.042	2.209.436	2.217.723	832
DI Yogyakarta	174.914	180.527	184.030	184.684	829
Jawa Timur	2.377.473	2.506.647	2.557.267	2.565.193	275
Banten	367.517	389.519	394.980	395.883	79
Bali	108.670	113.834	115.146	115.484	13
Nusa Tenggara Barat	365.364	412.303	423.631	428.922	12
Nusa Tenggara Timur	214.113	233.870	239.851	240.841	8
Kalimantan Barat	188.300	196.716	199.367	199.715	6
Kalimantan Tengah	46.729	50.407	51.532	51.630	249
Kalimantan Selatan	209.636	230.126	237.864	240.895	196
Kalimantan Timur	19.295	20.325	20.554	20.686	92
Kalimantan Utara	8.023	8.633	8.883	8.906	47
Sulawesi Utara	15.600	20.276	21.987	22.395	4
Sulawesi Tengah	62.314	69.539	70.881	71.131	27
Sulawesi Selatan	486.473	544.596	565.552	570.652	187
Sulawesi Tenggara	34.268	41.050	42.718	43.018	44
Gorontalo	13.605	16.611	17.608	17.877	38
Sulawesi Barat	47.508	52.175	53.937	54.031	94
Maluku	4.966	5.077	5.121	5.125	-
Maluku Utara	1.257	1.303	1.318	1.319	-
Papua Barat	1.211	1.335	1.339	1.341	1
Papua Barat Daya	348	359	365	368	-
Papua	319	329	335	337	-
Papua Selatan	9.633	9.947	10.033	10.033	-
Papua Tengah	526	529	535	535	3
Papua Pegunungan	3.201	3.213	3.219	3.219	-
Indonesia	10.457.789	11.269.812	11.534.183	11.590.401	5.440



Tabel
Table 4.41

Jumlah Rumah Tangga Usaha Pertanian Menurut Provinsi dan Lokasi Lahan Tanaman Semusim Bukan Sawah Terluas yang Dikuasai (rumah tangga), 2023

Number of Agricultural Households by Province and the Main Location of Non-Rice-Field for Temporary Crops Area Utilized (households), 2023

Provinsi Province	Lokasi Lahan Tanaman Semusim Bukan Sawah Terluas yang Dikuasai Main Location of Non-Rice-Field for Temporary Crops Area Utilized				
	Di Dalam Desa/ Kelurahan In the Village	Di Dalam Kecamatan In the District	Di Dalam Kabupaten/ Kota In the Regency/ Municipality	Di Dalam Provinsi In the Province	Di Luar Provinsi Outside Province
(1)	(2)	(3)	(4)	(5)	(6)
Aceh	87.575	101.294	106.627	107.624	44
Sumatera Utara	358.256	376.804	383.100	385.058	112
Sumatera Barat	164.275	168.737	170.790	172.094	48
Riau	29.610	31.316	31.826	32.355	63
Jambi	36.294	43.919	48.670	49.342	131
Sumatera Selatan	79.529	85.448	87.231	87.966	101
Bengkulu	30.328	35.829	37.538	38.060	81
Lampung	394.110	416.794	426.864	430.598	164
Kepulauan Bangka Belitung	18.777	20.032	20.426	20.734	21
Kepulauan Riau	11.487	12.050	12.679	12.760	28
DKI Jakarta	1.608	1.668	1.683	1.695	166
Jawa Barat	649.239	673.139	683.727	687.049	179
Jawa Tengah	1.000.410	1.044.233	1.059.833	1.065.404	842
DI Yogyakarta	131.357	135.287	137.150	137.481	130
Jawa Timur	1.404.153	1.456.787	1.477.221	1.482.344	434
Banten	62.809	65.904	67.293	67.453	29
Bali	53.600	54.369	54.555	54.689	6
Nusa Tenggara Barat	142.119	159.965	165.967	169.692	4
Nusa Tenggara Timur	510.141	531.984	537.222	537.761	18
Kalimantan Barat	190.131	193.959	195.349	195.679	12
Kalimantan Tengah	41.259	42.828	43.233	43.316	58
Kalimantan Selatan	56.053	59.898	60.916	61.268	104
Kalimantan Timur	35.032	36.609	37.323	37.778	37
Kalimantan Utara	16.492	17.187	17.643	17.702	82
Sulawesi Utara	69.937	81.681	84.652	86.382	25
Sulawesi Tengah	102.662	110.095	111.858	112.224	28
Sulawesi Selatan	271.126	289.641	296.387	298.711	110
Sulawesi Tenggara	77.570	85.062	86.455	86.795	55
Gorontalo	69.681	77.011	79.268	79.893	232
Sulawesi Barat	36.637	38.207	38.722	38.801	24
Maluku	97.120	99.429	99.989	100.149	4
Maluku Utara	31.204	33.394	33.745	33.788	1
Papua Barat	28.589	29.961	30.200	30.230	3
Papua Barat Daya	17.728	18.353	18.621	18.695	-
Papua	39.852	41.349	41.915	42.000	6
Papua Selatan	21.367	22.088	22.258	22.260	5
Papua Tengah	169.027	172.865	174.005	174.462	177
Papua Pegunungan	213.871	216.563	217.518	217.731	35
Indonesia	6.751.015	7.081.739	7.200.459	7.238.023	3.599

Tabel
Table 4.42

Jumlah Rumah Tangga Usaha Pertanian Menurut Provinsi dan Lokasi Lahan Padang Rumput Sementara Terluas yang Dikuasai (rumah tangga), 2023
Number of Agricultural Households by Province and the Main Location of Temporary Meadow Land Utilized (households), 2023

Provinsi Province	Lokasi Lahan Padang Rumput Sementara Terluas yang Dikuasai Main Location of Temporary Meadow Land Utilized				
	Di Dalam Desa/ Kelurahan In the Village	Di Dalam Kecamatan In the District	Di Dalam Kabupaten/ Kota In the Regency/ Municipality	Di Dalam Provinsi In the Province	Di Luar Provinsi Outside Province
(1)	(2)	(3)	(4)	(5)	(6)
Aceh	3.970	5.137	5.931	6.081	4
Sumatera Utara	9.826	10.209	10.319	10.366	4
Sumatera Barat	4.202	4.307	4.364	4.380	6
Riau	944	1.017	1.042	1.054	2
Jambi	2.769	3.425	4.003	4.119	40
Sumatera Selatan	3.678	4.052	4.164	4.200	7
Bengkulu	1.894	2.237	2.361	2.414	5
Lampung	24.895	25.326	25.513	25.590	20
Kepulauan Bangka Belitung	2.316	2.489	2.547	2.574	2
Kepulauan Riau	1.074	1.138	1.197	1.200	2
DKI Jakarta	18	18	18	18	9
Jawa Barat	17.675	18.234	18.469	18.519	8
Jawa Tengah	53.254	55.379	55.981	56.147	13
DI Yogyakarta	11.299	11.577	11.716	11.731	2
Jawa Timur	66.987	68.320	68.691	68.888	10
Banten	2.726	2.878	2.908	2.911	1
Bali	16.396	16.548	16.598	16.627	-
Nusa Tenggara Barat	3.076	3.311	3.349	3.359	-
Nusa Tenggara Timur	28.644	30.032	30.372	30.402	-
Kalimantan Barat	10.333	10.662	10.794	10.810	-
Kalimantan Tengah	7.095	7.515	7.645	7.674	19
Kalimantan Selatan	6.049	6.641	6.811	6.953	13
Kalimantan Timur	3.874	4.084	4.165	4.226	4
Kalimantan Utara	2.095	2.201	2.259	2.268	11
Sulawesi Utara	2.351	2.950	3.070	3.183	1
Sulawesi Tengah	7.746	8.691	8.993	9.036	1
Sulawesi Selatan	21.017	22.083	22.428	22.502	16
Sulawesi Tenggara	7.815	8.752	9.065	9.130	10
Gorontalo	2.299	2.581	2.635	2.650	15
Sulawesi Barat	5.701	5.939	6.032	6.056	11
Maluku	6.257	6.389	6.448	6.452	-
Maluku Utara	2.777	3.149	3.225	3.232	-
Papua Barat	2.159	2.243	2.275	2.277	-
Papua Barat Daya	1.629	1.687	1.698	1.709	-
Papua	4.810	4.956	4.996	5.011	1
Papua Selatan	1.283	1.308	1.316	1.316	4
Papua Tengah	3.083	3.209	3.234	3.236	3
Papua Pegunungan	4.652	4.724	4.739	4.740	-
Indonesia	358.668	375.398	381.371	383.041	244



Tabel
Table 4.43

Jumlah Rumah Tangga Usaha Pertanian Menurut Provinsi dan Lokasi Lahan Padang Rumput Permanen Terluas yang Dikuasai (rumah tangga), 2023
Number of Agricultural Households by Province and the Main Location of Permanent Meadow Land Utilized (households), 2023

Provinsi Province	Lokasi Lahan Padang Rumput Permanen Terluas yang Dikuasai Main Location of Permanent Meadow Land Utilized				
	Di Dalam Desa/ Kelurahan In the Village	Di Dalam Kecamatan In the District	Di Dalam Kabupaten/ Kota In the Regency/ Municipality	Di Dalam Provinsi In the Province	Di Luar Provinsi Outside Province
(1)	(2)	(3)	(4)	(5)	(6)
Aceh	5.306	6.518	7.233	7.395	-
Sumatera Utara	11.784	12.319	12.440	12.550	7
Sumatera Barat	6.990	7.154	7.213	7.237	2
Riau	1.998	2.099	2.148	2.159	2
Jambi	3.158	3.768	4.423	4.556	29
Sumatera Selatan	4.907	5.489	5.692	5.761	17
Bengkulu	2.995	3.628	3.870	3.974	15
Lampung	24.766	25.338	25.488	25.598	36
Kepulauan Bangka Belitung	5.981	6.522	6.681	6.744	4
Kepulauan Riau	3.703	3.919	4.040	4.056	5
DKI Jakarta	41	41	42	43	15
Jawa Barat	24.493	25.276	25.529	25.601	8
Jawa Tengah	60.937	62.992	63.698	63.880	8
DI Yogyakarta	13.122	13.376	13.469	13.481	24
Jawa Timur	98.671	101.144	101.866	102.014	22
Banten	2.861	3.057	3.088	3.091	2
Bali	30.060	30.452	30.550	30.589	1
Nusa Tenggara Barat	5.838	6.341	6.470	6.481	-
Nusa Tenggara Timur	34.207	35.818	36.283	36.341	2
Kalimantan Barat	15.472	16.002	16.202	16.244	-
Kalimantan Tengah	12.556	13.190	13.346	13.434	11
Kalimantan Selatan	6.520	6.952	7.060	7.150	9
Kalimantan Timur	4.438	4.830	4.961	5.079	12
Kalimantan Utara	2.892	3.102	3.209	3.251	7
Sulawesi Utara	3.204	3.852	4.013	4.097	-
Sulawesi Tengah	9.807	11.106	11.625	11.705	-
Sulawesi Selatan	24.156	25.489	25.942	26.053	19
Sulawesi Tenggara	13.614	15.677	16.298	16.475	13
Gorontalo	1.733	1.909	1.948	1.965	6
Sulawesi Barat	7.437	7.820	7.941	7.969	18
Maluku	11.826	12.171	12.367	12.392	1
Maluku Utara	7.419	8.082	8.287	8.341	-
Papua Barat	2.864	2.973	3.016	3.018	1
Papua Barat Daya	3.425	3.522	3.582	3.620	-
Papua	9.235	9.476	9.595	9.613	4
Papua Selatan	3.089	3.143	3.157	3.157	3
Papua Tengah	27.469	27.616	27.681	27.685	3
Papua Pegunungan	64.917	65.176	65.288	65.306	3
Indonesia	573.891	597.339	605.741	608.105	309

Tabel
Table 4.44

Jumlah Rumah Tangga Usaha Pertanian Menurut Provinsi dan Lokasi Lahan Sementara Belum Ditanami Menunggu Penanaman Terluas yang Dikuasai (rumah tangga), 2023
Number of Agricultural Households by Province and the Main Location of Temporary Fallow Land Awaiting Planting Utilized (households), 2023

Provinsi <i>Province</i>	Lokasi Lahan Sementara Belum Ditanami Menunggu Penanaman Terluas yang Dikuasai <i>Lokasi Lahan Sementara Belum Ditanami Menunggu Penanaman Terluas yang Dikuasai</i>				
	Di Dalam Desa/ <i>In the Village</i>	Di Dalam Kecamatan <i>In the District</i>	Di Dalam Kabupaten/ Kota <i>In the Regency/ Municipality</i>	Di Dalam Provinsi <i>In the Province</i>	Di Luar Provinsi <i>Outside Province</i>
(1)	(2)	(3)	(4)	(5)	(6)
Aceh	10.570	13.123	14.604	14.951	9
Sumatera Utara	22.058	23.340	23.733	23.924	86
Sumatera Barat	14.605	15.209	15.580	15.688	53
Riau	8.583	9.648	10.025	10.145	34
Jambi	8.609	10.676	12.095	12.539	87
Sumatera Selatan	10.513	11.762	12.246	12.394	19
Bengkulu	4.146	5.083	5.557	5.750	60
Lampung	21.287	22.196	22.581	22.741	27
Kepulauan Bangka Belitung	14.642	15.999	16.397	16.539	12
Kepulauan Riau	3.054	3.212	3.403	3.431	14
DKI Jakarta	49	49	50	50	13
Jawa Barat	41.148	42.724	43.345	43.533	16
Jawa Tengah	121.734	125.660	126.999	127.341	32
DI Yogyakarta	9.100	9.307	9.413	9.437	17
Jawa Timur	123.502	126.690	127.935	128.233	31
Banten	4.416	4.667	4.731	4.744	1
Bali	11.174	11.323	11.376	11.393	1
Nusa Tenggara Barat	6.513	7.032	7.145	7.194	-
Nusa Tenggara Timur	59.483	62.258	63.129	63.225	2
Kalimantan Barat	32.511	33.632	34.149	34.258	2
Kalimantan Tengah	10.002	10.735	10.985	11.047	13
Kalimantan Selatan	10.349	11.245	11.503	11.650	24
Kalimantan Timur	8.114	8.824	9.137	9.311	12
Kalimantan Utara	4.857	5.155	5.318	5.343	5
Sulawesi Utara	9.191	11.534	12.040	12.308	5
Sulawesi Tengah	32.276	36.390	37.545	37.713	12
Sulawesi Selatan	19.856	22.063	22.827	23.055	53
Sulawesi Tenggara	16.181	18.861	19.669	19.819	30
Gorontalo	6.316	7.099	7.274	7.333	16
Sulawesi Barat	7.290	8.001	8.302	8.369	36
Maluku	18.896	19.397	19.658	19.709	-
Maluku Utara	12.403	13.547	13.862	13.915	-
Papua Barat	6.266	6.667	6.784	6.786	2
Papua Barat Daya	3.779	3.914	3.986	4.018	-
Papua	8.274	8.523	8.636	8.663	1
Papua Selatan	2.776	2.825	2.841	2.841	1
Papua Tengah	27.518	27.652	27.708	27.712	-
Papua Pegunungan	83.984	84.319	84.453	84.493	9
Indonesia	816.025	860.341	877.021	881.595	735



Tabel
Table 4.45

Jumlah Rumah Tangga Usaha Pertanian Menurut Provinsi dan Lokasi Lahan Tanaman Tahunan Terluas yang Dikuasai (rumah tangga), 2023
Number of Agricultural Households by Province and the Main of Location Permanent Crops Land Utilized (households), 2023

Provinsi Province	Lokasi Lahan Tanaman Tahunan Terluas yang Dikuasai Lokasi Lahan Tanaman Tahunan Terluas yang Dikuasai				
	Di Dalam Desa/ Kelurahan In the Village	Di Dalam Kecamatan In the District	Di Dalam Kabupaten/ Kota In the Regency/ Municipality	Di Dalam Provinsi In the Province	Di Luar Provinsi Outside Province
(1)	(2)	(3)	(4)	(5)	(6)
Aceh	305.020	356.459	378.928	384.137	412
Sumatera Utara	797.287	845.241	864.441	874.288	5.252
Sumatera Barat	431.350	447.479	455.383	457.816	1.900
Riau	529.068	589.185	615.481	622.971	1.328
Jambi	380.104	433.220	458.280	468.197	2.892
Sumatera Selatan	759.999	836.852	861.700	873.904	1.821
Bengkulu	190.775	231.855	253.447	264.366	3.587
Lampung	675.199	718.156	737.372	746.766	1.261
Kepulauan Bangka Belitung	113.944	124.836	128.623	130.897	88
Kepulauan Riau	34.895	36.963	38.411	38.532	324
DKI Jakarta	1.646	1.679	1.690	1.695	199
Jawa Barat	958.692	985.702	996.423	999.804	1.105
Jawa Tengah	1.537.975	1.578.629	1.592.409	1.596.360	1.338
DI Yogyakarta	165.196	167.527	168.665	168.936	326
Jawa Timur	1.489.926	1.531.658	1.544.969	1.549.194	373
Banten	199.188	207.056	209.379	209.708	161
Bali	190.471	194.558	196.005	196.385	16
Nusa Tenggara Barat	113.974	118.903	120.324	120.633	2
Nusa Tenggara Timur	497.830	518.508	523.292	523.827	25
Kalimantan Barat	517.419	535.667	543.618	545.340	27
Kalimantan Tengah	184.343	196.595	200.965	202.134	304
Kalimantan Selatan	200.055	216.482	221.585	223.262	573
Kalimantan Timur	111.860	119.756	122.951	124.955	170
Kalimantan Utara	23.827	25.385	26.538	26.694	110
Sulawesi Utara	137.307	163.022	169.225	173.889	60
Sulawesi Tengah	270.458	299.806	309.212	310.715	150
Sulawesi Selatan	334.180	362.316	375.788	380.746	1.394
Sulawesi Tenggara	171.489	197.678	204.984	206.771	191
Gorontalo	35.889	39.493	40.537	40.819	245
Sulawesi Barat	119.046	128.922	133.223	133.951	272
Maluku	129.123	132.128	132.967	133.219	6
Maluku Utara	113.723	125.133	128.549	129.123	8
Papua Barat	24.089	25.506	25.832	25.849	8
Papua Barat Daya	14.784	15.371	15.637	15.738	1
Papua	35.886	37.276	37.648	37.726	4
Papua Selatan	20.868	21.550	21.708	21.709	5
Papua Tengah	26.367	27.137	27.454	27.486	6
Papua Pegunungan	63.763	64.570	64.821	64.893	12
Indonesia	11.907.015	12.658.259	12.948.464	13.053.435	25.956

Tabel
Table 4.46

Jumlah Rumah Tangga Usaha Pertanian Menurut Provinsi dan Lokasi Lahan Kandang Ternak dan Bangunan Pertanian Lainnya Terluas yang Dikuasai (rumah tangga), 2023
Number of Agricultural Households by Province and the Main Location of Livestock Pens and Other Agricultural Buildings Land Utilized (households), 2023

Provinsi <i>Province</i>	Lokasi Lahan Kandang Ternak dan Bangunan Pertanian Lainnya Terluas yang Dikuasai <i>Main Location of Livestock Pens and Other Agricultural Buildings Land Utilize</i>				
	Di Dalam Desa/ Kelurahan <i>In the Village</i>	Di Dalam Kecamatan <i>In the District</i>	Di Dalam Kabupaten/ Kota <i>In the Regency/ Municipality</i>	Di Dalam Provinsi <i>In the Province</i>	Di Luar Provinsi <i>Outside Province</i>
(1)	(2)	(3)	(4)	(5)	(6)
Aceh	144.069	150.589	152.277	152.685	29
Sumatera Utara	297.153	304.505	306.880	307.829	152
Sumatera Barat	165.976	168.723	169.603	170.078	49
Riau	73.559	75.624	76.295	76.488	42
Jambi	60.278	63.963	64.707	65.124	48
Sumatera Selatan	161.515	166.059	167.333	167.933	67
Bengkulu	35.502	37.209	38.127	38.536	121
Lampung	588.055	596.249	598.795	599.552	74
Kepulauan Bangka Belitung	13.343	13.886	14.051	14.365	14
Kepulauan Riau	10.874	11.227	11.451	11.469	17
DKI Jakarta	1.934	1.960	1.971	1.979	98
Jawa Barat	885.620	901.049	906.084	907.507	137
Jawa Tengah	1.899.725	1.925.220	1.933.372	1.936.081	162
DI Yogyakarta	266.537	269.536	270.511	270.834	97
Jawa Timur	2.869.786	2.917.736	2.930.777	2.934.601	260
Banten	123.491	126.366	126.982	127.101	32
Bali	200.468	203.511	204.505	204.742	12
Nusa Tenggara Barat	227.789	236.282	237.598	237.892	1
Nusa Tenggara Timur	285.053	294.879	296.899	297.202	17
Kalimantan Barat	57.780	59.007	59.521	59.630	8
Kalimantan Tengah	69.448	71.318	71.818	71.962	46
Kalimantan Selatan	80.015	81.871	82.410	82.615	41
Kalimantan Timur	37.147	38.316	38.823	39.094	28
Kalimantan Utara	10.783	11.169	11.371	11.782	35
Sulawesi Utara	22.015	23.675	24.073	24.292	8
Sulawesi Tengah	50.223	52.051	52.592	52.811	42
Sulawesi Selatan	182.098	187.398	189.110	189.586	34
Sulawesi Tenggara	35.118	36.516	36.941	37.073	9
Gorontalo	38.713	40.212	40.625	40.747	20
Sulawesi Barat	41.639	42.775	43.106	43.151	24
Maluku	9.649	9.890	9.932	9.939	-
Maluku Utara	13.559	15.277	15.811	15.857	-
Papua Barat	6.379	6.619	6.662	6.666	1
Papua Barat Daya	2.751	2.841	2.865	2.880	1
Papua	12.661	13.032	13.146	13.173	-
Papua Selatan	5.373	5.456	5.477	5.478	1
Papua Tengah	64.356	65.655	65.991	66.102	18
Papua Pegunungan	87.497	88.405	88.612	88.712	14
Indonesia	9.137.931	9.316.056	9.367.104	9.383.548	1.759



Tabel
Table 4.47

Jumlah Rumah Tangga Usaha Pertanian Menurut Provinsi dan Lokasi Lahan Kehutanan Terluas yang Dikuasai (rumah tangga), 2023
Number of Agricultural Households by Province and the Main Location Forestry Activities Land Utilized (households), 2023

Provinsi <i>Province</i>	Lokasi Lahan Kehutanan Terluas yang Dikuasai <i>Main Location of Forestry Activities Land Utilized</i>				
	Di Dalam Desa/ Kelurahan <i>In the Village</i>	Di Dalam Kecamatan <i>In the District</i>	Di Dalam Kabupaten/ Kota <i>In the Regency/ Municipality</i>	Di Dalam Provinsi <i>In the Province</i>	Di Luar Provinsi <i>Outside Province</i>
(1)	(2)	(3)	(4)	(5)	(6)
Aceh	4.600	5.039	5.226	5.282	1
Sumatera Utara	10.513	10.835	10.906	10.933	8
Sumatera Barat	18.152	18.485	18.633	18.698	5
Riau	1.010	1.061	1.077	1.082	5
Jambi	3.788	5.321	6.075	6.225	55
Sumatera Selatan	8.856	9.697	9.948	10.059	17
Bengkulu	2.809	3.234	3.507	3.564	7
Lampung	58.690	63.023	64.293	64.786	112
Kepulauan Bangka Belitung	424	461	472	479	2
Kepulauan Riau	205	211	217	219	8
DKI Jakarta	15	15	15	16	45
Jawa Barat	488.076	505.343	511.444	512.937	168
Jawa Tengah	888.163	917.724	927.277	929.567	386
DI Yogyakarta	147.617	150.359	151.563	151.898	211
Jawa Timur	653.062	672.109	678.788	680.215	133
Banten	93.022	98.261	99.811	99.910	18
Bali	21.142	21.508	21.618	21.655	2
Nusa Tenggara Barat	18.362	19.430	19.737	19.817	-
Nusa Tenggara Timur	168.385	175.426	177.147	177.368	5
Kalimantan Barat	2.269	2.369	2.399	2.410	1
Kalimantan Tengah	11.870	12.630	12.876	12.934	26
Kalimantan Selatan	1.754	1.847	1.876	1.885	13
Kalimantan Timur	1.289	1.366	1.397	1.425	6
Kalimantan Utara	482	495	515	517	3
Sulawesi Utara	3.947	4.917	5.153	5.330	2
Sulawesi Tengah	2.026	2.221	2.314	2.329	-
Sulawesi Selatan	34.393	35.885	36.505	36.649	18
Sulawesi Tenggara	35.734	40.182	41.927	42.773	11
Gorontalo	1.079	1.170	1.192	1.207	5
Sulawesi Barat	10.304	10.737	10.883	10.895	6
Maluku	3.649	3.717	3.738	3.741	-
Maluku Utara	384	420	436	438	1
Papua Barat	161	175	175	175	-
Papua Barat Daya	146	147	148	161	-
Papua	637	655	660	660	-
Papua Selatan	2.481	2.518	2.520	2.521	3
Papua Tengah	571	607	613	617	-
Papua Pegunungan	2.755	2.813	2.817	2.825	-
Indonesia	2.702.822	2.802.413	2.835.898	2.844.202	1.283

Tabel
Table 4.48

Jumlah Rumah Tangga Usaha Pertanian Menurut Provinsi dan Lokasi Lahan Budi Daya Perikanan Terluas yang Dikuasai (rumah tangga), 2023
Number of Agricultural Households by Province and the Main Location of Aquaculture Activities Land Utilized (households), 2023

Provinsi <i>Province</i>	Lokasi Lahan Budi Daya Perikanan Terluas yang Dikuasai <i>Main Location of Aquaculture Activities Land Utilized</i>				
	Di Dalam Desa/ Kelurahan <i>In the Village</i>	Di Dalam Kecamatan <i>In the District</i>	Di Dalam Kabupaten/ Kota <i>In the Regency/ Municipality</i>	Di Dalam Provinsi <i>In the Province</i>	Di Luar Provinsi <i>Outside Province</i>
(1)	(2)	(3)	(4)	(5)	(6)
Aceh	12.547	14.109	14.649	14.837	4
Sumatera Utara	15.202	15.838	16.053	16.151	12
Sumatera Barat	22.007	22.494	22.726	22.842	4
Riau	9.551	10.096	10.282	10.331	10
Jambi	5.346	5.846	5.941	6.031	9
Sumatera Selatan	22.640	23.690	24.139	24.306	18
Bengkulu	4.305	4.636	4.801	4.834	5
Lampung	42.213	43.646	44.102	44.502	595
Kepulauan Bangka Belitung	1.595	1.748	1.787	1.834	11
Kepulauan Riau	1.288	1.380	1.557	1.566	4
DKI Jakarta	1.014	1.043	1.049	1.066	66
Jawa Barat	196.381	202.529	204.907	205.667	80
Jawa Tengah	169.878	175.071	176.953	177.479	158
DI Yogyakarta	21.544	21.858	22.098	22.208	45
Jawa Timur	84.795	88.220	89.736	90.249	17
Banten	11.554	12.032	12.198	12.248	15
Bali	1.534	1.572	1.592	1.598	-
Nusa Tenggara Barat	7.644	8.189	8.381	8.471	-
Nusa Tenggara Timur	4.929	5.200	5.273	5.289	-
Kalimantan Barat	11.763	12.312	12.453	12.501	2
Kalimantan Tengah	6.766	7.089	7.179	7.204	28
Kalimantan Selatan	7.389	7.930	8.116	8.257	23
Kalimantan Timur	6.897	8.052	8.631	9.048	12
Kalimantan Utara	1.744	1.822	1.949	4.796	9
Sulawesi Utara	3.239	3.751	3.871	3.948	-
Sulawesi Tengah	4.073	4.473	4.612	4.643	5
Sulawesi Selatan	27.488	31.626	33.197	34.278	297
Sulawesi Tenggara	7.491	8.188	8.427	8.509	8
Gorontalo	1.680	1.827	1.868	1.877	1
Sulawesi Barat	3.752	4.111	4.338	4.358	5
Maluku	445	456	462	462	-
Maluku Utara	324	338	343	343	-
Papua Barat	795	829	832	832	-
Papua Barat Daya	711	734	746	752	-
Papua	766	789	805	809	-
Papua Selatan	347	355	358	358	1
Papua Tengah	1.695	1.726	1.738	1.739	-
Papua Pegunungan	863	875	876	880	-
Indonesia	724.195	756.480	769.025	777.103	1.444



Tabel
Table 4.49

Jumlah Rumah Tangga Usaha Pertanian Menurut Provinsi dan Lokasi Lahan Bukan Pertanian dan Bukan Tempat Tinggal Terluas yang Dikuasai (rumah tangga), 2023

Number of Agricultural Households by Province and the Main Location of Non-Agricultural and Non-Residential Land Utilized (households), 2023

Provinsi <i>Province</i>	Lokasi Lahan Bukan Pertanian dan Bukan Tempat Tinggal Terluas yang Dikuasai <i>Main Location of Non-Agricultural and Non-Residential Land Utilized</i>				
	Di Dalam Desa/ Kelurahan <i>In the Village</i>	Di Dalam Kecamatan <i>In the District</i>	Di Dalam Kabupaten/ Kota <i>In the Regency/ Municipality</i>	Di Dalam Provinsi <i>In the Province</i>	Di Luar Provinsi <i>Outside Province</i>
(1)	(2)	(3)	(4)	(5)	(6)
Aceh	7.950	8.983	9.416	9.586	6
Sumatera Utara	37.956	39.906	41.823	42.236	30
Sumatera Barat	13.553	14.021	14.226	14.291	16
Riau	9.020	9.494	9.722	9.826	15
Jambi	7.017	7.539	7.725	7.815	18
Sumatera Selatan	22.252	23.691	24.424	24.697	26
Bengkulu	5.874	6.354	6.537	6.694	18
Lampung	170.357	173.409	174.462	174.880	45
Kepulauan Bangka Belitung	5.313	5.653	5.786	6.007	7
Kepulauan Riau	4.100	4.303	4.484	4.527	7
DKI Jakarta	524	533	542	545	49
Jawa Barat	84.319	87.035	87.901	88.182	32
Jawa Tengah	260.150	264.622	266.210	266.688	34
DI Yogyakarta	53.391	54.001	54.290	54.377	48
Jawa Timur	258.793	263.235	264.614	265.038	28
Banten	12.338	12.657	12.739	12.757	8
Bali	18.529	18.926	19.077	19.106	3
Nusa Tenggara Barat	13.845	14.963	15.238	15.306	1
Nusa Tenggara Timur	44.826	46.504	47.098	47.187	7
Kalimantan Barat	34.270	35.121	35.497	35.658	7
Kalimantan Tengah	21.393	22.163	22.433	22.529	10
Kalimantan Selatan	10.782	11.725	12.574	12.735	27
Kalimantan Timur	8.197	8.632	8.828	8.997	8
Kalimantan Utara	3.010	3.189	3.300	3.445	12
Sulawesi Utara	2.703	3.061	3.146	3.238	1
Sulawesi Tengah	10.223	10.977	11.400	11.471	3
Sulawesi Selatan	24.140	25.568	26.376	26.601	45
Sulawesi Tenggara	16.676	18.578	19.279	19.493	52
Gorontalo	2.014	2.156	2.192	2.209	5
Sulawesi Barat	6.470	6.939	7.165	7.196	11
Maluku	3.556	3.672	3.694	3.697	-
Maluku Utara	3.440	3.786	3.938	3.958	-
Papua Barat	2.314	2.484	2.515	2.520	-
Papua Barat Daya	501	518	523	533	-
Papua	6.706	6.911	6.996	7.013	2
Papua Selatan	2.648	2.696	2.711	2.711	1
Papua Tengah	10.010	10.037	10.060	10.062	-
Papua Pegunungan	22.045	22.082	22.103	22.105	1
Indonesia	1.221.205	1.256.124	1.271.044	1.275.916	583

Tabel
Table 4.50

Jumlah Usaha Pertanian Perorangan Menurut Provinsi dan Lokasi Lahan Pertanian Terluas yang Dikuasai (unit), 2023
Number of Individual Agricultural Holdings by Province and the Main Location of Agricultural Land Utilized (units), 2023

Provinsi Province	Lokasi Lahan Pertanian Terluas yang Dikuasai Main Location of Agricultural Land Utilized				
	Di Dalam Desa/ Kelurahan In the Village	Di Dalam Kecamatan In the District	Di Dalam Kabupaten/ Kota In the Regency/ Municipality	Di Dalam Provinsi In the Province	Di Luar Provinsi Outside Province
(1)	(2)	(3)	(4)	(5)	(6)
Aceh	641.833	755.005	792.195	799.774	469
Sumatera Utara	1.307.714	1.391.377	1.421.184	1.434.527	5.570
Sumatera Barat	711.026	737.868	749.941	754.438	2.064
Riau	596.911	663.209	691.016	698.926	1.506
Jambi	446.986	512.296	541.756	552.555	3.052
Sumatera Selatan	1.013.409	1.112.514	1.143.854	1.158.050	2.075
Bengkulu	235.593	287.102	312.345	324.371	3.935
Lampung	1.218.741	1.300.338	1.335.090	1.350.285	2.289
Kepulauan Bangka Belitung	132.655	145.172	149.393	151.858	141
Kepulauan Riau	43.511	45.921	47.717	47.883	389
DKI Jakarta	5.859	6.007	6.050	6.094	867
Jawa Barat	3.000.114	3.150.338	3.211.293	3.225.527	1.818
Jawa Tengah	3.976.340	4.173.709	4.241.713	4.257.688	3.012
DI Yogyakarta	408.741	419.265	425.014	426.442	1.114
Jawa Timur	5.213.213	5.422.610	5.501.411	5.517.979	1.011
Banten	554.212	581.329	588.909	590.161	277
Bali	341.828	351.140	353.844	354.657	37
Nusa Tenggara Barat	634.648	699.226	717.013	726.076	17
Nusa Tenggara Timur	803.253	845.670	857.395	859.062	39
Kalimantan Barat	669.224	694.163	704.359	706.507	38
Kalimantan Tengah	265.030	282.258	288.087	289.500	611
Kalimantan Selatan	405.999	440.922	452.922	457.565	837
Kalimantan Timur	165.980	177.118	181.547	184.341	298
Kalimantan Utara	39.952	42.511	44.282	47.359	221
Sulawesi Utara	199.623	236.215	245.697	251.738	83
Sulawesi Tengah	366.251	404.079	415.354	417.363	230
Sulawesi Selatan	889.801	978.802	1.014.460	1.025.928	1.841
Sulawesi Tenggara	252.141	289.214	299.329	302.063	285
Gorontalo	116.594	128.964	132.945	134.072	408
Sulawesi Barat	167.359	181.297	187.160	187.986	348
Maluku	180.942	185.278	186.456	186.775	7
Maluku Utara	128.925	141.347	145.067	145.684	10
Papua Barat	42.242	44.411	44.845	44.885	8
Papua Barat Daya	24.127	25.020	25.396	25.539	2
Papua	59.642	61.806	62.597	62.732	9
Papua Selatan	43.891	45.325	45.642	45.644	10
Papua Tengah	191.525	195.720	197.166	197.672	189
Papua Pegunungan	216.122	218.861	219.820	220.034	35
Indonesia	25.711.957	27.373.407	27.980.264	28.169.740	35.152



Tabel
Table 4.51

Jumlah Usaha Pertanian Perorangan Menurut Provinsi dan Lokasi Lahan Sawah Terluas yang Dikuasai (unit), 2023
Number of Individual Agricultural Holdings by Province and the Main Location of Rice-Field Area Utilized (units), 2023

Provinsi <i>Province</i>	Lokasi Lahan Sawah Terluas yang Dikuasai <i>Main Location of Rice-Field Area Utilized</i>				
	Di Dalam Desa/ Kelurahan <i>In the Village</i>	Di Dalam Kecamatan <i>In the District</i>	Di Dalam Kabupaten/ Kota <i>In the Regency/ Municipality</i>	Di Dalam Provinsi <i>In the Province</i>	Di Luar Provinsi <i>Outside Province</i>
(1)	(2)	(3)	(4)	(5)	(6)
Aceh	351.140	417.825	431.798	433.833	40
Sumatera Utara	390.350	421.692	428.807	430.910	190
Sumatera Barat	331.810	343.362	347.252	348.672	117
Riau	35.332	42.200	43.191	43.354	104
Jambi	61.372	74.877	77.528	77.981	64
Sumatera Selatan	280.516	309.076	316.482	318.453	277
Bengkulu	43.592	57.406	61.103	61.697	87
Lampung	383.485	414.143	424.308	428.048	229
Kepulauan Bangka Belitung	5.326	6.340	6.508	6.543	25
Kepulauan Riau	254	269	274	274	60
DKI Jakarta	363	379	380	381	471
Jawa Barat	1.838.918	1.960.271	2.007.870	2.017.356	763
Jawa Tengah	2.038.685	2.184.670	2.234.817	2.243.225	842
DI Yogyakarta	177.222	182.935	186.528	187.205	841
Jawa Timur	2.396.394	2.526.899	2.578.138	2.586.161	276
Banten	369.715	391.877	397.367	398.274	80
Bali	109.080	114.260	115.579	115.919	13
Nusa Tenggara Barat	368.228	415.560	426.986	432.306	12
Nusa Tenggara Timur	217.345	237.424	243.455	244.451	8
Kalimantan Barat	190.926	199.463	202.169	202.524	7
Kalimantan Tengah	47.367	51.107	52.240	52.339	254
Kalimantan Selatan	214.001	234.888	242.755	245.844	205
Kalimantan Timur	19.489	20.529	20.761	20.895	92
Kalimantan Utara	8.161	8.796	9.049	9.073	50
Sulawesi Utara	15.790	20.549	22.284	22.701	4
Sulawesi Tengah	63.899	71.305	72.682	72.937	27
Sulawesi Selatan	503.300	563.735	585.644	590.961	190
Sulawesi Tenggara	35.331	42.378	44.101	44.411	45
Gorontalo	13.932	17.015	18.043	18.317	38
Sulawesi Barat	48.701	53.489	55.303	55.398	95
Maluku	5.085	5.200	5.246	5.250	-
Maluku Utara	1.287	1.335	1.351	1.352	-
Papua Barat	1.231	1.374	1.378	1.380	1
Papua Barat Daya	350	361	367	370	-
Papua	323	333	339	341	-
Papua Selatan	9.877	10.196	10.284	10.284	-
Papua Tengah	535	538	544	544	3
Papua Pegunungan	3.201	3.213	3.219	3.219	-
Indonesia	10.581.913	11.407.269	11.676.130	11.733.183	5.510

Tabel
Table 4.52

**Jumlah Usaha Pertanian Perorangan Menurut Provinsi dan Lokasi Lahan
Tanaman Semusim Bukan Sawah Terluis yang Dikuasai (unit), 2023**
**Number of Individual Agricultural Holdings by Province and the Main Location
of Non-Rice-Field for Temporary Crops Area Utilized (units), 2023**

Provinsi <i>Province</i>	Lokasi Lahan Tanaman Semusim Bukan Sawah Terluis yang Dikuasai <i>Main Location of Non-Rice-Field for Temporary Crops Area Utilized</i>				
	Di Dalam Desa/ Kelurahan <i>In the Village</i>	Di Dalam Kecamatan <i>In the District</i>	Di Dalam Kabupaten/ Kota <i>In the Regency/ Municipality</i>	Di Dalam Provinsi <i>In the Province</i>	Di Luar Provinsi <i>Outside Province</i>
(1)	(2)	(3)	(4)	(5)	(6)
Aceh	88.651	102.530	107.917	108.916	44
Sumatera Utara	361.093	379.828	386.188	388.157	115
Sumatera Barat	168.709	173.286	175.387	176.704	50
Riau	29.861	31.581	32.096	32.632	63
Jambi	36.857	44.654	49.503	50.177	133
Sumatera Selatan	80.391	86.397	88.208	88.957	102
Bengkulu	30.949	36.604	38.348	38.885	82
Lampung	399.307	422.351	432.622	436.425	170
Kepulauan Bangka Belitung	19.042	20.308	20.706	21.016	21
Kepulauan Riau	11.585	12.148	12.778	12.859	28
DKI Jakarta	1.616	1.676	1.691	1.703	167
Jawa Barat	653.053	677.155	687.833	691.175	182
Jawa Tengah	1.017.207	1.061.853	1.077.805	1.083.534	863
DI Yogyakarta	132.197	136.151	138.031	138.364	132
Jawa Timur	1.420.147	1.473.395	1.494.090	1.499.315	441
Banten	63.445	66.671	68.287	68.447	30
Bali	53.808	54.580	54.767	54.902	6
Nusa Tenggara Barat	144.454	162.606	168.742	172.592	4
Nusa Tenggara Timur	520.196	542.594	547.939	548.485	21
Kalimantan Barat	192.436	196.325	197.732	198.064	12
Kalimantan Tengah	41.675	43.254	43.664	43.748	59
Kalimantan Selatan	56.998	60.898	61.930	62.286	106
Kalimantan Timur	35.324	36.916	37.634	38.090	38
Kalimantan Utara	16.711	17.416	17.878	17.939	91
Sulawesi Utara	71.201	83.220	86.252	88.032	25
Sulawesi Tengah	107.075	114.775	116.582	116.957	29
Sulawesi Selatan	286.691	306.364	313.583	316.084	115
Sulawesi Tenggara	79.296	86.957	88.385	88.730	57
Gorontalo	73.991	81.721	84.127	84.787	241
Sulawesi Barat	37.643	39.253	39.782	39.861	24
Maluku	101.302	103.710	104.281	104.444	4
Maluku Utara	31.775	34.007	34.366	34.410	1
Papua Barat	30.050	31.467	31.709	31.739	3
Papua Barat Daya	18.149	18.789	19.058	19.133	-
Papua	40.975	42.505	43.079	43.164	6
Papua Selatan	21.652	22.380	22.551	22.553	5
Papua Tengah	169.505	173.349	174.489	174.948	177
Papua Pegunungan	213.890	216.582	217.538	217.751	35
Indonesia	6.858.907	7.196.256	7.317.558	7.355.965	3.682



Tabel
Table 4.53

Jumlah Usaha Pertanian Perorangan Menurut Provinsi dan Lokasi Lahan Padang Rumput Sementara Terluas yang Dikuasai (unit), 2023
Number of Individual Agricultural Holdings by Province and the Main Location of Temporary Meadow Land Utilized (units), 2023

Provinsi <i>Province</i>	Lokasi Lahan Padang Rumput Sementara Terluas yang Dikuasai <i>Main Location of Temporary Meadow Land Utilized</i>				
	Di Dalam Desa/ Kelurahan <i>In the Village</i>	Di Dalam Kecamatan <i>In the District</i>	Di Dalam Kabupaten/ Kota <i>In the Regency/ Municipality</i>	Di Dalam Provinsi <i>In the Province</i>	Di Luar Provinsi <i>Outside Province</i>
(1)	(2)	(3)	(4)	(5)	(6)
Aceh	3.984	5.152	5.947	6.097	4
Sumatera Utara	9.841	10.224	10.335	10.382	4
Sumatera Barat	4.241	4.346	4.403	4.419	6
Riau	947	1.021	1.047	1.059	2
Jambi	2.783	3.442	4.024	4.140	40
Sumatera Selatan	3.687	4.061	4.173	4.209	7
Bengkulu	1.907	2.250	2.374	2.427	5
Lampung	25.065	25.497	25.685	25.763	20
Kepulauan Bangka Belitung	2.327	2.502	2.560	2.587	2
Kepulauan Riau	1.080	1.145	1.204	1.207	2
DKI Jakarta	18	18	18	18	9
Jawa Barat	17.699	18.261	18.496	18.546	8
Jawa Tengah	53.811	55.950	56.553	56.719	13
DI Yogyakarta	11.353	11.632	11.771	11.786	2
Jawa Timur	67.653	68.996	69.376	69.575	11
Banten	2.745	2.897	2.927	2.930	1
Bali	16.461	16.613	16.663	16.692	-
Nusa Tenggara Barat	3.082	3.318	3.356	3.366	-
Nusa Tenggara Timur	28.891	30.285	30.627	30.657	-
Kalimantan Barat	10.420	10.751	10.884	10.900	-
Kalimantan Tengah	7.146	7.569	7.700	7.729	19
Kalimantan Selatan	6.080	6.674	6.844	6.986	13
Kalimantan Timur	3.881	4.094	4.175	4.236	4
Kalimantan Utara	2.102	2.209	2.270	2.279	11
Sulawesi Utara	2.383	2.983	3.103	3.217	1
Sulawesi Tengah	7.909	8.871	9.177	9.220	1
Sulawesi Selatan	21.306	22.386	22.735	22.811	18
Sulawesi Tenggara	7.900	8.850	9.163	9.229	10
Gorontalo	2.328	2.613	2.668	2.683	16
Sulawesi Barat	5.790	6.030	6.124	6.148	11
Maluku	6.481	6.629	6.688	6.692	-
Maluku Utara	2.844	3.220	3.297	3.304	-
Papua Barat	2.181	2.265	2.297	2.299	-
Papua Barat Daya	1.644	1.703	1.714	1.725	-
Papua	4.954	5.104	5.145	5.160	1
Papua Selatan	1.302	1.327	1.335	1.335	4
Papua Tengah	3.090	3.216	3.241	3.243	3
Papua Pegunungan	4.652	4.724	4.739	4.740	-
Indonesia	361.968	378.828	384.838	386.515	248

Tabel
Table 4.54

Jumlah Usaha Pertanian Perorangan Menurut Provinsi dan Lokasi Lahan Padang Rumput Permanen Terluas yang Dikuasai (unit), 2023
Number of Individual Agricultural Holdings by Province and the Main Location of Permanent Meadow Land Utilized (units), 2023

Provinsi <i>Province</i>	Lokasi Lahan Padang Rumput Permanen Terluas yang Dikuasai <i>Main Location of Permanent Meadow Land Utilized</i>				
	Di Dalam Desa/ Kelurahan <i>In the Village</i>	Di Dalam Kecamatan <i>In the District</i>	Di Dalam Kabupaten/ Kota <i>In the Regency/ Municipality</i>	Di Dalam Provinsi <i>In the Province</i>	Di Luar Provinsi <i>Outside Province</i>
(1)	(2)	(3)	(4)	(5)	(6)
Aceh	5.346	6.571	7.289	7.451	-
Sumatera Utara	11.799	12.335	12.456	12.566	7
Sumatera Barat	7.098	7.263	7.322	7.346	2
Riau	2.005	2.106	2.155	2.166	2
Jambi	3.174	3.791	4.449	4.582	29
Sumatera Selatan	4.931	5.514	5.717	5.787	17
Bengkulu	3.012	3.648	3.891	3.995	15
Lampung	24.914	25.487	25.640	25.750	36
Kepulauan Bangka Belitung	6.135	6.682	6.847	6.910	4
Kepulauan Riau	3.739	3.956	4.079	4.095	5
DKI Jakarta	41	41	42	43	15
Jawa Barat	24.562	25.347	25.601	25.673	8
Jawa Tengah	61.707	63.790	64.500	64.685	8
DI Yogyakarta	13.256	13.511	13.607	13.619	25
Jawa Timur	99.383	101.865	102.594	102.746	24
Banten	2.871	3.068	3.099	3.102	2
Bali	30.242	30.635	30.733	30.772	2
Nusa Tenggara Barat	5.882	6.390	6.520	6.531	-
Nusa Tenggara Timur	34.427	36.052	36.518	36.576	2
Kalimantan Barat	15.643	16.180	16.380	16.422	-
Kalimantan Tengah	12.663	13.301	13.457	13.545	11
Kalimantan Selatan	6.543	6.977	7.085	7.175	9
Kalimantan Timur	4.455	4.849	4.981	5.099	12
Kalimantan Utara	2.912	3.122	3.229	3.271	7
Sulawesi Utara	3.228	3.878	4.039	4.125	-
Sulawesi Tengah	10.017	11.331	11.856	11.936	-
Sulawesi Selatan	24.560	25.915	26.372	26.483	20
Sulawesi Tenggara	13.777	15.868	16.496	16.677	13
Gorontalo	1.755	1.933	1.973	1.990	6
Sulawesi Barat	7.550	7.940	8.064	8.092	18
Maluku	12.251	12.609	12.807	12.832	1
Maluku Utara	7.533	8.207	8.416	8.472	-
Papua Barat	2.885	2.994	3.039	3.041	1
Papua Barat Daya	3.458	3.555	3.615	3.653	-
Papua	9.488	9.743	9.867	9.885	4
Papua Selatan	3.133	3.187	3.201	3.201	3
Papua Tengah	27.507	27.655	27.720	27.724	3
Papua Pegunungan	64.918	65.177	65.289	65.307	3
Indonesia	578.800	602.473	610.945	613.325	314



Tabel
Table 4.55

Jumlah Usaha Pertanian Perorangan Menurut Provinsi dan Lokasi Lahan Sementara Belum Ditanami Menunggu Penanaman Terluas yang Dikuasai (unit), 2023
Number of Individual Agricultural Holdings by Province and the Main Location of Temporary Fallow Land Awaiting Planting Utilized (units), 2023

Provinsi <i>Province</i>	Lokasi Lahan Sementara Belum Ditanami Menunggu Penanaman Terluas yang Dikuasai <i>Main Location of Temporary Fallow Land Awaiting Planting Utilized</i>				
	Di Dalam Desa/ Kelurahan <i>In the Village</i>	Di Dalam Kecamatan <i>In the District</i>	Di Dalam Kabupaten/ Kota <i>In the Regency/ Municipality</i>	Di Dalam Provinsi <i>In the Province</i>	Di Luar Provinsi <i>Outside Province</i>
(1)	(2)	(3)	(4)	(5)	(6)
Aceh	10.625	13.190	14.678	15.025	9
Sumatera Utara	22.133	23.420	23.813	24.004	87
Sumatera Barat	14.755	15.365	15.739	15.847	54
Riau	8.633	9.700	10.082	10.202	34
Jambi	8.687	10.769	12.195	12.639	89
Sumatera Selatan	10.546	11.796	12.280	12.429	19
Bengkulu	4.174	5.116	5.592	5.789	61
Lampung	21.427	22.341	22.728	22.888	27
Kepulauan Bangka Belitung	14.955	16.343	16.749	16.894	12
Kepulauan Riau	3.068	3.226	3.418	3.446	14
DKI Jakarta	49	49	50	50	13
Jawa Barat	41.236	42.815	43.438	43.626	16
Jawa Tengah	122.494	126.433	127.777	128.119	33
DI Yogyakarta	9.192	9.400	9.508	9.532	18
Jawa Timur	124.259	127.473	128.728	129.028	32
Banten	4.433	4.684	4.749	4.762	1
Bali	11.203	11.352	11.405	11.422	1
Nusa Tenggara Barat	6.532	7.052	7.165	7.214	-
Nusa Tenggara Timur	60.023	62.830	63.717	63.813	2
Kalimantan Barat	32.805	33.933	34.456	34.565	2
Kalimantan Tengah	10.064	10.799	11.050	11.112	13
Kalimantan Selatan	10.409	11.305	11.564	11.711	25
Kalimantan Timur	8.131	8.844	9.158	9.333	12
Kalimantan Utara	4.892	5.195	5.358	5.385	5
Sulawesi Utara	9.290	11.656	12.164	12.436	5
Sulawesi Tengah	33.007	37.228	38.400	38.570	13
Sulawesi Selatan	20.233	22.502	23.276	23.505	55
Sulawesi Tenggara	16.410	19.125	19.947	20.098	31
Gorontalo	6.407	7.201	7.381	7.442	16
Sulawesi Barat	7.373	8.097	8.398	8.466	36
Maluku	19.508	20.023	20.289	20.340	-
Maluku Utara	12.664	13.821	14.143	14.198	-
Papua Barat	6.378	6.789	6.906	6.908	2
Papua Barat Daya	3.824	3.960	4.032	4.064	-
Papua	8.412	8.662	8.778	8.805	1
Papua Selatan	2.807	2.857	2.874	2.874	1
Papua Tengah	27.529	27.664	27.720	27.724	-
Papua Pegunungan	83.986	84.321	84.455	84.495	9
Indonesia	822.553	867.336	884.160	888.760	748

Tabel
Table 4.56

**Jumlah Usaha Pertanian Perorangan Menurut Provinsi dan Lokasi Lahan
Tanaman Tahunan Terluas yang Dikuasai (unit), 2023**
**Number of Individual Agricultural Holdings by Province and the Main Location
of Permanent Crops Land Utilized (units), 2023**

Provinsi <i>Province</i>	Lokasi Lahan Tanaman Tahunan Terluas yang Dikuasai <i>Main Location of Permanent Crops and Utilized</i>				
	Di Dalam Desa/ Kelurahan <i>In the Village</i>	Di Dalam Kecamatan <i>In the District</i>	Di Dalam Kabupaten/ Kota <i>In the Regency/ Municipality</i>	Di Dalam Provinsi <i>In the Province</i>	Di Luar Provinsi <i>Outside Province</i>
(1)	(2)	(3)	(4)	(5)	(6)
Aceh	310.055	362.365	385.134	390.400	414
Sumatera Utara	802.614	850.913	870.254	880.161	5.312
Sumatera Barat	444.903	461.571	469.770	472.257	1.972
Riau	540.445	601.994	628.816	636.407	1.354
Jambi	396.768	451.814	477.807	487.977	2.962
Sumatera Selatan	772.642	851.456	877.068	889.596	1.902
Bengkulu	198.920	241.922	264.451	275.879	3.874
Lampung	687.523	731.816	751.733	761.405	1.304
Kepulauan Bangka Belitung	120.284	131.649	135.635	137.964	89
Kepulauan Riau	35.360	37.452	38.916	39.039	328
DKI Jakarta	1.653	1.686	1.697	1.703	199
Jawa Barat	962.474	989.652	1.000.417	1.003.809	1.115
Jawa Tengah	1.557.096	1.598.513	1.612.540	1.616.578	1.355
DI Yogyakarta	166.892	169.262	170.426	170.704	331
Jawa Timur	1.504.631	1.546.951	1.560.471	1.564.782	382
Banten	200.406	208.394	210.885	211.218	162
Bali	191.050	195.144	196.591	196.971	16
Nusa Tenggara Barat	114.593	119.546	120.984	121.296	2
Nusa Tenggara Timur	505.253	526.398	531.285	531.826	25
Kalimantan Barat	531.527	550.360	558.585	560.332	28
Kalimantan Tengah	189.312	201.894	206.392	207.585	307
Kalimantan Selatan	207.475	224.675	229.957	231.698	589
Kalimantan Timur	113.328	121.342	124.563	126.577	171
Kalimantan Utara	24.236	25.835	27.006	27.166	114
Sulawesi Utara	140.493	166.884	173.225	178.071	60
Sulawesi Tengah	282.291	313.030	322.794	324.335	156
Sulawesi Selatan	348.781	378.291	392.367	397.598	1.459
Sulawesi Tenggara	177.725	205.201	212.863	214.691	199
Gorontalo	36.783	40.470	41.540	41.825	255
Sulawesi Barat	124.158	134.435	138.905	139.663	282
Maluku	135.267	138.442	139.304	139.562	6
Maluku Utara	119.052	130.941	134.533	135.131	9
Papua Barat	25.018	26.482	26.813	26.832	8
Papua Barat Daya	15.108	15.706	15.973	16.075	1
Papua	36.565	37.976	38.357	38.435	4
Papua Selatan	21.115	21.802	21.961	21.962	5
Papua Tengah	26.533	27.303	27.620	27.652	6
Papua Pegunungan	63.765	64.572	64.823	64.895	12
Indonesia	12.132.094	12.904.139	13.202.461	13.310.057	26.769



Tabel
Table 4.57

Jumlah Usaha Pertanian Perorangan Menurut Provinsi dan Lokasi Lahan Kandang Ternak dan Bangunan Pertanian Lainnya Terluas yang Dikuasai (unit), 2023
Number of Individual Agricultural Holdings by Province and the Main Location of Livestock Pens and Other Agricultural Buildings Land Utilized (units), 2023

Provinsi <i>Province</i>	Lokasi Lahan Kandang Ternak dan Bangunan Pertanian Lainnya Terluas yang Dikuasai <i>Main Location of Livestock Pens and Other Agricultural Buildings Land Utilized</i>				
	Di Dalam Desa/ Kelurahan <i>In the Village</i>	Di Dalam Kecamatan <i>In the District</i>	Di Dalam Kabupaten/ Kota <i>In the Regency/ Municipality</i>	Di Dalam Provinsi <i>In the Province</i>	Di Luar Provinsi <i>Outside Province</i>
(1)	(2)	(3)	(4)	(5)	(6)
Aceh	145.880	152.495	154.215	154.626	29
Sumatera Utara	298.377	305.766	308.157	309.113	153
Sumatera Barat	168.727	171.539	172.442	172.926	49
Riau	74.069	76.146	76.825	77.018	43
Jambi	60.802	64.502	65.256	65.677	48
Sumatera Selatan	162.064	166.630	167.912	168.519	67
Bengkulu	35.793	37.539	38.475	38.896	123
Lampung	594.020	602.321	604.897	605.660	76
Kepulauan Bangka Belitung	13.467	14.020	14.189	14.504	14
Kepulauan Riau	10.946	11.301	11.525	11.543	17
DKI Jakarta	1.943	1.969	1.980	1.988	98
Jawa Barat	888.872	904.370	909.423	910.847	138
Jawa Tengah	1.923.097	1.948.971	1.957.252	1.959.998	165
DI Yogyakarta	270.335	273.380	274.374	274.703	100
Jawa Timur	2.906.722	2.955.305	2.968.531	2.972.422	271
Banten	123.871	126.757	127.380	127.500	32
Bali	202.377	205.447	206.454	206.694	12
Nusa Tenggara Barat	228.960	237.497	238.822	239.118	1
Nusa Tenggara Timur	288.988	299.014	301.069	301.376	17
Kalimantan Barat	58.263	59.499	60.019	60.128	8
Kalimantan Tengah	69.959	71.849	72.353	72.497	47
Kalimantan Selatan	80.670	82.550	83.095	83.301	42
Kalimantan Timur	37.296	38.472	38.979	39.251	28
Kalimantan Utara	10.852	11.242	11.444	11.866	40
Sulawesi Utara	22.130	23.803	24.209	24.429	8
Sulawesi Tengah	50.925	52.778	53.322	53.546	42
Sulawesi Selatan	184.864	190.267	192.018	192.499	34
Sulawesi Tenggara	35.446	36.856	37.287	37.419	9
Gorontalo	39.702	41.243	41.671	41.796	20
Sulawesi Barat	42.322	43.474	43.812	43.857	25
Maluku	9.914	10.160	10.204	10.211	-
Maluku Utara	14.511	16.336	16.900	16.950	-
Papua Barat	6.522	6.765	6.808	6.812	1
Papua Barat Daya	2.764	2.854	2.878	2.893	1
Papua	12.788	13.161	13.277	13.304	-
Papua Selatan	5.435	5.518	5.541	5.542	1
Papua Tengah	64.571	65.870	66.206	66.317	18
Papua Pegunungan	87.499	88.407	88.614	88.714	14
Indonesia	9.235.743	9.416.073	9.467.815	9.484.460	1.791

Tabel
Table

4.58

Jumlah Usaha Pertanian Perorangan Menurut Provinsi dan Lokasi Lahan
Kehutanan Terluas yang Dikuasai (unit), 2023
Number of Individual Agricultural Holdings by Province and the Main Location
Forestry Activities Land Utilized (units), 2023

Provinsi Province	Lokasi Lahan Kehutanan Terluas yang Dikuasai Main Location of Forestry Activities Land Utilized				
	Di Dalam Desa/ Kelurahan In the Village	Di Dalam Kecamatan In the District	Di Dalam Kabupaten/ Kota In the Regency/ Municipality	Di Dalam Provinsi In the Province	Di Luar Provinsi Outside Province
(1)	(2)	(3)	(4)	(5)	(6)
Aceh	4.612	5.055	5.244	5.300	1
Sumatera Utara	10.531	10.853	10.926	10.953	8
Sumatera Barat	18.351	18.687	18.837	18.903	5
Riau	1.012	1.063	1.080	1.085	5
Jambi	3.831	5.383	6.142	6.292	55
Sumatera Selatan	8.913	9.761	10.013	10.128	17
Bengkulu	2.830	3.258	3.532	3.590	7
Lampung	59.077	63.488	64.835	65.329	112
Kepulauan Bangka Belitung	425	462	474	481	2
Kepulauan Riau	207	213	219	221	8
DKI Jakarta	15	15	15	16	45
Jawa Barat	489.316	506.641	512.759	514.258	169
Jawa Tengah	896.453	926.396	936.076	938.390	394
DI Yogyakarta	148.823	151.586	152.804	153.146	214
Jawa Timur	657.670	676.870	683.600	685.041	136
Banten	93.600	98.909	100.619	100.719	19
Bali	21.166	21.532	21.642	21.679	2
Nusa Tenggara Barat	18.392	19.462	19.771	19.851	-
Nusa Tenggara Timur	169.638	176.762	178.500	178.723	5
Kalimantan Barat	2.279	2.380	2.410	2.421	1
Kalimantan Tengah	11.950	12.713	12.960	13.020	26
Kalimantan Selatan	1.761	1.854	1.883	1.892	13
Kalimantan Timur	1.290	1.367	1.398	1.426	6
Kalimantan Utara	482	495	515	517	3
Sulawesi Utara	3.970	4.942	5.179	5.358	2
Sulawesi Tengah	2.049	2.245	2.338	2.353	-
Sulawesi Selatan	34.981	36.489	37.112	37.258	18
Sulawesi Tenggara	36.214	40.724	42.499	43.357	11
Gorontalo	1.083	1.174	1.196	1.211	5
Sulawesi Barat	10.536	10.972	11.121	11.133	6
Maluku	3.690	3.758	3.780	3.783	-
Maluku Utara	387	423	439	441	1
Papua Barat	161	175	175	175	-
Papua Barat Daya	148	149	150	163	-
Papua	639	658	663	663	-
Papua Selatan	2.499	2.536	2.538	2.539	3
Papua Tengah	571	607	613	617	-
Papua Pegunungan	2.755	2.813	2.817	2.825	-
Indonesia	2.722.307	2.822.870	2.856.874	2.865.257	1.299



Tabel
Table 4.59

Jumlah Usaha Pertanian Perorangan Menurut Provinsi dan Lokasi Lahan Budi Daya Perikanan Terlulus yang Dikuasai (unit), 2023
Number of Individual Agricultural Holdings by Province and the Main Location of Aquaculture Activities Land Utilized (units), 2023

Provinsi <i>Province</i>	Lokasi Lahan Budi Daya Perikanan Terlulus yang Dikuasai <i>Main Location of Aquaculture Activities Land Utilized</i>				
	Di Dalam Desa/ Kelurahan <i>In the Village</i>	Di Dalam Kecamatan <i>In the District</i>	Di Dalam Kabupaten/ Kota <i>In the Regency/ Municipality</i>	Di Dalam Provinsi <i>In the Province</i>	Di Luar Provinsi <i>Outside Province</i>
(1)	(2)	(3)	(4)	(5)	(6)
Aceh	12.613	14.179	14.720	14.908	4
Sumatera Utara	15.240	15.877	16.093	16.191	12
Sumatera Barat	22.125	22.615	22.849	22.965	4
Riau	9.606	10.160	10.347	10.396	10
Jambi	5.391	5.897	5.992	6.083	9
Sumatera Selatan	22.681	23.737	24.186	24.353	18
Bengkulu	4.328	4.659	4.824	4.857	5
Lampung	42.539	43.985	44.449	44.850	610
Kepulauan Bangka Belitung	1.605	1.759	1.798	1.846	11
Kepulauan Riau	1.291	1.383	1.562	1.571	4
DKI Jakarta	1.022	1.051	1.057	1.074	66
Jawa Barat	196.850	203.011	205.398	206.159	80
Jawa Tengah	170.887	176.129	178.026	178.553	159
DI Yogyakarta	21.669	21.989	22.234	22.344	46
Jawa Timur	85.472	88.919	90.449	90.964	17
Banten	11.592	12.074	12.240	12.291	15
Bali	1.537	1.576	1.596	1.602	-
Nusa Tenggara Barat	7.678	8.226	8.418	8.508	-
Nusa Tenggara Timur	4.940	5.213	5.287	5.303	-
Kalimantan Barat	11.954	12.507	12.649	12.697	2
Kalimantan Tengah	6.815	7.141	7.231	7.257	28
Kalimantan Selatan	7.462	8.007	8.193	8.335	23
Kalimantan Timur	6.966	8.132	8.724	9.148	12
Kalimantan Utara	1.753	1.831	1.958	4.869	9
Sulawesi Utara	3.249	3.762	3.882	3.959	-
Sulawesi Tengah	4.162	4.570	4.715	4.746	5
Sulawesi Selatan	28.228	32.499	34.089	35.199	304
Sulawesi Tenggara	7.621	8.336	8.584	8.666	8
Gorontalo	1.714	1.867	1.911	1.920	1
Sulawesi Barat	3.800	4.165	4.399	4.419	5
Maluku	448	459	465	465	-
Maluku Utara	325	339	344	344	-
Papua Barat	799	833	836	836	-
Papua Barat Daya	725	749	762	768	-
Papua	770	793	810	815	-
Papua Selatan	355	363	366	366	1
Papua Tengah	1.716	1.747	1.759	1.760	-
Papua Pegunungan	863	875	876	880	-
Indonesia	728.791	761.414	774.078	782.267	1.468

Tabel
Table 4.60

Jumlah Usaha Pertanian Perorangan Menurut Provinsi dan Lokasi Lahan Bukan Pertanian dan Bukan Tempat Tinggal Terluas yang Dikuasai (unit), 2023
Number of Individual Agricultural Holdings by Province and the Main Location of Non-Agricultural and Non-Residential Land Utilized (units), 2023

Provinsi <i>Province</i>	Lokasi Lahan Bukan Pertanian dan Bukan Tempat Tinggal Terluas yang Dikuasai <i>Main Location of Non-Agricultural and Non-Residential Land Utilized</i>				
	Di Dalam Desa/ <i>In the Village</i>	Di Dalam Kecamatan <i>In the District</i>	Di Dalam Kabupaten/ Kota <i>In the Regency/ Municipality</i>	Di Dalam Provinsi <i>In the Province</i>	Di Luar Provinsi <i>Outside Province</i>
(1)	(2)	(3)	(4)	(5)	(6)
Aceh	7.999	9.037	9.474	9.646	6
Sumatera Utara	38.349	40.318	42.250	42.665	31
Sumatera Barat	13.718	14.196	14.403	14.469	16
Riau	9.070	9.546	9.776	9.880	15
Jambi	7.064	7.591	7.778	7.868	18
Sumatera Selatan	22.338	23.806	24.552	24.827	26
Bengkulu	5.917	6.404	6.589	6.747	18
Lampung	171.708	174.828	175.937	176.378	47
Kepulauan Bangka Belitung	5.377	5.720	5.853	6.075	7
Kepulauan Riau	4.138	4.342	4.525	4.568	7
DKI Jakarta	525	534	543	546	49
Jawa Barat	84.530	87.252	88.122	88.405	32
Jawa Tengah	261.794	266.298	267.893	268.375	34
DI Yogyakarta	53.867	54.488	54.787	54.875	48
Jawa Timur	260.468	264.941	266.333	266.762	30
Banten	12.368	12.692	12.777	12.795	8
Bali	18.595	18.996	19.147	19.177	3
Nusa Tenggara Barat	13.875	14.998	15.274	15.342	1
Nusa Tenggara Timur	45.329	47.027	47.632	47.721	7
Kalimantan Barat	34.609	35.469	35.849	36.010	7
Kalimantan Tengah	21.672	22.449	22.721	22.817	10
Kalimantan Selatan	10.842	11.787	12.637	12.798	27
Kalimantan Timur	8.239	8.676	8.872	9.043	8
Kalimantan Utara	3.024	3.209	3.320	3.467	12
Sulawesi Utara	2.714	3.073	3.158	3.250	1
Sulawesi Tengah	10.349	11.110	11.537	11.608	3
Sulawesi Selatan	24.347	25.794	26.608	26.835	45
Sulawesi Tenggara	16.903	18.830	19.535	19.750	52
Gorontalo	2.032	2.175	2.212	2.229	5
Sulawesi Barat	6.527	7.003	7.231	7.262	12
Maluku	3.640	3.767	3.789	3.792	-
Maluku Utara	3.536	3.884	4.036	4.058	-
Papua Barat	2.350	2.523	2.555	2.560	-
Papua Barat Daya	502	519	524	534	-
Papua	6.788	7.006	7.094	7.111	2
Papua Selatan	2.702	2.750	2.765	2.765	1
Papua Tengah	10.013	10.040	10.063	10.065	-
Papua Pegunungan	22.045	22.082	22.103	22.105	1
Indonesia	1.229.863	1.265.160	1.280.254	1.285.180	589



Tabel
Table 4.61

Jumlah Pengelola Usaha Pertanian Perorangan Menurut Provinsi dan Status Kepemilikan Lahan (orang), 2023
Number of Individual Agricultural Holders by Province and Land Tenure (person), 2023

Provinsi <i>Province</i>	Status Kepemilikan Lahan/ <i>Land Tenure</i>				
	Sertifikat Hak Milik <i>Right of Ownership Certificate</i>	Sertifikat Hak Guna Bangunan <i>Right to Build Certificate</i>	Sertifikat Hak Milik atas Satuan Rumah Susun <i>Right of Ownership over Stacked Unit Certificate</i>	Sertifikat Hak Guna Usaha <i>Right to Cultivate Certificate</i>	Sertifikat Hak Pakai <i>Right to Use Certificate</i>
(1)	(2)	(3)	(4)	(5)	(6)
Aceh	427.211	1.167	90	1.214	5.793
Sumatera Utara	435.110	1.584	389	1.085	9.838
Sumatera Barat	148.625	568	122	508	9.206
Riau	303.190	522	162	885	3.482
Jambi	331.465	739	68	1.148	3.271
Sumatera Selatan	513.645	1.057	142	2.693	8.184
Bengkulu	219.447	476	34	501	1.159
Lampung	947.914	2.873	611	1.985	6.999
Kepulauan Bangka Belitung	36.793	126	4	78	482
Kepulauan Riau	24.402	760	25	152	539
DKI Jakarta	2.518	152	10	16	51
Jawa Barat	1.051.704	5.405	1.630	5.327	7.879
Jawa Tengah	2.603.530	6.307	2.016	5.110	20.633
DI Yogyakarta	337.082	974	140	570	3.057
Jawa Timur	3.176.222	11.154	2.404	4.998	27.249
Banten	223.573	1.078	332	531	2.133
Bali	238.597	603	73	479	3.848
Nusa Tenggara Barat	400.679	897	386	940	6.176
Nusa Tenggara Timur	360.814	1.175	154	423	5.667
Kalimantan Barat	306.571	547	82	1.211	2.046
Kalimantan Tengah	150.464	485	40	179	1.715
Kalimantan Selatan	185.852	447	38	248	1.918
Kalimantan Timur	83.628	470	52	427	2.051
Kalimantan Utara	18.267	145	15	225	633
Sulawesi Utara	76.381	236	31	766	944
Sulawesi Tengah	233.066	498	129	171	2.594
Sulawesi Selatan	317.821	1.147	158	423	3.946
Sulawesi Tenggara	207.956	494	51	178	1.388
Gorontalo	59.199	183	6	179	737
Sulawesi Barat	98.470	488	24	86	557
Maluku	28.814	276	10	45	896
Maluku Utara	42.661	188	9	53	232
Papua Barat	11.771	196	4	217	134
Papua Barat Daya	5.069	56	7	20	44
Papua	18.072	234	14	27	607
Papua Selatan	13.582	85	10	54	383
Papua Tengah	15.895	110	9	78	62
Papua Pegunungan	50	7	2	9	16
Indonesia	13.656.110	43.909	9.483	33.239	146.549



Lanjutan Tabel/Continued Table 4.61

Provinsi Province	Status Kepemilikan Lahan/ Land Tenure			
	Letak C/Girik/Pethok D/dll Letter C/Girik/Pethok D/others	Lahan Garapan/ Lahan Gogol Gilir Garapan Land/Gogol Gilir Land	Dimiliki Tanpa Dokumen Resmi Owned without Legal Document	Sewa dengan Perjanjian Tertulis Rented-in or Share- cropped with Legal Agreement
(1)	(7)	(8)	(9)	(10)
Aceh	90.706	5.522	96.532	39.374
Sumatera Utara	425.178	6.702	293.341	53.236
Sumatera Barat	104.034	12.043	346.378	16.376
Riau	247.202	3.796	107.101	2.526
Jambi	94.068	14.532	97.908	2.614
Sumatera Selatan	198.293	5.923	265.925	13.185
Bengkulu	16.227	3.659	60.396	2.202
Lampung	189.504	21.743	77.428	24.957
Kepulauan Bangka Belitung	14.690	132	96.551	142
Kepulauan Riau	7.922	582	7.087	447
DKI Jakarta	199	835	216	226
Jawa Barat	1.234.328	77.432	248.683	165.149
Jawa Tengah	1.110.621	43.948	145.244	148.999
DI Yogyakarta	22.134	3.775	19.737	22.095
Jawa Timur	1.699.548	40.828	245.269	169.478
Banten	130.806	14.603	86.665	8.474
Bali	2.889	2.602	6.619	4.159
Nusa Tenggara Barat	35.834	4.781	148.002	34.685
Nusa Tenggara Timur	293.261	14.270	189.165	3.442
Kalimantan Barat	173.991	1.676	223.906	3.768
Kalimantan Tengah	67.972	1.767	66.979	1.494
Kalimantan Selatan	84.615	850	99.599	3.486
Kalimantan Timur	39.791	8.844	34.081	694
Kalimantan Utara	6.119	550	16.258	300
Sulawesi Utara	55.126	2.931	73.815	2.390
Sulawesi Tengah	50.799	2.999	114.601	1.985
Sulawesi Selatan	65.241	13.443	512.810	12.239
Sulawesi Tenggara	26.202	1.569	61.647	705
Gorontalo	16.646	3.224	28.448	467
Sulawesi Barat	35.264	2.460	49.550	628
Maluku	2.141	567	138.091	379
Maluku Utara	910	167	97.162	245
Papua Barat	304	129	27.294	151
Papua Barat Daya	153	525	10.639	94
Papua	234	341	34.737	263
Papua Selatan	316	95	24.261	458
Papua Tengah	282	832	169.352	131
Papua Pegunungan	33	3	197.264	63
Indonesia	6.543.583	320.680	4.518.741	741.706



Lanjutan Tabel/Continued Table 4.61

Provinsi Province	Status Kepemilikan Lahan/ Land Tenure			
	Sewa tanpa Perjanjian Tertulis Rented-in or Share-cropped without Legal Agreement	Menggarap Lahan Orang Lain Cultivating Other People's Land	Milik Negara atau Lahan Adat yang Diperoleh melalui Program Perhutanan Sosial State or Communal Land Used Under Social Forestry Scheme	Milik Negara atau Lahan Adat yang Diperoleh dengan Perjanjian Tertulis selain Program Perhutanan Sosial State or Communal Land Used with Written Agreement Except under Social Forestry Scheme
(1)	(11)	(12)	(13)	(14)
Aceh	120.958	99.029	936	938
Sumatera Utara	206.559	81.502	2.361	1.776
Sumatera Barat	50.906	143.800	1.191	3.407
Riau	12.140	34.215	353	2.193
Jambi	14.700	41.062	449	384
Sumatera Selatan	79.203	144.087	5.302	3.410
Bengkulu	6.389	44.820	1.970	423
Lampung	34.025	199.606	36.826	9.023
Kepulauan Bangka Belitung	597	5.276	473	269
Kepulauan Riau	589	5.449	297	220
DKI Jakarta	341	1.697	37	95
Jawa Barat	199.393	520.731	51.811	29.345
Jawa Tengah	296.611	518.354	72.428	51.818
DI Yogyakarta	37.492	89.813	5.756	6.039
Jawa Timur	239.502	318.184	143.354	82.241
Banten	17.929	145.483	5.533	2.200
Bali	8.012	92.984	5.678	11.316
Nusa Tenggara Barat	89.849	78.406	13.507	2.728
Nusa Tenggara Timur	7.687	71.770	4.362	2.842
Kalimantan Barat	44.702	23.061	683	1.025
Kalimantan Tengah	8.965	13.402	211	191
Kalimantan Selatan	79.397	62.584	339	164
Kalimantan Timur	2.841	17.660	579	563
Kalimantan Utara	444	4.901	70	185
Sulawesi Utara	6.527	46.004	515	160
Sulawesi Tengah	3.375	44.710	439	334
Sulawesi Selatan	22.988	281.853	2.646	667
Sulawesi Tenggara	1.427	34.228	1.160	268
Gorontalo	1.833	37.714	158	107
Sulawesi Barat	835	37.688	170	156
Maluku	1.404	10.429	600	1.062
Maluku Utara	446	5.712	194	59
Papua Barat	208	1.745	48	476
Papua Barat Daya	295	1.897	184	199
Papua	576	2.770	94	476
Papua Selatan	2.120	1.300	188	376
Papua Tengah	86	2.160	501	690
Papua Pegunungan	4	-	10	17
Indonesia	1.601.355	3.266.086	361.413	217.842



Lanjutan Tabel/Continued Table 4.61

Provinsi Province	Status Kepemilikan Lahan/ Land Tenure			
	Milik negara atau Lahan adat yang Digunakan Bersama Tanpa Perjanjian Tertulis (Hak Guna yang Tidak Jelas) State or Communal Land Used Together without Written Agreement (Using Rights not Clear)	Menempati / Mengelola Tanpa Izin Occupied/Squatted without Any Permission	Lainnya Others	Lebih Dari Satu Jenis Kepemilikan More Than One Type of Land Tenure
(1)	(15)	(16)	(17)	(18)
Aceh	4.881	737	24.185	112.134
Sumatera Utara	10.397	6.336	54.161	141.328
Sumatera Barat	36.997	1.024	16.209	126.627
Riau	2.015	1.855	31.058	49.247
Jambi	1.171	718	16.339	60.938
Sumatera Selatan	6.094	1.092	33.497	116.185
Bengkulu	2.861	2.143	6.681	39.024
Lampung	42.112	3.154	13.798	243.359
Kepulauan Bangka Belitung	9.229	920	921	13.942
Kepulauan Riau	514	1.352	1.446	3.136
DKI Jakarta	304	257	447	141
Jawa Barat	108.035	8.302	36.074	487.720
Jawa Tengah	135.361	11.231	30.367	866.074
DI Yogyakarta	11.503	1.692	8.128	127.416
Jawa Timur	167.323	16.100	63.338	828.582
Banten	15.708	3.179	10.865	73.958
Bali	5.231	1.913	5.093	33.213
Nusa Tenggara Barat	14.682	3.495	17.634	117.301
Nusa Tenggara Timur	5.605	931	10.884	106.651
Kalimantan Barat	3.933	2.128	9.608	86.653
Kalimantan Tengah	1.348	982	6.944	30.819
Kalimantan Selatan	4.128	994	3.721	65.505
Kalimantan Timur	1.529	700	6.763	14.985
Kalimantan Utara	297	145	2.669	3.201
Sulawesi Utara	1.479	619	4.634	19.526
Sulawesi Tengah	950	451	9.908	46.649
Sulawesi Selatan	10.515	2.376	19.145	218.524
Sulawesi Tenggara	4.003	201	4.395	40.410
Gorontalo	837	2.906	2.642	19.567
Sulawesi Barat	1.067	345	2.448	38.374
Maluku	3.168	2.429	3.111	6.326
Maluku Utara	412	283	3.478	6.308
Papua Barat	2.143	203	795	864
Papua Barat Daya	6.363	206	510	640
Papua	3.669	432	1.894	1.546
Papua Selatan	2.885	602	701	1.559
Papua Tengah	7.112	254	761	410
Papua Pegunungan	21.442	1	1.222	74
Indonesia	657.303	82.688	466.474	4.148.916



Tabel
Table 4.62

Jumlah Pengelola Usaha Pertanian Perorangan Berjenis Kelamin Laki-laki Menurut Provinsi dan Status Kepemilikan Lahan (orang), 2023
Number of Individual Agricultural Holders of Male Gender by Province and Land Tenure (person), 2023

Provinsi Province	Status Kepemilikan Lahan/ Land Tenure				
	Sertifikat Hak Milik Right of Ownership Certificate	Sertifikat Hak Guna Bangunan Right to Build Certificate	Sertifikat Hak Milik atas Satuan Rumah Susun Right of Ownership over Stacked Unit Certificate	Sertifikat Hak Guna Usaha Right to Cultivate Certificate	Sertifikat Hak Pakai Right to Use Certificate
(1)	(2)	(3)	(4)	(5)	(6)
Aceh	338.548	932	76	1.043	4.842
Sumatera Utara	348.032	1.283	289	931	8.093
Sumatera Barat	118.585	448	95	420	7.243
Riau	263.428	448	150	771	2.966
Jambi	291.997	660	63	1.051	2.960
Sumatera Selatan	467.950	963	128	2.500	7.570
Bengkulu	198.207	430	33	462	1.069
Lampung	867.091	2.693	585	1.892	6.550
Kepulauan Bangka Belitung	32.626	106	4	74	414
Kepulauan Riau	20.409	551	12	122	451
DKI Jakarta	2.197	120	10	15	44
Jawa Barat	898.560	4.800	1.470	4.888	7.066
Jawa Tengah	2.205.235	5.381	1.708	4.582	18.095
DI Yogyakarta	276.769	829	123	480	2.634
Jawa Timur	2.674.215	9.693	2.103	4.431	23.747
Banten	192.406	949	291	478	1.880
Bali	218.508	528	67	444	3.472
Nusa Tenggara Barat	346.104	770	342	805	5.399
Nusa Tenggara Timur	298.819	970	130	354	4.707
Kalimantan Barat	269.479	466	71	1.116	1.823
Kalimantan Tengah	128.322	434	36	157	1.477
Kalimantan Selatan	154.176	382	33	214	1.654
Kalimantan Timur	74.420	405	50	399	1.845
Kalimantan Utara	16.399	120	13	207	589
Sulawesi Utara	68.235	219	30	708	850
Sulawesi Tengah	210.170	447	114	156	2.396
Sulawesi Selatan	279.240	1.012	137	388	3.491
Sulawesi Tenggara	177.297	437	44	161	1.209
Gorontalo	53.705	163	4	171	683
Sulawesi Barat	86.852	433	21	78	492
Maluku	25.566	252	9	43	795
Maluku Utara	38.255	164	7	47	211
Papua Barat	9.524	145	4	155	115
Papua Barat Daya	4.242	36	7	20	31
Papua	15.447	187	10	23	507
Papua Selatan	11.955	56	8	47	322
Papua Tengah	13.001	88	6	64	50
Papua Pegunungan	42	5	1	7	14
Indonesia	11.696.013	38.005	8.284	29.904	127.756



Lanjutan Tabel/Continued Table 4.62

Provinsi Province	Status Kepemilikan Lahan/ Land Tenure			
	Letak C/Girik/Pethok D/dll Letter C/Girik/Pethok D/others	Lahan Garapan/ Lahan Gogol Gilir Garapan Land/Gogol Gilir Land	Dimiliki Tanpa Dokumen Resmi Owned without Legal Document	Sewa dengan Perjanjian Tertulis Rented-in or Share- cropped with Legal Agreement
(1)	(7)	(8)	(9)	(10)
Aceh	73.548	4.650	78.972	32.525
Sumatera Utara	346.819	5.520	230.593	44.060
Sumatera Barat	77.324	9.302	262.745	13.900
Riau	217.234	3.390	89.808	2.092
Jambi	84.035	11.893	83.731	2.310
Sumatera Selatan	179.684	5.577	238.337	12.429
Bengkulu	14.788	3.419	55.465	2.084
Lampung	173.932	20.862	72.016	24.027
Kepulauan Bangka Belitung	13.095	127	87.444	132
Kepulauan Riau	6.677	440	6.024	408
DKI Jakarta	181	798	192	215
Jawa Barat	1.043.484	71.091	215.218	154.986
Jawa Tengah	944.110	40.258	121.211	139.224
DI Yogyakarta	17.928	3.298	16.362	20.187
Jawa Timur	1.423.465	37.291	208.161	158.527
Banten	113.170	13.513	75.280	7.856
Bali	2.655	2.392	5.833	3.945
Nusa Tenggara Barat	29.811	4.164	124.150	31.313
Nusa Tenggara Timur	242.193	11.624	156.920	3.001
Kalimantan Barat	150.587	1.366	196.385	3.062
Kalimantan Tengah	58.883	1.478	55.678	1.312
Kalimantan Selatan	69.222	724	79.801	3.052
Kalimantan Timur	35.909	8.272	30.776	644
Kalimantan Utara	5.610	473	14.554	288
Sulawesi Utara	49.488	2.750	66.421	2.230
Sulawesi Tengah	45.275	2.801	103.552	1.897
Sulawesi Selatan	56.623	12.426	443.918	11.606
Sulawesi Tenggara	23.336	1.351	48.670	656
Gorontalo	15.078	3.050	26.148	439
Sulawesi Barat	30.783	2.247	43.217	588
Maluku	1.923	498	120.251	357
Maluku Utara	825	151	85.663	214
Papua Barat	205	106	22.560	144
Papua Barat Daya	109	360	8.790	84
Papua	189	270	28.759	236
Papua Selatan	254	89	20.220	435
Papua Tengah	222	740	154.577	121
Papua Pegunungan	30	2	176.038	55
Indonesia	5.548.684	288.763	3.854.440	680.641



Lanjutan Tabel/Continued Table 4.62

Provinsi Province	Status Kepemilikan Lahan/ Land Tenure			
	Sewa tanpa Perjanjian Tertulis Rented-in or Share-cropped without Legal Agreement	Menggarap Lahan Orang Lain Cultivating Other People's Land	Milik Negara atau Lahan Adat yang Diperoleh melalui Program Perhutanan Sosial State or Communal Land Used Under Social Forestry Scheme	Milik Negara atau Lahan Adat yang Diperoleh dengan Perjanjian Tertulis selain Program Perhutanan Sosial State or Communal Land Used with Written Agreement Except under Social Forestry Scheme
(1)	(11)	(12)	(13)	(14)
Aceh	97.552	79.065	809	783
Sumatera Utara	157.782	60.222	1.972	1.497
Sumatera Barat	43.738	117.970	1.018	2.488
Riau	10.131	27.269	310	2.021
Jambi	12.809	34.883	414	361
Sumatera Selatan	72.656	127.975	5.006	3.239
Bengkulu	5.993	41.069	1.858	395
Lampung	32.881	190.123	35.101	8.592
Kepulauan Bangka Belitung	544	4.536	455	238
Kepulauan Riau	518	4.599	276	198
DKI Jakarta	320	1.607	32	77
Jawa Barat	185.783	471.197	47.839	26.759
Jawa Tengah	275.263	466.375	64.517	48.129
DI Yogyakarta	33.479	78.733	4.720	5.538
Jawa Timur	222.433	287.349	130.153	74.752
Banten	16.443	133.625	5.054	2.036
Bali	7.303	85.833	5.370	10.523
Nusa Tenggara Barat	80.577	67.438	12.014	2.465
Nusa Tenggara Timur	6.409	56.979	3.735	2.338
Kalimantan Barat	34.119	18.834	613	942
Kalimantan Tengah	7.630	10.877	195	171
Kalimantan Selatan	66.935	50.720	306	143
Kalimantan Timur	2.592	15.773	516	509
Kalimantan Utara	397	4.246	62	170
Sulawesi Utara	6.170	42.198	485	148
Sulawesi Tengah	3.205	41.690	420	314
Sulawesi Selatan	21.637	264.825	2.416	603
Sulawesi Tenggara	1.320	29.361	1.021	242
Gorontalo	1.765	35.796	149	100
Sulawesi Barat	760	34.290	153	142
Maluku	1.292	8.621	529	943
Maluku Utara	400	4.660	142	50
Papua Barat	190	1.289	39	344
Papua Barat Daya	273	1.600	162	157
Papua	494	2.326	72	424
Papua Selatan	2.014	1.103	166	328
Papua Tengah	73	1.800	434	535
Papua Pegunungan	3	-	7	17
Indonesia	1.413.883	2.906.856	328.540	198.711



Lanjutan Tabel/Continued Table 4.62

Provinsi Province	Status Kepemilikan Lahan/ Land Tenure			
	Milik negara atau Lahan adat yang Digunakan Bersama Tanpa Perjanjian Tertulis (Hak Guna yang Tidak Jelas) State or Communal Land Used Together without Written Agreement (Using Rights not Clear)	Menempati / Mengelola Tanpa Izin Occupied/Squatted without Any Permission	Lainnya Others	Lebih Dari Satu Jenis Kepemilikan More Than One Type of Land Tenure
(1)	(15)	(16)	(17)	(18)
Aceh	4.233	644	20.284	95.068
Sumatera Utara	8.684	4.799	42.601	116.920
Sumatera Barat	27.802	844	12.454	106.937
Riau	1.699	1.665	27.153	43.416
Jambi	985	646	13.926	55.219
Sumatera Selatan	5.698	985	30.114	109.945
Bengkulu	2.665	2.007	6.079	37.033
Lampung	39.780	2.979	12.848	234.039
Kepulauan Bangka Belitung	8.541	844	832	13.002
Kepulauan Riau	436	1.109	1.157	2.752
DKI Jakarta	282	237	411	133
Jawa Barat	98.735	7.621	31.958	448.128
Jawa Tengah	120.783	9.857	25.887	795.857
DI Yogyakarta	9.784	1.438	6.855	112.452
Jawa Timur	149.337	14.148	53.521	764.561
Banten	14.275	2.811	9.660	68.100
Bali	4.817	1.542	4.298	31.997
Nusa Tenggara Barat	13.301	3.166	14.983	107.738
Nusa Tenggara Timur	4.555	778	8.858	92.329
Kalimantan Barat	3.565	1.851	8.389	76.789
Kalimantan Tengah	1.194	804	5.958	26.870
Kalimantan Selatan	3.582	806	3.006	57.113
Kalimantan Timur	1.375	610	6.137	13.915
Kalimantan Utara	269	138	2.479	2.895
Sulawesi Utara	1.371	577	4.102	18.433
Sulawesi Tengah	870	405	8.968	44.012
Sulawesi Selatan	9.200	2.125	16.476	205.109
Sulawesi Tenggara	3.221	161	3.632	36.129
Gorontalo	789	2.760	2.436	18.667
Sulawesi Barat	950	312	2.161	35.337
Maluku	2.773	2.124	2.674	5.719
Maluku Utara	283	256	3.083	5.745
Papua Barat	1.639	161	660	720
Papua Barat Daya	5.448	160	444	543
Papua	2.984	314	1.634	1.325
Papua Selatan	2.472	509	558	1.471
Papua Tengah	6.357	168	472	352
Papua Pegunungan	17.921	1	1.166	70
Indonesia	582.655	72.362	398.314	3.786.840



Tabel
Table 4.63

Jumlah Pengelola Usaha Pertanian Perorangan Berjenis Kelamin Perempuan Menurut Provinsi dan Status Kepemilikan Lahan (orang), 2023
Number of Individual Agricultural Holders of Female Gender by Province and Land Tenure (person), 2023

Provinsi Province	Status Kepemilikan Lahan/ Land Tenure				
	Sertifikat Hak Milik Right of Ownership Certificate	Sertifikat Hak Guna Bangunan Right to Build Certificate	Sertifikat Hak Milik atas Satuan Rumah Susun Right of Ownership over Stacked Unit Certificate	Sertifikat Hak Guna Usaha Right to Cultivate Certificate	Sertifikat Hak Pakai Right to Use Certificate
(1)	(2)	(3)	(4)	(5)	(6)
Aceh	88.663	235	14	171	951
Sumatera Utara	87.078	301	100	154	1.745
Sumatera Barat	30.040	120	27	88	1.963
Riau	39.762	74	12	114	516
Jambi	39.468	79	5	97	311
Sumatera Selatan	45.695	94	14	193	614
Bengkulu	21.240	46	1	39	90
Lampung	80.823	180	26	93	449
Kepulauan Bangka Belitung	4.167	20	-	4	68
Kepulauan Riau	3.993	209	13	30	88
DKI Jakarta	321	32	-	1	7
Jawa Barat	153.144	605	160	439	813
Jawa Tengah	398.295	926	308	528	2.538
DI Yogyakarta	60.313	145	17	90	423
Jawa Timur	502.007	1.461	301	567	3.502
Banten	31.167	129	41	53	253
Bali	20.089	75	6	35	376
Nusa Tenggara Barat	54.575	127	44	135	777
Nusa Tenggara Timur	61.995	205	24	69	960
Kalimantan Barat	37.092	81	11	95	223
Kalimantan Tengah	22.142	51	4	22	238
Kalimantan Selatan	31.676	65	5	34	264
Kalimantan Timur	9.208	65	2	28	206
Kalimantan Utara	1.868	25	2	18	44
Sulawesi Utara	8.146	17	1	58	94
Sulawesi Tengah	22.896	51	15	15	198
Sulawesi Selatan	38.581	135	21	35	455
Sulawesi Tenggara	30.659	57	7	17	179
Gorontalo	5.494	20	2	8	54
Sulawesi Barat	11.618	55	3	8	65
Maluku	3.248	24	1	2	101
Maluku Utara	4.406	24	2	6	21
Papua Barat	2.247	51	-	62	19
Papua Barat Daya	827	20	-	-	13
Papua	2.625	47	4	4	100
Papua Selatan	1.627	29	2	7	61
Papua Tengah	2.894	22	3	14	12
Papua Pegunungan	8	2	1	2	2
Indonesia	1.960.097	5.904	1.199	3.335	18.793



Lanjutan Tabel/Continued Table 4.63

Provinsi Province	Status Kepemilikan Lahan/ Land Tenure			
	Leter C/Girik/Pethok D/dll Letter C/Girik/Pethok D/others	Lahan Garapan/ Lahan Gogol Gilir Garapan Land/Gogol Gilir Land	Dimiliki Tanpa Dokumen Resmi Owned without Legal Document	Sewa dengan Perjanjian Tertulis Rented-in or Share- cropped with Legal Agreement
(1)	(7)	(8)	(9)	(10)
Aceh	17.158	872	17.560	6.849
Sumatera Utara	78.359	1.182	62.748	9.176
Sumatera Barat	26.710	2.741	83.633	2.476
Riau	29.968	406	17.293	434
Jambi	10.033	2.639	14.177	304
Sumatera Selatan	18.609	346	27.588	756
Bengkulu	1.439	240	4.931	118
Lampung	15.572	881	5.412	930
Kepulauan Bangka Belitung	1.595	5	9.107	10
Kepulauan Riau	1.245	142	1.063	39
DKI Jakarta	18	37	24	11
Jawa Barat	190.844	6.341	33.465	10.163
Jawa Tengah	166.511	3.690	24.033	9.775
DI Yogyakarta	4.206	477	3.375	1.908
Jawa Timur	276.083	3.537	37.108	10.951
Banten	17.636	1.090	11.385	618
Bali	234	210	786	214
Nusa Tenggara Barat	6.023	617	23.852	3.372
Nusa Tenggara Timur	51.068	2.646	32.245	441
Kalimantan Barat	23.404	310	27.521	706
Kalimantan Tengah	9.089	289	11.301	182
Kalimantan Selatan	15.393	126	19.798	434
Kalimantan Timur	3.882	572	3.305	50
Kalimantan Utara	509	77	1.704	12
Sulawesi Utara	5.638	181	7.394	160
Sulawesi Tengah	5.524	198	11.049	88
Sulawesi Selatan	8.618	1.017	68.892	633
Sulawesi Tenggara	2.866	218	12.977	49
Gorontalo	1.568	174	2.300	28
Sulawesi Barat	4.481	213	6.333	40
Maluku	218	69	17.840	22
Maluku Utara	85	16	11.499	31
Papua Barat	99	23	4.734	7
Papua Barat Daya	44	165	1.849	10
Papua	45	71	5.978	27
Papua Selatan	62	6	4.041	23
Papua Tengah	60	92	14.775	10
Papua Pegunungan	3	1	21.226	8
Indonesia	994.899	31.917	664.301	61.065



Lanjutan Tabel/Continued Table 4.63

Provinsi <i>Province</i>	Status Kepemilikan Lahan/ <i>Land Tenure</i>			
	Sewa tanpa Perjanjian Tertulis <i>Rented-in or Share-cropped without Legal Agreement</i>	Menggarap Lahan Orang Lain <i>Cultivating Other People's Land</i>	Milik Negara atau Lahan Adat yang Diperoleh melalui Program Perhutanan Sosial <i>State or Communal Land Used Under Social Forestry Scheme</i>	Milik Negara atau Lahan Adat yang Diperoleh dengan Perjanjian Tertulis selain Program Perhutanan Sosial <i>State or Communal Land Used with Written Agreement Except under Social Forestry Scheme</i>
(1)	(11)	(12)	(13)	(14)
Aceh	23.406	19.964	127	155
Sumatera Utara	48.777	21.280	389	279
Sumatera Barat	7.168	25.830	173	919
Riau	2.009	6.946	43	172
Jambi	1.891	6.179	35	23
Sumatera Selatan	6.547	16.112	296	171
Bengkulu	396	3.751	112	28
Lampung	1.144	9.483	1.725	431
Kepulauan Bangka Belitung	53	740	18	31
Kepulauan Riau	71	850	21	22
DKI Jakarta	21	90	5	18
Jawa Barat	13.610	49.534	3.972	2.586
Jawa Tengah	21.348	51.979	7.911	3.689
DI Yogyakarta	4.013	11.080	1.036	501
Jawa Timur	17.069	30.835	13.201	7.489
Banten	1.486	11.858	479	164
Bali	709	7.151	308	793
Nusa Tenggara Barat	9.272	10.968	1.493	263
Nusa Tenggara Timur	1.278	14.791	627	504
Kalimantan Barat	10.583	4.227	70	83
Kalimantan Tengah	1.335	2.525	16	20
Kalimantan Selatan	12.462	11.864	33	21
Kalimantan Timur	249	1.887	63	54
Kalimantan Utara	47	655	8	15
Sulawesi Utara	357	3.806	30	12
Sulawesi Tengah	170	3.020	19	20
Sulawesi Selatan	1.351	17.028	230	64
Sulawesi Tenggara	107	4.867	139	26
Gorontalo	68	1.918	9	7
Sulawesi Barat	75	3.398	17	14
Maluku	112	1.808	71	119
Maluku Utara	46	1.052	52	9
Papua Barat	18	456	9	132
Papua Barat Daya	22	297	22	42
Papua	82	444	22	52
Papua Selatan	106	197	22	48
Papua Tengah	13	360	67	155
Papua Pegunungan	1	-	3	-
Indonesia	187.472	359.230	32.873	19.131



Lanjutan Tabel/Continued Table 4.63

Provinsi Province	Status Kepemilikan Lahan/ Land Tenure			
	Milik negara atau Lahan adat yang Digunakan Bersama Tanpa Perjanjian Tertulis (Hak Guna yang Tidak Jelas) State or Communal Land Used Together without Written Agreement (Using Rights not Clear)	Menempati / Mengelola Tanpa Izin Occupied/Squatted without Any Permission	Lainnya Others	Lebih Dari Satu Jenis Kepemilikan More Than One Type of Land Tenure
(1)	(15)	(16)	(17)	(18)
Aceh	648	93	3.901	17.066
Sumatera Utara	1.713	1.537	11.560	24.408
Sumatera Barat	9.195	180	3.755	19.690
Riau	316	190	3.905	5.831
Jambi	186	72	2.413	5.719
Sumatera Selatan	396	107	3.383	6.240
Bengkulu	196	136	602	1.991
Lampung	2.332	175	950	9.320
Kepulauan Bangka Belitung	688	76	89	940
Kepulauan Riau	78	243	289	384
DKI Jakarta	22	20	36	8
Jawa Barat	9.300	681	4.116	39.592
Jawa Tengah	14.578	1.374	4.480	70.217
DI Yogyakarta	1.719	254	1.273	14.964
Jawa Timur	17.986	1.952	9.817	64.021
Banten	1.433	368	1.205	5.858
Bali	414	371	795	1.216
Nusa Tenggara Barat	1.381	329	2.651	9.563
Nusa Tenggara Timur	1.050	153	2.026	14.322
Kalimantan Barat	368	277	1.219	9.864
Kalimantan Tengah	154	178	986	3.949
Kalimantan Selatan	546	188	715	8.392
Kalimantan Timur	154	90	626	1.070
Kalimantan Utara	28	7	190	306
Sulawesi Utara	108	42	532	1.093
Sulawesi Tengah	80	46	940	2.637
Sulawesi Selatan	1.315	251	2.669	13.415
Sulawesi Tenggara	782	40	763	4.281
Gorontalo	48	146	206	900
Sulawesi Barat	117	33	287	3.037
Maluku	395	305	437	607
Maluku Utara	129	27	395	563
Papua Barat	504	42	135	144
Papua Barat Daya	915	46	66	97
Papua	685	118	260	221
Papua Selatan	413	93	143	88
Papua Tengah	755	86	289	58
Papua Pegunungan	3.521	-	56	4
Indonesia	74.648	10.326	68.160	362.076



Tabel
Table 4.64

Jumlah Usaha Pertanian Perorangan Menurut Provinsi dan Jenis Irigasi (unit), 2023
Number of Individual Agricultural Holdings by Province and Type of Irrigation (units), 2023

Provinsi Province	Jenis Irigasi/ Type of Irrigation					
	Irigasi permukaan tanah/Irigasi gravitasi Surface irrigation	Irigasi bawah tanah Ground-water irrigation	Irigasi siraman Right of Sprinkler irrigation	Irigasi tetesan Drip irrigation	Irigasi lainnya Other irrigation	Tidak beririgasi No irrigation
(1)	(2)	(3)	(4)	(5)	(6)	(7)
Aceh	308.057	6.971	5.370	2.097	29.116	570.206
Sumatera Utara	345.251	9.876	17.981	3.639	28.283	1.208.686
Sumatera Barat	321.905	4.344	3.196	2.227	13.974	590.647
Riau	46.357	-	-	-	41.400	629.473
Jambi	84.860	2.585	2.433	1.290	15.729	486.047
Sumatera Selatan	140.361	4.157	8.595	2.992	35.647	1.055.992
Bengkulu	43.212	644	495	675	6.342	303.974
Lampung	291.978	7.372	5.555	3.458	38.070	1.224.880
Kepulauan Bangka Belitung	8.432	9	4	3	3.147	145.455
Kepulauan Riau	2.165	281	4.749	166	3.535	38.566
DKI Jakarta	682	167	469	44	2.492	3.609
Jawa Barat	1.617.006	43.638	103.141	18.117	179.562	2.034.352
Jawa Tengah	1.836.298	39.047	120.936	23.707	189.148	3.176.543
DI Yogyakarta	165.623	3.401	10.384	1.019	18.165	345.530
Jawa Timur	1.978.805	111.325	116.280	30.006	412.947	4.117.774
Banten	195.048	8.263	8.789	3.838	48.936	416.826
Bali	129.622	400	5.398	304	19.262	246.253
Nusa Tenggara Barat	370.074	7.966	10.708	2.672	38.755	440.007
Nusa Tenggara Timur	169.686	4.781	10.775	2.929	24.195	784.190
Kalimantan Barat	97.536	3.516	2.525	1.814	17.762	637.143
Kalimantan Tengah	33.756	897	3.308	384	12.826	251.483
Kalimantan Selatan	48.336	417	243	166	18.464	412.649
Kalimantan Timur	20.489	1.083	3.647	1.259	5.659	158.685
Kalimantan Utara	6.339	216	985	222	2.591	39.489
Sulawesi Utara	29.861	1.901	2.299	1.404	5.666	222.867
Sulawesi Tengah	71.930	1.982	3.380	521	5.548	378.160
Sulawesi Selatan	418.880	11.078	34.011	3.257	33.780	747.391
Sulawesi Tenggara	48.347	994	2.974	529	4.003	272.433
Gorontalo	18.683	68	420	12	1.029	122.891
Sulawesi Barat	49.127	1.005	899	316	3.037	168.013
Maluku	11.874	470	2.066	345	2.518	173.856
Maluku Utara	4.728	366	1.462	267	2.461	138.300
Papua Barat	3.815	206	1.631	159	1.057	39.262
Papua Barat Daya	770	151	729	55	730	23.382
Papua	2.538	211	824	139	1.555	58.121
Papua Selatan	2.731	384	3.201	313	10.217	31.766
Papua Tengah	6.348	126	5.908	130	1.948	183.999
Papua Pegunungan	9.028	9	33	3.226	1.134	207.383
Indonesia	8.940.538	280.307	505.803	113.701	1.280.690	22.086.283

Tabel
Table

4.65

Jumlah Usaha Pertanian Perorangan Menurut Provinsi dan Penggunaan
Irigasi Pada Lahan Sawah dan Bukan Sawah (unit), 2023
Number of Individual Agricultural Holdings by Province and Irrigation
Utilization on Rice-Field Area and Non-Rice-Field Area (units), 2023

Provinsi Province	Menggunakan Irigasi Using Irrigation			Tidak Menggunakan Irigasi Not Using Irrigation		
	Sawah Right of Rice- Field Area	Bukan Sawah Non-Rice- Field Area	Sawah atau Bukan Sawah Rice-Field Area or Non- Rice-Field Area	Sawah Right of Rice-Field Area	Bukan Sawah Non-Rice- Field Area	Sawah atau Bukan Sawah Rice-Field Area or Non- Rice-Field Area
(1)	(2)	(3)	(4)	(5)	(6)	(7)
Aceh	319.069	48.215	348.596	117.267	511.147	570.206
Sumatera Utara	317.273	121.533	400.054	116.469	1.162.033	1.208.686
Sumatera Barat	290.043	93.016	341.945	63.294	572.004	590.647
Riau	19.475	72.521	87.500	24.142	620.123	629.473
Jambi	51.736	59.458	106.014	26.533	476.664	486.047
Sumatera Selatan	142.095	64.987	188.870	177.842	962.133	1.055.992
Bengkulu	39.434	15.789	51.146	22.603	297.238	303.974
Lampung	292.374	78.389	342.716	139.256	1.181.815	1.224.880
Kepulauan Bangka Belitung	5.111	6.856	11.578	1.473	145.111	145.455
Kepulauan Riau	241	10.706	10.853	95	38.255	38.566
DKI Jakarta	808	2.965	3.813	47	3.447	3.609
Jawa Barat	1.650.656	523.884	1.921.597	382.109	1.871.936	2.034.352
Jawa Tengah	1.809.167	580.398	2.151.920	460.257	3.007.215	3.176.543
DI Yogyakarta	159.373	57.675	191.211	30.550	340.568	345.530
Jawa Timur	2.043.421	812.559	2.574.004	561.868	3.863.000	4.117.774
Banten	239.907	54.648	261.863	161.779	332.661	416.826
Bali	113.000	75.928	154.126	3.262	243.279	246.253
Nusa Tenggara Barat	379.878	71.136	421.709	56.595	407.338	440.007
Nusa Tenggara Timur	168.988	71.195	207.734	78.282	762.773	784.190
Kalimantan Barat	71.174	66.244	122.125	131.695	592.285	637.143
Kalimantan Tengah	23.235	32.658	50.761	29.536	236.455	251.483
Kalimantan Selatan	54.248	22.664	67.097	193.086	304.653	412.649
Kalimantan Timur	10.742	23.523	31.846	10.291	154.086	158.685
Kalimantan Utara	3.906	7.892	10.224	5.237	37.846	39.489
Sulawesi Utara	18.594	24.892	40.644	4.229	220.759	222.867
Sulawesi Tengah	62.036	27.939	82.594	11.320	374.244	378.160
Sulawesi Selatan	416.839	120.156	488.976	189.514	670.393	747.391
Sulawesi Tenggara	38.868	22.329	55.888	5.920	269.222	272.433
Gorontalo	15.147	6.502	20.130	3.365	121.436	122.891
Sulawesi Barat	46.414	14.088	53.613	9.376	164.483	168.013
Maluku	4.552	13.170	16.745	724	173.435	173.856
Maluku Utara	1.079	8.488	9.216	283	138.169	138.300
Papua Barat	1.203	6.058	6.773	180	39.164	39.262
Papua Barat Daya	148	2.343	2.420	224	23.216	23.382
Papua	219	5.134	5.223	123	58.007	58.121
Papua Selatan	9.542	9.336	16.675	769	31.285	31.766
Papua Tengah	248	14.282	14.453	301	183.898	183.999
Papua Pegunungan	2.321	12.877	13.430	899	207.210	207.383
Indonesia	8.822.564	3.262.433	10.886.082	3.020.795	20.798.986	22.086.283



Tabel
Table 4.66

Jumlah Usaha Pertanian Perorangan Menurut Provinsi dan Jenis Irigasi Pada Lahan Sawah dan Bukan Sawah (unit), 2023
Number of Individual Agricultural Holdings by Province and Type of Irrigation on Rice-Field Area and Non-Rice-Field Area (units), 2023

Provinsi Province	Irigasi Permukaan Tanah/Irigasi Gravitasi Surface Irrigation			Irigasi Bawah Tanah Groundwater Irrigation		
	Sawah Right of Rice-Field Area	Bukan Sawah Non-Rice- Field Area	Sawah atau Bukan Sawah Rice-Field Area or Non- Rice-Field Area	Sawah Right of Rice-Field Area	Bukan Sawah Non-Rice- Field Area	Sawah atau Bukan Sawah Rice-Field Area or Non- Rice-Field Area
(1)	(2)	(3)	(4)	(5)	(6)	(7)
Aceh	288.569	33.992	308.057	5.433	1.882	6.971
Sumatera Utara	291.494	85.410	345.251	6.421	4.114	9.876
Sumatera Barat	277.387	80.850	321.905	3.010	1.613	4.344
Riau	15.361	33.657	46.357	-	-	-
Jambi	45.400	43.330	84.860	580	2.028	2.585
Sumatera Selatan	114.357	38.305	140.361	3.156	1.300	4.157
Bengkulu	33.662	13.006	43.212	319	379	644
Lampung	257.933	56.409	291.978	6.066	1.769	7.372
Kepulauan Bangka Belitung	4.180	4.558	8.432	-	9	9
Kepulauan Riau	183	2.047	2.165	19	266	281
DKI Jakarta	422	300	682	81	91	167
Jawa Barat	1.465.172	346.092	1.617.006	33.638	13.409	43.638
Jawa Tengah	1.651.646	357.353	1.836.298	29.782	11.232	39.047
DI Yogyakarta	145.272	38.091	165.623	1.785	1.763	3.401
Jawa Timur	1.692.050	469.973	1.978.805	82.399	37.141	111.325
Banten	184.211	33.940	195.048	6.635	2.759	8.263
Bali	111.282	51.599	129.622	169	280	400
Nusa Tenggara Barat	343.672	48.131	370.074	6.589	1.810	7.966
Nusa Tenggara Timur	150.026	44.870	169.686	3.482	1.990	4.781
Kalimantan Barat	59.333	49.923	97.536	1.614	2.117	3.516
Kalimantan Tengah	16.217	20.740	33.756	193	741	897
Kalimantan Selatan	42.141	12.847	48.336	358	72	417
Kalimantan Timur	8.776	13.484	20.489	364	827	1.083
Kalimantan Utara	3.328	4.215	6.339	120	158	216
Sulawesi Utara	16.664	15.452	29.861	685	1.266	1.901
Sulawesi Tengah	58.356	19.889	71.930	673	1.401	1.982
Sulawesi Selatan	381.153	74.591	418.880	8.131	3.629	11.078
Sulawesi Tenggara	36.263	16.543	48.347	674	355	994
Gorontalo	14.520	5.513	18.683	25	44	68
Sulawesi Barat	43.759	11.027	49.127	673	477	1.005
Maluku	4.395	8.286	11.874	24	447	470
Maluku Utara	1.014	4.020	4.728	5	362	366
Papua Barat	1.042	3.155	3.815	113	140	206
Papua Barat Daya	47	737	770	4	149	151
Papua	185	2.448	2.538	4	207	211
Papua Selatan	1.680	1.516	2.731	81	306	384
Papua Tengah	234	6.183	6.348	1	124	126
Papua Pegunungan	2.320	8.476	9.028	-	9	9
Indonesia	7.763.706	2.060.958	8.940.538	203.306	96.666	280.307



Lanjutan Tabel/Continued Table 4.66

Provinsi Province	Irigasi Siraman Sprinkler Irrigation			Irigasi Tetesan Drip Irrigation		
	Sawah Right of Rice-Field Area	Bukan Sawah Non-Rice- Field Area	Sawah atau Bukan Sawah Rice-Field Area or Non- Rice-Field Area	Sawah Right of Rice-Field Area	Bukan Sawah Non-Rice- Field Area	Sawah atau Bukan Sawah Rice-Field Area or Non- Rice-Field Area
(1)	(8)	(9)	(10)	(11)	(12)	(13)
Aceh	951	4.465	5.370	896	1.401	2.097
Sumatera Utara	2.842	15.553	17.981	1.087	2.699	3.639
Sumatera Barat	696	2.577	3.196	815	1.532	2.227
Riau	-	-	-	-	-	-
Jambi	272	2.181	2.433	817	552	1.290
Sumatera Selatan	4.231	4.737	8.595	1.641	1.567	2.992
Bengkulu	42	442	495	215	480	675
Lampung	2.699	3.038	5.555	1.908	1.816	3.458
Kepulauan Bangka Belitung	-	4	4	-	3	3
Kepulauan Riau	15	4.744	4.749	-	166	166
DKI Jakarta	78	370	469	7	32	44
Jawa Barat	19.113	87.375	103.141	9.139	10.498	18.117
Jawa Tengah	25.378	99.496	120.936	8.582	16.871	23.707
DI Yogyakarta	3.842	7.368	10.384	374	713	1.019
Jawa Timur	25.686	94.611	116.280	8.554	23.347	30.006
Banten	3.444	5.873	8.789	2.671	1.637	3.838
Bali	147	5.305	5.398	8	298	304
Nusa Tenggara Barat	5.369	5.633	10.708	781	1.994	2.672
Nusa Tenggara Timur	1.599	9.537	10.775	919	2.234	2.929
Kalimantan Barat	418	2.240	2.525	1.129	896	1.814
Kalimantan Tengah	238	3.154	3.308	150	255	384
Kalimantan Selatan	77	172	243	71	100	166
Kalimantan Timur	160	3.539	3.647	113	1.177	1.259
Kalimantan Utara	68	949	985	14	213	222
Sulawesi Utara	265	2.062	2.299	118	1.307	1.404
Sulawesi Tengah	283	3.146	3.380	65	472	521
Sulawesi Selatan	3.515	30.944	34.011	1.790	1.820	3.257
Sulawesi Tenggara	273	2.756	2.974	273	301	529
Gorontalo	5	415	420	3	9	12
Sulawesi Barat	58	848	899	140	180	316
Maluku	23	2.050	2.066	7	337	345
Maluku Utara	9	1.458	1.462	3	266	267
Papua Barat	23	1.626	1.631	-	158	159
Papua Barat Daya	36	726	729	2	54	55
Papua	9	821	824	1	138	139
Papua Selatan	552	2.828	3.201	85	277	313
Papua Tengah	2	5.905	5.908	1	129	130
Papua Pegunungan	-	33	33	1	3.225	3.226
Indonesia	102.418	418.981	505.803	42.380	79.154	113.701



Lanjutan Tabel/Continued Table 4.66

Provinsi Province	Irigasi Lainnya Other Irrigation			Tidak Beririgasi No Irrigation		
	Sawah Right of Rice-Field Area	Bukan Sawah Non-Rice- Field Area	Sawah atau Bukan Sawah Rice-Field Area or Non- Rice-Field Area	Sawah Right of Rice-Field Area	Bukan Sawah Non-Rice- Field Area	Sawah atau Bukan Sawah Rice-Field Area or Non- Rice-Field Area
(1)	(14)	(15)	(16)	(17)	(18)	(19)
Aceh	23.625	6.811	29.116	117.267	511.147	570.206
Sumatera Utara	15.925	14.355	28.283	116.469	1.162.033	1.208.686
Sumatera Barat	8.425	6.834	13.974	63.294	572.004	590.647
Riau	4.116	38.976	41.400	24.142	620.123	629.473
Jambi	4.696	11.530	15.729	26.533	476.664	486.047
Sumatera Selatan	18.961	19.503	35.647	177.842	962.133	1.055.992
Bengkulu	5.210	1.544	6.342	22.603	297.238	303.974
Lampung	24.179	15.719	38.070	139.256	1.181.815	1.224.880
Kepulauan Bangka Belitung	932	2.291	3.147	1.473	145.111	145.455
Kepulauan Riau	24	3.519	3.535	95	38.255	38.566
DKI Jakarta	225	2.195	2.492	47	3.447	3.609
Jawa Barat	128.566	72.943	179.562	382.109	1.871.936	2.034.352
Jawa Tengah	102.359	104.053	189.148	460.257	3.007.215	3.176.543
DI Yogyakarta	9.524	10.742	18.165	30.550	340.568	345.530
Jawa Timur	244.892	200.058	412.947	561.868	3.863.000	4.117.774
Banten	43.981	10.707	48.936	161.779	332.661	416.826
Bali	1.462	18.709	19.262	3.262	243.279	246.253
Nusa Tenggara Barat	26.916	14.054	38.755	56.595	407.338	440.007
Nusa Tenggara Timur	13.327	13.536	24.195	78.282	762.773	784.190
Kalimantan Barat	8.689	11.339	17.762	131.695	592.285	637.143
Kalimantan Tengah	6.440	8.066	12.826	29.536	236.455	251.483
Kalimantan Selatan	11.636	9.517	18.464	193.086	304.653	412.649
Kalimantan Timur	1.335	4.617	5.659	10.291	154.086	158.685
Kalimantan Utara	378	2.458	2.591	5.237	37.846	39.489
Sulawesi Utara	890	4.931	5.666	4.229	220.759	222.867
Sulawesi Tengah	2.697	3.228	5.548	11.320	374.244	378.160
Sulawesi Selatan	25.792	10.573	33.780	189.514	670.393	747.391
Sulawesi Tenggara	1.550	2.552	4.003	5.920	269.222	272.433
Gorontalo	605	542	1.029	3.365	121.436	122.891
Sulawesi Barat	1.864	1.647	3.037	9.376	164.483	168.013
Maluku	109	2.423	2.518	724	173.435	173.856
Maluku Utara	48	2.427	2.461	283	138.169	138.300
Papua Barat	26	1.047	1.057	180	39.164	39.262
Papua Barat Daya	60	690	730	224	23.216	23.382
Papua	22	1.549	1.555	123	58.007	58.121
Papua Selatan	7.151	4.433	10.217	769	31.285	31.766
Papua Tengah	10	1.947	1.948	301	183.898	183.999
Papua Pegunungan	-	1.134	1.134	899	207.210	207.383
Indonesia	746.647	643.199	1.280.690	3.020.795	20.798.986	22.086.283

ST.ES
ST.ES
ST.ES

BAB

CHAPTER

5

<https://www.bps.go.id>

HORTIKULTURA
HORTICULTURE





PENJELASAN TEKNIS

1. **Jumlah Rumah Tangga Usaha Tanaman Semusim** adalah banyaknya rumah tangga yang melakukan kegiatan memelihara/menguasai/melakukan kegiatan budi daya tanaman semusim, termasuk pembibitan tanaman semusim, dengan tujuan sebagian atau seluruh hasilnya untuk dijual/ditukar (khusus tanaman pangan termasuk yang seluruhnya dikonsumsi sendiri).
2. **Jumlah Rumah Tangga Usaha Tanaman Pangan** adalah banyaknya rumah tangga yang melakukan kegiatan memelihara/menguasai/melakukan kegiatan budi daya tanaman pangan, termasuk pembibitan tanaman pangan.
3. **Jumlah Rumah Tangga Usaha Tanaman Hortikultura Semusim** adalah banyaknya rumah tangga yang melakukan kegiatan memelihara/menguasai/melakukan kegiatan budi daya hortikultura semusim, termasuk pembibitan tanaman hortikultura semusim, dengan tujuan sebagian atau seluruh hasilnya untuk dijual/ditukar.
4. **Jumlah Rumah Tangga Usaha Tanaman Perkebunan Semusim** adalah banyaknya rumah tangga yang melakukan kegiatan memelihara/menguasai/melakukan kegiatan budi daya tanaman perkebunan semusim, termasuk pembibitan tanaman perkebunan semusim, dengan tujuan sebagian atau seluruh hasilnya untuk dijual/ditukar.
5. **Jumlah Usaha Pertanian Perorangan Tanaman Semusim** adalah banyaknya unit usaha perorangan yang melakukan kegiatan memelihara/menguasai/melakukan kegiatan budi daya tanaman semusim, termasuk pembibitan tanaman semusim, dengan tujuan sebagian atau

TECHNICAL NOTES

1. **Number of Temporary Crop Households** is the number of households carrying out activities of maintaining/mastering/carrying out temporary crop cultivation activities, including the nursery of temporary crops, with the purpose of selling/exchanging some or all of the results (especially food crops, including those for personal consumption).
2. **Number of Food Crop Households** is the number of households carrying out activities of maintaining/mastering/carrying out food crop cultivation activities, including food crop nurseries.
3. **Number of Temporary Horticulture Households** is the number of households carrying out activities of maintaining/mastering/carrying out temporary horticultural cultivation activities, including the nursery of temporary horticultural crops, with the purpose of selling/exchanging some or all of the results.
4. **Number of Temporary Estate Crop Households** is the number of households carrying out activities of maintaining/mastering/carrying out temporary estate crop cultivation activities, including the nursery of temporary estate crops, with the purpose of selling/exchanging some or all of the results.
5. **Number of Temporary Crop Individual Agricultural Holdings** is the number of individual holdings carrying out activities of maintaining/mastering/carrying out temporary crop cultivation activities, including the nursery of temporary crops, some or all of the results (especially



seluruh hasilnya untuk dijual/ditukar (khusus tanaman pangan termasuk yang seluruhnya dikonsumsi sendiri).

food crops, including those for personal consumption).

6. **Jumlah Usaha Pertanian Perorangan Tanaman Pangan** adalah banyaknya unit usaha perorangan yang melakukan kegiatan memelihara/menguasai/melakukan kegiatan budi daya tanaman pangan, termasuk pembibitan tanaman pangan.
6. **Number of Food Crop Individual Agricultural Holdings** is the number of individual holdings carrying out activities of maintaining/mastering/carrying out food crop cultivation activities, including food crop nurseries.
7. **Jumlah Usaha Pertanian Perorangan Hortikultura Semusim** adalah banyaknya unit usaha perorangan yang melakukan kegiatan memelihara/menguasai/melakukan kegiatan budi daya hortikultura semusim, termasuk pembibitan hortikultura semusim, dengan tujuan sebagian atau seluruh hasilnya untuk dijual/ditukar.
7. **Number of Temporary Horticulture Individual Agricultural Holdings** is the number of individual holdings carrying out activities of maintaining/mastering/carrying out temporary horticultural cultivation activities, including temporary horticultural nurseries, with the purpose of selling/exchanging some or all of the results..
8. **Jumlah Usaha Pertanian Perorangan Tanaman Perkebunan Semusim** adalah banyaknya unit usaha perorangan yang melakukan kegiatan memelihara/menguasai/melakukan kegiatan budi daya tanaman perkebunan semusim, termasuk pembibitan tanaman perkebunan semusim, dengan tujuan sebagian atau seluruh hasilnya untuk dijual/ditukar.
8. **Number of Temporary Estate Crop Individual Agricultural Holdings** is the number of individual holdings carrying out activities of maintaining/mastering/carrying out temporary estate crop cultivation activities, including temporary estate crop nurseries, with the purpose of selling/exchanging some or all of the results.
9. **Tanaman Buah-buahan Semusim** adalah tanaman buah yang berumur kurang dari 1 tahun, seperti: blewah, melon lainnya, rock melon/melon berjaring, golden melon/melon tidak berjaring, mentimun suri, semangka, stroberi, dan lain-lain.
9. **Temporary Fruit Plants** are fruit plants that are less than 1 year old, such as: cantaloupe, other melons, rock melon/net melon, golden melon/melon without net, suri cucumber, watermelon, strawberry, etc.
10. **Tanaman Sayuran Semusim** adalah tanaman sayur yang berumur kurang dari 1 tahun, seperti: asparagus, bawang daun, bawang merah, bawang putih, bayam, brokoli, buncis, cabai hijau, cabai
10. **Temporary Vegetable Plants** are vegetable plants that are less than 1 year old, such as: asparagus, spring onions, shallots, garlic, spinach, broccoli, green beans, green chilies, large red chilies, curly red chilies,



merah besar, cabai merah keriting, cabai rawit, jamur kuping, kacang merah, kacang panjang, kailan, kangkung, kembang kol, kentang sayur, kubis, labu siam, lobak, ketimun, oyong/gambas, paprika, paria/pare, petsai/sawi putih, sawi, seledri, selada, terung, tomat, wortel, dan lain-lain.

cayenne peppers, ear mushrooms, beans red, long beans, kailan, kale, cauliflower, vegetable potatoes, cabbage, chayote, radish, cucumber, oyong/gambas, paprika, paria/bitter melon, chinese cabbage, mustard greens, celery, lettuce, eggplant, tomatoes, carrots, and others.

11. **Tanaman Obat Semusim** adalah tanaman obat yang berumur kurang dari 1 tahun, seperti: artemia, brotowali, jahe putih besar (jahe gajah), jahe putih kecil (jahe emprit), jahe merah, jamur lingzi, keji beling, kemangi, kencur, kepel, kunyit, kumis kucing, lempuyang, lengkuas, lidah buaya, pegagan, pulepandak, purwoceng, sambiloto, selasih, tapak dara, tapak liman, tempuyung, temu giring, temu ireng.
11. **Temporary Medicinal Plants** are medicinal plants that are less than 1 year old, such as: artemia, brotowali, large white ginger (elephant ginger), small white ginger (emprit ginger), red ginger, lingzi mushroom, keji beling, basil, east indian galangal, kepel, turmeric, cat's whiskers, lempuyang, galangal, aloe vera, gotu kola, pulepandak, purwoceng, bitter, basil, tapak dara, tapak liman, tempuyung, temu giring, temu ireng.
12. **Tanaman Hias Semusim** adalah tanaman hias yang berumur kurang dari 1 tahun, seperti: alamanda, alpinia, anggrek, anyelir, aglaoenema, bunga matahari, catleya, celosia, cocor bebek, cordylene, drasena, fitonia, gladiol, hebras, kalla lili, kamboja jepang/adenium, kastuba, kecombrang, krisan/seruni, lantana, mawar, melati, monstra, nanas-nanasan/bromelia, palm jepang, palm kuning, palm merah, peperonia, pisang-pisangan/heliconia, pohon dollar, pakis-pakisan, pedang-pedangan, rose bombay, rumput peking, scindapsus, sirih-sirihan, sedap malam, spathiphyllum, talas-talasan, vanda, dan lain-lain.
12. **Temporary Ornamental Plants** are ornamental plants that are less than 1 year old, such as: alamanda, alpinia, orchids, carnations, aglaoenema, sunflowers, catleya, celosia, cocor bebek, cordylene, drasena, fitonia, gladiolus, hebras, kalla lilies, Japanese frangipani /adenium, poinsettia, combrang, chrysanthemum/chrysanthemum, lantana, rose, jasmine, monstra, pineapple/bromelia, Japanese palm, yellow palm, red palm, peperonia, banana/heliconia, dollar tree, fern, sword -sedangan, rose bombay, peking grass, scindapsus, betel-betel, tuberose, spathiphyllum, talas-talasan, vanda, and others.
13. **Jumlah Rumah Tangga Usaha Budidaya Tanaman Hortikultura Semusim** adalah banyaknya rumah tangga yang melakukan kegiatan pengolahan lahan, penanaman, pemeliharaan, dan pemanenan tanaman hortikultura semusim dengan tujuan sebagian atau seluruh hasilnya untuk dijual/ditukar.
13. **Number of Temporary Horticultural Crop Cultivation Households** is the number of households carrying out land processing, planting, maintenance and harvesting of temporary estate crops with the purpose of selling/exchanging some or all of the results



14. **Jumlah Rumah Tangga Usaha Tanaman Buah-buahan Semusim** adalah banyaknya rumah tangga yang melakukan kegiatan usaha hortikultura yang menghasilkan produk tanaman buah-buahan semusim dengan tujuan sebagian atau seluruh hasilnya untuk dijual/ditukar atas risiko usaha.
15. **Jumlah Rumah Tangga Usaha Tanaman Sayuran Semusim** adalah banyaknya rumah tangga yang melakukan kegiatan usaha hortikultura yang menghasilkan produk tanaman sayuran semusim dengan tujuan sebagian atau seluruh hasilnya untuk dijual/ditukar atas risiko usaha.
16. **Jumlah Rumah Tangga Usaha Tanaman Obat Semusim** adalah banyaknya rumah tangga yang melakukan kegiatan usaha hortikultura yang menghasilkan produk tanaman obat semusim dengan tujuan sebagian atau seluruh hasilnya untuk dijual/ditukar atas risiko usaha.
17. **Jumlah Rumah Tangga Usaha Tanaman Hias Semusim** adalah banyaknya rumah tangga yang melakukan kegiatan usaha hortikultura yang menghasilkan produk tanaman hias semusim dengan tujuan sebagian atau seluruh hasilnya untuk dijual/ditukar atas risiko usaha.
18. **Jumlah Rumah Tangga Usaha Pembibitan Tanaman Hortikultura Semusim** adalah banyaknya rumah tangga yang melakukan kegiatan pemuliaan, produksi, dan sertifikasi benih/bibit tanaman hortikultura semusim dengan tujuan sebagian atau seluruh hasilnya untuk dijual/ditukar.
19. **Jumlah Rumah Tangga Usaha Budidaya dan Pembibitan Tanaman Hortikultura Semusim** adalah banyaknya rumah tangga yang melakukan kegiatan
14. **Number of Temporary Fruit Cultivation Households** is the number of householdscarrying out horticultural cultivation activities that produce temporary fruit plants with the purpose of selling/changing some or all of the results at business risk.
15. **Number of Temporary Vegetable Cultivation Households** is the number of householdscarrying out horticultural cultivation activities that produce temporary vegetable plants with the purpose of selling/changing some or all of the results at business risk.
16. **Number of Temporary Medicinal Cultivation Households** is the number of householdscarrying out horticultural cultivation activities that produce temporary medicinal plants with the purpose of selling/changing some or all of the results at business risk.
17. **Number of Temporary Ornamental Cultivation Households** is the number of householdscarrying out horticultural cultivation activities that produce temporary ornamental plants with the purpose of selling/changing some or all of the results at business risk.
18. **Number of Temporary Horticultural Crop Nursery Households** is the number of households carrying out breeding, production and certification of seeds/seedlings for temporary estate crops with the purpose of selling/exchanging some or all of the results.
19. **Number of Temporary Horticultural Crops and Nursery Household** is the number of households that carry out land processing, planting, maintenance and harvesting of



pengolahan lahan, penanaman, pemeliharaan, dan pemanenan tanaman perkebunan semusim dan kegiatan pemuliaan, produksi, dan sertifikasi benih/bibit tanaman perkebunan semusim dengan tujuan sebagian atau seluruh hasilnya untuk dijual/ditukar.

20. **Jumlah Usaha Pertanian Perorangan Budidaya Tanaman Hortikultura Semusim** adalah banyaknya unit usaha perorangan yang melakukan kegiatan pengolahan lahan, penanaman, pemeliharaan, dan pemanenan tanaman hortikultura semusim dengan tujuan sebagian atau seluruh hasilnya untuk dijual/ditukar.

21. **Jumlah Usaha Pertanian Perorangan Pembibitan Tanaman Hortikultura Semusim** adalah banyaknya unit usaha perorangan yang melakukan kegiatan pemuliaan, produksi, dan sertifikasi benih/bibit tanaman hortikultura semusim dengan tujuan sebagian atau seluruh hasilnya untuk dijual/ditukar.

22. **Jumlah Usaha Pertanian Perorangan Budidaya dan Pembibitan Tanaman Hortikultura Semusim** adalah banyaknya unit usaha perorangan yang melakukan kegiatan pengolahan lahan, penanaman, pemeliharaan, dan pemanenan tanaman hortikultura semusim dan kegiatan pemuliaan, produksi, dan sertifikasi benih/bibit tanaman hortikultura semusim dengan tujuan sebagian atau seluruh hasilnya untuk dijual/ditukar.

23. **Kondisi Utama Tanaman Tunggal** adalah pola penanaman satu jenis tanaman yang ditanam dalam suatu bidang lahan pada satu periode/musim tanam (monokultur).

temporary estate crops and activities for breeding, producing and certifying seeds/nurseries of temporary estate crops with the purpose of some or all of the proceeds for sold/exchanged.

20. **Number of Temporary Horticultural Crop Cultivation Individual Agricultural Holdings** is the number of individual holdings carrying out land processing, planting, maintenance and harvesting of temporary estate crops with the purpose of selling/exchanging some or all of the results.

21. **Number of Temporary Horticultural Crop Nursery Individual Agricultural Holdings** is the number of individual holdings carrying out breeding, production and certification of seeds/seedlings for temporary estate crops with the purpose of selling/exchanging some or all of the results.

22. **Number of Temporary Horticultural Crop Cultivation and Nursery Individual Agricultural Holdings** is the number of individual holdings carrying out land processing, planting, maintenance and harvesting of temporary estate crops and activities for breeding, producing and certifying seeds/seedlings of temporary estate crops with the purpose of selling/exchanging some or all of the results.

23. **Main Condition of Crops Single Cropping** involves growing a single crop on the same piece of land at one time/one growing season (monoculture).

24. **Kondisi Utama Tanaman Campuran** adalah pola penanaman dua macam atau lebih jenis tanaman di dalam suatu bidang lahan secara tidak teratur (tanpa jarak tanam dan larikan yang teratur).
24. **Main Condition of Crops Mixed Cropping** involves growing two or more crops unsystematically on the same piece of land (without regular spacing and rows).
25. **Kondisi Utama Tanaman Tumpang Sari** adalah pola penanaman dua jenis tanaman atau lebih yang umurnya sama dengan jarak tanam dan larikan yang teratur, salah satu tanaman tersebut merupakan tanaman pokok, serta penanaman dan pemanenan bisa dilakukan bersamaan.
25. **Main Condition of Crops Intercropping** involves growing two or more crops with similar growth duration and systematic spacing or rowing, in which one crop as a main crop, and planting and harvesting can be conducted simultaneously.
26. **Kondisi Utama Tanaman Asosiasi antara Semusim dan Tahunan** adalah pola penanaman tanaman semusim ditanam di antara tanaman tahunan dengan jarak tanam dan larikan yang teratur dalam satu bidang lahan (tanaman sela).
26. **Main Condition of Crops Associated Crops of Temporary with Permanent Crops** involves growing temporary crops in a plantation of permanent crops with systematic spacing and rowing on the same piece of land.
27. **Jumlah Rumah Tangga Usaha Tanaman Hortikultura Semusim dengan Sistem Pemanenan Dipanen Sendiri** adalah banyaknya rumah tangga yang melakukan kegiatan budi daya tanaman hortikultura semusim dengan pemanenan dilakukan sendiri oleh unit usaha pertanian, termasuk menggunakan tenaga kerja dibayar, menggunakan tenaga kerja tidak dibayar, maupun secara borongan/bawon.
27. **Number of Temporary Horticultural Crop Households with a Self-Harvesting System** is the number of households carrying out temporary horticultural crop cultivation activities in which the harvest is conducted by their agricultural holding unit, including using paid labor, unpaid labor, or on a wholesale basis.
28. **Jumlah Rumah Tangga Usaha Tanaman Hortikultura Semusim dengan Sistem Pemanenan Dijonkan** adalah banyaknya rumah tangga yang melakukan kegiatan budi daya tanaman hortikultura semusim dengan pemanenan dimana tanaman dijual sebelum masa panen dan pemeliharaan sampai dengan pemanenan menjadi tanggung jawab pengijon.
28. **Number of Temporary Horticultural Crop Households "Sold Long Before the Harvest" Harvesting System** is the number of households carrying out temporary estate crop cultivation activities in which the crops are sold long before the harvest period and the maintenance up to harvesting is the responsibility of the buyer (usually the middlemen).
29. **Jumlah Rumah Tangga Usaha Tanaman Hortikultura Semusim dengan**
29. **Number of Temporary Horticultural Crop Households with "Sold Right Before the**



Sistem Pemanenan Ditebaskan adalah banyaknya rumah tangga yang melakukan kegiatan budi daya tanaman hortikultura semusim dengan pemanenan dimana tanaman dijual di lokasi kepada penebas pada saat tanaman sudah siap untuk dipanen, serta petani akan menerima harga yang sudah disetujui oleh kedua belah pihak dan pelaksanaan panen menjadi tanggung jawab penebas.

***Harvest” Harvesting System** is the number of households carrying out temporary estate crop cultivation activities in which the crops are sold on-site to the buyer when the crops are ready to be harvested and farmers will receive a price that has been agreed upon by both parties and harvesting is the responsibility of the buyer.*

30. **Jumlah Rumah Tangga Usaha Tanaman Hortikultura Semusim yang Tanamannya Panen Belum Habis** adalah banyaknya rumah tangga yang melakukan kegiatan budi daya tanaman perkebunan semusim dengan pemanenan lebih dari satu kali dan pada periode pelaporan belum dibongkar.
30. ***Number of Temporary Horticultural Crop Households whose Crop is Partially Harvested** is the number of households carrying out temporary horticultural crop cultivation activities in which the harvest is conducted more than once and has not been dismantled in the reporting period.*
31. **Jumlah Rumah Tangga Usaha Tanaman Hortikultura Semusim yang Tanamannya Puso** adalah banyaknya rumah tangga yang melakukan kegiatan budidaya tanaman hortikultura semusim yang hasil panennya kurang dari atau sama dengan 11% dari keadaan normal, karena tanaman mengalami kerusakan yang diakibatkan oleh serangan OPT (Organisme Pengganggu Tumbuhan), DPI (Dampak Perubahan Iklim) dan/ atau oleh sebab lainnya (gempa bumi, dll).
31. ***Number of Temporary Horticultural Crop Households Experiencing Crop Failure** is the number of households carrying out temporary horticultural crop cultivation activities with harvest less than or equal to 11% of normal conditions because the crops are damaged due to pest attacks, the impact of climate change, and/or due to other reasons (earthquakes, etc.).*
32. **Jumlah Rumah Tangga Usaha Tanaman Hortikultura Semusim yang Tidak Panen** adalah banyaknya rumah tangga yang melakukan kegiatan budi daya tanaman hortikultura semusim yang tidak melakukan panen karena merasa rugi apabila melakukan pemanenan karena harga jual sedang turun sehingga biaya panen lebih tinggi dibandingkan nilai produksi.
32. ***Number of Temporary Horticultural Crop Households Not Harvesting** is the number of households carrying out temporary horticultural crop cultivation activities but not harvesting because they believe they will suffer a loss by harvesting since the selling price is declining so that the cost of harvesting is higher than the production value.*



33. **Jumlah Rumah Tangga Usaha Tanaman Hortikultura Semusim yang Belum Panen** adalah banyaknya rumah tangga yang melakukan kegiatan budi daya tanaman hortikultura semusim yang belum melakukan pemanenan pada periode subround yang ditanyakan.
34. **Jumlah Usaha Pertanian Perorangan Tanaman Hortikultura Semusim dengan Sistem Pemanenan Dipanen Sendiri** adalah banyaknya unit usaha perorangan yang melakukan kegiatan budi daya tanaman hortikultura semusim dengan pemanenan dilakukan sendiri oleh unit usaha pertanian, termasuk menggunakan tenaga kerja dibayar, menggunakan tenaga kerja tidak dibayar, maupun secara borongan/bawon.
35. **Jumlah Usaha Pertanian Perorangan Tanaman Hortikultura Semusim dengan Sistem Pemanenan Dijonkan** adalah banyaknya unit usaha perorangan yang melakukan kegiatan budi daya tanaman hortikultura semusim dengan pemanenan dimana tanaman dijual sebelum masa panen dan pemeliharaan sampai dengan pemanenan menjadi tanggung jawab pengijon.
36. **Jumlah Usaha Pertanian Perorangan Tanaman Hortikultura Semusim dengan Sistem Pemanenan Ditebaskan** adalah banyaknya unit usaha perorangan yang melakukan kegiatan budi daya tanaman hortikultura semusim dengan pemanenan dimana tanaman dijual di lokasi kepada penebas pada saat tanaman sudah siap untuk dipanen, serta petani akan menerima harga yang sudah disetujui oleh kedua belah pihak dan pelaksanaan panen menjadi tanggung jawab penebas.
33. **Number of Temporary Horticultural Crop Households Not Yet Harvesting** is the number of households carrying out temporary horticultural crop cultivation activities that have not yet been harvested in the particular subround period.
34. **Number of Temporary Horticultural Crop Individual Agricultural Holdings with a Self-Harvesting System** is the number of individual holdings carrying out temporary horticultural crop cultivation activities in which the harvest is conducted by their agricultural holding unit, including using paid labor, unpaid labor, or on a wholesale basis.
35. **Number of Temporary Horticultural Crop Individual Agricultural Holdings with "Sold Long Before the Harvest" Harvesting System** is the number of individual holdings carrying out temporary estate crop cultivation activities in which the crops are sold before the harvest period and the maintenance up to harvesting is the responsibility of the buyer (middlemen).
36. **Number of Temporary Horticultural Crop Individual Agricultural Holdings with "Sold Right Before the Harvest" Harvesting System** is the number of individual holdings carrying out temporary estate crop cultivation activities in which the crops are sold on-site to the buyer when the crops are ready to be harvested and farmers will receive a price that has been agreed upon by both parties and harvesting is the responsibility of the buyer.



37. **Jumlah Usaha Pertanian Perorangan Tanaman Hortikultura Semusim yang Tanamannya Panen Belum Habis** adalah banyaknya unit usaha perorangan yang melakukan kegiatan budi daya tanaman hortikultura semusim dengan pemanenan lebih dari satu kali dan pada periode pelaporan belum dibongkar.
37. **Number of Temporary Horticultural Crop Individual Agricultural Holdings whose Crop is Partially Harvested** is the number of individual agricultural holdings that carry out temporary estate crop cultivation activities in which the harvest is conducted more than once and has not been dismantled in the reporting period.
38. **Jumlah Usaha Pertanian Perorangan Tanaman Hortikultura Semusim yang Tanamannya Puso** adalah banyaknya unit usaha perorangan yang melakukan kegiatan budi daya tanaman hortikultura semusim yang hasil panennya kurang dari atau sama dengan 11% dari keadaan normal, karena tanaman mengalami kerusakan yang diakibatkan oleh serangan OPT (Organisme Pengganggu Tumbuhan), DPI (Dampak Perubahan Iklim) dan/atau oleh sebab lainnya (gempa bumi, dll).
38. **Number of Temporary Horticultural Crop Individual Agricultural Holdings Experiencing Crop Failure** is the number of individual holdings carrying out temporary horticultural crop cultivation activities with harvest less than or equal to 11% of normal conditions because the crops are damaged due to pest attacks, the impact of climate change, and/or due to other reasons (earthquakes, etc.).
39. **Jumlah Usaha Pertanian Perorangan Tanaman Hortikultura Semusim yang Tanamannya Belum Panen** adalah banyaknya unit usaha perorangan yang melakukan kegiatan budi daya tanaman hortikultura semusim yang belum melakukan pemanenan pada periode subround yang ditanyakan.
39. **Number of Temporary Horticultural Crop Individual Agricultural Holdings Not Yet Harvesting** is the number of individual holdings carrying out temporary horticultural crop cultivation activities that have not yet been harvested in the particular subround period.
40. **Luas Tanam** adalah luas tanam yang betul-betul ditanam, baik penanaman yang bersifat normal maupun penanaman yang dilakukan untuk mengganti tanaman yang dibabat/dimusnahkan karena terserang OPT atau sebab-sebab lain.
40. **Planted Area** is the area of land that has been planted, either normal planting or planting carried out to replace crops that have been cleared/destroyed due to pest attacks or other reasons.
41. **Penyebab Utama Luas Panen Lebih Kecil dari Luas Tanam Kekeringan** adalah kondisi luas panen lebih kecil dari luas tanam karena suatu keadaan yang sedang mengalami kekurangan pasokan air atau sedang keadaan kering di suatu daerah dengan jangka waktu yang panjang.
41. **The Main Cause of the Harvest Area Smaller than the Planting Area is Drought** is a condition of the harvested area is smaller than the planted area because the situation of a lack of water supply or dry in an area for a long period of time.



42. **Penyebab Utama Luas Panen Lebih Kecil dari Luas Tanam Hama** adalah kondisi luas panen lebih kecil dari luas tanam karena serangan hewan yang mengganggu produksi pertanian, seperti babi hutan, tupai, tikus, dan terutama serangga.
42. *The Main Cause of the Harvest Area Smaller than the Planting Area is Pest* is a condition of the harvested area is smaller than the planted area due to animal attacks that disrupt agricultural production, such as wild boars, squirrels, mice, and especially insects.
43. **Penyebab Utama Luas Panen Lebih Kecil dari Luas Tanam Penyakit** adalah kondisi luas panen lebih kecil dari luas tanam karena kelompok mikroorganisme yang aktivitasnya menimbulkan kerusakan pada tanaman.
43. *The Main Cause of the Harvest Area Smaller than the Planting Area is Diseases* is a condition of the harvested area is smaller than the planted area due to groups of microorganisms whose activities cause damage to plant.
44. **Penyebab Utama Luas Panen Lebih Kecil dari Luas Tanam Banjir** adalah kondisi luas panen lebih kecil dari luas tanam karena peristiwa terbenamnya daratan (yang biasanya kering) karena volume air meningkat.
44. *The Main Cause of the Harvest Area Smaller than the Planting Area is Flood* is a condition of the harvested area is smaller than the planted area due to the sinking of land (which is usually dry) because the volume of water increases.
45. **Penyebab Utama Luas Panen Lebih Kecil dari Luas Tanam Panen Sebagian** adalah kondisi luas panen lebih kecil dari luas tanam karena belum panen sepenuhnya (hanya sebagian yang baru selesai panen).
45. *The Main Cause of the Harvest Area Smaller than the Planting Area is Partially Harvested* is a condition of the harvested area is smaller than the planted area because it has not been fully harvested (only part of it has just been harvested).
46. **Penyebab Utama Luas Panen Lebih Kecil dari Luas Tanam Panen Dirusak oleh Hewan** adalah kondisi luas panen lebih kecil dari luas tanam karena dirusak oleh hewan.
46. *The Main Cause of the Harvest Area Smaller than the Planting Area is Damaged by Animals* is a condition of the harvested area is smaller than the planted area because it has been damaged by animals.
47. **Penyebab Utama Luas Panen Lebih Kecil dari Luas Tanam Panen Dirusak Pencurian** adalah kondisi luas panen lebih kecil dari luas tanam karena tanaman diambil tanpa izin atau dengan tidak sah.
47. *The Main Cause of the Harvest Area Smaller than the Planting Area is Theft* is a condition of the harvested area is smaller than the planted area because the crops are taken without permission or illegally.
48. **Penyebab Utama Luas Panen Lebih Kecil dari Luas Tanam Panen Dirusak Lainnya** adalah kondisi luas panen lebih kecil dari luas tanam karena penyebab lainnya.
48. *The Main Cause of the Harvest Area Smaller than the Planting Area is Others* is a condition of the harvested area is smaller than the planted area because of other reasons.



49. **Pemanfaatan Produksi Seluruhnya Dijual** jika seluruh produksi untuk dijual/ditukar.
49. **Production Utilization is Sold Entirely** when all production is for sale/exchange.
50. **Pemanfaatan Produksi Sebagian Besar Dijual** jika persentase produksi yang dijual/ditukar lebih besar daripada persentase produksi yang dikonsumsi sendiri.
50. **Production Utilization is Mainly for Sale** when the percentage of production sold/exchanged greater than the percentage of production consumed by themselves.
51. **Pemanfaatan Produksi Sebagian Besar Dikonsumsi Sendiri** jika persentase produksi yang dikonsumsi sendiri lebih besar daripada persentase produksi yang dijual/ditukar.
51. **Production Utilization is Mainly for Own Consumption** when the percentage of production for own consumption is greater than the percentage of production sold/exchanged.
52. **Pemanfaatan Produksi Seluruhnya Dikonsumsi Sendiri** jika seluruh produksi digunakan untuk konsumsi sendiri.
52. **Production Utilization is Consumed Entirely** when all production is for own consumption.
53. **Pemanfaatan Produksi Belum Dijual** jika hasil produksinya belum ada yang dijual, termasuk jika tanaman belum panen atau sudah panen tetapi belum dijual (masih disimpan).
53. **Production Utilization is Not Yet Been Sold** when the percentage of production that has not yet been sold, either the crops have not yet been harvested or have been harvested but not yet sold (still being stored).
54. **Jumlah Rumah Tangga Usaha Tanaman Tahunan** adalah banyaknya rumah tangga yang melakukan kegiatan memelihara/ menguasai/ melakukan kegiatan budidaya tanaman tahunan, termasuk pembibitan tanaman tahunan, dengan tujuan sebagian atau seluruh hasilnya untuk dijual/ditukar.
54. **Number of Permanent Crop Cultivation Households** is the number of households raises/controls/engages in permanent crop cultivation, including permanent crop nurseries, with the purpose of selling or exchanging part or all of its products.
55. **Jumlah Rumah Tangga Usaha Tanaman Hortikultura Tahunan** adalah banyaknya rumah tangga yang melakukan kegiatan memelihara/menguasai/melakukan kegiatan budidaya hortikultura tahunan, termasuk pembibitan tanaman hortikultura tahunan, dengan tujuan sebagian atau seluruh hasilnya untuk dijual/ditukar.
55. **Number of Permanent Horticulture Households** is the number of households carrying out activities of maintaining/mastering/carrying out permanent horticultural cultivation activities, including the nursery of permanent horticultural crops, with the purpose of selling/exchanging some or all of the results.

56. **Jumlah Rumah Tangga Usaha Tanaman Perkebunan Tahunan** adalah banyaknya rumah tangga memelihara/menguasai/melakukan kegiatan budi daya tanaman perkebunan tahunan, termasuk pembibitan tanaman perkebunan, dengan tujuan sebagian atau seluruh hasilnya untuk dijual/ditukar atas risiko usaha.
57. **Jumlah Usaha Pertanian Perorangan Tanaman Tahunan** merupakan banyaknya unit usaha adalah yang melakukan kegiatan memelihara/menguasai/melakukan kegiatan budi daya tanaman tahunan, termasuk pembibitan tanaman tahunan, dengan tujuan sebagian atau seluruh hasilnya untuk dijual/ditukar
58. **Jumlah Usaha Pertanian Perorangan Hortikultura Tahunan** adalah banyaknya unit usaha perorangan yang melakukan kegiatan memelihara/menguasai/melakukan kegiatan budi daya hortikultura tahunan, termasuk pembibitan hortikultura tahunan, dengan tujuan sebagian atau seluruh hasilnya untuk dijual/ditukar
59. **Jumlah Usaha Pertanian Perorangan Tanaman Perkebunan Tahunan** adalah banyaknya unit usaha perorangan yang melakukan kegiatan memelihara/menguasai/melakukan kegiatan budi daya tanaman perkebunan tahunan, termasuk pembibitan tanaman perkebunan tahunan, dengan tujuan sebagian atau seluruh hasilnya untuk dijual/ditukar.
60. **Tanaman Buah-buahan Tahunan** adalah tanaman buah yang berumur 1 tahun atau lebih, seperti: alpukat, anggur, apel, belimbing dewa/dewi, belimbing demak kunir, belimbing karang sari,
56. **Number of Permanent Estate Crop Households** is the number of households carrying out activities of maintaining/mastering/carrying out permanent estate crop cultivation activities, including the nursery of permanent estate crops, with the purpose of selling/exchanging some or all of the results.
57. **Number of Permanent Crop Individual Agricultural Holdings** is the number of individual holdings carrying out activities of maintaining/mastering/carrying out permanent crop cultivation activities, including the nursery of permanent crops, with the purpose of selling/exchanging some or all of the results.
58. **Number of Permanent Horticulture Individual Agricultural Holdings** is the number of individual holdings carrying out activities of maintaining/mastering/carrying out permanent horticultural cultivation activities, including permanent horticultural nurseries, with the purpose of selling/exchanging some or all of the results.
59. **Number of Permanent Estate Crop Individual Agricultural Holdings** is the number of individual holdings carrying out activities of maintaining/mastering/carrying out permanent estate crop cultivation activities, including permanent estate crop nurseries, with the purpose of selling/exchanging some or all of the results.
60. **Permanent Fruit Plants** are fruit plants that are 1 year old or more, such as: avocado, grapes, apples, god/goddess starfruit, demak kunir starfruit, coral sari starfruit, other starfruit, dragon fruit,



belimbing lainnya, buah naga, buah nona/srikaya, cempedak, duku, durian montong, durian lai, durian lainnya, jambu air, jambu air citra, jambu air dalhari, jambu biji, jambu biji putih, jambu biji merah, jambu bol, jeruk siam, jeruk keprok, jeruk besar, jeruk manis/baby pacitan, jeruk lainnya, kedondong, kesemek, langsung, lengkung, mangga arumanis, mangga cengkir indramayu, mangga gedong gincu, mangga gedong, mangga kweni/kebembem, mangga manalagi, mangga lainnya, manggis, markisa konyal, markisa siuh, markisa lainnya, matoa buah, nangka, nenas queen, nenas smooth cayenne, nenas lainnya, pepaya besar/dampit, pepaya sedang/calina/carissa, pepaya kecil/hawaii, pepaya lainnya, pisang mas/lampung, pisang ambon, pisang kepok, pisang raja, pisang lainnya, rambutan binjai, rambutan raphia, rambutan lainnya, salak pondoh/nglumut, salak gula pasir, salak lainnya, sawo, sirsak, sukun, terong brastagi, dan lain-lain.

nona/srikaya fruit, cempedak, duku, montong durian, lai durian, other durian, water guava, citra water guava, dalhari water guava, seed guava, white guava, red guava, bol guava, Siam orange, tangerine, big orange, sweet/baby Pacitan orange, other oranges, kedondong, persimmon, langsung, longan, arumanis mango, cengkir indramayu mango, gedong gincu mango, gedong mango, kweni/kebembem mango, manalagi mango, other mangoes, mangosteen, konyal passion fruit, siuh passion fruit, other passion fruit, matoa fruit, jackfruit, queen pineapple, smooth cayenne pineapple, other pineapple, large/dampit papaya, medium/calina/carissa papaya, small/Hawaiian papaya, other papaya, mas/lampung banana, ambon banana, kepok banana, plantain, other banana, rambutan binjai, neat rambutan, other rambutan, pondoh/nglumut snake fruit, sugar snake fruit, other snake fruit, sapodilla, soursop, breadfruit, brastagi eggplant, and others.

61. **Tanaman Sayuran Tahunan** adalah tanaman sayur yang berumur 1 tahun atau lebih, seperti: blimbing wuluh, jengkol, kluwih, melinjo, petai, dan lain-lain.
62. **Tanaman Obat Tahunan** adalah tanaman obat yang berumur 1 tahun atau lebih, seperti: daun ungu, dlingo, jati belanda, jojoba, kapulaga, lavender, mahkota dewa, mengkudu/pace, paliasa, salam, sereh, sembung, sirih, tribulus, zodia dan lain-lain.
63. **Tanaman Hias Tahunan** adalah tanaman hias yang berumur 1 tahun atau lebih, seperti: anthurium bunga, anthurium daun, bambu hias, bougainvillea spp, caladium, dieffenbachia, euphorbia, kaktus, phylodendron, ponix, polycias, soka/ixora, tabulampot (tanaman buah dalam pot), dan lain-lain.

61. **Permanent Vegetable Plants** are vegetable plants that are 1 year old or more, such as: starfruit, jengkol, kluwih, melinjo, petai, and others.
62. **Permanent Medicinal Plants** are medicinal plants that are 1 year old or more, such as: purple leaf, dlingo, Dutch teak, jojoba, java cardamom, lavender, Mahkota dewa, noni/pace, paliasa, salam, lemongrass, sembung, betel, tribulus, zodia and etc.
63. **Permanent Ornamental Plants** are ornamental plants that are 1 year old or more, such as: flower anthurium, leaf anthurium, ornamental bamboo, bougainvillea spp, caladium, dieffenbachia, euphorbia, cactus, phylodendron, ponix, polycias, soka/ixora, tabulampot (indoor fruit plants). pots), etc.



64. **Jumlah Rumah Tangga Usaha Budidaya Tanaman Hortikultura Tahunan** adalah banyaknya rumah tangga yang melakukan kegiatan pengolahan lahan, penanaman, pemeliharaan, dan pemanenan tanaman hortikultura tahunan dengan tujuan sebagian atau seluruh hasilnya untuk dijual/ditukar.
65. **Jumlah Rumah Tangga Usaha Pembibitan Tanaman Hortikultura Tahunan** adalah banyaknya rumah tangga yang melakukan kegiatan pemuliaan, produksi, dan sertifikasi benih/bibit tanaman hortikultura tahunan dengan tujuan sebagian atau seluruh hasilnya untuk dijual/ditukar.
66. **Jumlah Rumah Tangga Usaha Budidaya dan Pembibitan Tanaman Hortikultura Tahunan** adalah banyaknya rumah tangga yang melakukan kegiatan pengolahan lahan, penanaman, pemeliharaan, dan pemanenan tanaman hortikultura tahunan dan kegiatan pemuliaan, produksi, dan sertifikasi benih/bibit tanaman hortikultura tahunan dengan tujuan sebagian atau seluruh hasilnya untuk dijual/ditukar.
67. **Jumlah Usaha Pertanian Perorangan Budidaya Tanaman Hortikultura Tahunan** adalah banyaknya unit usaha perorangan yang melakukan kegiatan pengolahan lahan, penanaman, pemeliharaan, dan pemanenan tanaman hortikultura tahunan dengan tujuan sebagian atau seluruh hasilnya untuk dijual/ditukar.
68. **Jumlah Usaha Pertanian Perorangan Pembibitan Tanaman Hortikultura Tahunan** adalah banyaknya unit usaha perorangan yang melakukan kegiatan pemuliaan, produksi, dan sertifikasi benih/bibit tanaman hortikultura tahunan dengan tujuan sebagian atau seluruh hasilnya untuk dijual/ditukar.
64. **Number of Permanent Horticultural Crop Cultivation Households** is the number of households carrying out land processing, planting, maintenance and harvesting of permanent estate crops with the purpose of selling/exchanging some or all of the results.
65. **Number of Permanent Horticultural Crop Nursery Households** is the number of households carrying out breeding, production and certification of seeds/seedlings for permanent estate crops with the purpose of selling/exchanging some or all of the results.
66. **Number of Permanent Horticultural Crop Cultivation and Nursery Household** is the number of households that carry out land processing, planting, maintenance and harvesting of permanent estate crops and activities for breeding, producing and certifying seeds/nurseries of permanent estate crops with the purpose of some or all of the proceeds for sold/exchanged.
67. **Number of Permanent Horticultural Crop Cultivation Individual Agricultural Holdings** is the number of individual holdings carrying out land processing, planting, maintenance and harvesting of permanent estate crops with the purpose of selling/exchanging some or all of the results.
68. **Number of Permanent Horticultural Crops Nursery Individual Agricultural Holdings** is the number of individual holdings carrying out breeding, production and certification of seeds/seedlings for permanent estate crops with the purpose of selling/exchanging some or all of the results.



69. **Jumlah Usaha Pertanian Perorangan Budidaya dan Pembibitan Tanaman Hortikultura Tahunan** adalah banyaknya unit usaha perorangan yang melakukan kegiatan pengolahan lahan, penanaman, pemeliharaan, dan pemanenan tanaman hortikultura tahunan dan kegiatan pemuliaan, produksi, dan sertifikasi benih/bibit tanaman hortikultura tahunan dengan tujuan sebagian atau seluruh hasilnya untuk dijual/ditukar.
69. **Number of Permanent Horticultural Crop Cultivation and Nursery Individual Agricultural Holdings** is the number of individual holdings carrying out land processing, planting, maintenance and harvesting of permanent estate crops and activities for breeding, producing and certifying seeds/seedlings of permanent estate crops with the purpose of selling/exchanging some or all of the results.
70. **Jumlah Tanaman Belum Menghasilkan (TBM)** adalah jumlah tanaman yang sampai pada saat pengamatan belum pernah memberikan hasil karena masih muda atau tanaman sudah cukup umur tetapi belum dapat menghasilkan karena tidak cocok dengan iklim, ketinggian tempat, kondisi tanah, dan sebagainya.
70. **Number of Immature Crops** is the number of crops that until the time of observation have never given results because they are young or crops are old enough but cannot produce because they are not suitable for climate, altitude, soil conditions, and so on.
71. **Jumlah Tanaman Menghasilkan (TM)** adalah jumlah tanaman yang sedang menghasilkan dan/atau sudah pernah menghasilkan, dan pada saat ini sedang menghasilkan atau sedang tidak menghasilkan karena belum musimnya.
71. **Number of Productive Crops** is the number of crops that are producing and/or have been producing, and are currently producing or not producing because they are not yet in season.
72. **Jumlah Tanaman Tidak Menghasilkan (TTM)** adalah jumlah tanaman yang sudah tua, rusak, dan tidak memberikan hasil yang memadai lagi, walaupun ada hasilnya tetapi secara ekonomis sudah tidak produktif lagi.
72. **Number of Damaged Crops** is the number of crops that are old, damaged, and no longer provide adequate yields, even though there are results but are economically no longer productive.
73. **Jumlah Rumah Tangga Usaha Tanaman Hortikultura Tahunan dengan Sistem Pemanenan Dipanen Sendiri** adalah banyaknya rumah tangga yang melakukan kegiatan budi daya tanaman hortikultura tahunan dengan pemanenan dilakukan sendiri oleh unit usaha pertanian, termasuk menggunakan tenaga kerja dibayar, menggunakan tenaga kerja tidak dibayar, maupun secara borongan/bawon.
73. **Number of Permanent Horticultural Crop Households with a Self-Harvesting System** is the number of households carrying out permanent horticultural crop cultivation activities in which the harvest is conducted by their agricultural holding unit, including using paid labor, unpaid labor, or on a wholesale basis.



74. **Jumlah Rumah Tangga Usaha Tanaman Hortikultura Tahunan dengan Sistem Pemanenan Dijonkan** adalah banyaknya rumah tangga yang melakukan kegiatan budi daya tanaman hortikultura tahunan dengan pemanenan dimana tanaman dijual sebelum masa panen dan pemeliharaan sampai dengan pemanenan menjadi tanggung jawab pengijon.
74. **Number of Permanent Horticultural Crop Cultivation Households "Sold Long Before the Harvest" Harvesting System** is the number of households carrying out permanent estate crop cultivation activities in which the crops are sold long before the harvest period and the maintenance up to harvesting is the responsibility of the buyer (usually the middlemen).
75. **Jumlah Rumah Tangga Usaha Tanaman Hortikultura Tahunan dengan Sistem Pemanenan Ditebaskan** adalah banyaknya rumah tangga yang melakukan kegiatan budi daya tanaman hortikultura tahunan dengan pemanenan dimana tanaman dijual di lokasi kepada penebas pada saat tanaman sudah siap untuk dipanen, serta petani akan menerima harga yang sudah disetujui oleh kedua belah pihak dan pelaksanaan panen menjadi tanggung jawab penebas.
75. **Number of Permanent Horticultural Crop Households with "Sold Right Before the Harvest" Harvesting System** is the number of households carrying out permanent estate crop cultivation activities in which the crops are sold on-site to the buyer when the crops are ready to be harvested and farmers will receive a price that has been agreed upon by both parties and harvesting is the responsibility of the buyer.
76. **Jumlah Rumah Tangga Usaha Tanaman Hortikultura Tahunan dengan Sistem Pemanenan Tidak Panen** adalah banyaknya rumah tangga yang melakukan kegiatan budi daya tanaman hortikultura tahunan yang tidak melakukan panen karena merasa rugi apabila melakukan pemanenan karena harga jual sedang turun sehingga biaya panen lebih tinggi dibandingkan nilai produksi.
76. **Number of Permanent Horticultural Crop Households Not Harvesting** is the number of households carrying out permanent horticultural crop cultivation activities but not harvesting because they believe they will suffer a loss by harvesting since the selling price is declining so that the cost of harvesting is higher than the production value.
77. **Jumlah Rumah Tangga Usaha Tanaman Hortikultura Tahunan yang Belum Panen** adalah banyaknya rumah tangga yang melakukan kegiatan budi daya tanaman perkebunan tahunan yang belum melakukan pemanenan pada periode subround yang ditanyakan.
77. **Number of Permanent Horticultural Crop Households Not Yet Harvesting** is the number of households carrying out permanent estate crop cultivation activities that have not yet been harvested in the particular subround period.
78. **Jumlah Usaha Pertanian Perorangan Tanaman Hortikultura Tahunan**
78. **Number of Permanent Horticultural Crop Individual Agricultural Holdings with a**



dengan Sistem Pemanenan Dipanen Sendiri adalah banyaknya unit usaha perorangan yang melakukan kegiatan budi daya tanaman hortikultura tahunan dengan pemanenan dilakukan sendiri oleh unit usaha pertanian, termasuk menggunakan tenaga kerja dibayar, menggunakan tenaga kerja tidak dibayar, maupun secara borongan/bawon.

79. **Jumlah Usaha Pertanian Perorangan Tanaman Hortikultura Tahunan dengan Sistem Pemanenan Dijonkan** adalah banyaknya unit usaha perorangan yang melakukan kegiatan budi daya tanaman hortikultura tahunan dengan pemanenan dimana tanaman dijual sebelum masa panen dan pemeliharaan sampai dengan pemanenan menjadi tanggung jawab pengijon.
79. *Number of Permanent Horticultural Crop Individual Agricultural Holdings with "Sold Long Before the Harvest" Harvesting System* is the number of individual holdings carrying out permanent estate crop cultivation activities in which the crops are sold before the harvest period and the maintenance up to harvesting is the responsibility of the buyer (middlemen).
80. **Jumlah Usaha Pertanian Perorangan Tanaman Hortikultura Tahunan dengan Sistem Pemanenan Ditebasan** adalah banyaknya unit usaha perorangan yang melakukan kegiatan budi daya tanaman hortikultura tahunan dengan pemanenan dimana tanaman dijual di lokasi kepada penebas pada saat tanaman sudah siap untuk dipanen, serta petani akan menerima harga yang sudah disetujui oleh kedua belah pihak dan pelaksanaan panen menjadi tanggung jawab penebas.
80. *Number of Permanent Horticultural Crop Individual Agricultural Holdings with "Sold Right Before the Harvest" Harvesting System* is the number of individual holdings carrying out permanent estate crop cultivation activities in which the crops are sold on-site to the buyer when the crops are ready to be harvested and farmers will receive a price that has been agreed upon by both parties and harvesting is the responsibility of the buyer.
81. **Jumlah Usaha Pertanian Perorangan Tanaman Hortikultura Tahunan yang Tidak Panen** adalah banyaknya unit usaha perorangan yang melakukan kegiatan budi daya tanaman hortikultura tahunan yang tidak melakukan panen karena merasa rugi apabila melakukan pemanenan karena harga jual sedang turun sehingga biaya panen lebih tinggi dibandingkan nilai produksi.
81. *Number of Permanent Horticultural Crop Individual Agricultural Holdings* ual holdings carrying out permanent estate crop cultivation activities but not harvesting because they believe they will suffer a loss by harvesting since the selling price is declining so that the cost of harvesting is higher than the production value.



82. **Jumlah Usaha Pertanian Perorangan Tanaman Hortikultura Tahunan yang Belum Panen** adalah banyaknya unit usaha perorangan yang melakukan kegiatan budi daya tanaman hortikultura tahunan yang belum melakukan pemanenan pada periode subround yang ditanyakan.
83. **Lokasi jumlah tanaman rumah tangga usaha pertanian** berdasarkan lokasi tempat tinggal kepala rumah tangga usaha pertanian.
84. **Lokasi jumlah tanaman usaha pertanian perorangan** berdasarkan lokasi tempat tinggal pengelola usaha pertanian perorangan.
85. **Pemanfaatan produksi tanaman hortikultura semusim** tidak mencakup budi daya tanaman yang puso, tidak dipanen, dan belum panen.
86. **Pemanfaatan produksi tanaman hortikultura tahunan** tidak mencakup budi daya tanaman yang tidak dipanen dan belum panen.
82. **Number of Permanent Horticultural Crop Individual Agricultural Holdings Not Yet Harvesting** is the number of individual holdings carrying out permanent horticultural crop cultivation activities that have not yet been harvested in the particular subround period.
83. **The location of the number of plants for agricultural households** is based on the location where the head of agricultural household lives.
84. **The location of the number of plants for individual agricultural holdings** is based on the location where individual agricultural holder lives.
85. **Production utilization of temporary horticultural crops** not included cultivation of horticultural crops that experiencing crop failure, not harvesting, and not yet harvesting.
86. **Production utilization of permanent horticultural crops** not include cultivation of horticultural crops that are not harvesting and not yet harvesting.



<https://www.bps.go.id>



Tabel
Table

5.1

Jumlah Rumah Tangga Usaha Tanaman Semusim Menurut Provinsi dan Subsektor (rumah tangga), 2023
Number of Temporary Crops Households by Province and Subsector (households), 2023

Provinsi Province	Tanaman Semusim ¹ Temporary Crops ¹	Subsektor Subsector		
		Tanaman Pangan Food Crops	Tanaman Hortikultura Horticultural Crops	Tanaman Perkebunan Estate Crops
(1)	(2)	(3)	(4)	(5)
Aceh	511.471	449.106	88.905	11.652
Sumatera Utara	743.806	645.875	204.277	7.053
Sumatera Barat	464.760	385.432	135.455	9.893
Riau	85.234	65.993	24.736	1.642
Jambi	128.566	98.447	44.036	1.802
Sumatera Selatan	399.303	359.050	68.047	1.841
Bengkulu	106.478	77.495	38.593	527
Lampung	777.373	735.945	71.877	4.227
Kepulauan Bangka Belitung	31.456	20.654	14.930	364
Kepulauan Riau	14.808	7.705	10.300	557
DKI Jakarta	3.440	1.459	2.145	92
Jawa Barat	2.455.749	2.210.568	458.432	28.298
Jawa Tengah	2.952.673	2.614.608	656.753	182.937
DI Yogyakarta	299.138	285.619	52.987	6.697
Jawa Timur	3.607.544	3.263.708	739.643	454.064
Banten	436.740	420.503	38.734	800
Bali	167.659	143.986	45.139	2.000
Nusa Tenggara Barat	548.837	512.557	86.344	64.856
Nusa Tenggara Timur	694.714	676.589	91.575	2.937
Kalimantan Barat	372.306	349.202	43.863	2.048
Kalimantan Tengah	95.764	80.089	27.574	616
Kalimantan Selatan	280.619	259.925	50.133	207
Kalimantan Timur	59.950	44.340	23.295	319
Kalimantan Utara	26.362	22.167	8.436	208
Sulawesi Utara	115.087	88.929	43.204	546
Sulawesi Tengah	184.212	151.046	49.739	7.694
Sulawesi Selatan	744.253	701.911	94.925	5.442
Sulawesi Tenggara	129.332	101.057	30.766	16.800
Gorontalo	95.987	86.794	18.539	600
Sulawesi Barat	87.062	80.756	10.332	2.821
Maluku	109.454	99.614	24.400	249
Maluku Utara	40.933	31.646	15.495	113
Papua Barat	32.431	23.345	23.857	233
Papua Barat Daya	19.403	15.262	12.510	136
Papua	43.969	35.907	22.352	248
Papua Selatan	31.788	25.444	12.764	134
Papua Tengah	178.546	158.521	65.805	836
Papua Pegunungan	220.418	220.016	95.595	4.508
Indonesia	17.297.625	15.551.270	3.546.492	825.997

Catatan/Note: ¹Satu RTUP dapat mengusahakan lebih dari satu subsektor/ One Agricultural Household can engage in more than one subsector

Tabel
Table 5.2

Jumlah Usaha Pertanian Perorangan Tanaman Semusim Menurut Provinsi dan Subsektor (unit), 2023
Number of Temporary Crops Individual Agricultural Holdings by Province and Subsector (units), 2023

Provinsi Province	Tanaman Semusim ¹ Temporary Crops ¹	Subsektor Subsector		
		Tanaman Pangan Food Crops	Tanaman Hortikultura Horticultural Crops	Tanaman Perkebunan Estate Crops
(1)	(2)	(3)	(4)	(5)
Aceh	530.511	465.522	89.888	11.677
Sumatera Utara	751.156	651.533	205.655	7.060
Sumatera Barat	482.366	396.657	139.526	10.043
Riau	86.328	66.763	24.932	1.645
Jambi	131.306	99.979	44.844	1.833
Sumatera Selatan	404.451	363.298	68.636	1.846
Bengkulu	108.987	78.680	39.691	527
Lampung	789.721	746.730	72.657	4.247
Kepulauan Bangka Belitung	32.046	20.928	15.158	365
Kepulauan Riau	14.928	7.739	10.386	559
DKI Jakarta	3.469	1.467	2.161	92
Jawa Barat	2.471.397	2.221.535	461.711	28.431
Jawa Tengah	3.001.366	2.647.475	669.741	185.457
DI Yogyakarta	302.885	288.238	53.892	6.732
Jawa Timur	3.648.050	3.292.960	748.507	458.283
Banten	440.521	423.975	38.939	800
Bali	168.361	144.421	45.384	2.000
Nusa Tenggara Barat	555.324	518.368	86.855	65.057
Nusa Tenggara Timur	709.569	689.694	93.096	2.958
Kalimantan Barat	378.623	354.503	44.421	2.053
Kalimantan Tengah	97.089	81.048	27.783	617
Kalimantan Selatan	287.596	265.231	50.863	207
Kalimantan Timur	60.578	44.717	23.467	319
Kalimantan Utara	26.874	22.564	8.542	210
Sulawesi Utara	117.599	90.634	43.926	549
Sulawesi Tengah	191.797	156.409	51.211	8.222
Sulawesi Selatan	783.999	736.194	98.839	5.534
Sulawesi Tenggara	133.100	103.449	31.318	17.254
Gorontalo	101.682	91.793	19.032	605
Sulawesi Barat	89.836	83.034	10.456	2.895
Maluku	113.872	103.459	24.920	250
Maluku Utara	41.719	32.103	15.797	113
Papua Barat	34.093	24.184	24.973	235
Papua Barat Daya	19.851	15.624	12.810	137
Papua	45.172	36.845	22.795	252
Papua Selatan	32.347	25.893	12.835	134
Papua Tengah	179.116	158.919	65.986	836
Papua Pegunungan	220.436	220.031	95.606	4.508
Indonesia	17.588.121	15.772.596	3.597.239	834.542

Catatan/Note: ¹Satu UTP dapat mengusahakan lebih dari satu subsektor / One Individual Agricultural Holding can engage in more than one subsector



Tabel
Table

5.3

Jumlah Rumah Tangga Usaha Hortikultura Semusim Menurut Provinsi dan Kelompok Tanaman (rumah tangga), 2023
Number of Temporary Horticulture Households by Province and Horticultural Crops Category (households), 2023

Provinsi Province	Tanaman Hortikultura Semusim ¹ Temporary Horticultural Crops ¹	Kelompok Tanaman Hortikultura Semusim Category of Temporary Horticultural Crops			
		Tanaman Buah-Buahan Semusim Temporary Fruit Crops	Tanaman Sayuran Semusim Temporary Vegetable Crops	Tanaman Obat Semusim Temporary Medicinal Crops	Tanaman Hias Semusim Temporary Ornamental Crops
(1)	(2)	(3)	(4)	(5)	(6)
Aceh	88.905	4.107	84.308	2.991	440
Sumatera Utara	204.277	5.133	190.284	14.785	3.782
Sumatera Barat	135.455	2.824	129.975	5.626	941
Riau	24.736	1.550	21.385	2.911	483
Jambi	44.036	779	41.617	3.099	262
Sumatera Selatan	68.047	2.807	61.847	6.186	558
Bengkulu	38.593	852	36.983	1.765	200
Lampung	71.877	4.193	63.046	6.102	1.345
Kepulauan Bangka Belitung	14.930	633	13.138	2.186	139
Kepulauan Riau	10.300	722	9.117	1.289	424
DKI Jakarta	2.145	68	1.185	240	889
Jawa Barat	458.432	16.826	404.014	48.120	13.624
Jawa Tengah	656.753	15.704	545.173	104.533	19.946
DI Yogyakarta	52.987	1.681	45.802	6.874	992
Jawa Timur	739.643	26.055	589.505	137.298	18.152
Banten	38.734	4.730	31.129	4.982	1.062
Bali	45.139	1.258	31.447	4.140	13.407
Nusa Tenggara Barat	86.344	3.387	80.939	2.785	703
Nusa Tenggara Timur	91.575	1.675	82.197	11.019	457
Kalimantan Barat	43.863	4.463	39.646	3.090	435
Kalimantan Tengah	27.574	1.552	25.733	2.327	487
Kalimantan Selatan	50.133	2.785	44.055	4.645	986
Kalimantan Timur	23.295	994	21.469	2.019	529
Kalimantan Utara	8.436	422	7.972	618	86
Sulawesi Utara	43.204	357	41.322	3.433	805
Sulawesi Tengah	49.739	1.340	48.085	1.390	273
Sulawesi Selatan	94.925	3.650	87.065	5.974	829
Sulawesi Tenggara	30.766	1.467	28.747	1.437	344
Gorontalo	18.539	174	18.219	345	51
Sulawesi Barat	10.332	290	9.805	622	64
Maluku	24.400	881	21.972	2.455	237
Maluku Utara	15.495	391	14.909	695	103
Papua Barat	23.857	323	23.568	895	116
Papua Barat Daya	12.510	212	12.244	485	190
Papua	22.352	313	21.699	865	246
Papua Selatan	12.764	208	11.668	1.456	80
Papua Tengah	65.805	195	65.412	448	277
Papua Pegunungan	95.595	89	95.017	1.656	250
Indonesia	3.546.492	115.090	3.101.698	401.786	84.194

Catatan/Note: ¹Satu RTUP Hortikultura Semusim dapat mengusahakan lebih dari satu kelompok tanaman hortikultura semusim/
One Temporary Horticulture Household can engage in more than one category of temporary horticultural crops

Tabel
Table 5.4

Jumlah Usaha Pertanian Perorangan Hortikultura Semusim Menurut Provinsi dan Kelompok Tanaman (unit), 2023
Number of Temporary Horticulture Individual Agricultural Holdings by Province and Category of Temporary Crops (units), 2023

Provinsi Province	Tanaman Hortikultura Semusim ¹ Temporary Horticultural Crops ¹	Kelompok Tanaman Hortikultura Semusim Category of Temporary Horticultural Crops			
		Tanaman Buah-Buahan Semusim Temporary Fruit Crops	Tanaman Sayuran Semusim Temporary Vegetable Crops	Tanaman Obat Semusim Temporary Medicinal Crops	Tanaman Hias Semusim Temporary Ornamental Crops
(1)	(2)	(3)	(4)	(5)	(6)
Aceh	89.888	4.177	85.147	3.006	443
Sumatera Utara	205.655	5.154	191.512	14.861	3.800
Sumatera Barat	139.526	2.859	133.893	5.666	942
Riau	24.932	1.557	21.556	2.918	483
Jambi	44.844	785	42.393	3.122	264
Sumatera Selatan	68.636	2.830	62.372	6.224	562
Bengkulu	39.691	857	38.053	1.784	201
Lampung	72.657	4.233	63.738	6.142	1.349
Kepulauan Bangka Belitung	15.158	636	13.333	2.199	140
Kepulauan Riau	10.386	731	9.188	1.293	424
DKI Jakarta	2.161	68	1.196	240	893
Jawa Barat	461.711	16.922	406.966	48.247	13.676
Jawa Tengah	669.741	15.818	556.795	105.391	20.103
DI Yogyakarta	53.892	1.716	46.584	6.921	994
Jawa Timur	748.507	26.223	595.428	139.595	18.423
Banten	38.939	4.759	31.279	5.004	1.062
Bali	45.384	1.259	31.652	4.150	13.438
Nusa Tenggara Barat	86.855	3.397	81.426	2.795	703
Nusa Tenggara Timur	93.096	1.686	83.587	11.143	459
Kalimantan Barat	44.421	4.492	40.129	3.124	437
Kalimantan Tengah	27.783	1.561	25.916	2.339	489
Kalimantan Selatan	50.863	2.798	44.670	4.727	994
Kalimantan Timur	23.467	995	21.619	2.029	530
Kalimantan Utara	8.542	429	8.071	619	87
Sulawesi Utara	43.926	359	42.007	3.451	809
Sulawesi Tengah	51.211	1.356	49.509	1.405	273
Sulawesi Selatan	98.839	3.717	90.735	6.069	834
Sulawesi Tenggara	31.318	1.477	29.262	1.455	345
Gorontalo	19.032	176	18.704	351	51
Sulawesi Barat	10.456	295	9.916	628	64
Maluku	24.920	895	22.428	2.494	238
Maluku Utara	15.797	393	15.203	696	104
Papua Barat	24.973	325	24.615	918	131
Papua Barat Daya	12.810	213	12.541	491	191
Papua	22.795	316	22.126	871	250
Papua Selatan	12.835	208	11.728	1.461	80
Papua Tengah	65.986	196	65.584	449	277
Papua Pegunungan	95.606	89	95.028	1.656	250
Indonesia	3.597.239	115.957	3.145.889	405.934	84.793

Catatan/Note: ¹Satu UTP Hortikultura Semusim dapat mengusahakan lebih dari satu kelompok tanaman hortikultura semusim / One Temporary Horticulture Individual Agricultural Holding can engage in more than one category of temporary horticultural crops



Tabel
Table 5.5

Jumlah Rumah Tangga Usaha Hortikultura Semusim Menurut Provinsi dan Jenis Tanaman (rumah tangga), 2023
Number of Temporary Horticulture Households by Province and Type of Crops (households), 2023

Provinsi Province	Tanaman Hortikultura Semusim Temporary Horticultural Crops				
	Bawang Merah Shallot	Bawang Putih Garlic	Cabai Rawit Cayenne Pepper	Cabai Hijau Green Chili	Cabai Merah Besar Big Red Chili
(1)	(2)	(3)	(4)	(5)	(6)
Aceh	6.276	10	39.994	2.929	6.862
Sumatera Utara	11.214	31	64.904	8.429	17.216
Sumatera Barat	31.890	174	40.397	2.871	3.503
Riau	66	2	8.139	400	1.261
Jambi	4.200	34	10.132	263	2.334
Sumatera Selatan	337	6	16.344	1.678	6.003
Bengkulu	266	3	16.942	1.964	3.759
Lampung	240	1	20.842	1.910	4.267
Kepulauan Bangka Belitung	49	-	6.443	212	619
Kepulauan Riau	12	-	4.678	724	253
DKI Jakarta	22	1	147	4	17
Jawa Barat	28.164	161	106.953	19.244	10.130
Jawa Tengah	82.566	3.426	223.517	22.599	22.596
DI Yogyakarta	6.814	-	26.088	2.382	1.915
Jawa Timur	63.428	206	325.225	18.323	20.224
Banten	308	-	8.509	978	712
Bali	3.895	83	13.513	572	2.035
Nusa Tenggara Barat	22.328	1.331	31.777	4.449	5.416
Nusa Tenggara Timur	9.276	2.185	14.619	1.452	868
Kalimantan Barat	19	4	17.532	1.108	783
Kalimantan Tengah	24	-	12.563	360	182
Kalimantan Selatan	51	-	22.527	2.051	1.699
Kalimantan Timur	45	3	7.754	329	231
Kalimantan Utara	18	1	3.982	241	181
Sulawesi Utara	726	4	24.590	141	144
Sulawesi Tengah	1.264	32	31.313	931	1.033
Sulawesi Selatan	10.548	2	32.148	1.022	6.010
Sulawesi Tenggara	977	9	9.131	183	628
Gorontalo	87	-	14.867	25	94
Sulawesi Barat	870	-	3.172	158	402
Maluku	715	8	9.655	194	1.001
Maluku Utara	165	2	7.671	233	569
Papua Barat	999	13	7.836	111	166
Papua Barat Daya	214	3	4.998	18	33
Papua	211	3	8.772	200	470
Papua Selatan	17	-	4.144	42	238
Papua Tengah	287	85	3.077	43	99
Papua Pegunungan	7.706	1.058	9.812	2	237
Indonesia	296.294	8.881	1.214.707	98.775	124.190



Lanjutan Tabel/Continued Table 5.5

Provinsi Province	Tanaman Hortikultura Semusim Temporary Horticultural Crops				
	Cabai Merah Keriting Curly Red Chili	Kunyit Turmeric	Jahe Putih Besar Big White Ginger	Jahe Putih Kecil Small White Ginger	Jahe Merah Red Ginger
(1)	(7)	(8)	(9)	(10)	(11)
Aceh	12.008	1.384	763	974	209
Sumatera Utara	43.820	3.560	7.075	1.012	1.186
Sumatera Barat	43.328	2.610	1.190	774	332
Riau	1.233	1.113	165	135	359
Jambi	14.367	1.459	420	310	459
Sumatera Selatan	13.699	2.256	665	486	626
Bengkulu	6.662	243	673	85	368
Lampung	4.929	1.103	857	897	379
Kepulauan Bangka Belitung	799	1.063	109	86	156
Kepulauan Riau	392	228	57	47	55
DKI Jakarta	52	25	5	12	16
Jawa Barat	66.766	9.899	13.198	6.467	3.094
Jawa Tengah	100.585	42.448	12.283	25.150	3.706
DI Yogyakarta	7.722	2.449	586	1.899	223
Jawa Timur	19.206	74.476	28.508	38.111	3.743
Banten	2.050	1.329	166	435	734
Bali	654	1.015	1.082	503	82
Nusa Tenggara Barat	2.592	1.166	367	517	124
Nusa Tenggara Timur	1.614	4.603	3.246	3.141	633
Kalimantan Barat	471	659	885	929	506
Kalimantan Tengah	200	858	178	172	697
Kalimantan Selatan	2.119	1.996	475	138	1.133
Kalimantan Timur	824	190	324	117	191
Kalimantan Utara	171	111	102	53	99
Sulawesi Utara	1.252	752	61	79	1.421
Sulawesi Tengah	1.173	326	36	43	527
Sulawesi Selatan	3.842	2.336	1.078	264	279
Sulawesi Tenggara	787	364	371	171	117
Gorontalo	347	198	8	15	102
Sulawesi Barat	689	186	3	17	280
Maluku	1.092	1.037	867	242	101
Maluku Utara	1.036	180	17	18	377
Papua Barat	538	395	77	80	227
Papua Barat Daya	217	46	10	15	56
Papua	1.369	172	55	46	98
Papua Selatan	175	319	51	148	278
Papua Tengah	147	69	8	12	66
Papua Pegunungan	301	267	148	211	659
Indonesia	359.228	162.890	76.169	83.811	23.698



Lanjutan Tabel/Continued Table 5.5

Provinsi Province	Tanaman Hortikultura Semusim Temporary Horticultural Crops			
	Kencur East Indian Galangal	Anggrek Orchid	Mawar Rose	Krisan Chrysanthemum
(1)	(12)	(13)	(14)	(15)
Aceh	107	49	46	-
Sumatera Utara	674	147	185	744
Sumatera Barat	115	57	72	9
Riau	226	22	33	1
Jambi	414	9	25	-
Sumatera Selatan	925	27	43	3
Bengkulu	293	15	24	3
Lampung	1.816	72	33	6
Kepulauan Bangka Belitung	543	12	7	1
Kepulauan Riau	38	43	46	1
DKI Jakarta	10	27	14	1
Jawa Barat	9.958	661	1.210	1.811
Jawa Tengah	19.821	1.186	6.298	714
DI Yogyakarta	1.429	387	42	8
Jawa Timur	10.206	2.019	4.278	1.625
Banten	1.066	44	26	1
Bali	479	55	16	9
Nusa Tenggara Barat	138	40	30	6
Nusa Tenggara Timur	462	21	44	2
Kalimantan Barat	148	19	17	3
Kalimantan Tengah	234	82	71	1
Kalimantan Selatan	1.993	72	196	5
Kalimantan Timur	54	65	61	3
Kalimantan Utara	36	8	-	1
Sulawesi Utara	10	46	11	80
Sulawesi Tengah	189	16	4	3
Sulawesi Selatan	213	51	36	17
Sulawesi Tenggara	49	40	9	1
Gorontalo	6	6	3	1
Sulawesi Barat	115	11	-	-
Maluku	250	10	-	1
Maluku Utara	13	5	5	1
Papua Barat	26	8	4	1
Papua Barat Daya	9	3	1	-
Papua	16	33	8	4
Papua Selatan	63	5	3	2
Papua Tengah	2	9	2	-
Papua Pegunungan	-	1	-	-
Indonesia	52.146	5.383	12.903	5.069

Tabel
Table 5.6

Jumlah Usaha Pertanian Perorangan Hortikultura Semusim Menurut Provinsi dan Jenis Tanaman (unit), 2023
Number of Temporary Horticultural Crops Individual Agricultural Holdings by Province and Type of Crops (units), 2023

Provinsi Province	Tanaman Hortikultura Semusim Temporary Horticultural Crops				
	Bawang Merah Shallot	Bawang Putih Garlic	Cabai Rawit Cayenne Pepper	Cabai Hijau Green Chili	Cabai Merah Besar Big Red Chili
(1)	(2)	(3)	(4)	(5)	(6)
Aceh	6.334	10	40.240	2.938	6.903
Sumatera Utara	11.280	31	65.156	8.462	17.264
Sumatera Barat	33.242	174	40.927	2.936	3.543
Riau	68	2	8.166	400	1.267
Jambi	4.233	34	10.297	267	2.379
Sumatera Selatan	340	6	16.489	1.683	6.048
Bengkulu	266	3	17.389	2.001	3.803
Lampung	240	1	21.047	1.915	4.294
Kepulauan Bangka Belitung	49	-	6.511	214	622
Kepulauan Riau	12	-	4.694	726	253
DKI Jakarta	22	1	147	4	18
Jawa Barat	28.435	161	107.355	19.332	10.180
Jawa Tengah	84.028	3.462	226.713	22.835	23.030
DI Yogyakarta	7.004	-	26.338	2.403	1.933
Jawa Timur	63.971	207	327.687	18.486	20.376
Banten	308	-	8.538	981	713
Bali	3.930	83	13.581	575	2.040
Nusa Tenggara Barat	22.540	1.336	31.864	4.459	5.440
Nusa Tenggara Timur	9.419	2.220	14.776	1.456	875
Kalimantan Barat	19	4	17.663	1.115	788
Kalimantan Tengah	24	-	12.597	361	184
Kalimantan Selatan	51	-	22.734	2.069	1.714
Kalimantan Timur	45	3	7.782	329	231
Kalimantan Utara	18	1	4.006	242	189
Sulawesi Utara	739	4	24.826	141	144
Sulawesi Tengah	1.289	33	32.167	943	1.160
Sulawesi Selatan	11.310	2	32.813	1.045	6.172
Sulawesi Tenggara	985	9	9.236	184	637
Gorontalo	87	-	15.287	26	94
Sulawesi Barat	876	-	3.197	158	407
Maluku	722	8	9.800	195	1.012
Maluku Utara	167	2	7.778	233	571
Papua Barat	1.003	13	8.152	111	166
Papua Barat Daya	214	3	5.070	18	33
Papua	215	3	8.846	209	472
Papua Selatan	17	-	4.159	42	238
Papua Tengah	287	85	3.095	43	99
Papua Pegunungan	7.706	1.058	9.812	2	237
Indonesia	301.495	8.959	1.226.935	99.539	125.529



Lanjutan Tabel/Continued Table 5.6

Provinsi Province	Tanaman Hortikultura Semusim Temporary Horticultural Crops				
	Cabai Merah Keriting Curly Red Chili	Kunyit Turmeric	Jahe Putih Besar Big White Ginger	Jahe Putih Kecil Small White Ginger	Jahe Merah Red Ginger
(1)	(7)	(8)	(9)	(10)	(11)
Aceh	12.135	1.388	767	978	209
Sumatera Utara	44.052	3.579	7.115	1.015	1.188
Sumatera Barat	44.136	2.633	1.197	776	332
Riau	1.236	1.115	168	135	359
Jambi	14.532	1.472	425	311	460
Sumatera Selatan	13.801	2.258	675	489	627
Bengkulu	6.778	245	683	87	369
Lampung	4.954	1.105	864	898	379
Kepulauan Bangka Belitung	805	1.069	109	87	158
Kepulauan Riau	392	228	57	47	55
DKI Jakarta	52	25	5	12	16
Jawa Barat	67.152	9.908	13.233	6.481	3.100
Jawa Tengah	102.112	42.633	12.350	25.297	3.730
DI Yogyakarta	7.897	2.469	587	1.903	224
Jawa Timur	19.375	75.512	28.875	38.629	3.756
Banten	2.059	1.332	166	436	739
Bali	655	1.018	1.083	506	82
Nusa Tenggara Barat	2.602	1.171	368	520	124
Nusa Tenggara Timur	1.641	4.655	3.288	3.173	640
Kalimantan Barat	477	662	900	937	513
Kalimantan Tengah	200	862	178	173	700
Kalimantan Selatan	2.132	2.033	489	139	1.149
Kalimantan Timur	826	190	325	117	191
Kalimantan Utara	173	111	102	53	99
Sulawesi Utara	1.261	752	61	79	1.429
Sulawesi Tengah	1.184	327	36	43	533
Sulawesi Selatan	3.950	2.381	1.095	266	280
Sulawesi Tenggara	797	369	378	173	117
Gorontalo	349	202	8	15	103
Sulawesi Barat	698	189	3	17	281
Maluku	1.099	1.051	874	245	101
Maluku Utara	1.045	180	17	18	377
Papua Barat	538	404	77	82	237
Papua Barat Daya	218	46	10	15	56
Papua	1.377	172	55	46	98
Papua Selatan	176	319	52	150	278
Papua Tengah	149	69	8	12	66
Papua Pegunungan	301	267	148	211	659
Indonesia	363.316	164.401	76.831	84.571	23.814



Lanjutan Tabel/Continued Table 5.6

Provinsi Province	Tanaman Hortikultura Semusim Temporary Horticultural Crops			
	Kencur East Indian Galangal	Anggrek Orchid	Mawar Rose	Krisan Chrysanthemum
(1)	(12)	(13)	(14)	(15)
Aceh	107	49	46	-
Sumatera Utara	674	148	188	753
Sumatera Barat	115	57	72	9
Riau	226	22	33	1
Jambi	415	9	25	-
Sumatera Selatan	940	27	44	3
Bengkulu	296	15	24	3
Lampung	1.837	72	33	6
Kepulauan Bangka Belitung	547	13	7	1
Kepulauan Riau	38	43	46	1
DKI Jakarta	10	27	15	1
Jawa Barat	10.002	664	1.217	1.819
Jawa Tengah	19.976	1.188	6.359	733
DI Yogyakarta	1.435	387	42	8
Jawa Timur	10.244	2.025	4.312	1.672
Banten	1.077	44	26	1
Bali	479	55	16	9
Nusa Tenggara Barat	138	40	30	6
Nusa Tenggara Timur	463	21	44	2
Kalimantan Barat	148	19	17	3
Kalimantan Tengah	235	82	72	1
Kalimantan Selatan	2.017	72	196	5
Kalimantan Timur	54	65	61	3
Kalimantan Utara	36	8	-	1
Sulawesi Utara	10	46	11	80
Sulawesi Tengah	190	16	4	3
Sulawesi Selatan	219	51	36	17
Sulawesi Tenggara	49	40	9	1
Gorontalo	6	6	3	1
Sulawesi Barat	115	11	-	-
Maluku	257	10	-	1
Maluku Utara	13	5	5	1
Papua Barat	26	8	4	1
Papua Barat Daya	9	3	1	-
Papua	16	33	8	4
Papua Selatan	66	5	3	2
Papua Tengah	2	9	2	-
Papua Pegunungan	-	1	-	-
Indonesia	52.487	5.396	13.011	5.152



Tabel
Table

5.7.1

Jumlah Rumah Tangga Usaha Tanaman Bawang Merah Menurut Provinsi dan Jenis Usaha (rumah tangga), 2023
Number of Shallot Households by Province and Type of Activities (households), 2023

Provinsi Province	Jenis Usaha Type of Activities			Jumlah Total
	Hanya Budi Daya Cultivation Only	Hanya Pembibitan Nursery Only	Budi Daya dan Pembibitan Cultivation and Nursery	
(1)	(2)	(3)	(4)	(5)
Aceh	6.264	1	11	6.276
Sumatera Utara	11.181	2	31	11.214
Sumatera Barat	31.885	2	3	31.890
Riau	65	1	-	66
Jambi	4.179	1	20	4.200
Sumatera Selatan	336	1	-	337
Bengkulu	260	4	2	266
Lampung	238	-	2	240
Kepulauan Bangka Belitung	49	-	-	49
Kepulauan Riau	11	-	1	12
DKI Jakarta	15	2	5	22
Jawa Barat	26.195	55	1.914	28.164
Jawa Tengah	79.115	124	3.327	82.566
DI Yogyakarta	6.710	7	97	6.814
Jawa Timur	57.795	145	5.488	63.428
Banten	307	1	-	308
Bali	3.895	-	-	3.895
Nusa Tenggara Barat	22.225	11	92	22.328
Nusa Tenggara Timur	9.222	6	48	9.276
Kalimantan Barat	18	1	-	19
Kalimantan Tengah	24	-	-	24
Kalimantan Selatan	50	1	-	51
Kalimantan Timur	44	1	-	45
Kalimantan Utara	18	-	-	18
Sulawesi Utara	722	3	1	726
Sulawesi Tengah	1.263	-	1	1.264
Sulawesi Selatan	10.544	1	3	10.548
Sulawesi Tenggara	977	-	-	977
Gorontalo	86	1	-	87
Sulawesi Barat	866	1	3	870
Maluku	708	5	2	715
Maluku Utara	165	-	-	165
Papua Barat	996	2	1	999
Papua Barat Daya	214	-	-	214
Papua	210	-	1	211
Papua Selatan	17	-	-	17
Papua Tengah	287	-	-	287
Papua Pegunungan	7.703	1	2	7.706
Indonesia	284.859	380	11.055	296.294

Tabel
Table

5.7.2

Jumlah Rumah Tangga Usaha Tanaman Bawang Putih Menurut Provinsi dan Jenis Usaha (rumah tangga), 2023
Number of Garlic Households by Province and Type of Activities (households), 2023

Provinsi Province	Jenis Usaha Type of Activities			Jumlah Total
	Hanya Budi Daya Cultivation Only	Hanya Pembibitan Nursery Only	Budi Daya dan Pembibitan Cultivation and Nursery	
(1)	(2)	(3)	(4)	(5)
Aceh	10	-	-	10
Sumatera Utara	31	-	-	31
Sumatera Barat	174	-	-	174
Riau	2	-	-	2
Jambi	33	1	-	34
Sumatera Selatan	5	1	-	6
Bengkulu	3	-	-	3
Lampung	1	-	-	1
Kepulauan Bangka Belitung	-	-	-	-
Kepulauan Riau	-	-	-	-
DKI Jakarta	1	-	-	1
Jawa Barat	157	2	2	161
Jawa Tengah	3.377	6	43	3.426
DI Yogyakarta	-	-	-	-
Jawa Timur	197	9	-	206
Banten	-	-	-	-
Bali	83	-	-	83
Nusa Tenggara Barat	1.322	-	9	1.331
Nusa Tenggara Timur	2.180	1	4	2.185
Kalimantan Barat	4	-	-	4
Kalimantan Tengah	-	-	-	-
Kalimantan Selatan	-	-	-	-
Kalimantan Timur	3	-	-	3
Kalimantan Utara	1	-	-	1
Sulawesi Utara	4	-	-	4
Sulawesi Tengah	32	-	-	32
Sulawesi Selatan	2	-	-	2
Sulawesi Tenggara	9	-	-	9
Gorontalo	-	-	-	-
Sulawesi Barat	-	-	-	-
Maluku	6	2	-	8
Maluku Utara	2	-	-	2
Papua Barat	13	-	-	13
Papua Barat Daya	3	-	-	3
Papua	3	-	-	3
Papua Selatan	-	-	-	-
Papua Tengah	85	-	-	85
Papua Pegunungan	1.058	-	-	1.058
Indonesia	8.801	22	58	8.881



Tabel
Table

5.7.3

Jumlah Rumah Tangga Usaha Tanaman Cabai Rawit Menurut Provinsi dan Jenis Usaha (rumah tangga), 2023
Number of Cayenne Pepper Households by Province and Type of Activities (households), 2023

Provinsi Province	Jenis Usaha Type of Activities			Jumlah Total
	Hanya Budi Daya Cultivation Only	Hanya Pembibitan Nursery Only	Budi Daya dan Pembibitan Cultivation and Nursery	
(1)	(2)	(3)	(4)	(5)
Aceh	39.864	59	71	39.994
Sumatera Utara	64.564	189	151	64.904
Sumatera Barat	40.102	192	103	40.397
Riau	8.046	69	24	8.139
Jambi	10.038	34	60	10.132
Sumatera Selatan	16.212	36	96	16.344
Bengkulu	16.636	16	290	16.942
Lampung	20.660	141	41	20.842
Kepulauan Bangka Belitung	6.409	19	15	6.443
Kepulauan Riau	4.595	45	38	4.678
DKI Jakarta	119	20	8	147
Jawa Barat	105.738	603	612	106.953
Jawa Tengah	220.925	1.480	1.112	223.517
DI Yogyakarta	25.926	116	46	26.088
Jawa Timur	320.932	3.190	1.103	325.225
Banten	8.426	38	45	8.509
Bali	13.409	69	35	13.513
Nusa Tenggara Barat	31.460	161	156	31.777
Nusa Tenggara Timur	14.541	11	67	14.619
Kalimantan Barat	17.360	47	125	17.532
Kalimantan Tengah	12.223	82	258	12.563
Kalimantan Selatan	21.971	245	311	22.527
Kalimantan Timur	7.564	110	80	7.754
Kalimantan Utara	3.915	12	55	3.982
Sulawesi Utara	24.380	66	144	24.590
Sulawesi Tengah	31.223	42	48	31.313
Sulawesi Selatan	31.982	97	69	32.148
Sulawesi Tenggara	9.091	17	23	9.131
Gorontalo	14.837	15	15	14.867
Sulawesi Barat	3.162	6	4	3.172
Maluku	9.587	24	44	9.655
Maluku Utara	7.605	38	28	7.671
Papua Barat	7.750	37	49	7.836
Papua Barat Daya	4.976	9	13	4.998
Papua	8.701	24	47	8.772
Papua Selatan	4.133	2	9	4.144
Papua Tengah	3.060	10	7	3.077
Papua Pegunungan	9.811	-	1	9.812
Indonesia	1.201.933	7.371	5.403	1.214.707

Tabel
Table

5.7.4

Jumlah Rumah Tangga Usaha Tanaman Cabai Hijau Menurut Provinsi dan Jenis Usaha (rumah tangga), 2023
Number of Green Chili Households by Province and Type of Activities (households), 2023

Provinsi Province	Jenis Usaha Type of Activities			Jumlah Total
	Hanya Budi Daya Cultivation Only	Hanya Pembibitan Nursery Only	Budi Daya dan Pembibitan Cultivation and Nursery	
(1)	(2)	(3)	(4)	(5)
Aceh	2.911	10	8	2.929
Sumatera Utara	8.377	44	8	8.429
Sumatera Barat	2.854	12	5	2.871
Riau	395	1	4	400
Jambi	256	5	2	263
Sumatera Selatan	1.659	12	7	1.678
Bengkulu	1.961	2	1	1.964
Lampung	1.879	27	4	1.910
Kepulauan Bangka Belitung	212	-	-	212
Kepulauan Riau	713	9	2	724
DKI Jakarta	2	1	1	4
Jawa Barat	18.965	97	182	19.244
Jawa Tengah	22.361	174	64	22.599
DI Yogyakarta	2.367	11	4	2.382
Jawa Timur	18.063	209	51	18.323
Banten	968	2	8	978
Bali	571	1	-	572
Nusa Tenggara Barat	4.400	31	18	4.449
Nusa Tenggara Timur	1.451	-	1	1.452
Kalimantan Barat	1.098	3	7	1.108
Kalimantan Tengah	354	4	2	360
Kalimantan Selatan	1.982	58	11	2.051
Kalimantan Timur	324	4	1	329
Kalimantan Utara	228	3	10	241
Sulawesi Utara	141	-	-	141
Sulawesi Tengah	925	5	1	931
Sulawesi Selatan	1.021	1	-	1.022
Sulawesi Tenggara	180	1	2	183
Gorontalo	25	-	-	25
Sulawesi Barat	156	1	1	158
Maluku	192	-	2	194
Maluku Utara	233	-	-	233
Papua Barat	109	1	1	111
Papua Barat Daya	17	-	1	18
Papua	199	1	-	200
Papua Selatan	42	-	-	42
Papua Tengah	43	-	-	43
Papua Pegunungan	2	-	-	2
Indonesia	97.636	730	409	98.775



Tabel
Table

5.7.5

Jumlah Rumah Tangga Usaha Tanaman Cabai Merah Besar Menurut Provinsi dan Jenis Usaha (rumah tangga), 2023
Number of Big Red Chili Households by Province and Type of Activities (households), 2023

Provinsi Province	Jenis Usaha Type of Activities			Jumlah Total
	Hanya Budi Daya Cultivation Only	Hanya Pembibitan Nursery Only	Budi Daya dan Pembibitan Cultivation and Nursery	
(1)	(2)	(3)	(4)	(5)
Aceh	6.795	44	23	6.862
Sumatera Utara	17.088	85	43	17.216
Sumatera Barat	3.470	16	17	3.503
Riau	1.239	14	8	1.261
Jambi	2.298	24	12	2.334
Sumatera Selatan	5.956	19	28	6.003
Bengkulu	3.728	15	16	3.759
Lampung	4.231	32	4	4.267
Kepulauan Bangka Belitung	615	2	2	619
Kepulauan Riau	249	3	1	253
DKI Jakarta	13	3	1	17
Jawa Barat	9.979	65	86	10.130
Jawa Tengah	22.267	197	132	22.596
DI Yogyakarta	1.892	16	7	1.915
Jawa Timur	19.864	232	128	20.224
Banten	703	6	3	712
Bali	1.989	36	10	2.035
Nusa Tenggara Barat	5.368	40	8	5.416
Nusa Tenggara Timur	863	1	4	868
Kalimantan Barat	773	3	7	783
Kalimantan Tengah	181	1	-	182
Kalimantan Selatan	1.671	22	6	1.699
Kalimantan Timur	226	5	-	231
Kalimantan Utara	181	-	-	181
Sulawesi Utara	143	-	1	144
Sulawesi Tengah	1.029	1	3	1.033
Sulawesi Selatan	5.956	13	41	6.010
Sulawesi Tenggara	622	4	2	628
Gorontalo	94	-	-	94
Sulawesi Barat	400	1	1	402
Maluku	995	1	5	1.001
Maluku Utara	567	2	-	569
Papua Barat	162	4	-	166
Papua Barat Daya	33	-	-	33
Papua	467	1	2	470
Papua Selatan	238	-	-	238
Papua Tengah	98	-	1	99
Papua Pegunungan	237	-	-	237
Indonesia	122.680	908	602	124.190

Tabel
Table 5.7.6

Jumlah Rumah Tangga Usaha Tanaman Cabai Merah Keriting Menurut Provinsi dan Jenis Usaha (rumah tangga), 2023
Number of Curly Red Chili Households by Province and Type of Activities (households), 2023

Provinsi Province	Jenis Usaha Type of Activities			Jumlah Total
	Hanya Budi Daya Cultivation Only	Hanya Pembibitan Nursery Only	Budi Daya dan Pembibitan Cultivation and Nursery	
(1)	(2)	(3)	(4)	(5)
Aceh	11.977	26	5	12.008
Sumatera Utara	43.482	102	236	43.820
Sumatera Barat	42.981	237	110	43.328
Riau	1.212	11	10	1.233
Jambi	14.282	52	33	14.367
Sumatera Selatan	12.989	50	660	13.699
Bengkulu	6.554	11	97	6.662
Lampung	4.881	39	9	4.929
Kepulauan Bangka Belitung	797	1	1	799
Kepulauan Riau	387	4	1	392
DKI Jakarta	41	10	1	52
Jawa Barat	66.303	226	237	66.766
Jawa Tengah	99.408	813	364	100.585
DI Yogyakarta	7.662	42	18	7.722
Jawa Timur	18.938	221	47	19.206
Banten	2.018	20	12	2.050
Bali	649	2	3	654
Nusa Tenggara Barat	2.562	19	11	2.592
Nusa Tenggara Timur	1.605	2	7	1.614
Kalimantan Barat	464	4	3	471
Kalimantan Tengah	194	5	1	200
Kalimantan Selatan	1.987	123	9	2.119
Kalimantan Timur	817	3	4	824
Kalimantan Utara	168	-	3	171
Sulawesi Utara	1.239	6	7	1.252
Sulawesi Tengah	1.166	4	3	1.173
Sulawesi Selatan	3.839	-	3	3.842
Sulawesi Tenggara	784	1	2	787
Gorontalo	347	-	-	347
Sulawesi Barat	681	1	7	689
Maluku	1.090	-	2	1.092
Maluku Utara	1.029	3	4	1.036
Papua Barat	537	-	1	538
Papua Barat Daya	214	1	2	217
Papua	1.362	5	2	1.369
Papua Selatan	175	-	-	175
Papua Tengah	145	2	-	147
Papua Pegunungan	301	-	-	301
Indonesia	355.267	2.046	1.915	359.228



Tabel
Table

5.7.7

Jumlah Rumah Tangga Usaha Tanaman Kunyit Menurut Provinsi dan Jenis Usaha (rumah tangga), 2023
Number of Turmeric Households by Province and Type of Activities (households), 2023

Provinsi Province	Jenis Usaha Type of Activities			Jumlah Total
	Hanya Budi Daya Cultivation Only	Hanya Pembibitan Nursery Only	Budi Daya dan Pembibitan Cultivation and Nursery	
(1)	(2)	(3)	(4)	(5)
Aceh	1.383	-	1	1.384
Sumatera Utara	3.541	11	8	3.560
Sumatera Barat	2.602	4	4	2.610
Riau	1.106	7	-	1.113
Jambi	1.454	2	3	1.459
Sumatera Selatan	2.250	3	3	2.256
Bengkulu	242	1	-	243
Lampung	1.101	-	2	1.103
Kepulauan Bangka Belitung	1.062	1	-	1.063
Kepulauan Riau	216	11	1	228
DKI Jakarta	18	7	-	25
Jawa Barat	9.854	18	27	9.899
Jawa Tengah	42.399	29	20	42.448
DI Yogyakarta	2.444	4	1	2.449
Jawa Timur	74.209	46	221	74.476
Banten	1.319	2	8	1.329
Bali	1.013	-	2	1.015
Nusa Tenggara Barat	1.158	8	-	1.166
Nusa Tenggara Timur	4.345	-	258	4.603
Kalimantan Barat	654	4	1	659
Kalimantan Tengah	847	5	6	858
Kalimantan Selatan	1.983	8	5	1.996
Kalimantan Timur	166	24	-	190
Kalimantan Utara	110	1	-	111
Sulawesi Utara	748	1	3	752
Sulawesi Tengah	326	-	-	326
Sulawesi Selatan	2.328	2	6	2.336
Sulawesi Tenggara	364	-	-	364
Gorontalo	198	-	-	198
Sulawesi Barat	186	-	-	186
Maluku	1.036	1	-	1.037
Maluku Utara	178	2	-	180
Papua Barat	395	-	-	395
Papua Barat Daya	45	1	-	46
Papua	171	-	1	172
Papua Selatan	319	-	-	319
Papua Tengah	67	1	1	69
Papua Pegunungan	267	-	-	267
Indonesia	162.104	204	582	162.890

Tabel
Table 5.7.8

Jumlah Rumah Tangga Usaha Tanaman Jahe Putih Besar Menurut Provinsi dan Jenis Usaha (rumah tangga), 2023
Number of Big White Ginger Households by Province and Type of Activities (households), 2023

Provinsi Province	Jenis Usaha Type of Activities			Jumlah Total
	Hanya Budi Daya Cultivation Only	Hanya Pembibitan Nursery Only	Budi Daya dan Pembibitan Cultivation and Nursery	
(1)	(2)	(3)	(4)	(5)
Aceh	761	-	2	763
Sumatera Utara	6.984	10	81	7.075
Sumatera Barat	1.186	3	1	1.190
Riau	163	2	-	165
Jambi	418	1	1	420
Sumatera Selatan	661	2	2	665
Bengkulu	670	2	1	673
Lampung	854	3	-	857
Kepulauan Bangka Belitung	109	-	-	109
Kepulauan Riau	52	5	-	57
DKI Jakarta	4	1	-	5
Jawa Barat	13.037	23	138	13.198
Jawa Tengah	12.204	20	59	12.283
DI Yogyakarta	586	-	-	586
Jawa Timur	28.408	25	75	28.508
Banten	166	-	-	166
Bali	1.081	-	1	1.082
Nusa Tenggara Barat	367	-	-	367
Nusa Tenggara Timur	3.243	1	2	3.246
Kalimantan Barat	876	2	7	885
Kalimantan Tengah	171	-	7	178
Kalimantan Selatan	475	-	-	475
Kalimantan Timur	322	2	-	324
Kalimantan Utara	99	2	1	102
Sulawesi Utara	61	-	-	61
Sulawesi Tengah	36	-	-	36
Sulawesi Selatan	1.078	-	-	1.078
Sulawesi Tenggara	370	1	-	371
Gorontalo	8	-	-	8
Sulawesi Barat	3	-	-	3
Maluku	862	1	4	867
Maluku Utara	17	-	-	17
Papua Barat	77	-	-	77
Papua Barat Daya	10	-	-	10
Papua	55	-	-	55
Papua Selatan	51	-	-	51
Papua Tengah	8	-	-	8
Papua Pegunungan	148	-	-	148
Indonesia	75.681	106	382	76.169



Tabel
Table

5.7.9

Jumlah Rumah Tangga Usaha Tanaman Jahe Putih Kecil Menurut Provinsi dan Jenis Usaha (rumah tangga), 2023
Number of Small White Ginger Households by Province and Type of Activities (households), 2023

Provinsi Province	Jenis Usaha Type of Activities			Jumlah Total
	Hanya Budi Daya Cultivation Only	Hanya Pembibitan Nursery Only	Budi Daya dan Pembibitan Cultivation and Nursery	
(1)	(2)	(3)	(4)	(5)
Aceh	973	-	1	974
Sumatera Utara	1.000	-	12	1.012
Sumatera Barat	771	1	2	774
Riau	134	1	-	135
Jambi	307	1	2	310
Sumatera Selatan	486	-	-	486
Bengkulu	84	1	-	85
Lampung	895	2	-	897
Kepulauan Bangka Belitung	86	-	-	86
Kepulauan Riau	47	-	-	47
DKI Jakarta	9	3	-	12
Jawa Barat	6.405	11	51	6.467
Jawa Tengah	25.091	23	36	25.150
DI Yogyakarta	1.894	4	1	1.899
Jawa Timur	37.784	32	295	38.111
Banten	435	-	-	435
Bali	502	1	-	503
Nusa Tenggara Barat	515	2	-	517
Nusa Tenggara Timur	3.141	-	-	3.141
Kalimantan Barat	918	2	9	929
Kalimantan Tengah	170	1	1	172
Kalimantan Selatan	134	4	-	138
Kalimantan Timur	111	4	2	117
Kalimantan Utara	51	1	1	53
Sulawesi Utara	79	-	-	79
Sulawesi Tengah	43	-	-	43
Sulawesi Selatan	264	-	-	264
Sulawesi Tenggara	171	-	-	171
Gorontalo	15	-	-	15
Sulawesi Barat	17	-	-	17
Maluku	242	-	-	242
Maluku Utara	18	-	-	18
Papua Barat	80	-	-	80
Papua Barat Daya	15	-	-	15
Papua	46	-	-	46
Papua Selatan	146	-	2	148
Papua Tengah	12	-	-	12
Papua Pegunungan	211	-	-	211
Indonesia	83.302	94	415	83.811

Tabel
Table

5.7.10

Jumlah Rumah Tangga Usaha Tanaman Jahe Merah Menurut Provinsi dan Jenis Usaha (rumah tangga), 2023
Number of Red Ginger Households by Province and Type of Activities (households), 2023

Provinsi Province	Jenis Usaha Type of Activities			Jumlah Total
	Hanya Budi Daya Cultivation Only	Hanya Pembibitan Nursery Only	Budi Daya dan Pembibitan Cultivation and Nursery	
(1)	(2)	(3)	(4)	(5)
Aceh	208	1	-	209
Sumatera Utara	1.175	11	-	1.186
Sumatera Barat	327	4	1	332
Riau	354	5	-	359
Jambi	456	3	-	459
Sumatera Selatan	622	4	-	626
Bengkulu	365	1	2	368
Lampung	374	3	2	379
Kepulauan Bangka Belitung	155	1	-	156
Kepulauan Riau	51	4	-	55
DKI Jakarta	11	5	-	16
Jawa Barat	3.033	35	26	3.094
Jawa Tengah	3.675	19	12	3.706
DI Yogyakarta	218	5	-	223
Jawa Timur	3.675	59	9	3.743
Banten	727	2	5	734
Bali	81	1	-	82
Nusa Tenggara Barat	122	2	-	124
Nusa Tenggara Timur	630	1	2	633
Kalimantan Barat	500	5	1	506
Kalimantan Tengah	683	7	7	697
Kalimantan Selatan	1.120	12	1	1.133
Kalimantan Timur	183	7	1	191
Kalimantan Utara	97	2	-	99
Sulawesi Utara	1.418	2	1	1.421
Sulawesi Tengah	526	1	-	527
Sulawesi Selatan	276	1	2	279
Sulawesi Tenggara	117	-	-	117
Gorontalo	102	-	-	102
Sulawesi Barat	279	-	1	280
Maluku	101	-	-	101
Maluku Utara	375	2	-	377
Papua Barat	227	-	-	227
Papua Barat Daya	54	2	-	56
Papua	98	-	-	98
Papua Selatan	275	2	1	278
Papua Tengah	64	1	1	66
Papua Pegunungan	659	-	-	659
Indonesia	23.413	210	75	23.698



Tabel
Table

5.7.11

Jumlah Rumah Tangga Usaha Tanaman Kencur Menurut Provinsi dan Jenis Usaha (rumah tangga), 2023
Number of East Indian Galangal Households by Province and Type of Activities (households), 2023

Provinsi Province	Jenis Usaha Type of Activities			Jumlah Total
	Hanya Budi Daya Cultivation Only	Hanya Pembibitan Nursery Only	Budi Daya dan Pembibitan Cultivation and Nursery	
(1)	(2)	(3)	(4)	(5)
Aceh	107	-	-	107
Sumatera Utara	668	6	-	674
Sumatera Barat	114	1	-	115
Riau	225	1	-	226
Jambi	414	-	-	414
Sumatera Selatan	920	2	3	925
Bengkulu	293	-	-	293
Lampung	1.813	1	2	1.816
Kepulauan Bangka Belitung	543	-	-	543
Kepulauan Riau	37	1	-	38
DKI Jakarta	6	3	1	10
Jawa Barat	9.256	16	686	9.958
Jawa Tengah	19.664	29	128	19.821
DI Yogyakarta	1.421	6	2	1.429
Jawa Timur	10.177	19	10	10.206
Banten	1.065	1	-	1.066
Bali	478	1	-	479
Nusa Tenggara Barat	138	-	-	138
Nusa Tenggara Timur	462	-	-	462
Kalimantan Barat	143	-	5	148
Kalimantan Tengah	232	1	1	234
Kalimantan Selatan	1.983	7	3	1.993
Kalimantan Timur	51	3	-	54
Kalimantan Utara	32	4	-	36
Sulawesi Utara	10	-	-	10
Sulawesi Tengah	189	-	-	189
Sulawesi Selatan	213	-	-	213
Sulawesi Tenggara	49	-	-	49
Gorontalo	6	-	-	6
Sulawesi Barat	115	-	-	115
Maluku	250	-	-	250
Maluku Utara	13	-	-	13
Papua Barat	26	-	-	26
Papua Barat Daya	9	-	-	9
Papua	16	-	-	16
Papua Selatan	63	-	-	63
Papua Tengah	2	-	-	2
Papua Pegunungan	-	-	-	-
Indonesia	51.203	102	841	52.146

Tabel
Table 5.7.12

Jumlah Rumah Tangga Usaha Tanaman Anggrek Menurut Provinsi dan Jenis Usaha (rumah tangga), 2023
Number of Orchid Households by Province and Type of Activities (households), 2023

Provinsi <i>Province</i>	Jenis Usaha <i>Type of Activities</i>			Jumlah <i>Total</i>
	Hanya Budi Daya <i>Cultivation Only</i>	Hanya Pembibitan <i>Nursery Only</i>	Budi Daya dan Pembibitan <i>Cultivation and Nursery</i>	
(1)	(2)	(3)	(4)	(5)
Aceh	39	5	5	49
Sumatera Utara	124	18	5	147
Sumatera Barat	37	13	7	57
Riau	19	3	-	22
Jambi	4	4	1	9
Sumatera Selatan	16	6	5	27
Bengkulu	9	6	-	15
Lampung	51	17	4	72
Kepulauan Bangka Belitung	11	1	-	12
Kepulauan Riau	26	15	2	43
DKI Jakarta	18	6	3	27
Jawa Barat	583	58	20	661
Jawa Tengah	950	162	74	1.186
DI Yogyakarta	301	60	26	387
Jawa Timur	1.672	256	91	2.019
Banten	36	4	4	44
Bali	43	9	3	55
Nusa Tenggara Barat	30	9	1	40
Nusa Tenggara Timur	19	2	-	21
Kalimantan Barat	11	6	2	19
Kalimantan Tengah	39	38	5	82
Kalimantan Selatan	43	26	3	72
Kalimantan Timur	47	16	2	65
Kalimantan Utara	7	1	-	8
Sulawesi Utara	44	2	-	46
Sulawesi Tengah	12	4	-	16
Sulawesi Selatan	34	15	2	51
Sulawesi Tenggara	32	7	1	40
Gorontalo	2	4	-	6
Sulawesi Barat	8	1	2	11
Maluku	6	4	-	10
Maluku Utara	3	2	-	5
Papua Barat	6	1	1	8
Papua Barat Daya	2	1	-	3
Papua	30	2	1	33
Papua Selatan	4	1	-	5
Papua Tengah	6	3	-	9
Papua Pegunungan	1	-	-	1
Indonesia	4.325	788	270	5.383



Tabel
Table

5.7.13

Jumlah Rumah Tangga Usaha Tanaman Mawar Menurut Provinsi dan Jenis Usaha (rumah tangga), 2023
Number of Rose Households by Province and Type of Activities (households), 2023

Provinsi Province	Jenis Usaha Type of Activities			Jumlah Total
	Hanya Budi Daya Cultivation Only	Hanya Pembibitan Nursery Only	Budi Daya dan Pembibitan Cultivation and Nursery	
(1)	(2)	(3)	(4)	(5)
Aceh	38	5	3	46
Sumatera Utara	116	66	3	185
Sumatera Barat	49	20	3	72
Riau	27	6	-	33
Jambi	10	15	-	25
Sumatera Selatan	27	12	4	43
Bengkulu	12	12	-	24
Lampung	22	11	-	33
Kepulauan Bangka Belitung	3	3	1	7
Kepulauan Riau	25	19	2	46
DKI Jakarta	8	4	2	14
Jawa Barat	1.078	119	13	1.210
Jawa Tengah	6.193	84	21	6.298
DI Yogyakarta	33	9	-	42
Jawa Timur	4.044	216	18	4.278
Banten	20	6	-	26
Bali	9	4	3	16
Nusa Tenggara Barat	11	19	-	30
Nusa Tenggara Timur	37	6	1	44
Kalimantan Barat	6	10	1	17
Kalimantan Tengah	32	37	2	71
Kalimantan Selatan	178	16	2	196
Kalimantan Timur	51	9	1	61
Kalimantan Utara	-	-	-	-
Sulawesi Utara	11	-	-	11
Sulawesi Tengah	2	2	-	4
Sulawesi Selatan	8	26	2	36
Sulawesi Tenggara	8	-	1	9
Gorontalo	1	2	-	3
Sulawesi Barat	-	-	-	-
Maluku	-	-	-	-
Maluku Utara	4	1	-	5
Papua Barat	4	-	-	4
Papua Barat Daya	1	-	-	1
Papua	7	-	1	8
Papua Selatan	3	-	-	3
Papua Tengah	2	-	-	2
Papua Pegunungan	-	-	-	-
Indonesia	12.080	739	84	12.903

Tabel
Table

5.7.14

Jumlah Rumah Tangga Usaha Tanaman Krisan Menurut Provinsi dan Jenis Usaha (rumah tangga), 2023
Number of Chrysanthemum Households by Province and Type of Activities (households), 2023

Provinsi Province	Jenis Usaha Type of Activities			Jumlah Total
	Hanya Budi Daya Cultivation Only	Hanya Pembibitan Nursery Only	Budi Daya dan Pembibitan Cultivation and Nursery	
(1)	(2)	(3)	(4)	(5)
Aceh	-	-	-	-
Sumatera Utara	744	-	-	744
Sumatera Barat	4	2	3	9
Riau	-	1	-	1
Jambi	-	-	-	-
Sumatera Selatan	2	-	1	3
Bengkulu	2	1	-	3
Lampung	5	1	-	6
Kepulauan Bangka Belitung	1	-	-	1
Kepulauan Riau	-	1	-	1
DKI Jakarta	1	-	-	1
Jawa Barat	1.706	35	70	1.811
Jawa Tengah	696	13	5	714
DI Yogyakarta	8	-	-	8
Jawa Timur	1.583	33	9	1.625
Banten	-	1	-	1
Bali	7	1	1	9
Nusa Tenggara Barat	5	1	-	6
Nusa Tenggara Timur	1	1	-	2
Kalimantan Barat	1	2	-	3
Kalimantan Tengah	-	1	-	1
Kalimantan Selatan	2	3	-	5
Kalimantan Timur	2	1	-	3
Kalimantan Utara	-	1	-	1
Sulawesi Utara	77	-	3	80
Sulawesi Tengah	2	1	-	3
Sulawesi Selatan	7	9	1	17
Sulawesi Tenggara	1	-	-	1
Gorontalo	1	-	-	1
Sulawesi Barat	-	-	-	-
Maluku	-	1	-	1
Maluku Utara	1	-	-	1
Papua Barat	1	-	-	1
Papua Barat Daya	-	-	-	-
Papua	4	-	-	4
Papua Selatan	2	-	-	2
Papua Tengah	-	-	-	-
Papua Pegunungan	-	-	-	-
Indonesia	4.866	110	93	5.069



Tabel
Table 5.8.1

Jumlah Usaha Pertanian Perorangan Tanaman Bawang Merah Menurut Provinsi dan Jenis Usaha (unit), 2023
Number of Shallot Individual Agricultural Holdings by Province and Type of Activities (units), 2023

Provinsi Province	Jenis Usaha Type of Activities			Jumlah Total
	Hanya Budi Daya Cultivation Only	Hanya Pembibitan Nursery Only	Budi Daya dan Pembibitan Cultivation and Nursery	
(1)	(2)	(3)	(4)	(5)
Aceh	6.322	1	11	6.334
Sumatera Utara	11.247	2	31	11.280
Sumatera Barat	33.237	2	3	33.242
Riau	67	1	-	68
Jambi	4.212	1	20	4.233
Sumatera Selatan	339	1	-	340
Bengkulu	260	4	2	266
Lampung	238	-	2	240
Kepulauan Bangka Belitung	49	-	-	49
Kepulauan Riau	11	-	1	12
DKI Jakarta	15	2	5	22
Jawa Barat	26.457	56	1.922	28.435
Jawa Tengah	80.543	128	3.357	84.028
DI Yogyakarta	6.900	7	97	7.004
Jawa Timur	58.296	146	5.529	63.971
Banten	307	1	-	308
Bali	3.930	-	-	3.930
Nusa Tenggara Barat	22.437	11	92	22.540
Nusa Tenggara Timur	9.365	6	48	9.419
Kalimantan Barat	18	1	-	19
Kalimantan Tengah	24	-	-	24
Kalimantan Selatan	50	1	-	51
Kalimantan Timur	44	1	-	45
Kalimantan Utara	18	-	-	18
Sulawesi Utara	735	3	1	739
Sulawesi Tengah	1.288	-	1	1.289
Sulawesi Selatan	11.306	1	3	11.310
Sulawesi Tenggara	985	-	-	985
Gorontalo	86	1	-	87
Sulawesi Barat	872	1	3	876
Maluku	714	6	2	722
Maluku Utara	167	-	-	167
Papua Barat	1.000	2	1	1.003
Papua Barat Daya	214	-	-	214
Papua	214	-	1	215
Papua Selatan	17	-	-	17
Papua Tengah	287	-	-	287
Papua Pegunungan	7.703	1	2	7.706
Indonesia	289.974	387	11.134	301.495

Tabel
Table

5.8.2

Jumlah Usaha Pertanian Perorangan Tanaman Bawang Putih Menurut Provinsi dan Jenis Usaha (unit), 2023
Number of Garlic Individual Agricultural Holdings by Province and Type of Activities (units), 2023

Provinsi Province	Jenis Usaha Type of Activities			Jumlah Total
	Hanya Budi Daya Cultivation Only	Hanya Pembibitan Nursery Only	Budi Daya dan Pembibitan Cultivation and Nursery	
(1)	(2)	(3)	(4)	(5)
Aceh	10	-	-	10
Sumatera Utara	31	-	-	31
Sumatera Barat	174	-	-	174
Riau	2	-	-	2
Jambi	33	1	-	34
Sumatera Selatan	5	1	-	6
Bengkulu	3	-	-	3
Lampung	1	-	-	1
Kepulauan Bangka Belitung	-	-	-	-
Kepulauan Riau	-	-	-	-
DKI Jakarta	1	-	-	1
Jawa Barat	157	2	2	161
Jawa Tengah	3.413	6	43	3.462
DI Yogyakarta	-	-	-	-
Jawa Timur	198	9	-	207
Banten	-	-	-	-
Bali	83	-	-	83
Nusa Tenggara Barat	1.327	-	9	1.336
Nusa Tenggara Timur	2.215	1	4	2.220
Kalimantan Barat	4	-	-	4
Kalimantan Tengah	-	-	-	-
Kalimantan Selatan	-	-	-	-
Kalimantan Timur	3	-	-	3
Kalimantan Utara	1	-	-	1
Sulawesi Utara	4	-	-	4
Sulawesi Tengah	33	-	-	33
Sulawesi Selatan	2	-	-	2
Sulawesi Tenggara	9	-	-	9
Gorontalo	-	-	-	-
Sulawesi Barat	-	-	-	-
Maluku	6	2	-	8
Maluku Utara	2	-	-	2
Papua Barat	13	-	-	13
Papua Barat Daya	3	-	-	3
Papua	3	-	-	3
Papua Selatan	-	-	-	-
Papua Tengah	85	-	-	85
Papua Pegunungan	1.058	-	-	1.058
Indonesia	8.879	22	58	8.959



Tabel
Table

5.8.3

Jumlah Usaha Pertanian Perorangan Tanaman Cabai Rawit Menurut Provinsi dan Jenis Usaha (unit), 2023
Number of Cayenne Pepper Individual Agricultural Holdings by Province and Type of Activities (units), 2023

Provinsi Province	Jenis Usaha Type of Activities			Jumlah Total
	Hanya Budi Daya Cultivation Only	Hanya Pembibitan Nursery Only	Budi Daya dan Pembibitan Cultivation and Nursery	
(1)	(2)	(3)	(4)	(5)
Aceh	40.110	59	71	40.240
Sumatera Utara	64.814	192	150	65.156
Sumatera Barat	40.630	197	100	40.927
Riau	8.073	70	23	8.166
Jambi	10.203	34	60	10.297
Sumatera Selatan	16.357	36	96	16.489
Bengkulu	17.074	18	297	17.389
Lampung	20.864	142	41	21.047
Kepulauan Bangka Belitung	6.477	19	15	6.511
Kepulauan Riau	4.611	45	38	4.694
DKI Jakarta	119	20	8	147
Jawa Barat	106.133	616	606	107.355
Jawa Tengah	224.108	1.567	1.038	226.713
DI Yogyakarta	26.176	118	44	26.338
Jawa Timur	323.365	3.257	1.065	327.687
Banten	8.455	38	45	8.538
Bali	13.477	70	34	13.581
Nusa Tenggara Barat	31.546	163	155	31.864
Nusa Tenggara Timur	14.697	12	67	14.776
Kalimantan Barat	17.491	47	125	17.663
Kalimantan Tengah	12.257	82	258	12.597
Kalimantan Selatan	22.175	255	304	22.734
Kalimantan Timur	7.591	111	80	7.782
Kalimantan Utara	3.939	12	55	4.006
Sulawesi Utara	24.614	66	146	24.826
Sulawesi Tengah	32.075	42	50	32.167
Sulawesi Selatan	32.647	99	67	32.813
Sulawesi Tenggara	9.196	17	23	9.236
Gorontalo	15.257	15	15	15.287
Sulawesi Barat	3.187	6	4	3.197
Maluku	9.732	24	44	9.800
Maluku Utara	7.711	39	28	7.778
Papua Barat	8.066	37	49	8.152
Papua Barat Daya	5.048	9	13	5.070
Papua	8.775	24	47	8.846
Papua Selatan	4.148	2	9	4.159
Papua Tengah	3.078	10	7	3.095
Papua Pegunungan	9.811	-	1	9.812
Indonesia	1.214.087	7.570	5.278	1.226.935

Tabel
Table

5.8.4

Jumlah Usaha Pertanian Perorangan Tanaman Cabai Hijau Menurut Provinsi dan Jenis Usaha (unit), 2023
Number of Green Chili Individual Agricultural Holdings by Province and Type of Activities (units), 2023

Provinsi Province	Jenis Usaha Type of Activities			Jumlah Total
	Hanya Budi Daya Cultivation Only	Hanya Pembibitan Nursery Only	Budi Daya dan Pembibitan Cultivation and Nursery	
(1)	(2)	(3)	(4)	(5)
Aceh	2.920	10	8	2.938
Sumatera Utara	8.409	45	8	8.462
Sumatera Barat	2.919	13	4	2.936
Riau	395	1	4	400
Jambi	260	5	2	267
Sumatera Selatan	1.663	12	8	1.683
Bengkulu	1.998	2	1	2.001
Lampung	1.884	27	4	1.915
Kepulauan Bangka Belitung	214	-	-	214
Kepulauan Riau	715	9	2	726
DKI Jakarta	2	1	1	4
Jawa Barat	19.051	100	181	19.332
Jawa Tengah	22.596	179	60	22.835
DI Yogyakarta	2.388	11	4	2.403
Jawa Timur	18.224	211	51	18.486
Banten	971	2	8	981
Bali	574	1	-	575
Nusa Tenggara Barat	4.410	32	17	4.459
Nusa Tenggara Timur	1.455	-	1	1.456
Kalimantan Barat	1.105	3	7	1.115
Kalimantan Tengah	355	4	2	361
Kalimantan Selatan	1.998	64	7	2.069
Kalimantan Timur	324	4	1	329
Kalimantan Utara	229	3	10	242
Sulawesi Utara	141	-	-	141
Sulawesi Tengah	937	5	1	943
Sulawesi Selatan	1.044	1	-	1.045
Sulawesi Tenggara	181	1	2	184
Gorontalo	26	-	-	26
Sulawesi Barat	156	1	1	158
Maluku	193	-	2	195
Maluku Utara	233	-	-	233
Papua Barat	109	1	1	111
Papua Barat Daya	17	-	1	18
Papua	208	1	-	209
Papua Selatan	42	-	-	42
Papua Tengah	43	-	-	43
Papua Pegunungan	2	-	-	2
Indonesia	98.391	749	399	99.539



Tabel
Table

5.8.5

Jumlah Usaha Pertanian Perorangan Tanaman Cabai Merah Besar Menurut Provinsi dan Jenis Usaha (unit), 2023
Number of Big Red Chili Individual Agricultural Holdings by Province and Type of Activities (units), 2023

Provinsi Province	Jenis Usaha Type of Activities			Jumlah Total
	Hanya Budi Daya Cultivation Only	Hanya Pembibitan Nursery Only	Budi Daya dan Pembibitan Cultivation and Nursery	
(1)	(2)	(3)	(4)	(5)
Aceh	6.836	44	23	6.903
Sumatera Utara	17.136	85	43	17.264
Sumatera Barat	3.510	17	16	3.543
Riau	1.245	14	8	1.267
Jambi	2.343	24	12	2.379
Sumatera Selatan	6.001	19	28	6.048
Bengkulu	3.772	15	16	3.803
Lampung	4.258	33	3	4.294
Kepulauan Bangka Belitung	618	2	2	622
Kepulauan Riau	249	3	1	253
DKI Jakarta	14	3	1	18
Jawa Barat	10.028	65	87	10.180
Jawa Tengah	22.699	199	132	23.030
DI Yogyakarta	1.910	16	7	1.933
Jawa Timur	20.012	239	125	20.376
Banten	704	6	3	713
Bali	1.994	36	10	2.040
Nusa Tenggara Barat	5.392	41	7	5.440
Nusa Tenggara Timur	870	1	4	875
Kalimantan Barat	778	3	7	788
Kalimantan Tengah	183	1	-	184
Kalimantan Selatan	1.686	22	6	1.714
Kalimantan Timur	226	5	-	231
Kalimantan Utara	189	-	-	189
Sulawesi Utara	143	-	1	144
Sulawesi Tengah	1.156	1	3	1.160
Sulawesi Selatan	6.118	13	41	6.172
Sulawesi Tenggara	631	4	2	637
Gorontalo	94	-	-	94
Sulawesi Barat	405	1	1	407
Maluku	1.006	1	5	1.012
Maluku Utara	569	2	-	571
Papua Barat	162	4	-	166
Papua Barat Daya	33	-	-	33
Papua	469	2	1	472
Papua Selatan	238	-	-	238
Papua Tengah	98	-	1	99
Papua Pegunungan	237	-	-	237
Indonesia	124.012	921	596	125.529

Tabel
Table

5.8.6

**Jumlah Usaha Pertanian Perorangan Tanaman Cabai Merah Keriting
Menurut Provinsi dan Jenis Usaha (unit), 2023**
*Number of Curly Red Chili Individual Agricultural Holdings by Province and Type
of Activities (units), 2023*

Provinsi Province	Jenis Usaha Type of Activities			Jumlah Total
	Hanya Budi Daya Cultivation Only	Hanya Pembibitan Nursery Only	Budi Daya dan Pembibitan Cultivation and Nursery	
(1)	(2)	(3)	(4)	(5)
Aceh	12.104	26	5	12.135
Sumatera Utara	43.712	105	235	44.052
Sumatera Barat	43.788	243	105	44.136
Riau	1.215	11	10	1.236
Jambi	14.447	54	31	14.532
Sumatera Selatan	13.082	50	669	13.801
Bengkulu	6.670	13	95	6.778
Lampung	4.905	40	9	4.954
Kepulauan Bangka Belitung	803	1	1	805
Kepulauan Riau	387	4	1	392
DKI Jakarta	41	10	1	52
Jawa Barat	66.685	235	232	67.152
Jawa Tengah	100.927	843	342	102.112
DI Yogyakarta	7.837	42	18	7.897
Jawa Timur	19.106	223	46	19.375
Banten	2.027	20	12	2.059
Bali	650	2	3	655
Nusa Tenggara Barat	2.572	19	11	2.602
Nusa Tenggara Timur	1.632	2	7	1.641
Kalimantan Barat	470	4	3	477
Kalimantan Tengah	194	5	1	200
Kalimantan Selatan	1.998	125	9	2.132
Kalimantan Timur	819	3	4	826
Kalimantan Utara	170	-	3	173
Sulawesi Utara	1.248	6	7	1.261
Sulawesi Tengah	1.177	4	3	1.184
Sulawesi Selatan	3.947	-	3	3.950
Sulawesi Tenggara	794	1	2	797
Gorontalo	349	-	-	349
Sulawesi Barat	690	1	7	698
Maluku	1.097	-	2	1.099
Maluku Utara	1.038	3	4	1.045
Papua Barat	537	-	1	538
Papua Barat Daya	215	1	2	218
Papua	1.370	5	2	1.377
Papua Selatan	176	-	-	176
Papua Tengah	147	2	-	149
Papua Pegunungan	301	-	-	301
Indonesia	359.327	2.103	1.886	363.316



Tabel
Table

5.8.7

Jumlah Usaha Pertanian Perorangan Tanaman Kunyit Menurut Provinsi dan Jenis Usaha (unit), 2023
Number of Turmeric Individual Agricultural Holdings by Province and Type of Activities (units), 2023

Provinsi Province	Jenis Usaha Type of Activities			Jumlah Total
	Hanya Budi Daya Cultivation Only	Hanya Pembibitan Nursery Only	Budi Daya dan Pembibitan Cultivation and Nursery	
(1)	(2)	(3)	(4)	(5)
Aceh	1.387	-	1	1.388
Sumatera Utara	3.560	11	8	3.579
Sumatera Barat	2.625	4	4	2.633
Riau	1.108	7	-	1.115
Jambi	1.467	2	3	1.472
Sumatera Selatan	2.252	3	3	2.258
Bengkulu	244	1	-	245
Lampung	1.103	-	2	1.105
Kepulauan Bangka Belitung	1.068	1	-	1.069
Kepulauan Riau	216	11	1	228
DKI Jakarta	18	7	-	25
Jawa Barat	9.863	18	27	9.908
Jawa Tengah	42.584	29	20	42.633
DI Yogyakarta	2.464	4	1	2.469
Jawa Timur	75.241	46	225	75.512
Banten	1.322	2	8	1.332
Bali	1.016	-	2	1.018
Nusa Tenggara Barat	1.163	8	-	1.171
Nusa Tenggara Timur	4.390	-	265	4.655
Kalimantan Barat	657	4	1	662
Kalimantan Tengah	851	5	6	862
Kalimantan Selatan	2.020	9	4	2.033
Kalimantan Timur	166	24	-	190
Kalimantan Utara	110	1	-	111
Sulawesi Utara	748	1	3	752
Sulawesi Tengah	327	-	-	327
Sulawesi Selatan	2.373	2	6	2.381
Sulawesi Tenggara	369	-	-	369
Gorontalo	202	-	-	202
Sulawesi Barat	189	-	-	189
Maluku	1.050	1	-	1.051
Maluku Utara	178	2	-	180
Papua Barat	404	-	-	404
Papua Barat Daya	45	1	-	46
Papua	171	-	1	172
Papua Selatan	319	-	-	319
Papua Tengah	67	1	1	69
Papua Pegunungan	267	-	-	267
Indonesia	163.604	205	592	164.401

Tabel
Table

5.8.8

Jumlah Usaha Pertanian Perorangan Tanaman Jahe Putih Besar Menurut Provinsi dan Jenis Usaha (unit), 2023
Number of Big White Ginger Individual Agricultural Holdings by Province and Type of Activities (units), 2023

Provinsi Province	Jenis Usaha Type of Activities			Jumlah Total
	Hanya Budi Daya Cultivation Only	Hanya Pembibitan Nursery Only	Budi Daya dan Pembibitan Cultivation and Nursery	
(1)	(2)	(3)	(4)	(5)
Aceh	765	-	2	767
Sumatera Utara	7.023	10	82	7.115
Sumatera Barat	1.193	3	1	1.197
Riau	166	2	-	168
Jambi	423	1	1	425
Sumatera Selatan	671	2	2	675
Bengkulu	680	2	1	683
Lampung	861	3	-	864
Kepulauan Bangka Belitung	109	-	-	109
Kepulauan Riau	52	5	-	57
DKI Jakarta	4	1	-	5
Jawa Barat	13.072	23	138	13.233
Jawa Tengah	12.271	20	59	12.350
DI Yogyakarta	587	-	-	587
Jawa Timur	28.775	25	75	28.875
Banten	166	-	-	166
Bali	1.082	-	1	1.083
Nusa Tenggara Barat	368	-	-	368
Nusa Tenggara Timur	3.285	1	2	3.288
Kalimantan Barat	890	2	8	900
Kalimantan Tengah	171	-	7	178
Kalimantan Selatan	489	-	-	489
Kalimantan Timur	323	2	-	325
Kalimantan Utara	99	2	1	102
Sulawesi Utara	61	-	-	61
Sulawesi Tengah	36	-	-	36
Sulawesi Selatan	1.095	-	-	1.095
Sulawesi Tenggara	377	1	-	378
Gorontalo	8	-	-	8
Sulawesi Barat	3	-	-	3
Maluku	869	1	4	874
Maluku Utara	17	-	-	17
Papua Barat	77	-	-	77
Papua Barat Daya	10	-	-	10
Papua	55	-	-	55
Papua Selatan	52	-	-	52
Papua Tengah	8	-	-	8
Papua Pegunungan	148	-	-	148
Indonesia	76.341	106	384	76.831



Tabel
Table

5.8.9

Jumlah Usaha Pertanian Perorangan Tanaman Jahe Putih Kecil Menurut Provinsi dan Jenis Usaha (unit), 2023
Number of Small White Ginger Individual Agricultural Holdings by Province and Type of Activities (units), 2023

Provinsi Province	Jenis Usaha Type of Activities			Jumlah Total
	Hanya Budi Daya Cultivation Only	Hanya Pembibitan Nursery Only	Budi Daya dan Pembibitan Cultivation and Nursery	
(1)	(2)	(3)	(4)	(5)
Aceh	977	-	1	978
Sumatera Utara	1.003	-	12	1.015
Sumatera Barat	773	1	2	776
Riau	134	1	-	135
Jambi	308	1	2	311
Sumatera Selatan	489	-	-	489
Bengkulu	86	1	-	87
Lampung	896	2	-	898
Kepulauan Bangka Belitung	87	-	-	87
Kepulauan Riau	47	-	-	47
DKI Jakarta	9	3	-	12
Jawa Barat	6.419	11	51	6.481
Jawa Tengah	25.238	24	35	25.297
DI Yogyakarta	1.898	4	1	1.903
Jawa Timur	38.284	32	313	38.629
Banten	436	-	-	436
Bali	505	1	-	506
Nusa Tenggara Barat	518	2	-	520
Nusa Tenggara Timur	3.173	-	-	3.173
Kalimantan Barat	926	2	9	937
Kalimantan Tengah	171	1	1	173
Kalimantan Selatan	135	4	-	139
Kalimantan Timur	111	4	2	117
Kalimantan Utara	51	1	1	53
Sulawesi Utara	79	-	-	79
Sulawesi Tengah	43	-	-	43
Sulawesi Selatan	266	-	-	266
Sulawesi Tenggara	173	-	-	173
Gorontalo	15	-	-	15
Sulawesi Barat	17	-	-	17
Maluku	245	-	-	245
Maluku Utara	18	-	-	18
Papua Barat	82	-	-	82
Papua Barat Daya	15	-	-	15
Papua	46	-	-	46
Papua Selatan	148	-	2	150
Papua Tengah	12	-	-	12
Papua Pegunungan	211	-	-	211
Indonesia	84.044	95	432	84.571

Tabel
Table

5.8.10

Jumlah Usaha Pertanian Perorangan Tanaman Jahe Merah Menurut Provinsi dan Jenis Usaha (unit), 2023
Number of Red Ginger Individual Agricultural Holdings by Province and Type of Activities (units), 2023

Provinsi Province	Jenis Usaha Type of Activities			Jumlah Total
	Hanya Budi Daya Cultivation Only	Hanya Pembibitan Nursery Only	Budi Daya dan Pembibitan Cultivation and Nursery	
(1)	(2)	(3)	(4)	(5)
Aceh	208	1	-	209
Sumatera Utara	1.177	11	-	1.188
Sumatera Barat	327	4	1	332
Riau	354	5	-	359
Jambi	457	3	-	460
Sumatera Selatan	623	4	-	627
Bengkulu	366	1	2	369
Lampung	374	3	2	379
Kepulauan Bangka Belitung	157	1	-	158
Kepulauan Riau	51	4	-	55
DKI Jakarta	11	5	-	16
Jawa Barat	3.039	35	26	3.100
Jawa Tengah	3.699	19	12	3.730
DI Yogyakarta	219	5	-	224
Jawa Timur	3.688	59	9	3.756
Banten	732	2	5	739
Bali	81	1	-	82
Nusa Tenggara Barat	122	2	-	124
Nusa Tenggara Timur	637	1	2	640
Kalimantan Barat	507	5	1	513
Kalimantan Tengah	686	7	7	700
Kalimantan Selatan	1.135	13	1	1.149
Kalimantan Timur	183	7	1	191
Kalimantan Utara	97	2	-	99
Sulawesi Utara	1.426	2	1	1.429
Sulawesi Tengah	532	1	-	533
Sulawesi Selatan	277	1	2	280
Sulawesi Tenggara	117	-	-	117
Gorontalo	103	-	-	103
Sulawesi Barat	280	-	1	281
Maluku	101	-	-	101
Maluku Utara	375	2	-	377
Papua Barat	237	-	-	237
Papua Barat Daya	54	2	-	56
Papua	98	-	-	98
Papua Selatan	275	2	1	278
Papua Tengah	64	1	1	66
Papua Pegunungan	659	-	-	659
Indonesia	23.528	211	75	23.814



Tabel
Table

5.8.11

Jumlah Usaha Pertanian Perorangan Tanaman Kencur Menurut Provinsi dan Jenis Usaha (unit), 2023
Number of East Indian Galangal Individual Agricultural Holdings by Province and Type of Activities (units), 2023

Provinsi Province	Jenis Usaha Type of Activities			Jumlah Total
	Hanya Budi Daya Cultivation Only	Hanya Pembibitan Nursery Only	Budi Daya dan Pembibitan Cultivation and Nursery	
(1)	(2)	(3)	(4)	(5)
Aceh	107	-	-	107
Sumatera Utara	668	6	-	674
Sumatera Barat	114	1	-	115
Riau	225	1	-	226
Jambi	415	-	-	415
Sumatera Selatan	935	2	3	940
Bengkulu	296	-	-	296
Lampung	1.834	1	2	1.837
Kepulauan Bangka Belitung	547	-	-	547
Kepulauan Riau	37	1	-	38
DKI Jakarta	6	3	1	10
Jawa Barat	9.286	16	700	10.002
Jawa Tengah	19.818	30	128	19.976
DI Yogyakarta	1.427	6	2	1.435
Jawa Timur	10.215	19	10	10.244
Banten	1.076	1	-	1.077
Bali	478	1	-	479
Nusa Tenggara Barat	138	-	-	138
Nusa Tenggara Timur	463	-	-	463
Kalimantan Barat	143	-	5	148
Kalimantan Tengah	233	1	1	235
Kalimantan Selatan	2.006	8	3	2.017
Kalimantan Timur	51	3	-	54
Kalimantan Utara	32	4	-	36
Sulawesi Utara	10	-	-	10
Sulawesi Tengah	190	-	-	190
Sulawesi Selatan	219	-	-	219
Sulawesi Tenggara	49	-	-	49
Gorontalo	6	-	-	6
Sulawesi Barat	115	-	-	115
Maluku	257	-	-	257
Maluku Utara	13	-	-	13
Papua Barat	26	-	-	26
Papua Barat Daya	9	-	-	9
Papua	16	-	-	16
Papua Selatan	66	-	-	66
Papua Tengah	2	-	-	2
Papua Pegunungan	-	-	-	-
Indonesia	51.528	104	855	52.487

Tabel
Table

5.8.12

Jumlah Usaha Pertanian Perorangan Tanaman Angrek Menurut Provinsi dan Jenis Usaha (unit), 2023
Number of Orchid Individual Agricultural Holdings by Province and Type of Activities (units), 2023

Provinsi Province	Jenis Usaha Type of Activities			Jumlah Total
	Hanya Budi Daya Cultivation Only	Hanya Pembibitan Nursery Only	Budi Daya dan Pembibitan Cultivation and Nursery	
(1)	(2)	(3)	(4)	(5)
Aceh	39	5	5	49
Sumatera Utara	124	19	5	148
Sumatera Barat	37	13	7	57
Riau	19	3	-	22
Jambi	4	4	1	9
Sumatera Selatan	16	6	5	27
Bengkulu	9	6	-	15
Lampung	51	17	4	72
Kepulauan Bangka Belitung	12	1	-	13
Kepulauan Riau	26	15	2	43
DKI Jakarta	18	6	3	27
Jawa Barat	586	58	20	664
Jawa Tengah	952	162	74	1.188
DI Yogyakarta	301	60	26	387
Jawa Timur	1.676	258	91	2.025
Banten	36	4	4	44
Bali	43	9	3	55
Nusa Tenggara Barat	30	9	1	40
Nusa Tenggara Timur	19	2	-	21
Kalimantan Barat	11	6	2	19
Kalimantan Tengah	39	38	5	82
Kalimantan Selatan	43	26	3	72
Kalimantan Timur	47	16	2	65
Kalimantan Utara	7	1	-	8
Sulawesi Utara	44	2	-	46
Sulawesi Tengah	12	4	-	16
Sulawesi Selatan	34	15	2	51
Sulawesi Tenggara	32	7	1	40
Gorontalo	2	4	-	6
Sulawesi Barat	8	1	2	11
Maluku	6	4	-	10
Maluku Utara	3	2	-	5
Papua Barat	6	1	1	8
Papua Barat Daya	2	1	-	3
Papua	30	2	1	33
Papua Selatan	4	1	-	5
Papua Tengah	6	3	-	9
Papua Pegunungan	1	-	-	1
Indonesia	4.335	791	270	5.396



Tabel
Table

5.8.13

Jumlah Usaha Pertanian Perorangan Tanaman Mawar Menurut Provinsi dan Jenis Usaha (unit), 2023
Number of Rose Individual Agricultural Holdings by Province and Type of Activities (units), 2023

Provinsi Province	Jenis Usaha Type of Activities			Jumlah Total
	Hanya Budi Daya Cultivation Only	Hanya Pembibitan Nursery Only	Budi Daya dan Pembibitan Cultivation and Nursery	
(1)	(2)	(3)	(4)	(5)
Aceh	38	5	3	46
Sumatera Utara	119	66	3	188
Sumatera Barat	49	20	3	72
Riau	27	6	-	33
Jambi	10	15	-	25
Sumatera Selatan	27	13	4	44
Bengkulu	12	12	-	24
Lampung	22	11	-	33
Kepulauan Bangka Belitung	3	3	1	7
Kepulauan Riau	25	19	2	46
DKI Jakarta	9	4	2	15
Jawa Barat	1.081	124	12	1.217
Jawa Tengah	6.253	85	21	6.359
DI Yogyakarta	33	9	-	42
Jawa Timur	4.078	216	18	4.312
Banten	20	6	-	26
Bali	9	4	3	16
Nusa Tenggara Barat	11	19	-	30
Nusa Tenggara Timur	37	6	1	44
Kalimantan Barat	6	10	1	17
Kalimantan Tengah	33	37	2	72
Kalimantan Selatan	178	16	2	196
Kalimantan Timur	51	9	1	61
Kalimantan Utara	-	-	-	-
Sulawesi Utara	11	-	-	11
Sulawesi Tengah	2	2	-	4
Sulawesi Selatan	8	26	2	36
Sulawesi Tenggara	8	-	1	9
Gorontalo	1	2	-	3
Sulawesi Barat	-	-	-	-
Maluku	-	-	-	-
Maluku Utara	4	1	-	5
Papua Barat	4	-	-	4
Papua Barat Daya	1	-	-	1
Papua	7	-	1	8
Papua Selatan	3	-	-	3
Papua Tengah	2	-	-	2
Papua Pegunungan	-	-	-	-
Indonesia	12.182	746	83	13.011

Tabel
Table

5.8.14

Jumlah Usaha Pertanian Perorangan Tanaman Krisan Menurut Provinsi dan Jenis Usaha (unit), 2023
Number of Chrysanthemum Individual Agricultural Holdings by Province and Type of Activities (units), 2023

Provinsi Province	Jenis Usaha Type of Activities			Jumlah Total
	Hanya Budi Daya Cultivation Only	Hanya Pembibitan Nursery Only	Budi Daya dan Pembibitan Cultivation and Nursery	
(1)	(2)	(3)	(4)	(5)
Aceh	-	-	-	-
Sumatera Utara	753	-	-	753
Sumatera Barat	4	2	3	9
Riau	-	1	-	1
Jambi	-	-	-	-
Sumatera Selatan	2	-	1	3
Bengkulu	2	1	-	3
Lampung	5	1	-	6
Kepulauan Bangka Belitung	1	-	-	1
Kepulauan Riau	-	1	-	1
DKI Jakarta	1	-	-	1
Jawa Barat	1.714	35	70	1.819
Jawa Tengah	715	13	5	733
DI Yogyakarta	8	-	-	8
Jawa Timur	1.630	33	9	1.672
Banten	-	1	-	1
Bali	7	1	1	9
Nusa Tenggara Barat	5	1	-	6
Nusa Tenggara Timur	1	1	-	2
Kalimantan Barat	1	2	-	3
Kalimantan Tengah	-	1	-	1
Kalimantan Selatan	2	3	-	5
Kalimantan Timur	2	1	-	3
Kalimantan Utara	-	1	-	1
Sulawesi Utara	77	-	3	80
Sulawesi Tengah	2	1	-	3
Sulawesi Selatan	7	9	1	17
Sulawesi Tenggara	1	-	-	1
Gorontalo	1	-	-	1
Sulawesi Barat	-	-	-	-
Maluku	-	1	-	1
Maluku Utara	1	-	-	1
Papua Barat	1	-	-	1
Papua Barat Daya	-	-	-	-
Papua	4	-	-	4
Papua Selatan	2	-	-	2
Papua Tengah	-	-	-	-
Papua Pegunungan	-	-	-	-
Indonesia	4.949	110	93	5.152



Tabel
Table

5.9.1

Jumlah Rumah Tangga Usaha Tanaman Bawang Merah Menurut Provinsi dan Kondisi Utama Tanaman (rumah tangga), 2023
Number of Shallot Households by Province and Main Condition of Crops (households), 2023

Provinsi Province	Kondisi Utama Tanaman Main Condition of Crops			
	Tunggal Single Cropping	Campuran Mixed Cropping	Tumpang Sari Intercropping	Asosiasi antara Semusim dan Tahunan Associated Crops of Temporary and Permanent Crops
(1)	(2)	(3)	(4)	(5)
Aceh	4.457	383	1.250	237
Sumatera Utara	9.289	726	629	698
Sumatera Barat	30.678	502	1.404	134
Riau	45	16	3	1
Jambi	3.359	255	283	364
Sumatera Selatan	265	23	52	-
Bengkulu	206	15	46	8
Lampung	218	16	7	1
Kepulauan Bangka Belitung	27	8	10	4
Kepulauan Riau	9	2	1	-
DKI Jakarta	16	4	-	-
Jawa Barat	21.337	1.710	6.438	438
Jawa Tengah	69.789	4.279	11.128	86
DI Yogyakarta	5.926	252	922	3
Jawa Timur	59.481	1.493	3.333	79
Banten	251	15	40	1
Bali	3.751	116	300	16
Nusa Tenggara Barat	21.985	173	236	52
Nusa Tenggara Timur	7.411	1.431	435	52
Kalimantan Barat	13	3	2	-
Kalimantan Tengah	10	13	1	-
Kalimantan Selatan	43	3	4	-
Kalimantan Timur	28	11	5	-
Kalimantan Utara	16	2	-	-
Sulawesi Utara	647	57	13	7
Sulawesi Tengah	1.003	170	81	17
Sulawesi Selatan	10.211	234	129	85
Sulawesi Tenggara	727	187	55	14
Gorontalo	69	8	5	4
Sulawesi Barat	774	66	27	8
Maluku	354	129	234	2
Maluku Utara	132	24	9	-
Papua Barat	526	205	266	1
Papua Barat Daya	107	80	27	-
Papua	199	11	1	-
Papua Selatan	11	5	1	-
Papua Tengah	161	117	9	-
Papua Pegunungan	832	6.848	27	1
Indonesia	254.363	19.592	27.413	2.313

Catatan/Notes: - Hanya mencakup RTUP budi daya / Only covers cultivation Agricultural Households

- Satu RTUP budi daya tanaman hortikultura dapat memiliki lebih dari satu kondisi utama tanaman / One Horticulture Cultivation Households can have more than one type of main condition of crops

Tabel 5.9.2 **Jumlah Rumah Tangga Usaha Tanaman Bawang Putih Menurut Provinsi dan Kondisi Utama Tanaman (rumah tangga), 2023**
Table 5.9.2 **Number of Garlic Households by Province and Main Condition of Crops (households), 2023**

Provinsi Province	Kondisi Utama Tanaman Main Condition of Crops			
	Tunggal Single Cropping	Campuran Mixed Cropping	Tumpang Sari Intercropping	Asosiasi antara Semusim dan Tahunan Associated Crops of Temporary and Permanent Crops
(1)	(2)	(3)	(4)	(5)
Aceh	1	3	1	5
Sumatera Utara	23	3	3	2
Sumatera Barat	152	7	13	3
Riau	2	-	-	-
Jambi	28	1	2	2
Sumatera Selatan	4	-	1	-
Bengkulu	1	-	2	-
Lampung	1	-	-	-
Kepulauan Bangka Belitung	-	-	-	-
Kepulauan Riau	-	-	-	-
DKI Jakarta	1	-	-	-
Jawa Barat	93	30	31	5
Jawa Tengah	1.423	212	1.791	18
DI Yogyakarta	-	-	-	-
Jawa Timur	142	21	32	2
Banten	-	-	-	-
Bali	30	-	52	1
Nusa Tenggara Barat	1.266	40	27	11
Nusa Tenggara Timur	1.604	527	26	33
Kalimantan Barat	1	3	-	-
Kalimantan Tengah	-	-	-	-
Kalimantan Selatan	-	-	-	-
Kalimantan Timur	2	-	1	-
Kalimantan Utara	-	-	1	-
Sulawesi Utara	3	1	-	-
Sulawesi Tengah	25	6	2	-
Sulawesi Selatan	2	-	-	-
Sulawesi Tenggara	3	4	2	-
Gorontalo	-	-	-	-
Sulawesi Barat	-	-	-	-
Maluku	3	3	-	-
Maluku Utara	1	1	-	-
Papua Barat	12	-	1	-
Papua Barat Daya	3	-	-	-
Papua	1	2	-	-
Papua Selatan	-	-	-	-
Papua Tengah	79	6	-	-
Papua Pegunungan	124	922	12	-
Indonesia	5.030	1.792	2.000	82

Catatan/Notes: - Hanya mencakup RTUP budi daya / Only covers cultivation Agricultural Households
- Satu RTUP budi daya tanaman hortikultura dapat memiliki lebih dari satu kondisi utama tanaman / One Horticulture Cultivation Households can have more than one type of main condition of crops



Tabel
Table

5.9.3

Jumlah Rumah Tangga Usaha Tanaman Cabai Rawit Menurut Provinsi dan Kondisi Utama Tanaman (rumah tangga), 2023
Number of Cayenne Pepper Households by Province and Main Condition of Crops (households), 2023

Provinsi Province	Kondisi Utama Tanaman Main Condition of Crops			
	Tunggal Single Cropping	Campuran Mixed Cropping	Tumpang Sari Intercropping	Asosiasi antara Semusim dan Tahunan Associated Crops of Temporary and Permanent Crops
(1)	(2)	(3)	(4)	(5)
Aceh	16.489	4.953	1.681	16.930
Sumatera Utara	30.373	12.284	12.597	10.355
Sumatera Barat	23.235	7.431	5.974	4.149
Riau	5.185	1.750	755	388
Jambi	4.048	3.161	852	2.121
Sumatera Selatan	8.301	5.001	1.867	1.223
Bengkulu	5.664	3.475	3.357	4.999
Lampung	10.788	3.984	2.955	3.164
Kepulauan Bangka Belitung	3.939	838	705	975
Kepulauan Riau	3.143	946	409	142
DKI Jakarta	73	42	9	3
Jawa Barat	57.080	18.520	28.518	3.559
Jawa Tengah	128.141	31.713	68.271	5.013
DI Yogyakarta	21.493	2.093	2.937	105
Jawa Timur	209.051	27.518	84.986	6.612
Banten	4.873	2.904	477	239
Bali	6.986	1.599	3.361	1.722
Nusa Tenggara Barat	18.045	2.573	12.234	135
Nusa Tenggara Timur	7.167	5.826	1.033	640
Kalimantan Barat	11.543	3.839	1.478	696
Kalimantan Tengah	6.290	4.346	1.741	119
Kalimantan Selatan	19.541	1.466	1.154	180
Kalimantan Timur	5.131	1.833	571	120
Kalimantan Utara	2.443	1.058	413	59
Sulawesi Utara	14.316	6.676	1.483	2.195
Sulawesi Tengah	19.159	7.891	2.118	2.370
Sulawesi Selatan	23.349	4.864	2.176	1.961
Sulawesi Tenggara	5.037	2.859	725	533
Gorontalo	10.483	1.821	553	2.125
Sulawesi Barat	1.708	1.027	195	242
Maluku	4.628	3.379	1.346	322
Maluku Utara	4.136	2.806	527	197
Papua Barat	3.298	3.185	1.099	282
Papua Barat Daya	2.370	2.202	474	28
Papua	5.585	2.508	554	156
Papua Selatan	2.603	1.158	215	180
Papua Tengah	1.886	1.069	97	22
Papua Pegunungan	836	8.943	33	-
Indonesia	708.416	199.541	249.930	74.261

Catatan/Notes: - Hanya mencakup RTUP budi daya / Only covers cultivation Agricultural Households

- Satu RTUP budi daya tanaman hortikultura dapat memiliki lebih dari satu kondisi utama tanaman / One Horticulture Cultivation Households can have more than one type of main condition of crops

Tabel 5.9.4 **Jumlah Rumah Tangga Usaha Tanaman Cabai Hijau Menurut Provinsi dan Kondisi Utama Tanaman (rumah tangga), 2023**
Number of Green Chili Households by Province and Main Condition of Crops (households), 2023

Provinsi Province	Kondisi Utama Tanaman Main Condition of Crops			
	Tunggal Single Cropping	Campuran Mixed Cropping	Tumpang Sari Intercropping	Asosiasi antara Semusim dan Tahunan Associated Crops of Temporary and Permanent Crops
(1)	(2)	(3)	(4)	(5)
Aceh	1.299	306	378	943
Sumatera Utara	4.415	1.482	1.904	798
Sumatera Barat	2.345	119	254	178
Riau	273	89	27	10
Jambi	169	74	11	5
Sumatera Selatan	1.189	299	154	25
Bengkulu	1.002	221	783	57
Lampung	1.420	249	193	28
Kepulauan Bangka Belitung	145	20	21	28
Kepulauan Riau	550	87	63	16
DKI Jakarta	2	1	-	-
Jawa Barat	10.678	2.083	5.422	1.185
Jawa Tengah	12.782	3.487	6.535	224
DI Yogyakarta	1.566	327	506	6
Jawa Timur	9.671	2.244	5.961	408
Banten	600	345	29	4
Bali	243	114	27	188
Nusa Tenggara Barat	3.851	151	498	6
Nusa Tenggara Timur	667	598	92	97
Kalimantan Barat	738	254	85	31
Kalimantan Tengah	245	87	17	7
Kalimantan Selatan	1.767	112	102	16
Kalimantan Timur	232	64	29	3
Kalimantan Utara	207	24	7	-
Sulawesi Utara	56	72	10	3
Sulawesi Tengah	603	241	37	51
Sulawesi Selatan	659	223	51	98
Sulawesi Tenggara	95	72	10	5
Gorontalo	9	2	1	13
Sulawesi Barat	118	35	2	2
Maluku	93	87	14	2
Maluku Utara	98	95	20	20
Papua Barat	16	88	6	-
Papua Barat Daya	11	6	-	1
Papua	118	74	5	2
Papua Selatan	27	14	1	-
Papua Tengah	18	23	2	-
Papua Pegunungan	-	2	-	-
Indonesia	57.977	13.871	23.257	4.460

Catatan/Notes: - Hanya mencakup RTUP budi daya / Only covers cultivation Agricultural Households
- Satu RTUP budi daya tanaman hortikultura dapat memiliki lebih dari satu kondisi utama tanaman / One Horticulture Cultivation Households can have more than one type of main condition of crops



Tabel
Table

5.9.5

Jumlah Rumah Tangga Usaha Tanaman Cabai Merah Besar Menurut Provinsi dan Kondisi Utama Tanaman (rumah tangga), 2023
Number of Big Red Chili Households by Province and Main Condition of Crops (households), 2023

Provinsi Province	Kondisi Utama Tanaman Main Condition of Crops			
	Tunggal Single Cropping	Campuran Mixed Cropping	Tumpang Sari Intercropping	Asosiasi antara Semusim dan Tahunan Associated Crops of Temporary and Permanent Crops
(1)	(2)	(3)	(4)	(5)
Aceh	5.398	716	371	349
Sumatera Utara	10.435	3.109	2.512	1.264
Sumatera Barat	2.683	436	336	69
Riau	974	169	75	31
Jambi	1.623	289	148	266
Sumatera Selatan	4.562	665	679	111
Bengkulu	2.536	490	690	119
Lampung	3.486	356	346	83
Kepulauan Bangka Belitung	403	78	74	65
Kepulauan Riau	193	35	13	9
DKI Jakarta	8	1	5	-
Jawa Barat	7.165	1.065	1.809	131
Jawa Tengah	14.973	2.293	5.453	164
DI Yogyakarta	1.497	108	333	1
Jawa Timur	17.115	975	1.787	244
Banten	578	103	18	9
Bali	1.373	126	264	254
Nusa Tenggara Barat	4.964	154	300	22
Nusa Tenggara Timur	478	290	96	6
Kalimantan Barat	553	142	59	29
Kalimantan Tengah	111	51	17	2
Kalimantan Selatan	1.466	77	127	7
Kalimantan Timur	160	47	17	2
Kalimantan Utara	155	10	14	5
Sulawesi Utara	105	34	-	5
Sulawesi Tengah	735	213	46	50
Sulawesi Selatan	5.436	374	146	71
Sulawesi Tenggara	455	125	35	14
Gorontalo	60	7	12	15
Sulawesi Barat	289	64	22	27
Maluku	524	369	89	21
Maluku Utara	310	206	44	8
Papua Barat	42	77	15	29
Papua Barat Daya	27	4	2	-
Papua	115	339	10	5
Papua Selatan	134	87	14	3
Papua Tengah	61	29	2	7
Papua Pegunungan	8	229	1	-
Indonesia	91.190	13.942	15.981	3.497

Catatan/Notes: - Hanya mencakup RTUP budi daya / Only covers cultivation Agricultural Households

- Satu RTUP budi daya tanaman hortikultura dapat memiliki lebih dari satu kondisi utama tanaman / One Horticulture Cultivation Households can have more than one type of main condition of crops

Tabel
Table

5.9.6

Jumlah Rumah Tangga Usaha Tanaman Cabai Merah Keriting Menurut Provinsi dan Kondisi Utama Tanaman (rumah tangga), 2023
Number of Curly Red Chili Households by Province and Main Condition of Crops (households), 2023

Provinsi <i>Province</i>	Kondisi Utama Tanaman <i>Main Condition of Crops</i>			
	Tunggal <i>Single Cropping</i>	Campuran <i>Mixed Cropping</i>	Tumpang Sari <i>Intercropping</i>	Asosiasi antara Semusim dan Tahunan <i>Associated Crops of Temporary and Permanent Crops</i>
(1)	(2)	(3)	(4)	(5)
Aceh	8.774	1.079	1.223	947
Sumatera Utara	26.084	5.020	8.926	4.586
Sumatera Barat	28.538	2.885	12.751	716
Riau	939	173	85	30
Jambi	10.203	1.306	971	2.066
Sumatera Selatan	10.768	1.891	665	370
Bengkulu	4.326	694	1.684	269
Lampung	4.071	375	359	111
Kepulauan Bangka Belitung	511	107	88	94
Kepulauan Riau	259	84	36	11
DKI Jakarta	27	10	4	1
Jawa Barat	38.673	6.280	21.538	1.528
Jawa Tengah	55.239	11.325	35.975	980
DI Yogyakarta	6.461	464	958	9
Jawa Timur	14.161	1.395	3.592	104
Banten	1.599	338	85	8
Bali	370	53	194	37
Nusa Tenggara Barat	2.211	136	251	7
Nusa Tenggara Timur	1.036	462	100	23
Kalimantan Barat	355	84	24	5
Kalimantan Tengah	120	43	29	3
Kalimantan Selatan	1.843	63	91	3
Kalimantan Timur	640	123	59	2
Kalimantan Utara	129	16	25	1
Sulawesi Utara	1.029	156	47	25
Sulawesi Tengah	899	160	79	37
Sulawesi Selatan	3.296	297	224	93
Sulawesi Tenggara	576	136	63	17
Gorontalo	225	41	11	70
Sulawesi Barat	513	117	33	28
Maluku	635	333	106	18
Maluku Utara	593	341	85	17
Papua Barat	249	256	31	2
Papua Barat Daya	176	27	13	-
Papua	942	370	46	10
Papua Selatan	131	25	18	1
Papua Tengah	117	23	6	-
Papua Pegunungan	60	241	1	-
Indonesia	226.778	36.929	90.476	12.229

Catatan/Notes: - Hanya mencakup RTUP budi daya / *Only covers cultivation Agricultural Households*
- Satu RTUP budi daya tanaman hortikultura dapat memiliki lebih dari satu kondisi utama tanaman / *One Horticulture Cultivation Households can have more than one type of main condition of crops*



Tabel
Table

5.9.7

Jumlah Rumah Tangga Usaha Tanaman Kunyit Menurut Provinsi dan Kondisi Utama Tanaman (rumah tangga), 2023
Number of Turmeric Households by Province and Main Condition of Crops (households), 2023

Provinsi Province	Kondisi Utama Tanaman Main Condition of Crops			
	Tunggal Single Cropping	Campuran Mixed Cropping	Tumpang Sari Intercropping	Asosiasi antara Semusim dan Tahunan Associated Crops of Temporary and Permanent Crops
(1)	(2)	(3)	(4)	(5)
Aceh	415	318	36	617
Sumatera Utara	2.171	904	370	146
Sumatera Barat	1.097	1.175	217	138
Riau	410	574	64	59
Jambi	558	674	93	135
Sumatera Selatan	909	1.067	206	73
Bengkulu	46	162	17	18
Lampung	519	455	86	43
Kepulauan Bangka Belitung	216	304	258	286
Kepulauan Riau	97	89	19	12
DKI Jakarta	8	7	2	1
Jawa Barat	3.643	3.969	1.819	472
Jawa Tengah	14.353	17.416	4.247	6.548
DI Yogyakarta	582	1.551	266	53
Jawa Timur	22.338	40.608	6.858	5.101
Banten	484	777	58	9
Bali	363	527	34	92
Nusa Tenggara Barat	627	381	77	76
Nusa Tenggara Timur	781	3.331	418	88
Kalimantan Barat	262	265	120	10
Kalimantan Tengah	187	545	106	15
Kalimantan Selatan	1.451	413	102	28
Kalimantan Timur	81	71	11	3
Kalimantan Utara	51	49	9	1
Sulawesi Utara	241	401	67	42
Sulawesi Tengah	99	164	34	30
Sulawesi Selatan	663	1.230	43	411
Sulawesi Tenggara	206	128	25	6
Gorontalo	89	57	8	45
Sulawesi Barat	85	93	5	4
Maluku	584	350	39	69
Maluku Utara	57	106	10	5
Papua Barat	88	250	39	19
Papua Barat Daya	17	20	5	3
Papua	79	78	10	6
Papua Selatan	70	243	5	1
Papua Tengah	28	39	1	-
Papua Pegunungan	14	253	-	-
Indonesia	53.969	79.044	15.784	14.665

Catatan/Notes: - Hanya mencakup RTUP budi daya / Only covers cultivation Agricultural Households
- Satu RTUP budi daya tanaman hortikultura dapat memiliki lebih dari satu kondisi utama tanaman / One Horticulture Cultivation Households can have more than one type of main condition of crops

Tabel
Table

5.9.8

Jumlah Rumah Tangga Usaha Tanaman Jahe Putih Besar Menurut Provinsi dan Kondisi Utama Tanaman (rumah tangga), 2023
Number of Big White Ginger Households by Province and Main Condition of Crops (households), 2023

Provinsi Province	Kondisi Utama Tanaman Main Condition of Crops			
	Tunggal Single Cropping	Campuran Mixed Cropping	Tumpang Sari Intercropping	Asosiasi antara Semusim dan Tahunan Associated Crops of Temporary and Permanent Crops
(1)	(2)	(3)	(4)	(5)
Aceh	468	171	13	111
Sumatera Utara	5.423	771	575	367
Sumatera Barat	562	251	302	82
Riau	62	18	53	30
Jambi	116	127	34	143
Sumatera Selatan	488	120	28	27
Bengkulu	442	98	59	77
Lampung	360	323	118	55
Kepulauan Bangka Belitung	19	33	26	31
Kepulauan Riau	26	19	5	2
DKI Jakarta	2	2	-	-
Jawa Barat	7.077	2.965	2.649	544
Jawa Tengah	3.988	4.595	1.987	1.753
DI Yogyakarta	195	264	119	9
Jawa Timur	14.408	9.301	2.776	2.135
Banten	64	92	8	2
Bali	632	228	29	196
Nusa Tenggara Barat	196	68	40	70
Nusa Tenggara Timur	1.555	1.548	76	75
Kalimantan Barat	649	169	63	9
Kalimantan Tengah	46	90	41	1
Kalimantan Selatan	382	25	63	6
Kalimantan Timur	173	116	24	9
Kalimantan Utara	66	19	13	2
Sulawesi Utara	24	31	2	4
Sulawesi Tengah	13	21	1	1
Sulawesi Selatan	885	138	32	25
Sulawesi Tenggara	259	82	21	11
Gorontalo	5	1	1	1
Sulawesi Barat	-	3	-	-
Maluku	440	334	28	65
Maluku Utara	4	10	1	2
Papua Barat	31	42	5	2
Papua Barat Daya	5	3	2	-
Papua	30	17	4	4
Papua Selatan	42	8	-	1
Papua Tengah	4	3	1	-
Papua Pegunungan	5	143	-	-
Indonesia	39.146	22.249	9.199	5.852

Catatan/Notes: - Hanya mencakup RTUP budi daya / Only covers cultivation Agricultural Households
- Satu RTUP budi daya tanaman hortikultura dapat memiliki lebih dari satu kondisi utama tanaman / One Horticulture Cultivation Households can have more than one type of main condition of crops



Tabel
Table

5.9.9

Jumlah Rumah Tangga Usaha Tanaman Jahe Putih Kecil Menurut Provinsi dan Kondisi Utama Tanaman (rumah tangga), 2023
Number of Small White Ginger Households by Province and Main Condition of Crops (households), 2023

Provinsi Province	Kondisi Utama Tanaman Main Condition of Crops			
	Tunggal Single Cropping	Campuran Mixed Cropping	Tumpang Sari Intercropping	Asosiasi antara Semusim dan Tahunan Associated Crops of Temporary and Permanent Crops
(1)	(2)	(3)	(4)	(5)
Aceh	200	203	29	542
Sumatera Utara	681	204	77	54
Sumatera Barat	367	250	109	48
Riau	38	70	13	13
Jambi	120	100	24	66
Sumatera Selatan	286	161	34	7
Bengkulu	41	21	14	10
Lampung	525	245	102	23
Kepulauan Bangka Belitung	10	20	35	21
Kepulauan Riau	21	13	6	7
DKI Jakarta	6	3	-	-
Jawa Barat	3.195	1.790	1.162	350
Jawa Tengah	7.398	9.949	4.503	3.385
DI Yogyakarta	524	964	346	63
Jawa Timur	12.695	19.219	4.308	2.020
Banten	158	257	19	1
Bali	325	49	59	69
Nusa Tenggara Barat	330	109	36	43
Nusa Tenggara Timur	1.062	1.909	137	44
Kalimantan Barat	549	266	111	3
Kalimantan Tengah	58	93	15	5
Kalimantan Selatan	95	30	7	2
Kalimantan Timur	44	50	15	4
Kalimantan Utara	31	17	3	1
Sulawesi Utara	40	32	5	2
Sulawesi Tengah	10	18	11	4
Sulawesi Selatan	154	69	17	25
Sulawesi Tenggara	84	65	15	8
Gorontalo	3	6	1	5
Sulawesi Barat	3	11	1	2
Maluku	120	75	28	20
Maluku Utara	3	14	-	1
Papua Barat	22	49	4	5
Papua Barat Daya	1	9	2	3
Papua	29	16	1	-
Papua Selatan	46	97	5	-
Papua Tengah	7	5	-	-
Papua Pegunungan	4	207	-	-
Indonesia	29.285	36.665	11.254	6.856

Catatan/Notes: - Hanya mencakup RTUP budi daya / Only covers cultivation Agricultural Households
- Satu RTUP budi daya tanaman hortikultura dapat memiliki lebih dari satu kondisi utama tanaman / One Horticulture Cultivation Households can have more than one type of main condition of crops

Tabel
Table

5.9.10

Jumlah Rumah Tangga Usaha Tanaman Jahe Merah Menurut Provinsi dan Kondisi Utama Tanaman (rumah tangga), 2023
Number of Red Ginger Households by Province and Main Condition of Crops (households), 2023

Provinsi Province	Kondisi Utama Tanaman Main Condition of Crops			
	Tunggal Single Cropping	Campuran Mixed Cropping	Tumpang Sari Intercropping	Asosiasi antara Semusim dan Tahunan Associated Crops of Temporary and Permanent Crops
(1)	(2)	(3)	(4)	(5)
Aceh	101	64	10	33
Sumatera Utara	736	281	94	68
Sumatera Barat	170	108	33	17
Riau	127	180	19	28
Jambi	121	205	38	93
Sumatera Selatan	283	236	49	55
Bengkulu	152	153	39	26
Lampung	215	118	30	13
Kepulauan Bangka Belitung	42	39	29	46
Kepulauan Riau	33	11	5	2
DKI Jakarta	7	3	1	-
Jawa Barat	1.648	894	394	134
Jawa Tengah	1.607	1.316	573	203
DI Yogyakarta	99	94	21	4
Jawa Timur	1.505	1.647	337	202
Banten	350	247	102	34
Bali	64	13	-	4
Nusa Tenggara Barat	74	33	3	12
Nusa Tenggara Timur	229	373	25	5
Kalimantan Barat	258	180	60	8
Kalimantan Tengah	191	413	78	8
Kalimantan Selatan	866	120	127	9
Kalimantan Timur	97	69	15	4
Kalimantan Utara	47	37	11	2
Sulawesi Utara	782	418	170	52
Sulawesi Tengah	248	185	39	57
Sulawesi Selatan	84	146	13	36
Sulawesi Tenggara	60	40	10	7
Gorontalo	44	44	2	12
Sulawesi Barat	149	126	3	3
Maluku	42	33	10	17
Maluku Utara	156	184	10	26
Papua Barat	57	140	23	8
Papua Barat Daya	27	20	7	-
Papua	50	43	5	-
Papua Selatan	45	224	2	5
Papua Tengah	32	27	6	-
Papua Pegunungan	80	531	50	-
Indonesia	10.878	8.995	2.443	1.233

Catatan/Notes: - Hanya mencakup RTUP budi daya / Only covers cultivation Agricultural Households
- Satu RTUP budi daya tanaman hortikultura dapat memiliki lebih dari satu kondisi utama tanaman / One Horticulture Cultivation Households can have more than one type of main condition of crops



Tabel
Table

5.9.11

Jumlah Rumah Tangga Usaha Tanaman Kencur Menurut Provinsi dan Kondisi Utama Tanaman (rumah tangga), 2023
Number of East Indian Galangal Households by Province and Main Condition of Crops (households), 2023

Provinsi Province	Kondisi Utama Tanaman Main Condition of Crops			
	Tunggal Single Cropping	Campuran Mixed Cropping	Tumpang Sari Intercropping	Asosiasi antara Semusim dan Tahunan Associated Crops of Temporary and Permanent Crops
(1)	(2)	(3)	(4)	(5)
Aceh	79	23	4	1
Sumatera Utara	332	206	108	23
Sumatera Barat	41	58	5	10
Riau	95	78	19	33
Jambi	106	196	10	102
Sumatera Selatan	303	405	76	144
Bengkulu	70	187	12	27
Lampung	870	349	562	79
Kepulauan Bangka Belitung	94	132	153	165
Kepulauan Riau	21	10	4	2
DKI Jakarta	3	4	-	-
Jawa Barat	4.340	3.002	2.267	371
Jawa Tengah	9.799	7.140	1.952	1.053
DI Yogyakarta	519	758	123	25
Jawa Timur	2.962	5.794	925	509
Banten	608	263	82	114
Bali	228	165	38	47
Nusa Tenggara Barat	67	64	1	6
Nusa Tenggara Timur	132	250	79	6
Kalimantan Barat	77	43	25	3
Kalimantan Tengah	47	156	25	5
Kalimantan Selatan	1.504	315	89	82
Kalimantan Timur	21	26	4	-
Kalimantan Utara	17	10	5	-
Sulawesi Utara	3	7	-	-
Sulawesi Tengah	101	57	7	24
Sulawesi Selatan	80	51	24	61
Sulawesi Tenggara	25	13	7	4
Gorontalo	3	3	-	-
Sulawesi Barat	42	70	2	1
Maluku	146	58	6	41
Maluku Utara	4	9	-	-
Papua Barat	13	9	2	2
Papua Barat Daya	3	2	4	-
Papua	6	7	2	1
Papua Selatan	48	15	-	-
Papua Tengah	2	-	-	-
Papua Pegunungan	-	-	-	-
Indonesia	22.811	19.935	6.622	2.941

Catatan/Notes: - Hanya mencakup RTUP budi daya / Only covers cultivation Agricultural Households
- Satu RTUP budi daya tanaman hortikultura dapat memiliki lebih dari satu kondisi utama tanaman / One Horticulture Cultivation Households can have more than one type of main condition of crops

Tabel
Table

5.9.12

Jumlah Rumah Tangga Usaha Tanaman Anggrek Menurut Provinsi dan Kondisi Utama Tanaman (rumah tangga), 2023
Number of Orchid Households by Province and Main Condition of Crops (households), 2023

Provinsi Province	Kondisi Utama Tanaman Main Condition of Crops			
	Tunggal Single Cropping	Campuran Mixed Cropping	Tumpang Sari Intercropping	Asosiasi antara Semusim dan Tahunan Associated Crops of Temporary and Permanent Crops
(1)	(2)	(3)	(4)	(5)
Aceh	29	14	-	1
Sumatera Utara	88	37	1	3
Sumatera Barat	27	16	-	1
Riau	12	5	1	1
Jambi	3	2	-	-
Sumatera Selatan	14	5	1	1
Bengkulu	5	3	1	-
Lampung	29	22	1	3
Kepulauan Bangka Belitung	8	2	1	-
Kepulauan Riau	19	7	1	1
DKI Jakarta	16	5	-	-
Jawa Barat	410	165	7	22
Jawa Tengah	668	301	32	26
DI Yogyakarta	228	88	7	5
Jawa Timur	1.295	399	18	54
Banten	27	12	2	-
Bali	41	5	-	-
Nusa Tenggara Barat	19	11	1	-
Nusa Tenggara Timur	15	4	-	-
Kalimantan Barat	8	4	-	1
Kalimantan Tengah	28	16	-	-
Kalimantan Selatan	35	9	2	-
Kalimantan Timur	37	11	1	-
Kalimantan Utara	3	4	-	-
Sulawesi Utara	32	9	-	3
Sulawesi Tengah	9	2	1	-
Sulawesi Selatan	16	16	3	1
Sulawesi Tenggara	17	15	-	1
Gorontalo	2	-	-	-
Sulawesi Barat	6	4	-	-
Maluku	6	-	-	-
Maluku Utara	2	1	-	-
Papua Barat	5	2	-	-
Papua Barat Daya	2	-	-	-
Papua	22	5	2	2
Papua Selatan	3	1	-	-
Papua Tengah	3	3	-	-
Papua Pegunungan	-	1	-	-
Indonesia	3.189	1.206	83	126

Catatan/Notes: - Hanya mencakup RTUP budi daya / Only covers cultivation Agricultural Households
- Satu RTUP budi daya tanaman hortikultura dapat memiliki lebih dari satu kondisi utama tanaman / One Horticulture Cultivation Households can have more than one type of main condition of crops



Tabel
Table

5.9.13

Jumlah Rumah Tangga Usaha Tanaman Mawar Menurut Provinsi dan Kondisi Utama Tanaman (rumah tangga), 2023
Number of Rose Households by Province and Main Condition of Crops (households), 2023

Provinsi Province	Kondisi Utama Tanaman Main Condition of Crops			
	Tunggal Single Cropping	Campuran Mixed Cropping	Tumpang Sari Intercropping	Asosiasi antara Semusim dan Tahunan Associated Crops of Temporary and Permanent Crops
(1)	(2)	(3)	(4)	(5)
Aceh	25	15	-	1
Sumatera Utara	69	42	6	3
Sumatera Barat	30	19	2	1
Riau	18	6	2	1
Jambi	8	2	-	-
Sumatera Selatan	17	12	1	1
Bengkulu	3	9	-	-
Lampung	12	10	-	-
Kepulauan Bangka Belitung	1	2	-	1
Kepulauan Riau	15	12	1	-
DKI Jakarta	9	1	-	-
Jawa Barat	882	163	29	19
Jawa Tengah	1.419	1.493	3.223	135
DI Yogyakarta	14	14	5	-
Jawa Timur	2.807	1.003	192	74
Banten	11	8	1	-
Bali	12	-	-	-
Nusa Tenggara Barat	8	2	-	1
Nusa Tenggara Timur	28	7	3	-
Kalimantan Barat	6	1	-	-
Kalimantan Tengah	15	16	2	1
Kalimantan Selatan	109	66	3	2
Kalimantan Timur	35	14	2	1
Kalimantan Utara	-	-	-	-
Sulawesi Utara	11	-	-	-
Sulawesi Tengah	1	-	1	-
Sulawesi Selatan	7	2	-	1
Sulawesi Tenggara	6	3	-	-
Gorontalo	1	-	-	-
Sulawesi Barat	-	-	-	-
Maluku	-	-	-	-
Maluku Utara	1	2	-	1
Papua Barat	1	2	-	1
Papua Barat Daya	1	-	-	-
Papua	7	1	-	-
Papua Selatan	1	1	-	1
Papua Tengah	1	1	-	-
Papua Pegunungan	-	-	-	-
Indonesia	5.591	2.929	3.473	245

Catatan/Notes: - Hanya mencakup RTUP budi daya / Only covers cultivation Agricultural Households
- Satu RTUP budi daya tanaman hortikultura dapat memiliki lebih dari satu kondisi utama tanaman / One Horticulture Cultivation Households can have more than one type of main condition of crops

Tabel
Table

5.9.14

Jumlah Rumah Tangga Usaha Tanaman Krisan Menurut Provinsi dan Kondisi Utama Tanaman (rumah tangga), 2023
Number of Chrysanthemum Households by Province and Main Condition of Crops (households), 2023

Provinsi Province	Kondisi Utama Tanaman Main Condition of Crops			
	Tunggal Single Cropping	Campuran Mixed Cropping	Tumpang Sari Intercropping	Asosiasi antara Semusim dan Tahunan Associated Crops of Temporary and Permanent Crops
(1)	(2)	(3)	(4)	(5)
Aceh	-	-	-	-
Sumatera Utara	674	56	27	8
Sumatera Barat	3	4	-	-
Riau	-	-	-	-
Jambi	-	-	-	-
Sumatera Selatan	2	1	-	-
Bengkulu	1	1	-	-
Lampung	4	1	-	-
Kepulauan Bangka Belitung	-	1	-	-
Kepulauan Riau	-	-	-	-
DKI Jakarta	1	-	-	-
Jawa Barat	1.715	40	24	5
Jawa Tengah	657	37	11	3
DI Yogyakarta	6	2	-	-
Jawa Timur	1.459	85	31	34
Banten	-	-	-	-
Bali	7	1	-	-
Nusa Tenggara Barat	5	-	-	-
Nusa Tenggara Timur	1	-	-	-
Kalimantan Barat	-	1	-	-
Kalimantan Tengah	-	-	-	-
Kalimantan Selatan	2	-	-	-
Kalimantan Timur	2	-	-	-
Kalimantan Utara	-	-	-	-
Sulawesi Utara	66	14	1	-
Sulawesi Tengah	2	-	-	-
Sulawesi Selatan	7	-	1	-
Sulawesi Tenggara	1	-	-	-
Gorontalo	1	-	-	-
Sulawesi Barat	-	-	-	-
Maluku	-	-	-	-
Maluku Utara	-	1	-	-
Papua Barat	1	-	-	-
Papua Barat Daya	-	-	-	-
Papua	4	-	-	-
Papua Selatan	1	1	-	-
Papua Tengah	-	-	-	-
Papua Pegunungan	-	-	-	-
Indonesia	4.622	246	95	50

Catatan/Notes: - Hanya mencakup RTUP budi daya / Only covers cultivation Agricultural Households
- Satu RTUP budi daya tanaman hortikultura dapat memiliki lebih dari satu kondisi utama tanaman / One Horticulture Cultivation Households can have more than one type of main condition of crops



Tabel
Table

5.10.1

Jumlah Usaha Pertanian Perorangan Tanaman Bawang Merah Menurut Provinsi dan Kondisi Utama Tanaman (unit), 2023
Number of Shallot Individual Agricultural Holdings by Province and Main Condition of Crops (units), 2023

Provinsi Province	Kondisi Utama Tanaman Main Condition of Crops			
	Tunggal Single Cropping	Campuran Mixed Cropping	Tumpang Sari Intercropping	Asosiasi antara Semusim dan Tahunan Associated Crops of Temporary and Permanent Crops
(1)	(2)	(3)	(4)	(5)
Aceh	4.487	383	1.269	237
Sumatera Utara	9.350	727	630	698
Sumatera Barat	31.991	502	1.414	135
Riau	47	16	3	1
Jambi	3.389	255	283	365
Sumatera Selatan	268	23	52	-
Bengkulu	206	15	46	8
Lampung	218	16	7	1
Kepulauan Bangka Belitung	27	8	10	4
Kepulauan Riau	9	2	1	-
DKI Jakarta	16	4	-	-
Jawa Barat	21.547	1.712	6.478	439
Jawa Tengah	71.008	4.359	11.247	86
DI Yogyakarta	6.094	252	935	3
Jawa Timur	59.971	1.496	3.376	79
Banten	251	15	40	1
Bali	3.784	116	301	16
Nusa Tenggara Barat	22.195	173	237	52
Nusa Tenggara Timur	7.531	1.442	437	52
Kalimantan Barat	13	3	2	-
Kalimantan Tengah	10	13	1	-
Kalimantan Selatan	43	3	4	-
Kalimantan Timur	28	11	5	-
Kalimantan Utara	16	2	-	-
Sulawesi Utara	659	58	13	7
Sulawesi Tengah	1.023	170	81	17
Sulawesi Selatan	10.954	239	129	85
Sulawesi Tenggara	730	189	56	14
Gorontalo	69	8	5	4
Sulawesi Barat	779	67	27	8
Maluku	357	130	235	2
Maluku Utara	134	24	9	-
Papua Barat	527	205	269	1
Papua Barat Daya	107	80	27	-
Papua	203	11	1	-
Papua Selatan	11	5	1	-
Papua Tengah	161	117	9	-
Papua Pegunungan	832	6.848	27	1
Indonesia	259.045	19.699	27.667	2.316

Catatan/Notes: - Hanya mencakup UTP budi daya / Only covers cultivation Individual Agricultural Holdings

- Satu UTP budi daya tanaman hortikultura dapat memiliki lebih dari satu kondisi utama tanaman / One

Horticulture Cultivation Individual Agricultural Holdings can have more than one type of main condition of crops

Tabel
Table

5.10.2

Jumlah Usaha Pertanian Perorangan Tanaman Bawang Putih Menurut Provinsi dan Kondisi Utama Tanaman (unit), 2023
Number of Garlic Individual Agricultural Holdings by Province and Main Condition of Crops (units), 2023

Provinsi Province	Kondisi Utama Tanaman Main Condition of Crops			
	Tunggal Single Cropping	Campuran Mixed Cropping	Tumpang Sari Intercropping	Asosiasi antara Semusim dan Tahunan Associated Crops of Temporary and Permanent Crops
(1)	(2)	(3)	(4)	(5)
Aceh	1	3	1	5
Sumatera Utara	23	3	3	2
Sumatera Barat	152	7	13	3
Riau	2	-	-	-
Jambi	28	1	2	2
Sumatera Selatan	4	-	1	-
Bengkulu	1	-	2	-
Lampung	1	-	-	-
Kepulauan Bangka Belitung	-	-	-	-
Kepulauan Riau	-	-	-	-
DKI Jakarta	1	-	-	-
Jawa Barat	93	30	31	5
Jawa Tengah	1.427	214	1.817	18
DI Yogyakarta	-	-	-	-
Jawa Timur	143	21	32	2
Banten	-	-	-	-
Bali	30	-	52	1
Nusa Tenggara Barat	1.270	40	27	12
Nusa Tenggara Timur	1.626	538	26	33
Kalimantan Barat	1	3	-	-
Kalimantan Tengah	-	-	-	-
Kalimantan Selatan	-	-	-	-
Kalimantan Timur	2	-	1	-
Kalimantan Utara	-	-	1	-
Sulawesi Utara	3	1	-	-
Sulawesi Tengah	26	6	2	-
Sulawesi Selatan	2	-	-	-
Sulawesi Tenggara	3	4	2	-
Gorontalo	-	-	-	-
Sulawesi Barat	-	-	-	-
Maluku	3	3	-	-
Maluku Utara	1	1	-	-
Papua Barat	12	-	1	-
Papua Barat Daya	3	-	-	-
Papua	1	2	-	-
Papua Selatan	-	-	-	-
Papua Tengah	79	6	-	-
Papua Pegunungan	124	922	12	-
Indonesia	5.062	1.805	2.026	83

Catatan/Notes: - Hanya mencakup UTP budi daya / Only covers cultivation Individual Agricultural Holdings
- Satu UTP budi daya tanaman hortikultura dapat memiliki lebih dari satu kondisi utama tanaman / One Horticulture Cultivation Individual Agricultural Holdings can have more than one type of main condition of crops



Tabel
Table

5.10.3

Jumlah Usaha Pertanian Perorangan Tanaman Cabai Rawit Menurut Provinsi dan Kondisi Utama Tanaman (unit), 2023
Number of Cayenne Peppert Individual Agricultural Holdings by Province and Main Condition of Crops (units), 2023

Provinsi Province	Kondisi Utama Tanaman Main Condition of Crops			
	Tunggal Single Cropping	Campuran Mixed Cropping	Tumpang Sari Intercropping	Asosiasi antara Semusim dan Tahunan Associated Crops of Temporary and Permanent Crops
(1)	(2)	(3)	(4)	(5)
Aceh	16.562	4.972	1.688	17.023
Sumatera Utara	30.434	12.309	12.651	10.390
Sumatera Barat	23.450	7.475	6.054	4.175
Riau	5.198	1.757	757	389
Jambi	4.084	3.193	855	2.168
Sumatera Selatan	8.331	5.053	1.870	1.260
Bengkulu	5.717	3.581	3.417	5.131
Lampung	10.852	4.006	2.979	3.200
Kepulauan Bangka Belitung	3.964	842	710	990
Kepulauan Riau	3.153	949	412	142
DKI Jakarta	73	42	9	3
Jawa Barat	57.233	18.553	28.631	3.567
Jawa Tengah	129.630	31.921	69.153	5.042
DI Yogyakarta	21.701	2.098	2.949	105
Jawa Timur	210.101	27.635	85.825	6.670
Banten	4.882	2.911	480	244
Bali	7.025	1.603	3.366	1.732
Nusa Tenggara Barat	18.076	2.578	12.273	135
Nusa Tenggara Timur	7.252	5.865	1.037	644
Kalimantan Barat	11.633	3.863	1.481	696
Kalimantan Tengah	6.306	4.356	1.744	119
Kalimantan Selatan	19.712	1.467	1.164	180
Kalimantan Timur	5.152	1.835	573	121
Kalimantan Utara	2.462	1.060	413	59
Sulawesi Utara	14.414	6.734	1.488	2.217
Sulawesi Tengah	19.661	7.987	2.137	2.397
Sulawesi Selatan	23.823	4.909	2.203	1.980
Sulawesi Tenggara	5.094	2.873	731	541
Gorontalo	10.755	1.840	556	2.149
Sulawesi Barat	1.723	1.033	195	243
Maluku	4.674	3.413	1.383	325
Maluku Utara	4.200	2.824	529	198
Papua Barat	3.401	3.303	1.145	284
Papua Barat Daya	2.381	2.243	481	28
Papua	5.635	2.521	559	157
Papua Selatan	2.613	1.159	216	180
Papua Tengah	1.903	1.069	97	22
Papua Pegunungan	836	8.943	33	-
Indonesia	714.096	200.775	252.244	74.906

Catatan/Notes: - Hanya mencakup UTP budi daya / Only covers cultivation Individual Agricultural Holdings

- Satu UTP budi daya tanaman hortikultura dapat memiliki lebih dari satu kondisi utama tanaman / One Horticulture Cultivation Individual Agricultural Holdings can have more than one type of main condition of crops

Tabel
Table

5.10.4

Jumlah Usaha Pertanian Perorangan Tanaman Cabai Hijau Menurut Provinsi dan Kondisi Utama Tanaman (unit), 2023
Number of Green Chili Individual Agricultural Holdings by Province and Main Condition of Crops (units), 2023

Provinsi Province	Kondisi Utama Tanaman Main Condition of Crops			
	Tunggal Single Cropping	Campuran Mixed Cropping	Tumpang Sari Intercropping	Asosiasi antara Semusim dan Tahunan Associated Crops of Temporary and Permanent Crops
(1)	(2)	(3)	(4)	(5)
Aceh	1.301	306	378	947
Sumatera Utara	4.427	1.483	1.912	799
Sumatera Barat	2.394	120	254	178
Riau	273	89	27	10
Jambi	173	74	11	5
Sumatera Selatan	1.194	299	154	25
Bengkulu	1.017	224	796	57
Lampung	1.424	249	193	28
Kepulauan Bangka Belitung	146	21	21	28
Kepulauan Riau	552	87	63	16
DKI Jakarta	2	1	-	-
Jawa Barat	10.705	2.101	5.451	1.188
Jawa Tengah	12.885	3.503	6.609	225
DI Yogyakarta	1.581	327	512	6
Jawa Timur	9.715	2.264	6.039	413
Banten	601	347	29	4
Bali	244	115	27	189
Nusa Tenggara Barat	3.859	151	499	6
Nusa Tenggara Timur	668	600	92	97
Kalimantan Barat	742	255	86	31
Kalimantan Tengah	245	88	17	7
Kalimantan Selatan	1.778	112	102	16
Kalimantan Timur	232	64	29	3
Kalimantan Utara	208	24	7	-
Sulawesi Utara	56	72	10	3
Sulawesi Tengah	610	244	37	51
Sulawesi Selatan	665	227	51	104
Sulawesi Tenggara	96	72	10	5
Gorontalo	10	2	1	13
Sulawesi Barat	118	35	2	2
Maluku	93	88	14	2
Maluku Utara	98	95	20	20
Papua Barat	16	88	6	-
Papua Barat Daya	11	6	-	1
Papua	121	80	5	2
Papua Selatan	27	14	1	-
Papua Tengah	18	23	2	-
Papua Pegunungan	-	2	-	-
Indonesia	58.305	13.952	23.467	4.481

Catatan/Notes: - Hanya mencakup UTP budi daya / Only covers cultivation Individual Agricultural Holdings
- Satu UTP budi daya tanaman hortikultura dapat memiliki lebih dari satu kondisi utama tanaman / One Horticulture Cultivation Individual Agricultural Holdings can have more than one type of main condition of crops



Tabel
Table

5.10.5

Jumlah Usaha Pertanian Perorangan Tanaman Cabai Merah Besar Menurut Provinsi dan Kondisi Utama Tanaman (unit), 2023
Number of Big Red Chili Individual Agricultural Holdings by Province and Main Condition of Crops (units), 2023

Provinsi Province	Kondisi Utama Tanaman Main Condition of Crops			
	Tunggal Single Cropping	Campuran Mixed Cropping	Tumpang Sari Intercropping	Asosiasi antara Semusim dan Tahunan Associated Crops of Temporary and Permanent Crops
(1)	(2)	(3)	(4)	(5)
Aceh	5.423	718	373	355
Sumatera Utara	10.461	3.118	2.513	1.266
Sumatera Barat	2.702	439	341	69
Riau	980	169	75	31
Jambi	1.656	294	149	267
Sumatera Selatan	4.605	666	679	111
Bengkulu	2.570	490	692	119
Lampung	3.508	356	346	84
Kepulauan Bangka Belitung	404	78	74	65
Kepulauan Riau	193	35	13	9
DKI Jakarta	9	1	5	-
Jawa Barat	7.201	1.069	1.814	131
Jawa Tengah	15.198	2.318	5.566	164
DI Yogyakarta	1.511	108	337	1
Jawa Timur	17.230	978	1.804	245
Banten	578	103	19	9
Bali	1.377	126	264	255
Nusa Tenggara Barat	4.987	154	300	22
Nusa Tenggara Timur	481	293	96	6
Kalimantan Barat	555	142	60	29
Kalimantan Tengah	113	51	17	2
Kalimantan Selatan	1.480	78	127	7
Kalimantan Timur	160	47	17	2
Kalimantan Utara	160	10	14	5
Sulawesi Utara	105	34	-	5
Sulawesi Tengah	841	220	46	52
Sulawesi Selatan	5.582	380	149	72
Sulawesi Tenggara	462	126	35	14
Gorontalo	60	7	12	15
Sulawesi Barat	292	65	22	27
Maluku	532	370	90	21
Maluku Utara	311	206	44	8
Papua Barat	42	77	15	29
Papua Barat Daya	27	4	2	-
Papua	116	339	10	5
Papua Selatan	134	87	14	3
Papua Tengah	61	29	2	7
Papua Pegunungan	8	229	1	-
Indonesia	92.115	14.014	16.137	3.512

Catatan/Notes: - Hanya mencakup UTP budi daya / Only covers cultivation Individual Agricultural Holdings

- Satu UTP budi daya tanaman hortikultura dapat memiliki lebih dari satu kondisi utama tanaman / One Horticulture Cultivation Individual Agricultural Holdings can have more than one type of main condition of crops

Tabel
Table

5.10.6

Jumlah Usaha Pertanian Perorangan Tanaman Cabai Merah Keriting
Menurut Provinsi dan Kondisi Utama Tanaman (unit), 2023
*Number of Curly Red Chili Individual Agricultural Holdings by Province and
Main Condition of Crops (units), 2023*

Provinsi Province	Kondisi Utama Tanaman Main Condition of Crops			
	Tunggal Single Cropping	Campuran Mixed Cropping	Tumpang Sari Intercropping	Asosiasi antara Semusim dan Tahunan Associated Crops of Temporary and Permanent Crops
(1)	(2)	(3)	(4)	(5)
Aceh	8.851	1.093	1.243	948
Sumatera Utara	26.237	5.030	8.951	4.591
Sumatera Barat	28.926	2.905	13.005	718
Riau	942	173	85	30
Jambi	10.305	1.311	973	2.085
Sumatera Selatan	10.853	1.896	667	371
Bengkulu	4.382	699	1.705	272
Lampung	4.092	376	359	111
Kepulauan Bangka Belitung	517	107	88	94
Kepulauan Riau	259	84	36	11
DKI Jakarta	27	10	4	1
Jawa Barat	38.802	6.294	21.678	1.531
Jawa Tengah	55.749	11.497	36.528	993
DI Yogyakarta	6.608	467	971	9
Jawa Timur	14.263	1.412	3.618	105
Banten	1.607	338	86	8
Bali	370	54	194	37
Nusa Tenggara Barat	2.220	136	251	7
Nusa Tenggara Timur	1.054	463	103	23
Kalimantan Barat	358	85	25	5
Kalimantan Tengah	120	43	29	3
Kalimantan Selatan	1.853	63	91	3
Kalimantan Timur	642	123	59	2
Kalimantan Utara	131	16	25	1
Sulawesi Utara	1.036	156	47	25
Sulawesi Tengah	907	160	81	37
Sulawesi Selatan	3.385	299	229	93
Sulawesi Tenggara	584	137	63	17
Gorontalo	227	41	11	70
Sulawesi Barat	522	117	33	28
Maluku	638	336	107	18
Maluku Utara	596	345	85	17
Papua Barat	249	256	31	2
Papua Barat Daya	177	27	13	-
Papua	947	372	46	10
Papua Selatan	132	25	18	1
Papua Tengah	119	23	6	-
Papua Pegunungan	60	241	1	-
Indonesia	228.747	37.210	91.545	12.277

Catatan/Notes: - Hanya mencakup UTP budi daya / Only covers cultivation Individual Agricultural Holdings
- Satu UTP budi daya tanaman hortikultura dapat memiliki lebih dari satu kondisi utama tanaman / One Horticulture Cultivation Individual Agricultural Holdings can have more than one type of main condition of crops



Tabel
Table

5.10.7

Jumlah Usaha Pertanian Perorangan Tanaman Kunyit Menurut Provinsi dan Kondisi Utama Tanaman (unit), 2023
Number of Turmeric Individual Agricultural Holdings by Province and Main Condition of Crops (units), 2023

Provinsi Province	Kondisi Utama Tanaman Main Condition of Crops			
	Tunggal Single Cropping	Campuran Mixed Cropping	Tumpang Sari Intercropping	Asosiasi antara Semusim dan Tahunan Associated Crops of Temporary and Permanent Crops
(1)	(2)	(3)	(4)	(5)
Aceh	416	319	36	618
Sumatera Utara	2.183	908	372	146
Sumatera Barat	1.103	1.184	220	138
Riau	410	576	64	59
Jambi	564	678	93	137
Sumatera Selatan	910	1.067	207	73
Bengkulu	46	163	18	18
Lampung	520	456	86	43
Kepulauan Bangka Belitung	216	305	259	288
Kepulauan Riau	97	89	19	12
DKI Jakarta	8	7	2	1
Jawa Barat	3.648	3.973	1.819	472
Jawa Tengah	14.393	17.478	4.275	6.576
DI Yogyakarta	586	1.561	267	53
Jawa Timur	22.597	41.087	6.918	5.171
Banten	487	777	58	9
Bali	364	528	34	92
Nusa Tenggara Barat	628	384	77	76
Nusa Tenggara Timur	785	3.368	420	88
Kalimantan Barat	262	267	120	10
Kalimantan Tengah	189	547	106	15
Kalimantan Selatan	1.479	418	102	28
Kalimantan Timur	81	71	11	3
Kalimantan Utara	51	49	9	1
Sulawesi Utara	241	401	67	42
Sulawesi Tengah	99	164	34	31
Sulawesi Selatan	669	1.248	43	420
Sulawesi Tenggara	208	130	25	6
Gorontalo	90	59	8	45
Sulawesi Barat	86	94	5	4
Maluku	591	351	39	69
Maluku Utara	57	106	10	5
Papua Barat	88	257	40	19
Papua Barat Daya	17	20	5	3
Papua	79	78	10	6
Papua Selatan	70	243	5	1
Papua Tengah	28	39	1	-
Papua Pegunungan	14	253	-	-
Indonesia	54.360	79.703	15.884	14.778

Catatan/Notes: - Hanya mencakup UTP budi daya / Only covers cultivation Individual Agricultural Holdings

- Satu UTP budi daya tanaman hortikultura dapat memiliki lebih dari satu kondisi utama tanaman / One

Horticulture Cultivation Individual Agricultural Holdings can have more than one type of main condition of crops

Tabel
Table

5.10.8

Jumlah Usaha Pertanian Perorangan Tanaman Jahe Putih Besar Menurut Provinsi dan Kondisi Utama Tanaman (unit), 2023
Number of Big White Ginger Individual Agricultural Holdings by Province and Main Condition of Crops (units), 2023

Provinsi Province	Kondisi Utama Tanaman Main Condition of Crops			
	Tunggal Single Cropping	Campuran Mixed Cropping	Tumpang Sari Intercropping	Asosiasi antara Semusim dan Tahunan Associated Crops of Temporary and Permanent Crops
(1)	(2)	(3)	(4)	(5)
Aceh	469	173	13	112
Sumatera Utara	5.453	773	577	367
Sumatera Barat	565	252	303	83
Riau	62	18	55	31
Jambi	116	128	34	147
Sumatera Selatan	498	120	28	27
Bengkulu	448	98	59	78
Lampung	361	325	118	57
Kepulauan Bangka Belitung	19	33	26	31
Kepulauan Riau	26	19	5	2
DKI Jakarta	2	2	-	-
Jawa Barat	7.086	2.973	2.659	544
Jawa Tengah	4.001	4.612	1.994	1.771
DI Yogyakarta	195	264	119	9
Jawa Timur	14.592	9.381	2.795	2.159
Banten	64	92	8	2
Bali	633	228	29	196
Nusa Tenggara Barat	197	68	40	70
Nusa Tenggara Timur	1.571	1.570	76	75
Kalimantan Barat	661	170	63	9
Kalimantan Tengah	46	90	41	1
Kalimantan Selatan	394	25	64	6
Kalimantan Timur	174	116	24	9
Kalimantan Utara	66	19	13	2
Sulawesi Utara	24	31	2	4
Sulawesi Tengah	13	21	1	1
Sulawesi Selatan	899	139	33	25
Sulawesi Tenggara	264	82	21	12
Gorontalo	5	1	1	1
Sulawesi Barat	-	3	-	-
Maluku	443	336	29	65
Maluku Utara	4	10	1	2
Papua Barat	31	42	5	2
Papua Barat Daya	5	3	2	-
Papua	30	17	4	4
Papua Selatan	43	8	-	1
Papua Tengah	4	3	1	-
Papua Pegunungan	5	143	-	-
Indonesia	39.469	22.388	9.243	5.905

Catatan/Notes: - Hanya mencakup UTP budi daya / Only covers cultivation Individual Agricultural Holdings

- Satu UTP budi daya tanaman hortikultura dapat memiliki lebih dari satu kondisi utama tanaman / One Horticulture Cultivation Individual Agricultural Holdings can have more than one type of main condition of crops



Tabel
Table

5.10.9

Jumlah Usaha Pertanian Perorangan Tanaman Jahe Putih Kecil Menurut Provinsi dan Kondisi Utama Tanaman (unit), 2023
Number of Small White Ginger Individual Agricultural Holdings by Province and Main Condition of Crops (units), 2023

Provinsi Province	Kondisi Utama Tanaman Main Condition of Crops			
	Tunggal Single Cropping	Campuran Mixed Cropping	Tumpang Sari Intercropping	Asosiasi antara Semusim dan Tahunan Associated Crops of Temporary and Permanent Crops
(1)	(2)	(3)	(4)	(5)
Aceh	202	204	29	543
Sumatera Utara	682	204	78	54
Sumatera Barat	367	250	110	48
Riau	38	70	13	13
Jambi	120	100	24	66
Sumatera Selatan	287	161	34	7
Bengkulu	42	21	14	10
Lampung	525	245	103	23
Kepulauan Bangka Belitung	10	20	36	21
Kepulauan Riau	21	13	6	7
DKI Jakarta	6	3	-	-
Jawa Barat	3.201	1.792	1.164	351
Jawa Tengah	7.438	9.978	4.529	3.402
DI Yogyakarta	525	965	347	63
Jawa Timur	12.806	19.501	4.342	2.039
Banten	158	258	19	1
Bali	328	49	59	69
Nusa Tenggara Barat	330	111	36	43
Nusa Tenggara Timur	1.073	1.923	138	44
Kalimantan Barat	556	267	111	3
Kalimantan Tengah	59	93	15	5
Kalimantan Selatan	96	30	7	2
Kalimantan Timur	44	50	15	4
Kalimantan Utara	31	17	3	1
Sulawesi Utara	40	32	5	2
Sulawesi Tengah	10	18	11	4
Sulawesi Selatan	154	71	17	25
Sulawesi Tenggara	86	65	15	8
Gorontalo	3	6	1	5
Sulawesi Barat	3	11	1	2
Maluku	121	76	28	20
Maluku Utara	3	14	-	1
Papua Barat	22	49	4	7
Papua Barat Daya	1	9	2	3
Papua	29	16	1	-
Papua Selatan	48	97	5	-
Papua Tengah	7	5	-	-
Papua Pegunungan	4	207	-	-
Indonesia	29.476	37.001	11.322	6.896

Catatan/Notes: - Hanya mencakup UTP budi daya / Only covers cultivation Individual Agricultural Holdings

- Satu UTP budi daya tanaman hortikultura dapat memiliki lebih dari satu kondisi utama tanaman / One

Horticulture Cultivation Individual Agricultural Holdings can have more than one type of main condition of crops

Tabel
Table

5.10.10

Jumlah Usaha Pertanian Perorangan Tanaman Jahe Merah Menurut Provinsi dan Kondisi Utama Tanaman (unit), 2023
Number of Red Ginger Individual Agricultural Holdings by Province and Main Condition of Crops (units), 2023

Provinsi Province	Kondisi Utama Tanaman Main Condition of Crops			
	Tunggal Single Cropping	Campuran Mixed Cropping	Tumpang Sari Intercropping	Asosiasi antara Semusim dan Tahunan Associated Crops of Temporary and Permanent Crops
(1)	(2)	(3)	(4)	(5)
Aceh	101	64	10	33
Sumatera Utara	738	281	94	68
Sumatera Barat	170	108	33	17
Riau	127	180	19	28
Jambi	121	206	38	93
Sumatera Selatan	284	236	49	55
Bengkulu	152	153	40	26
Lampung	215	118	30	13
Kepulauan Bangka Belitung	42	39	29	47
Kepulauan Riau	33	11	5	2
DKI Jakarta	7	3	1	-
Jawa Barat	1.648	894	398	134
Jawa Tengah	1.614	1.324	578	203
DI Yogyakarta	100	94	21	4
Jawa Timur	1.510	1.650	339	204
Banten	352	247	105	34
Bali	64	13	-	4
Nusa Tenggara Barat	74	33	3	12
Nusa Tenggara Timur	231	378	25	5
Kalimantan Barat	260	184	60	8
Kalimantan Tengah	193	414	78	8
Kalimantan Selatan	879	120	128	9
Kalimantan Timur	97	69	15	4
Kalimantan Utara	47	37	11	2
Sulawesi Utara	789	418	170	52
Sulawesi Tengah	250	185	40	58
Sulawesi Selatan	84	147	13	36
Sulawesi Tenggara	60	40	10	7
Gorontalo	44	45	2	12
Sulawesi Barat	149	126	3	3
Maluku	42	33	10	17
Maluku Utara	156	184	10	26
Papua Barat	57	149	23	8
Papua Barat Daya	27	20	7	-
Papua	50	43	5	-
Papua Selatan	45	224	2	5
Papua Tengah	32	27	6	-
Papua Pegunungan	80	531	50	-
Indonesia	10.924	9.028	2.460	1.237

Catatan/Notes: - Hanya mencakup UTP budi daya / Only covers cultivation Individual Agricultural Holdings
- Satu UTP budi daya tanaman hortikultura dapat memiliki lebih dari satu kondisi utama tanaman / One Horticulture Cultivation Individual Agricultural Holdings can have more than one type of main condition of crops



Tabel
Table

5.10.11

Jumlah Usaha Pertanian Perorangan Tanaman Kencur Menurut Provinsi dan Kondisi Utama Tanaman (unit), 2023
Number of East Indian Galangal Individual Agricultural Holdings by Province and Main Condition of Crops (units), 2023

Provinsi Province	Kondisi Utama Tanaman Main Condition of Crops			
	Tunggal Single Cropping	Campuran Mixed Cropping	Tumpang Sari Intercropping	Asosiasi antara Semusim dan Tahunan Associated Crops of Temporary and Permanent Crops
(1)	(2)	(3)	(4)	(5)
Aceh	79	23	4	1
Sumatera Utara	332	206	108	23
Sumatera Barat	41	58	5	10
Riau	95	78	19	33
Jambi	106	196	10	103
Sumatera Selatan	308	406	76	148
Bengkulu	70	190	12	27
Lampung	875	350	575	80
Kepulauan Bangka Belitung	94	132	154	167
Kepulauan Riau	21	10	4	2
DKI Jakarta	3	4	-	-
Jawa Barat	4.345	3.022	2.273	371
Jawa Tengah	9.855	7.194	1.963	1.058
DI Yogyakarta	524	759	123	25
Jawa Timur	2.970	5.818	926	512
Banten	611	263	83	119
Bali	228	165	38	47
Nusa Tenggara Barat	67	64	1	6
Nusa Tenggara Timur	132	250	79	6
Kalimantan Barat	77	43	25	3
Kalimantan Tengah	47	157	25	5
Kalimantan Selatan	1.522	316	89	83
Kalimantan Timur	21	26	4	-
Kalimantan Utara	17	10	5	-
Sulawesi Utara	3	7	-	-
Sulawesi Tengah	102	57	7	24
Sulawesi Selatan	81	53	24	61
Sulawesi Tenggara	25	13	7	4
Gorontalo	3	3	-	-
Sulawesi Barat	42	70	2	1
Maluku	151	59	6	41
Maluku Utara	4	9	-	-
Papua Barat	13	9	2	2
Papua Barat Daya	3	2	4	-
Papua	6	7	2	1
Papua Selatan	51	15	-	-
Papua Tengah	2	-	-	-
Papua Pegunungan	-	-	-	-
Indonesia	22.926	20.044	6.655	2.963

Catatan/Notes: - Hanya mencakup UTP budi daya / Only covers cultivation Individual Agricultural Holdings

- Satu UTP budi daya tanaman hortikultura dapat memiliki lebih dari satu kondisi utama tanaman / One

Horticulture Cultivation Individual Agricultural Holdings can have more than one type of main condition of crops

Tabel
Table

5.10.12

Jumlah Usaha Pertanian Perorangan Tanaman Anggrek Menurut Provinsi dan Kondisi Utama Tanaman (unit), 2023
Number of Orchid Individual Agricultural Holdings by Province and Main Condition of Crops (units), 2023

Provinsi Province	Kondisi Utama Tanaman Main Condition of Crops			
	Tunggal Single Cropping	Campuran Mixed Cropping	Tumpang Sari Intercropping	Asosiasi antara Semusim dan Tahunan Associated Crops of Temporary and Permanent Crops
(1)	(2)	(3)	(4)	(5)
Aceh	29	14	-	1
Sumatera Utara	88	37	1	3
Sumatera Barat	27	16	-	1
Riau	12	5	1	1
Jambi	3	2	-	-
Sumatera Selatan	14	5	1	1
Bengkulu	5	3	1	-
Lampung	29	22	1	3
Kepulauan Bangka Belitung	9	2	1	-
Kepulauan Riau	19	7	1	1
DKI Jakarta	16	5	-	-
Jawa Barat	412	166	7	22
Jawa Tengah	668	302	32	26
DI Yogyakarta	228	88	7	5
Jawa Timur	1.299	399	18	54
Banten	27	12	2	-
Bali	41	5	-	-
Nusa Tenggara Barat	19	11	1	-
Nusa Tenggara Timur	15	4	-	-
Kalimantan Barat	8	4	-	1
Kalimantan Tengah	28	16	-	-
Kalimantan Selatan	35	9	2	-
Kalimantan Timur	37	11	1	-
Kalimantan Utara	3	4	-	-
Sulawesi Utara	32	9	-	3
Sulawesi Tengah	9	2	1	-
Sulawesi Selatan	16	16	3	1
Sulawesi Tenggara	17	15	-	1
Gorontalo	2	-	-	-
Sulawesi Barat	6	4	-	-
Maluku	6	-	-	-
Maluku Utara	2	1	-	-
Papua Barat	5	2	-	-
Papua Barat Daya	2	-	-	-
Papua	22	5	2	2
Papua Selatan	3	1	-	-
Papua Tengah	3	3	-	-
Papua Pegunungan	-	1	-	-
Indonesia	3.196	1.208	83	126

Catatan/Notes: - Hanya mencakup UTP budi daya / Only covers cultivation Individual Agricultural Holdings

- Satu UTP budi daya tanaman hortikultura dapat memiliki lebih dari satu kondisi utama tanaman / One Horticulture Cultivation Individual Agricultural Holdings can have more than one type of main condition of crops



Tabel
Table

5.10.13

Jumlah Usaha Pertanian Perorangan Tanaman Mawar Menurut Provinsi dan Kondisi Utama Tanaman (unit), 2023
Number of Rose Individual Agricultural Holdings by Province and Main Condition of Crops (units), 2023

Provinsi Province	Kondisi Utama Tanaman Main Condition of Crops			
	Tunggal Single Cropping	Campuran Mixed Cropping	Tumpang Sari Intercropping	Asosiasi antara Semusim dan Tahunan Associated Crops of Temporary and Permanent Crops
(1)	(2)	(3)	(4)	(5)
Aceh	25	15	-	1
Sumatera Utara	71	43	6	3
Sumatera Barat	30	19	2	1
Riau	18	6	2	1
Jambi	8	2	-	-
Sumatera Selatan	17	12	1	1
Bengkulu	3	9	-	-
Lampung	12	10	-	-
Kepulauan Bangka Belitung	1	2	-	1
Kepulauan Riau	15	12	1	-
DKI Jakarta	9	2	-	-
Jawa Barat	884	163	29	19
Jawa Tengah	1.422	1.494	3.271	135
DI Yogyakarta	14	14	5	-
Jawa Timur	2.833	1.007	194	74
Banten	11	8	1	-
Bali	12	-	-	-
Nusa Tenggara Barat	8	2	-	1
Nusa Tenggara Timur	28	7	3	-
Kalimantan Barat	6	1	-	-
Kalimantan Tengah	16	16	2	1
Kalimantan Selatan	109	66	3	2
Kalimantan Timur	35	14	2	1
Kalimantan Utara	-	-	-	-
Sulawesi Utara	11	-	-	-
Sulawesi Tengah	1	-	1	-
Sulawesi Selatan	7	2	-	1
Sulawesi Tenggara	6	3	-	-
Gorontalo	1	-	-	-
Sulawesi Barat	-	-	-	-
Maluku	-	-	-	-
Maluku Utara	1	2	-	1
Papua Barat	1	2	-	1
Papua Barat Daya	1	-	-	-
Papua	7	1	-	-
Papua Selatan	1	1	-	1
Papua Tengah	1	1	-	-
Papua Pegunungan	-	-	-	-
Indonesia	5.625	2.936	3.523	245

Catatan/Notes: - Hanya mencakup UTP budi daya / Only covers cultivation Individual Agricultural Holdings

- Satu UTP budi daya tanaman hortikultura dapat memiliki lebih dari satu kondisi utama tanaman / One Horticulture Cultivation Individual Agricultural Holdings can have more than one type of main condition of crops

Tabel 5.10.14 **Jumlah Usaha Pertanian Perorangan Tanaman Krisan Menurut Provinsi dan Kondisi Utama Tanaman (unit), 2023**
Table 5.10.14 **Number of Chrysanthemum Individual Agricultural Holdings by Province and Main Condition of Crops (units), 2023**

Provinsi Province	Kondisi Utama Tanaman Main Condition of Crops			
	Tunggal Single Cropping	Campuran Mixed Cropping	Tumpang Sari Intercropping	Asosiasi antara Semusim dan Tahunan Associated Crops of Temporary and Permanent Crops
(1)	(2)	(3)	(4)	(5)
Aceh	-	-	-	-
Sumatera Utara	680	56	27	8
Sumatera Barat	3	4	-	-
Riau	-	-	-	-
Jambi	-	-	-	-
Sumatera Selatan	2	1	-	-
Bengkulu	1	1	-	-
Lampung	4	1	-	-
Kepulauan Bangka Belitung	-	1	-	-
Kepulauan Riau	-	-	-	-
DKI Jakarta	1	-	-	-
Jawa Barat	1.723	40	24	5
Jawa Tengah	676	37	11	3
DI Yogyakarta	6	2	-	-
Jawa Timur	1.501	87	31	34
Banten	-	-	-	-
Bali	7	1	-	-
Nusa Tenggara Barat	5	-	-	-
Nusa Tenggara Timur	1	-	-	-
Kalimantan Barat	-	1	-	-
Kalimantan Tengah	-	-	-	-
Kalimantan Selatan	2	-	-	-
Kalimantan Timur	2	-	-	-
Kalimantan Utara	-	-	-	-
Sulawesi Utara	66	14	1	-
Sulawesi Tengah	2	-	-	-
Sulawesi Selatan	7	-	1	-
Sulawesi Tenggara	1	-	-	-
Gorontalo	1	-	-	-
Sulawesi Barat	-	-	-	-
Maluku	-	-	-	-
Maluku Utara	-	1	-	-
Papua Barat	1	-	-	-
Papua Barat Daya	-	-	-	-
Papua	4	-	-	-
Papua Selatan	1	1	-	-
Papua Tengah	-	-	-	-
Papua Pegunungan	-	-	-	-
Indonesia	4.697	248	95	50

Catatan/Notes: - Hanya mencakup UTP budi daya / Only covers cultivation Individual Agricultural Holdings

- Satu UTP budi daya tanaman hortikultura dapat memiliki lebih dari satu kondisi utama tanaman / One Horticulture Cultivation Individual Agricultural Holdings can have more than one type of main condition of crops



Tabel
Table

5.11.1

Jumlah Rumah Tangga Usaha Tanaman Bawang Merah Menurut Provinsi dan Sistem Pemanenan (rumah tangga), 2023
Number of Shallot Households by Province and Harvesting System (households), 2023

Provinsi Province	Sistem Pemanenan Harvesting System						
	Dipanen Sendiri Self Harvesting	Dijonkan Sold Long Before the Harvest	Ditebaskan Sold Right Before the Harvest	Belum Panen Habis Partially Harvested	Puso Crop Failure	Tidak Dipanen Not Harvesting	Belum Panen Not Yet Harvesting
(1)	(2)	(3)	(4)	(5)	(6)	(7)	(8)
Aceh	5.247	5	4	25	107	172	1.373
Sumatera Utara	9.068	44	19	39	115	247	3.821
Sumatera Barat	29.171	14	33	179	900	761	15.234
Riau	50	2	-	-	-	3	13
Jambi	2.985	8	3	40	4	127	1.835
Sumatera Selatan	242	-	-	4	1	7	124
Bengkulu	205	-	-	4	2	4	80
Lampung	207	-	2	4	-	4	50
Kepulauan Bangka Belitung	40	-	-	1	-	1	11
Kepulauan Riau	11	-	-	-	-	-	1
DKI Jakarta	16	2	-	-	-	-	8
Jawa Barat	21.906	316	3.644	53	55	176	7.374
Jawa Tengah	49.529	671	36.862	181	2.154	3.793	18.580
DI Yogyakarta	3.431	12	3.317	12	168	260	1.328
Jawa Timur	44.241	483	23.362	70	216	1.063	19.579
Banten	278	3	9	-	-	-	32
Bali	3.635	2	16	9	-	17	1.326
Nusa Tenggara Barat	19.919	49	550	18	133	439	8.818
Nusa Tenggara Timur	7.865	19	77	33	22	121	2.082
Kalimantan Barat	15	-	-	-	-	1	3
Kalimantan Tengah	17	-	-	1	-	-	7
Kalimantan Selatan	27	-	1	-	-	1	22
Kalimantan Timur	33	-	-	-	-	1	10
Kalimantan Utara	14	-	-	-	-	1	3
Sulawesi Utara	531	4	10	-	1	25	238
Sulawesi Tengah	982	1	21	20	1	8	333
Sulawesi Selatan	9.768	5	42	12	18	89	3.527
Sulawesi Tenggara	844	-	-	9	1	6	299
Gorontalo	66	-	-	1	-	-	27
Sulawesi Barat	705	-	-	7	55	50	139
Maluku	630	-	-	12	-	26	125
Maluku Utara	129	-	-	-	1	3	58
Papua Barat	968	-	-	2	-	-	48
Papua Barat Daya	185	-	-	7	-	-	31
Papua	184	-	-	2	-	13	81
Papua Selatan	15	-	-	-	-	-	3
Papua Tengah	281	-	-	3	-	-	42
Papua Pegunungan	7.192	23	1	118	-	2	514
Indonesia	220.632	1.663	67.973	866	3.954	7.421	87.179

Catatan/Notes: - Hanya mencakup RTUP budi daya / Only covers cultivation Agricultural Households

- Satu RTUP budi daya tanaman hortikultura dapat memiliki lebih dari satu sistem pemanenan / One Horticulture Cultivation Households can have more than one type of harvesting system

Tabel
Table

5.11.2

Jumlah Rumah Tangga Usaha Tanaman Bawang Putih Menurut Provinsi dan Sistem Pemanenan (rumah tangga), 2023
Number of Garlic Households by Province and Harvesting System (households), 2023

Provinsi Province	Sistem Pemanenan Harvesting System						
	Dipanen Sendiri Self Harvesting	Dijonkan Sold Long Before the Harvest	Ditebaskan Sold Right Before the Harvest	Belum Panen Habis Partially Harvested	Puso Crop Failure	Tidak Dipanen Not Harvesting	Belum Panen Not Yet Harvesting
(1)	(2)	(3)	(4)	(5)	(6)	(7)	(8)
Aceh	8	-	-	-	-	-	2
Sumatera Utara	24	-	-	2	-	-	7
Sumatera Barat	124	4	-	3	4	1	49
Riau	1	-	-	-	-	-	1
Jambi	25	-	1	1	-	-	7
Sumatera Selatan	3	-	-	-	-	1	1
Bengkulu	2	-	-	-	-	-	1
Lampung	1	-	-	-	-	-	-
Kepulauan Bangka Belitung	-	-	-	-	-	-	-
Kepulauan Riau	-	-	-	-	-	-	-
DKI Jakarta	1	-	-	-	-	-	-
Jawa Barat	94	2	14	8	1	1	49
Jawa Tengah	2.850	1	24	14	40	45	567
DI Yogyakarta	-	-	-	-	-	-	-
Jawa Timur	92	1	19	10	1	3	85
Banten	-	-	-	-	-	-	-
Bali	75	-	-	-	3	1	5
Nusa Tenggara Barat	1.016	3	8	-	62	7	427
Nusa Tenggara Timur	1.750	1	2	7	10	5	662
Kalimantan Barat	3	-	-	-	-	-	1
Kalimantan Tengah	-	-	-	-	-	-	-
Kalimantan Selatan	-	-	-	-	-	-	-
Kalimantan Timur	2	-	-	-	-	-	1
Kalimantan Utara	1	-	-	-	-	-	-
Sulawesi Utara	-	3	-	-	-	-	1
Sulawesi Tengah	12	-	-	-	-	3	21
Sulawesi Selatan	-	-	-	-	-	-	2
Sulawesi Tenggara	5	-	-	-	-	-	5
Gorontalo	-	-	-	-	-	-	-
Sulawesi Barat	-	-	-	-	-	-	-
Maluku	2	-	-	-	-	-	4
Maluku Utara	-	-	-	-	-	-	2
Papua Barat	11	-	1	-	-	-	1
Papua Barat Daya	3	-	-	-	-	-	-
Papua	2	-	-	-	-	-	1
Papua Selatan	-	-	-	-	-	-	-
Papua Tengah	79	-	-	-	-	-	6
Papua Pegunungan	1.026	-	-	4	-	-	29
Indonesia	7.212	15	69	49	121	67	1.937

Catatan/Notes: - Hanya mencakup RTUP budi daya / Only covers cultivation Agricultural Households
- Satu RTUP budi daya tanaman hortikultura dapat memiliki lebih dari satu sistem pemanenan / One Horticulture Cultivation Households can have more than one type of harvesting system



Tabel
Table

5.11.3

Jumlah Rumah Tangga Usaha Tanaman Cabai Rawit Menurut Provinsi dan Sistem Pemanenan (rumah tangga), 2023
Number of Cayenne Pepper Households by Province and Harvesting System (households), 2023

Provinsi Province	Sistem Pemanenan Harvesting System						
	Dipanen Sendiri Self Harvesting	Dijonkan Sold Long Before the Harvest	Ditebaskan Sold Right Before the Harvest	Belum Panen Habis Partially Harvested	Puso Crop Failure	Tidak Dipanen Not Harvesting	Belum Panen Not Yet Harvesting
(1)	(2)	(3)	(4)	(5)	(6)	(7)	(8)
Aceh	31.687	9	18	2.049	33	480	7.460
Sumatera Utara	46.673	55	49	7.957	80	374	18.764
Sumatera Barat	26.881	18	20	8.975	180	317	12.053
Riau	5.946	4	10	557	11	61	1.917
Jambi	7.124	-	5	1.165	12	57	3.109
Sumatera Selatan	11.809	11	10	1.137	36	230	4.044
Bengkulu	11.970	11	10	5.716	20	82	3.865
Lampung	14.704	45	41	2.183	21	131	5.264
Kepulauan Bangka Belitung	4.339	8	6	510	25	48	2.014
Kepulauan Riau	3.549	7	9	388	7	58	1.093
DKI Jakarta	98	-	-	1	1	3	42
Jawa Barat	73.982	300	1.217	10.233	142	871	32.669
Jawa Tengah	160.600	202	1.830	32.102	4.069	8.072	79.515
DI Yogyakarta	17.885	21	147	3.447	789	1.738	9.798
Jawa Timur	241.537	258	4.451	31.246	1.943	8.353	78.961
Banten	6.188	30	143	292	5	21	2.240
Bali	9.621	69	138	1.806	202	234	3.812
Nusa Tenggara Barat	22.621	55	531	2.464	312	546	12.086
Nusa Tenggara Timur	11.604	16	13	1.254	27	73	2.565
Kalimantan Barat	13.492	21	17	1.255	75	112	4.075
Kalimantan Tengah	10.292	8	9	970	70	88	1.881
Kalimantan Selatan	15.109	7	29	3.102	1.141	279	5.494
Kalimantan Timur	5.988	7	20	664	67	75	1.537
Kalimantan Utara	3.038	2	1	416	13	26	857
Sulawesi Utara	14.678	27	36	2.246	74	259	9.434
Sulawesi Tengah	21.842	16	15	3.884	48	146	9.359
Sulawesi Selatan	21.008	10	22	5.791	747	361	9.034
Sulawesi Tenggara	5.395	3	8	2.144	11	57	2.452
Gorontalo	7.978	6	7	3.348	11	105	5.158
Sulawesi Barat	2.099	-	-	374	17	21	871
Maluku	7.334	2	5	697	15	115	2.245
Maluku Utara	5.522	13	7	584	16	97	1.879
Papua Barat	6.967	7	9	816	41	14	710
Papua Barat Daya	4.384	7	1	567	13	25	807
Papua	7.286	4	13	1.161	7	33	1.780
Papua Selatan	3.574	4	-	285	9	29	479
Papua Tengah	2.230	-	1	609	-	2	522
Papua Pegunungan	8.086	12	-	588	-	-	1.300
Indonesia	875.120	1.275	8.848	142.983	10.290	23.593	341.145

Catatan/Notes: - Hanya mencakup RTUP budi daya / Only covers cultivation Agricultural Households

- Satu RTUP budi daya tanaman hortikultura dapat memiliki lebih dari satu sistem pemanenan / One Horticulture Cultivation Households can have more than one type of harvesting system

Tabel
Table

5.11.4

Jumlah Rumah Tangga Usaha Tanaman Cabai Hijau Menurut Provinsi dan Sistem Pemanenan (rumah tangga), 2023
Number of Green Chili Households by Province and Harvesting System (households), 2023

Provinsi Province	Sistem Pemanenan Harvesting System						
	Dipanen Sendiri Self Harvesting	Dijonkan Sold Long Before the Harvest	Ditebaskan Sold Right Before the Harvest	Belum Panen Habis Partially Harvested	Puso Crop Failure	Tidak Dipanen Not Harvesting	Belum Panen Not Yet Harvesting
(1)	(2)	(3)	(4)	(5)	(6)	(7)	(8)
Aceh	2.175	1	1	159	-	43	646
Sumatera Utara	6.063	19	5	1.242	10	56	2.562
Sumatera Barat	2.170	6	1	483	46	41	807
Riau	297	2	3	16	-	3	93
Jambi	173	-	-	4	1	1	84
Sumatera Selatan	1.230	1	2	81	6	89	359
Bengkulu	1.617	1	4	256	6	32	433
Lampung	1.255	3	2	104	6	15	584
Kepulauan Bangka Belitung	180	1	-	17	-	-	32
Kepulauan Riau	597	3	1	61	4	13	118
DKI Jakarta	2	-	-	-	-	1	-
Jawa Barat	14.618	130	344	2.129	37	244	4.867
Jawa Tengah	16.121	12	208	2.737	314	838	6.612
DI Yogyakarta	1.485	13	103	188	39	395	415
Jawa Timur	14.576	49	241	881	57	242	3.079
Banten	625	2	26	16	-	3	331
Bali	387	-	1	71	1	3	173
Nusa Tenggara Barat	3.106	28	32	517	36	67	1.706
Nusa Tenggara Timur	1.115	-	-	70	-	17	291
Kalimantan Barat	928	1	1	65	5	5	191
Kalimantan Tengah	284	-	-	31	-	9	71
Kalimantan Selatan	1.117	-	-	95	700	10	151
Kalimantan Timur	258	1	5	32	2	2	70
Kalimantan Utara	212	-	-	7	-	1	24
Sulawesi Utara	53	-	-	7	-	5	83
Sulawesi Tengah	664	-	1	67	1	5	240
Sulawesi Selatan	663	-	-	107	2	3	340
Sulawesi Tenggara	91	-	-	46	-	-	57
Gorontalo	12	-	-	6	-	-	10
Sulawesi Barat	96	-	-	6	-	1	68
Maluku	142	-	-	9	1	3	45
Maluku Utara	157	-	-	3	-	1	73
Papua Barat	106	-	-	2	-	-	5
Papua Barat Daya	14	-	-	4	-	-	1
Papua	180	1	-	14	-	-	24
Papua Selatan	26	-	-	6	-	-	12
Papua Tengah	42	-	-	1	-	-	-
Papua Pegunungan	2	-	-	-	-	-	-
Indonesia	72.839	274	981	9.540	1.274	2.148	24.657

Catatan/Notes: - Hanya mencakup RTUP budi daya / Only covers cultivation Agricultural Households
- Satu RTUP budi daya tanaman hortikultura dapat memiliki lebih dari satu sistem pemanenan / One Horticulture Cultivation Households can have more than one type of harvesting system



Tabel
Table

5.11.5

Jumlah Rumah Tangga Usaha Tanaman Cabai Merah Besar Menurut Provinsi dan Sistem Pemanenan (rumah tangga), 2023
Number of Big Red Chili Households by Province and Harvesting System (households), 2023

Provinsi Province	Sistem Pemanenan Harvesting System						
	Dipanen Sendiri Self Harvesting	Dijjonkan Sold Long Before the Harvest	Ditebaskan Sold Right Before the Harvest	Belum Panen Habis Partially Harvested	Puso Crop Failure	Tidak Dipanen Not Harvesting	Belum Panen Not Yet Harvesting
(1)	(2)	(3)	(4)	(5)	(6)	(7)	(8)
Aceh	5.204	5	11	199	63	118	1.652
Sumatera Utara	12.519	25	15	1.472	19	106	4.746
Sumatera Barat	2.353	7	2	333	35	62	1.157
Riau	972	1	3	47	7	7	276
Jambi	1.470	11	3	182	27	31	876
Sumatera Selatan	4.559	19	14	325	12	49	1.803
Bengkulu	2.787	9	3	347	12	38	1.144
Lampung	3.246	7	9	169	21	69	1.126
Kepulauan Bangka Belitung	435	1	-	32	4	6	193
Kepulauan Riau	194	2	5	10	-	5	64
DKI Jakarta	13	-	-	-	-	1	5
Jawa Barat	7.714	41	167	566	37	383	2.443
Jawa Tengah	16.126	44	469	1.964	476	1.017	6.327
DI Yogyakarta	1.060	4	28	81	111	242	698
Jawa Timur	15.320	79	952	1.013	127	515	4.624
Banten	531	1	9	12	-	1	178
Bali	1.426	11	40	98	10	28	754
Nusa Tenggara Barat	4.223	10	31	410	210	117	1.687
Nusa Tenggara Timur	660	-	2	35	2	10	197
Kalimantan Barat	594	1	1	53	4	8	198
Kalimantan Tengah	136	-	-	14	3	1	40
Kalimantan Selatan	1.049	-	1	90	483	12	168
Kalimantan Timur	179	-	2	17	-	1	46
Kalimantan Utara	136	-	-	21	10	3	44
Sulawesi Utara	103	-	1	7	-	3	39
Sulawesi Tengah	743	2	1	158	2	6	281
Sulawesi Selatan	4.567	13	18	267	21	103	2.191
Sulawesi Tenggara	440	-	-	55	1	7	180
Gorontalo	48	-	-	6	-	-	45
Sulawesi Barat	266	-	-	26	8	11	122
Maluku	816	1	1	43	17	9	203
Maluku Utara	457	-	-	23	-	12	92
Papua Barat	151	-	1	8	-	-	10
Papua Barat Daya	27	-	-	15	-	-	2
Papua	346	2	-	12	-	2	123
Papua Selatan	195	-	-	10	-	2	41
Papua Tengah	87	-	-	7	-	-	6
Papua Pegunungan	237	3	-	-	-	-	-
Indonesia	91.389	299	1.789	8.127	1.722	2.985	33.781

Catatan/Notes: - Hanya mencakup RTUP budi daya / Only covers cultivation Agricultural Households

- Satu RTUP budi daya tanaman hortikultura dapat memiliki lebih dari satu sistem pemanenan / One Horticulture Cultivation Households can have more than one type of harvesting system

Tabel
Table

5.11.6

Jumlah Rumah Tangga Usaha Tanaman Cabai Merah Keriting Menurut Provinsi dan Sistem Pemanenan (rumah tangga), 2023
Number of Curly Red Chili Households by Province and Harvesting System (households), 2023

Provinsi Province	Sistem Pemanenan Harvesting System						
	Dipanen Sendiri Self Harvesting	Dijonkan Sold Long Before the Harvest	Ditebaskan Sold Right Before the Harvest	Belum Panen Habis Partially Harvested	Puso Crop Failure	Tidak Dipanen Not Harvesting	Belum Panen Not Yet Harvesting
(1)	(2)	(3)	(4)	(5)	(6)	(7)	(8)
Aceh	9.533	7	8	241	123	459	2.031
Sumatera Utara	32.936	87	37	3.830	89	398	14.810
Sumatera Barat	29.948	43	28	8.035	651	841	16.498
Riau	958	1	3	38	2	17	288
Jambi	8.439	22	7	2.203	38	215	6.320
Sumatera Selatan	11.486	33	43	293	264	310	2.087
Bengkulu	4.843	30	6	773	39	98	2.155
Lampung	3.598	5	20	213	17	422	1.039
Kepulauan Bangka Belitung	565	2	-	85	5	4	229
Kepulauan Riau	310	1	3	29	1	7	88
DKI Jakarta	34	1	-	-	-	-	15
Jawa Barat	49.882	257	1.223	5.679	253	949	18.541
Jawa Tengah	74.945	142	818	10.094	2.373	3.911	31.219
DI Yogyakarta	4.820	8	37	843	362	1.368	2.394
Jawa Timur	13.179	21	463	1.321	150	948	5.697
Banten	1.488	14	49	65	5	10	515
Bali	470	-	16	72	67	11	164
Nusa Tenggara Barat	1.906	5	45	144	16	41	810
Nusa Tenggara Timur	1.261	-	1	60	9	29	324
Kalimantan Barat	399	1	1	44	-	1	71
Kalimantan Tengah	143	-	-	13	-	1	48
Kalimantan Selatan	1.264	-	3	159	424	15	328
Kalimantan Timur	668	1	3	66	4	16	145
Kalimantan Utara	115	-	-	22	5	3	43
Sulawesi Utara	825	8	17	70	3	24	456
Sulawesi Tengah	883	5	1	79	5	24	358
Sulawesi Selatan	2.521	3	9	328	17	118	1.543
Sulawesi Tenggara	546	-	1	93	2	11	221
Gorontalo	223	-	-	10	-	4	142
Sulawesi Barat	482	-	1	32	6	11	217
Maluku	870	1	1	56	8	9	252
Maluku Utara	790	-	6	40	1	15	231
Papua Barat	486	-	1	35	2	4	58
Papua Barat Daya	184	1	-	23	1	1	34
Papua	1.171	3	5	94	3	11	219
Papua Selatan	150	-	-	7	1	1	24
Papua Tengah	124	-	-	27	-	-	17
Papua Pegunungan	294	-	-	3	-	-	4
Indonesia	262.739	702	2.856	35.219	4.946	10.307	109.635

Catatan/Notes: - Hanya mencakup RTUP budi daya / Only covers cultivation Agricultural Households

- Satu RTUP budi daya tanaman hortikultura dapat memiliki lebih dari satu sistem pemanenan / One Horticulture Cultivation Households can have more than one type of harvesting system



Tabel
Table

5.11.7

Jumlah Rumah Tangga Usaha Tanaman Kunyit Menurut Provinsi dan Sistem Pemanenan (rumah tangga), 2023
Number of Turmeric Households by Province and Harvesting System (households), 2023

Provinsi Province	Sistem Pemanenan Harvesting System						
	Dipanen Sendiri Self Harvesting	Dijonkan Sold Long Before the Harvest	Ditebaskan Sold Right Before the Harvest	Belum Panen Habis Partially Harvested	Puso Crop Failure	Tidak Dipanen Not Harvesting	Belum Panen Not Yet Harvesting
(1)	(2)	(3)	(4)	(5)	(6)	(7)	(8)
Aceh	696	2	-	48	1	81	576
Sumatera Utara	2.030	14	7	92	-	13	1.667
Sumatera Barat	1.247	12	22	161	2	43	1.324
Riau	648	-	1	33	-	78	381
Jambi	1.070	-	10	37	-	44	343
Sumatera Selatan	1.226	7	29	92	2	115	909
Bengkulu	128	-	-	26	-	3	110
Lampung	505	18	39	84	-	15	565
Kepulauan Bangka Belitung	627	2	3	61	-	16	402
Kepulauan Riau	154	-	-	10	-	3	66
DKI Jakarta	11	-	-	-	-	-	8
Jawa Barat	5.338	89	437	342	1	45	4.274
Jawa Tengah	19.076	11	629	3.346	10	560	21.631
DI Yogyakarta	1.207	-	16	169	-	89	1.108
Jawa Timur	29.888	60	1.492	5.713	4	1.270	40.478
Banten	536	18	121	81	-	7	603
Bali	831	3	2	73	-	4	249
Nusa Tenggara Barat	715	6	35	74	-	7	483
Nusa Tenggara Timur	2.855	1	26	687	-	6	1.396
Kalimantan Barat	456	-	13	74	1	11	180
Kalimantan Tengah	613	-	2	66	-	19	185
Kalimantan Selatan	1.509	2	2	216	12	109	806
Kalimantan Timur	102	-	1	12	-	5	58
Kalimantan Utara	65	-	-	4	-	-	44
Sulawesi Utara	320	3	4	52	-	45	365
Sulawesi Tengah	160	-	-	25	-	11	153
Sulawesi Selatan	1.162	1	27	244	-	7	1.033
Sulawesi Tenggara	214	-	-	56	-	6	116
Gorontalo	108	-	-	4	-	1	97
Sulawesi Barat	142	-	-	4	-	2	41
Maluku	800	-	-	180	-	3	106
Maluku Utara	96	-	1	9	-	7	75
Papua Barat	347	-	-	36	-	-	35
Papua Barat Daya	36	-	-	3	-	1	7
Papua	115	-	1	12	-	-	70
Papua Selatan	240	-	-	54	-	-	39
Papua Tengah	60	-	-	4	-	1	5
Papua Pegunungan	262	1	-	1	-	-	4
Indonesia	75.595	250	2.920	12.185	33	2.627	79.992

Catatan/Notes: - Hanya mencakup RTUP budi daya / Only covers cultivation Agricultural Households
- Satu RTUP budi daya tanaman hortikultura dapat memiliki lebih dari satu sistem pemanenan / One Horticulture Cultivation Households can have more than one type of harvesting system

Tabel
Table

5.11.8

Jumlah Rumah Tangga Usaha Tanaman Jahe Putih Besar Menurut Provinsi dan Sistem Pemanenan (rumah tangga), 2023
Number of Big White Ginger Households by Province and Harvesting System (households), 2023

Provinsi Province	Sistem Pemanenan Harvesting System						
	Dipanen Sendiri Self Harvesting	Dijonkan Sold Long Before the Harvest	Ditebaskan Sold Right Before the Harvest	Belum Panen Habis Partially Harvested	Puso Crop Failure	Tidak Dipanen Not Harvesting	Belum Panen Not Yet Harvesting
(1)	(2)	(3)	(4)	(5)	(6)	(7)	(8)
Aceh	333	1	-	9	-	43	406
Sumatera Utara	3.554	29	8	44	3	45	4.145
Sumatera Barat	566	1	5	42	3	21	646
Riau	105	-	-	12	2	6	58
Jambi	171	-	-	8	-	-	268
Sumatera Selatan	336	-	2	22	-	11	328
Bengkulu	279	2	-	7	1	6	403
Lampung	490	2	10	19	2	13	352
Kepulauan Bangka Belitung	72	-	-	4	-	-	35
Kepulauan Riau	31	-	-	-	-	2	21
DKI Jakarta	3	-	-	-	-	-	1
Jawa Barat	8.542	125	478	173	4	44	4.650
Jawa Tengah	6.389	4	373	559	62	235	5.858
DI Yogyakarta	315	-	2	33	1	25	236
Jawa Timur	12.183	24	1.169	858	23	403	14.726
Banten	87	1	7	10	-	-	67
Bali	734	97	31	8	-	5	430
Nusa Tenggara Barat	222	5	31	11	-	1	150
Nusa Tenggara Timur	1.049	-	1	242	-	28	2.050
Kalimantan Barat	705	5	-	24	2	4	262
Kalimantan Tengah	139	-	-	9	-	1	33
Kalimantan Selatan	270	-	-	101	5	32	140
Kalimantan Timur	190	-	1	17	1	2	131
Kalimantan Utara	77	-	-	3	-	1	22
Sulawesi Utara	19	-	-	1	-	4	41
Sulawesi Tengah	20	-	-	1	-	1	14
Sulawesi Selatan	559	-	-	27	2	50	492
Sulawesi Tenggara	155	-	-	21	-	17	214
Gorontalo	2	-	-	1	-	-	5
Sulawesi Barat	1	-	-	-	-	-	2
Maluku	588	-	-	85	-	5	214
Maluku Utara	13	-	-	-	-	-	4
Papua Barat	70	-	-	6	-	-	8
Papua Barat Daya	8	-	-	-	-	-	2
Papua	36	-	-	4	-	-	22
Papua Selatan	45	-	-	2	-	-	4
Papua Tengah	8	-	-	-	-	-	-
Papua Pegunungan	146	-	-	1	-	-	1
Indonesia	38.512	296	2.118	2.364	111	1.005	36.441

Catatan/Notes: - Hanya mencakup RTUP budi daya / Only covers cultivation Agricultural Households

- Satu RTUP budi daya tanaman hortikultura dapat memiliki lebih dari satu sistem pemanenan / One Horticulture Cultivation Households can have more than one type of harvesting system



Tabel
Table

5.11.9

Jumlah Rumah Tangga Usaha Tanaman Jahe Putih Kecil Menurut Provinsi dan Sistem Pemanenan (rumah tangga), 2023
Number of Small White Ginger Households by Province and Harvesting System (households), 2023

Provinsi Province	Sistem Pemanenan Harvesting System						
	Dipanen Sendiri Self Harvesting	Dijonkan Sold Long Before the Harvest	Ditebaskan Sold Right Before the Harvest	Belum Panen Habis Partially Harvested	Puso Crop Failure	Tidak Dipanen Not Harvesting	Belum Panen Not Yet Harvesting
(1)	(2)	(3)	(4)	(5)	(6)	(7)	(8)
Aceh	376	-	-	37	-	66	509
Sumatera Utara	492	1	2	10	-	4	570
Sumatera Barat	338	-	3	36	1	10	427
Riau	84	-	-	4	-	1	49
Jambi	90	-	1	11	-	12	209
Sumatera Selatan	159	-	5	18	-	8	321
Bengkulu	40	-	-	2	-	3	44
Lampung	385	1	21	38	2	16	484
Kepulauan Bangka Belitung	46	-	-	2	-	1	39
Kepulauan Riau	30	-	-	-	-	-	23
DKI Jakarta	5	-	-	1	-	-	3
Jawa Barat	3.454	47	208	124	4	32	2.972
Jawa Tengah	9.008	6	496	1.317	26	647	14.960
DI Yogyakarta	878	-	43	91	2	24	934
Jawa Timur	14.308	16	318	2.357	13	539	22.658
Banten	206	3	15	5	-	3	210
Bali	337	14	1	9	1	-	157
Nusa Tenggara Barat	273	6	77	13	-	3	178
Nusa Tenggara Timur	1.289	-	3	242	-	42	1.662
Kalimantan Barat	775	-	6	91	-	1	177
Kalimantan Tengah	105	-	-	19	-	1	50
Kalimantan Selatan	69	-	-	8	2	11	49
Kalimantan Timur	67	-	1	2	-	4	47
Kalimantan Utara	35	-	-	-	-	1	17
Sulawesi Utara	38	-	-	7	-	1	42
Sulawesi Tengah	24	-	-	4	-	-	17
Sulawesi Selatan	103	-	1	14	-	16	139
Sulawesi Tenggara	117	-	-	4	-	2	61
Gorontalo	5	-	-	1	-	-	9
Sulawesi Barat	12	-	-	1	-	1	4
Maluku	181	1	-	48	-	2	58
Maluku Utara	13	-	-	-	-	1	4
Papua Barat	70	-	-	14	-	-	8
Papua Barat Daya	11	-	-	2	-	-	7
Papua	32	-	-	1	-	-	17
Papua Selatan	93	-	-	23	-	-	35
Papua Tengah	9	-	-	-	-	-	3
Papua Pegunungan	206	-	-	1	-	-	4
Indonesia	33.763	95	1.201	4.557	51	1.452	47.157

Catatan/Notes: - Hanya mencakup RTUP budi daya / Only covers cultivation Agricultural Households

- Satu RTUP budi daya tanaman hortikultura dapat memiliki lebih dari satu sistem pemanenan / One Horticulture Cultivation Households can have more than one type of harvesting system

Tabel
Table

5.11.10

Jumlah Rumah Tangga Usaha Tanaman Jahe Merah Menurut Provinsi dan Sistem Pemanenan (rumah tangga), 2023
Number of Red Ginger Households by Province and Harvesting System (households), 2023

Provinsi Province	Sistem Pemanenan Harvesting System						
	Dipanen Sendiri Self Harvesting	Dijonkan Sold Long Before the Harvest	Ditebaskan Sold Right Before the Harvest	Belum Panen Habis Partially Harvested	Puso Crop Failure	Tidak Dipanen Not Harvesting	Belum Panen Not Yet Harvesting
(1)	(2)	(3)	(4)	(5)	(6)	(7)	(8)
Aceh	110	-	-	1	-	12	87
Sumatera Utara	528	5	2	13	-	19	657
Sumatera Barat	191	-	2	14	1	12	132
Riau	157	-	-	5	-	39	161
Jambi	294	-	-	8	-	19	147
Sumatera Selatan	300	-	3	42	1	41	266
Bengkulu	171	-	1	22	-	5	198
Lampung	168	1	6	4	-	8	215
Kepulauan Bangka Belitung	97	-	-	10	-	1	54
Kepulauan Riau	29	-	-	2	-	-	22
DKI Jakarta	8	-	-	-	-	-	3
Jawa Barat	1.532	23	107	66	3	20	1.523
Jawa Tengah	1.553	2	135	125	5	65	2.016
DI Yogyakarta	99	-	4	7	-	4	114
Jawa Timur	1.338	2	118	205	6	52	2.117
Banten	287	6	76	6	-	5	362
Bali	51	-	-	-	-	-	54
Nusa Tenggara Barat	49	-	2	-	-	-	83
Nusa Tenggara Timur	282	-	-	39	-	8	312
Kalimantan Barat	399	-	1	28	-	8	132
Kalimantan Tengah	509	-	-	47	1	14	150
Kalimantan Selatan	579	-	2	164	4	97	399
Kalimantan Timur	116	-	1	14	-	-	73
Kalimantan Utara	63	-	-	-	-	-	34
Sulawesi Utara	622	2	14	62	2	56	778
Sulawesi Tengah	247	-	-	23	-	9	269
Sulawesi Selatan	145	1	1	13	-	3	130
Sulawesi Tenggara	45	-	-	7	-	2	70
Gorontalo	57	-	-	2	-	1	47
Sulawesi Barat	185	-	-	7	1	6	103
Maluku	49	-	-	24	-	2	33
Maluku Utara	117	-	-	14	-	5	251
Papua Barat	202	-	-	10	1	-	20
Papua Barat Daya	39	-	-	2	-	1	25
Papua	58	-	-	5	-	1	42
Papua Selatan	219	-	-	31	-	-	31
Papua Tengah	48	-	-	2	-	-	17
Papua Pegunungan	472	1	2	158	-	-	34
Indonesia	11.415	43	477	1.182	25	515	11.161

Catatan/Notes: - Hanya mencakup RTUP budi daya / Only covers cultivation Agricultural Households
- Satu RTUP budi daya tanaman hortikultura dapat memiliki lebih dari satu sistem pemanenan / One Horticulture Cultivation Households can have more than one type of harvesting system



Tabel
Table

5.11.11

Jumlah Rumah Tangga Usaha Tanaman Kencur Menurut Provinsi dan Sistem Pemanenan (rumah tangga), 2023
Number of East Indian Galangal Households by Province and Harvesting System (households), 2023

Provinsi Province	Sistem Pemanenan Harvesting System						
	Dipanen Sendiri Self Harvesting	Dijonkan Sold Long Before the Harvest	Ditebaskan Sold Right Before the Harvest	Belum Panen Habis Partially Harvested	Puso Crop Failure	Tidak Dipanen Not Harvesting	Belum Panen Not Yet Harvesting
(1)	(2)	(3)	(4)	(5)	(6)	(7)	(8)
Aceh	73	-	-	1	1	13	24
Sumatera Utara	397	-	-	19	2	3	266
Sumatera Barat	41	-	-	5	-	3	71
Riau	145	1	-	9	-	12	79
Jambi	362	-	-	4	-	2	52
Sumatera Selatan	398	2	5	37	-	25	530
Bengkulu	71	3	2	10	-	2	216
Lampung	510	-	116	23	-	2	1.392
Kepulauan Bangka Belitung	349	-	1	23	-	8	180
Kepulauan Riau	30	-	-	-	-	-	11
DKI Jakarta	5	-	1	-	-	-	1
Jawa Barat	3.374	47	463	232	1	59	6.196
Jawa Tengah	5.024	10	1.011	675	85	1.052	13.356
DI Yogyakarta	549	-	19	145	-	10	802
Jawa Timur	3.284	1	55	758	1	376	6.150
Banten	349	26	210	16	-	16	485
Bali	304	58	10	3	-	-	135
Nusa Tenggara Barat	87	-	8	4	-	1	53
Nusa Tenggara Timur	243	-	1	29	-	-	206
Kalimantan Barat	116	10	-	12	-	-	42
Kalimantan Tengah	186	-	-	7	-	3	41
Kalimantan Selatan	740	2	2	182	33	285	957
Kalimantan Timur	25	-	-	6	-	-	21
Kalimantan Utara	25	-	-	-	-	-	7
Sulawesi Utara	4	-	-	1	-	2	4
Sulawesi Tengah	39	-	-	10	-	5	141
Sulawesi Selatan	29	-	1	14	-	2	171
Sulawesi Tenggara	21	-	-	7	-	-	23
Gorontalo	2	-	-	1	-	-	4
Sulawesi Barat	68	-	-	2	1	4	43
Maluku	130	-	-	104	-	-	22
Maluku Utara	10	-	-	1	-	-	2
Papua Barat	18	-	-	2	-	-	7
Papua Barat Daya	6	-	-	-	-	-	3
Papua	9	-	-	1	-	1	6
Papua Selatan	39	-	-	8	-	-	18
Papua Tengah	2	-	-	-	-	-	-
Papua Pegunungan	-	-	-	-	-	-	-
Indonesia	17.064	160	1.905	2.351	124	1.886	31.717

Catatan/Notes: - Hanya mencakup RTUP budi daya / Only covers cultivation Agricultural Households

- Satu RTUP budi daya tanaman hortikultura dapat memiliki lebih dari satu sistem pemanenan / One Horticulture Cultivation Households can have more than one type of harvesting system

Tabel
Table

5.11.12

Jumlah Rumah Tangga Usaha Tanaman Anggrek Menurut Provinsi dan Sistem Pemanenan (rumah tangga), 2023
Number of Orchid Households by Province and Harvesting System (households), 2023

Provinsi Province	Sistem Pemanenan Harvesting System						
	Dipanen Sendiri Self Harvesting	Dijonkan Sold Long Before the Harvest	Ditebaskan Sold Right Before the Harvest	Belum Panen Habis Partially Harvested	Puso Crop Failure	Tidak Dipanen Not Harvesting	Belum Panen Not Yet Harvesting
(1)	(2)	(3)	(4)	(5)	(6)	(7)	(8)
Aceh	36	1	2	3	-	4	1
Sumatera Utara	96	2	-	3	-	7	27
Sumatera Barat	33	1	-	2	-	3	12
Riau	10	-	-	3	-	2	4
Jambi	3	-	-	1	-	1	-
Sumatera Selatan	14	-	-	1	-	-	6
Bengkulu	7	-	-	-	-	-	3
Lampung	34	-	1	4	-	1	17
Kepulauan Bangka Belitung	8	-	-	-	-	-	3
Kepulauan Riau	22	-	-	-	-	-	6
DKI Jakarta	17	-	-	2	-	-	6
Jawa Barat	350	2	25	36	-	15	218
Jawa Tengah	551	1	39	77	-	82	363
DI Yogyakarta	205	3	3	37	-	12	101
Jawa Timur	906	8	93	172	1	117	677
Banten	30	2	1	6	-	-	8
Bali	31	2	3	2	-	1	13
Nusa Tenggara Barat	23	-	1	-	-	1	7
Nusa Tenggara Timur	15	-	-	-	-	1	3
Kalimantan Barat	11	-	-	1	-	-	3
Kalimantan Tengah	33	-	-	3	-	3	8
Kalimantan Selatan	34	-	-	3	-	2	13
Kalimantan Timur	30	-	-	6	-	5	13
Kalimantan Utara	5	-	-	2	-	-	1
Sulawesi Utara	28	-	-	1	-	7	10
Sulawesi Tengah	8	-	-	1	-	2	2
Sulawesi Selatan	24	-	1	8	-	-	7
Sulawesi Tenggara	18	-	-	4	-	1	12
Gorontalo	1	-	1	-	-	-	-
Sulawesi Barat	7	-	-	-	-	-	4
Maluku	5	-	-	-	1	-	3
Maluku Utara	2	-	-	-	-	-	1
Papua Barat	6	-	-	1	-	-	-
Papua Barat Daya	1	-	-	-	-	-	1
Papua	17	-	-	2	-	1	15
Papua Selatan	3	-	-	1	-	-	-
Papua Tengah	5	-	-	1	-	-	-
Papua Pegunungan	-	-	-	1	-	-	-
Indonesia	2.629	22	170	384	2	268	1.568

Catatan/Notes: - Hanya mencakup RTUP budi daya / Only covers cultivation Agricultural Households

- Satu RTUP budi daya tanaman hortikultura dapat memiliki lebih dari satu sistem pemanenan / One Horticulture Cultivation Households can have more than one type of harvesting system



Tabel
Table

5.11.13

Jumlah Rumah Tangga Usaha Tanaman Mawar Menurut Provinsi dan Sistem Pemanenan (rumah tangga), 2023
Number of Rose Households by Province and Harvesting System (households), 2023

Provinsi Province	Sistem Pemanenan Harvesting System						
	Dipanen Sendiri Self Harvesting	Dijonkan Sold Long Before the Harvest	Ditebaskan Sold Right Before the Harvest	Belum Panen Habis Partially Harvested	Puso Crop Failure	Tidak Dipanen Not Harvesting	Belum Panen Not Yet Harvesting
(1)	(2)	(3)	(4)	(5)	(6)	(7)	(8)
Aceh	29	-	-	-	-	6	6
Sumatera Utara	92	1	2	27	-	5	12
Sumatera Barat	37	-	-	6	-	-	15
Riau	20	-	-	-	-	2	8
Jambi	10	-	-	2	-	-	1
Sumatera Selatan	21	-	-	2	-	5	5
Bengkulu	9	-	-	2	-	-	1
Lampung	15	-	1	-	-	2	7
Kepulauan Bangka Belitung	3	-	-	-	-	1	-
Kepulauan Riau	22	-	-	1	-	1	5
DKI Jakarta	7	-	-	1	-	1	4
Jawa Barat	714	8	19	403	-	20	178
Jawa Tengah	5.583	3	41	2.671	7	74	308
DI Yogyakarta	24	-	-	2	-	1	7
Jawa Timur	2.536	10	271	959	3	83	498
Banten	13	2	-	3	-	2	3
Bali	9	1	-	1	-	-	1
Nusa Tenggara Barat	7	-	-	-	-	1	3
Nusa Tenggara Timur	31	-	1	-	-	-	7
Kalimantan Barat	5	-	-	-	-	-	2
Kalimantan Tengah	25	-	-	4	-	5	3
Kalimantan Selatan	121	-	2	39	-	3	15
Kalimantan Timur	47	-	2	2	-	1	11
Kalimantan Utara	-	-	-	-	-	-	-
Sulawesi Utara	6	2	-	1	-	-	2
Sulawesi Tengah	2	-	-	-	-	-	-
Sulawesi Selatan	7	-	1	2	-	-	-
Sulawesi Tenggara	6	-	-	1	-	-	3
Gorontalo	1	-	-	-	-	-	-
Sulawesi Barat	-	-	-	-	-	-	-
Maluku	-	-	-	-	-	-	-
Maluku Utara	1	-	-	-	-	-	3
Papua Barat	3	-	-	-	-	-	1
Papua Barat Daya	1	-	-	-	-	-	-
Papua	4	-	-	-	-	1	3
Papua Selatan	1	-	-	-	-	1	1
Papua Tengah	2	-	-	-	-	-	-
Papua Pegunungan	-	-	-	-	-	-	-
Indonesia	9.414	27	340	4.129	10	215	1.113

Catatan/Notes: - Hanya mencakup RTUP budi daya / Only covers cultivation Agricultural Households

- Satu RTUP budi daya tanaman hortikultura dapat memiliki lebih dari satu sistem pemanenan / One Horticulture Cultivation Households can have more than one type of harvesting system

Tabel
Table

5.11.14

Jumlah Rumah Tangga Usaha Tanaman Krisan Menurut Provinsi dan Sistem Pemanenan (rumah tangga), 2023
Number of Chrysanthemum Households by Province and Harvesting System (households), 2023

Provinsi Province	Sistem Pemanenan Harvesting System						
	Dipanen Sendiri Self Harvesting	Dijonkan Sold Long Before the Harvest	Ditebaskan Sold Right Before the Harvest	Belum Panen Habis Partially Harvested	Puso Crop Failure	Tidak Dipanen Not Harvesting	Belum Panen Not Yet Harvesting
(1)	(2)	(3)	(4)	(5)	(6)	(7)	(8)
Aceh	-	-	-	-	-	-	-
Sumatera Utara	685	1	5	197	-	6	241
Sumatera Barat	5	-	-	2	-	-	-
Riau	-	-	-	-	-	-	-
Jambi	-	-	-	-	-	-	-
Sumatera Selatan	2	-	-	-	-	-	1
Bengkulu	1	-	-	-	-	-	1
Lampung	4	-	-	-	-	-	1
Kepulauan Bangka Belitung	1	-	-	-	-	-	-
Kepulauan Riau	-	-	-	-	-	-	-
DKI Jakarta	1	-	-	-	-	-	-
Jawa Barat	1.177	63	417	62	2	7	970
Jawa Tengah	654	1	2	42	-	5	338
DI Yogyakarta	8	-	-	1	-	-	-
Jawa Timur	1.082	6	190	219	5	15	576
Banten	-	-	-	-	-	-	-
Bali	6	-	-	1	-	-	5
Nusa Tenggara Barat	4	-	-	-	-	-	1
Nusa Tenggara Timur	1	-	-	-	-	-	-
Kalimantan Barat	1	-	-	-	-	-	-
Kalimantan Tengah	-	-	-	-	-	-	-
Kalimantan Selatan	2	-	-	-	-	-	-
Kalimantan Timur	1	-	-	-	-	1	-
Kalimantan Utara	-	-	-	-	-	-	-
Sulawesi Utara	57	8	8	2	-	-	18
Sulawesi Tengah	2	-	-	-	-	-	-
Sulawesi Selatan	6	-	-	-	-	-	2
Sulawesi Tenggara	1	-	-	-	-	-	-
Gorontalo	1	-	-	-	-	-	-
Sulawesi Barat	-	-	-	-	-	-	-
Maluku	-	-	-	-	-	-	-
Maluku Utara	-	-	-	-	-	-	1
Papua Barat	1	-	-	-	-	-	-
Papua Barat Daya	-	-	-	-	-	-	-
Papua	-	-	1	-	-	1	2
Papua Selatan	1	-	-	-	-	1	-
Papua Tengah	-	-	-	-	-	-	-
Papua Pegunungan	-	-	-	-	-	-	-
Indonesia	3.704	79	623	526	7	36	2.157

Catatan/Notes: - Hanya mencakup RTUP budi daya / Only covers cultivation Agricultural Households
- Satu RTUP budi daya tanaman hortikultura dapat memiliki lebih dari satu sistem pemanenan / One Horticulture Cultivation IHouseholds can have more than one type of harvesting system



Tabel
Table

5.12.1

Jumlah Usaha Pertanian Perorangan Tanaman Bawang Merah Menurut Provinsi dan Sistem Pemanenan (unit), 2023
Number of Shallot Individual Agricultural Holdings by Province and Harvesting System (units), 2023

Provinsi Province	Sistem Pemanenan Harvesting System						
	Dipanen Sendiri Self Harvesting	Dijonkan Sold Long Before the Harvest	Ditebaskan Sold Right Before the Harvest	Belum Panen Habis Partially Harvested	Puso Crop Failure	Tidak Dipanen Not Harvesting	Belum Panen Not Yet Harvesting
(1)	(2)	(3)	(4)	(5)	(6)	(7)	(8)
Aceh	5.300	5	4	25	110	172	1.377
Sumatera Utara	9.123	44	19	39	115	247	3.838
Sumatera Barat	30.387	14	33	179	906	764	15.744
Riau	52	2	-	-	-	3	13
Jambi	3.006	8	3	40	4	127	1.843
Sumatera Selatan	243	-	-	5	1	7	124
Bengkulu	205	-	-	4	2	4	80
Lampung	207	-	2	4	-	4	50
Kepulauan Bangka Belitung	40	-	-	1	-	1	11
Kepulauan Riau	11	-	-	-	-	-	1
DKI Jakarta	16	2	-	-	-	-	8
Jawa Barat	22.140	317	3.654	53	55	177	7.402
Jawa Tengah	50.451	688	37.351	181	2.165	3.829	18.766
DI Yogyakarta	3.505	12	3.423	12	168	263	1.338
Jawa Timur	44.589	484	23.533	70	218	1.068	19.747
Banten	278	3	9	-	-	-	32
Bali	3.669	2	16	9	-	17	1.334
Nusa Tenggara Barat	20.090	49	550	18	134	440	8.869
Nusa Tenggara Timur	7.990	19	77	33	23	121	2.106
Kalimantan Barat	15	-	-	-	-	1	3
Kalimantan Tengah	17	-	-	1	-	-	7
Kalimantan Selatan	27	-	1	-	-	1	22
Kalimantan Timur	33	-	-	-	-	1	10
Kalimantan Utara	14	-	-	-	-	1	3
Sulawesi Utara	542	4	10	-	1	25	239
Sulawesi Tengah	999	1	21	20	1	8	338
Sulawesi Selatan	10.458	5	43	13	18	89	3.697
Sulawesi Tenggara	852	-	-	9	1	6	300
Gorontalo	66	-	-	1	-	-	27
Sulawesi Barat	710	-	-	7	55	50	140
Maluku	635	-	-	12	-	27	127
Maluku Utara	130	-	-	-	1	4	58
Papua Barat	972	-	-	2	-	-	48
Papua Barat Daya	185	-	-	7	-	-	31
Papua	187	-	-	2	-	13	82
Papua Selatan	15	-	-	-	-	-	3
Papua Tengah	281	-	-	3	-	-	42
Papua Pegunungan	7.192	23	1	118	-	2	514
Indonesia	224.632	1.682	68.750	868	3.978	7.472	88.374

Catatan/Notes: - Hanya mencakup UTP budi daya / Only covers cultivation Individual Agricultural Holdings

- Satu UTP budi daya tanaman hortikultura dapat memiliki lebih dari satu sistem pemanenan / One Horticulture Cultivation Individual Agricultural Holdings can have more than one type of harvesting system

Tabel
Table

5.12.2

Jumlah Usaha Pertanian Perorangan Tanaman Bawang Putih Menurut Provinsi dan Sistem Pemanenan (unit), 2023
Number of Garlic Individual Agricultural Holdings by Province and Harvesting System (units), 2023

Provinsi Province	Sistem Pemanenan Harvesting System						
	Dipanen Sendiri Self Harvesting	Dijonkan Sold Long Before the Harvest	Ditebaskan Sold Right Before the Harvest	Belum Panen Habis Partially Harvested	Puso Crop Failure	Tidak Dipanen Not Harvesting	Belum Panen Not Yet Harvesting
(1)	(2)	(3)	(4)	(5)	(6)	(7)	(8)
Aceh	8	-	-	-	-	-	2
Sumatera Utara	24	-	-	2	-	-	7
Sumatera Barat	124	4	-	3	4	1	49
Riau	1	-	-	-	-	-	1
Jambi	25	-	1	1	-	-	7
Sumatera Selatan	3	-	-	-	-	1	1
Bengkulu	2	-	-	-	-	-	1
Lampung	1	-	-	-	-	-	-
Kepulauan Bangka Belitung	-	-	-	-	-	-	-
Kepulauan Riau	-	-	-	-	-	-	-
DKI Jakarta	1	-	-	-	-	-	-
Jawa Barat	94	2	14	8	1	1	49
Jawa Tengah	2.881	1	24	14	40	46	569
DI Yogyakarta	-	-	-	-	-	-	-
Jawa Timur	93	1	19	10	1	3	85
Banten	-	-	-	-	-	-	-
Bali	75	-	-	-	3	1	5
Nusa Tenggara Barat	1.019	3	8	-	62	7	430
Nusa Tenggara Timur	1.780	1	2	7	10	5	667
Kalimantan Barat	3	-	-	-	-	-	1
Kalimantan Tengah	-	-	-	-	-	-	-
Kalimantan Selatan	-	-	-	-	-	-	-
Kalimantan Timur	2	-	-	-	-	-	1
Kalimantan Utara	1	-	-	-	-	-	-
Sulawesi Utara	-	3	-	-	-	-	1
Sulawesi Tengah	12	-	-	-	-	3	21
Sulawesi Selatan	-	-	-	-	-	-	2
Sulawesi Tenggara	5	-	-	-	-	-	5
Gorontalo	-	-	-	-	-	-	-
Sulawesi Barat	-	-	-	-	-	-	-
Maluku	2	-	-	-	-	-	4
Maluku Utara	-	-	-	-	-	-	2
Papua Barat	11	-	1	-	-	-	1
Papua Barat Daya	3	-	-	-	-	-	-
Papua	2	-	-	-	-	-	1
Papua Selatan	-	-	-	-	-	-	-
Papua Tengah	79	-	-	-	-	-	6
Papua Pegunungan	1.026	-	-	4	-	-	29
Indonesia	7.277	15	69	49	121	68	1.947

Catatan/Notes: - Hanya mencakup UTP budi daya / Only covers cultivation Individual Agricultural Holdings
- Satu UTP budi daya tanaman hortikultura dapat memiliki lebih dari satu sistem pemanenan / One Horticulture Cultivation Individual Agricultural Holdings can have more than one type of harvesting system



Tabel
Table

5.12.3

Jumlah Usaha Pertanian Perorangan Tanaman Cabai Rawit Menurut Provinsi dan Sistem Pemanenan (unit), 2023
Number of Cayenne Pepper Individual Agricultural Holdings by Province and Harvesting System (units), 2023

Provinsi Province	Sistem Pemanenan Harvesting System						
	Dipanen Sendiri Self Harvesting	Dijonkan Sold Long Before the Harvest	Ditebaskan Sold Right Before the Harvest	Belum Panen Habis Partially Harvested	Puso Crop Failure	Tidak Dipanen Not Harvesting	Belum Panen Not Yet Harvesting
(1)	(2)	(3)	(4)	(5)	(6)	(7)	(8)
Aceh	31.866	9	18	2.061	33	481	7.487
Sumatera Utara	46.808	55	49	7.981	80	374	18.819
Sumatera Barat	27.153	18	20	9.048	180	317	12.165
Riau	5.960	4	10	557	11	61	1.923
Jambi	7.219	-	5	1.175	12	57	3.138
Sumatera Selatan	11.902	11	10	1.146	36	230	4.068
Bengkulu	12.257	11	10	5.841	20	82	3.897
Lampung	14.843	45	41	2.194	21	132	5.280
Kepulauan Bangka Belitung	4.374	8	6	514	25	48	2.024
Kepulauan Riau	3.560	7	9	390	7	58	1.094
DKI Jakarta	98	-	-	1	1	3	42
Jawa Barat	74.207	300	1.221	10.256	143	871	32.738
Jawa Tengah	162.698	203	1.843	32.397	4.086	8.105	80.277
DI Yogyakarta	18.033	21	147	3.462	796	1.747	9.858
Jawa Timur	243.255	258	4.471	31.418	1.946	8.394	79.340
Banten	6.209	30	143	293	5	21	2.243
Bali	9.669	69	138	1.810	202	235	3.821
Nusa Tenggara Barat	22.673	55	532	2.466	313	546	12.115
Nusa Tenggara Timur	11.732	16	13	1.263	27	73	2.581
Kalimantan Barat	13.583	21	17	1.258	75	112	4.094
Kalimantan Tengah	10.323	8	9	970	70	88	1.882
Kalimantan Selatan	15.222	7	29	3.128	1.145	280	5.519
Kalimantan Timur	6.005	7	20	665	67	75	1.541
Kalimantan Utara	3.054	2	1	419	13	26	864
Sulawesi Utara	14.765	27	36	2.255	74	259	9.514
Sulawesi Tengah	22.349	16	15	3.952	49	146	9.509
Sulawesi Selatan	21.375	10	22	5.873	788	364	9.176
Sulawesi Tenggara	5.441	3	8	2.166	11	57	2.468
Gorontalo	8.146	6	7	3.409	11	105	5.244
Sulawesi Barat	2.110	-	-	376	17	21	876
Maluku	7.444	2	5	707	15	115	2.254
Maluku Utara	5.578	13	7	592	16	98	1.896
Papua Barat	7.266	7	9	827	42	14	712
Papua Barat Daya	4.441	7	1	570	13	25	814
Papua	7.337	4	13	1.163	7	33	1.790
Papua Selatan	3.588	4	-	286	9	29	479
Papua Tengah	2.243	-	1	612	-	2	522
Papua Pegunungan	8.086	12	-	588	-	-	1.300
Indonesia	882.872	1.276	8.886	144.089	10.366	23.684	343.364

Catatan/Notes: - Hanya mencakup UTP budi daya / Only covers cultivation Individual Agricultural Holdings
- Satu UTP budi daya tanaman hortikultura dapat memiliki lebih dari satu sistem pemanenan / One Horticulture Cultivation Individual Agricultural Holdings can have more than one type of harvesting system

Tabel
Table

5.12.4

Jumlah Usaha Pertanian Perorangan Tanaman Cabai Hijau Menurut Provinsi dan Sistem Pemanenan (unit), 2023
Number of Green Chili Individual Agricultural Holdings by Province and Harvesting System (units), 2023

Provinsi Province	Sistem Pemanenan Harvesting System						
	Dipanen Sendiri Self Harvesting	Dijonkan Sold Long Before the Harvest	Ditebaskan Sold Right Before the Harvest	Belum Panen Habis Partially Harvested	Puso Crop Failure	Tidak Dipanen Not Harvesting	Belum Panen Not Yet Harvesting
(1)	(2)	(3)	(4)	(5)	(6)	(7)	(8)
Aceh	2.182	1	1	159	-	43	646
Sumatera Utara	6.076	19	6	1.244	10	56	2.576
Sumatera Barat	2.205	6	1	486	47	41	819
Riau	297	2	3	16	-	3	93
Jambi	173	-	-	4	1	1	88
Sumatera Selatan	1.234	1	2	81	6	89	359
Bengkulu	1.644	1	4	258	6	32	435
Lampung	1.259	3	2	104	6	15	585
Kepulauan Bangka Belitung	182	1	-	17	-	-	32
Kepulauan Riau	599	3	1	61	4	13	118
DKI Jakarta	2	-	-	-	-	1	-
Jawa Barat	14.678	134	345	2.134	37	244	4.878
Jawa Tengah	16.281	12	208	2.747	315	840	6.656
DI Yogyakarta	1.493	13	105	188	40	403	416
Jawa Timur	14.707	49	241	885	57	244	3.094
Banten	628	2	26	16	-	3	331
Bali	389	-	1	71	1	3	173
Nusa Tenggara Barat	3.114	28	32	517	36	67	1.709
Nusa Tenggara Timur	1.119	-	-	71	-	17	291
Kalimantan Barat	932	1	1	65	5	5	192
Kalimantan Tengah	285	-	-	31	-	9	71
Kalimantan Selatan	1.125	-	-	96	702	10	152
Kalimantan Timur	258	1	5	32	2	2	70
Kalimantan Utara	213	-	-	7	-	1	25
Sulawesi Utara	53	-	-	7	-	5	83
Sulawesi Tengah	671	-	1	68	1	5	242
Sulawesi Selatan	679	-	-	109	2	4	342
Sulawesi Tenggara	91	-	-	46	-	-	57
Gorontalo	12	-	-	7	-	-	10
Sulawesi Barat	96	-	-	6	-	1	68
Maluku	142	-	-	9	1	3	46
Maluku Utara	157	-	-	3	-	1	73
Papua Barat	106	-	-	2	-	-	5
Papua Barat Daya	14	-	-	4	-	-	1
Papua	184	1	-	14	-	-	24
Papua Selatan	26	-	-	6	-	-	12
Papua Tengah	42	-	-	1	-	-	-
Papua Pegunungan	2	-	-	-	-	-	-
Indonesia	73.350	278	985	9.572	1.279	2.161	24.772

Catatan/Notes: - Hanya mencakup UTP budi daya / Only covers cultivation Individual Agricultural Holdings
- Satu UTP budi daya tanaman hortikultura dapat memiliki lebih dari satu sistem pemanenan / One Horticulture Cultivation Individual Agricultural Holdings can have more than one type of harvesting system



Tabel
Table

5.12.5

Jumlah Usaha Pertanian Perorangan Tanaman Cabai Merah Besar Menurut Provinsi dan Sistem Pemanenan (unit), 2023
Number of Big Red Chili Individual Agricultural Holdings by Province and Harvesting System (units), 2023

Provinsi Province	Sistem Pemanenan Harvesting System						
	Dipanen Sendiri Self Harvesting	Dijonkan Sold Long Before the Harvest	Ditebaskan Sold Right Before the Harvest	Belum Panen Habis Partially Harvested	Puso Crop Failure	Tidak Dipanen Not Harvesting	Belum Panen Not Yet Harvesting
(1)	(2)	(3)	(4)	(5)	(6)	(7)	(8)
Aceh	5.229	5	11	201	64	118	1.660
Sumatera Utara	12.551	25	16	1.474	19	106	4.756
Sumatera Barat	2.373	7	2	336	35	62	1.164
Riau	975	1	3	47	8	7	279
Jambi	1.491	11	3	184	27	31	880
Sumatera Selatan	4.595	19	15	325	12	49	1.807
Bengkulu	2.816	9	3	349	12	38	1.151
Lampung	3.263	7	9	169	21	69	1.135
Kepulauan Bangka Belitung	436	1	-	32	4	6	194
Kepulauan Riau	194	2	5	10	-	5	64
DKI Jakarta	14	-	-	-	-	1	5
Jawa Barat	7.753	41	167	566	37	385	2.451
Jawa Tengah	16.383	44	470	2.001	483	1.018	6.404
DI Yogyakarta	1.069	4	28	81	111	243	704
Jawa Timur	15.436	79	953	1.018	127	516	4.655
Banten	532	1	9	12	-	1	178
Bali	1.430	11	40	98	10	28	754
Nusa Tenggara Barat	4.241	10	31	410	210	117	1.690
Nusa Tenggara Timur	665	-	2	35	2	10	198
Kalimantan Barat	598	1	1	53	4	8	198
Kalimantan Tengah	137	-	-	14	3	1	40
Kalimantan Selatan	1.059	-	1	90	485	12	168
Kalimantan Timur	179	-	2	17	-	1	46
Kalimantan Utara	143	-	-	22	10	3	47
Sulawesi Utara	103	-	1	7	-	3	39
Sulawesi Tengah	779	2	1	184	2	6	337
Sulawesi Selatan	4.685	13	18	269	21	104	2.231
Sulawesi Tenggara	447	-	-	56	1	7	180
Gorontalo	48	-	-	6	-	-	45
Sulawesi Barat	270	-	-	26	8	11	122
Maluku	823	1	1	43	17	9	206
Maluku Utara	458	-	-	23	-	12	92
Papua Barat	151	-	1	8	-	-	10
Papua Barat Daya	27	-	-	15	-	-	2
Papua	347	2	-	12	-	2	123
Papua Selatan	195	-	-	10	-	2	41
Papua Tengah	87	-	-	7	-	-	6
Papua Pegunungan	237	3	-	-	-	-	-
Indonesia	92.219	299	1.793	8.210	1.733	2.991	34.062

Catatan/Notes: - Hanya mencakup UTP budi daya / Only covers cultivation Individual Agricultural Holdings

- Satu UTP budi daya tanaman hortikultura dapat memiliki lebih dari satu sistem pemanenan / One Horticulture Cultivation Individual Agricultural Holdings can have more than one type of harvesting system

Tabel
Table

5.12.6

Jumlah Usaha Pertanian Perorangan Tanaman Cabai Merah Keriting
Menurut Provinsi dan Sistem Pemanenan (unit), 2023
*Number of Curly Red Chili Individual Agricultural Holdings by Province and
Harvesting System (units), 2023*

Provinsi Province	Sistem Pemanenan Harvesting System						
	Dipanen Sendiri Self Harvesting	Dijonkan Sold Long Before the Harvest	Ditebaskan Sold Right Before the Harvest	Belum Panen Habis Partially Harvested	Puso Crop Failure	Tidak Dipanen Not Harvesting	Belum Panen Not Yet Harvesting
(1)	(2)	(3)	(4)	(5)	(6)	(7)	(8)
Aceh	9.604	7	8	241	124	467	2.051
Sumatera Utara	33.116	87	37	3.856	89	399	14.889
Sumatera Barat	30.402	43	28	8.115	653	842	16.685
Riau	959	1	3	38	2	17	290
Jambi	8.501	22	7	2.213	39	216	6.362
Sumatera Selatan	11.571	33	43	293	269	310	2.099
Bengkulu	4.901	31	6	779	39	102	2.183
Lampung	3.615	5	20	214	17	423	1.041
Kepulauan Bangka Belitung	566	2	-	85	5	4	231
Kepulauan Riau	310	1	3	29	1	7	88
DKI Jakarta	34	1	-	-	-	-	15
Jawa Barat	50.147	257	1.225	5.702	253	951	18.594
Jawa Tengah	75.969	146	821	10.226	2.387	3.926	31.517
DI Yogyakarta	4.915	8	37	872	368	1.385	2.430
Jawa Timur	13.278	21	463	1.328	152	959	5.720
Banten	1.493	14	49	66	5	10	517
Bali	470	-	16	72	67	11	164
Nusa Tenggara Barat	1.915	5	45	144	16	41	810
Nusa Tenggara Timur	1.283	-	1	61	9	29	327
Kalimantan Barat	403	1	1	45	-	1	71
Kalimantan Tengah	143	-	-	13	-	1	48
Kalimantan Selatan	1.272	-	3	159	424	15	329
Kalimantan Timur	669	1	3	66	4	17	145
Kalimantan Utara	116	-	-	22	5	3	43
Sulawesi Utara	830	8	17	71	3	24	457
Sulawesi Tengah	888	5	1	79	5	24	360
Sulawesi Selatan	2.572	3	9	333	17	121	1.575
Sulawesi Tenggara	551	-	1	93	2	11	223
Gorontalo	223	-	-	10	-	4	143
Sulawesi Barat	486	-	1	32	6	11	221
Maluku	875	1	1	57	8	9	252
Maluku Utara	796	-	6	40	1	15	234
Papua Barat	486	-	1	35	2	4	58
Papua Barat Daya	185	1	-	23	1	1	34
Papua	1.176	3	5	94	3	11	220
Papua Selatan	151	-	-	7	1	1	24
Papua Tengah	125	-	-	28	-	-	17
Papua Pegunungan	294	-	-	3	-	-	4
Indonesia	265.290	707	2.861	35.544	4.977	10.372	110.471

Catatan/Notes: - Hanya mencakup UTP budi daya / Only covers cultivation Individual Agricultural Holdings
- Satu UTP budi daya tanaman hortikultura dapat memiliki lebih dari satu sistem pemanenan / One
Horticulture Cultivation Individual Agricultural Holdings can have more than one type of harvesting system



Tabel
Table

5.12.7

Jumlah Usaha Pertanian Perorangan Tanaman Kunyit Menurut Provinsi dan Sistem Pemanenan (unit), 2023
Number of Turmeric Individual Agricultural Holdings by Province and Harvesting System (units), 2023

Provinsi Province	Sistem Pemanenan Harvesting System						
	Dipanen Sendiri Self Harvesting	Dijonkan Sold Long Before the Harvest	Ditebaskan Sold Right Before the Harvest	Belum Panen Habis Partially Harvested	Puso Crop Failure	Tidak Dipanen Not Harvesting	Belum Panen Not Yet Harvesting
(1)	(2)	(3)	(4)	(5)	(6)	(7)	(8)
Aceh	700	2	-	48	1	81	576
Sumatera Utara	2.039	14	7	92	-	13	1.677
Sumatera Barat	1.251	12	22	161	2	43	1.338
Riau	648	-	1	33	-	78	381
Jambi	1.080	-	10	37	-	44	344
Sumatera Selatan	1.228	7	29	92	2	115	910
Bengkulu	129	-	-	26	-	3	111
Lampung	505	18	39	84	-	15	567
Kepulauan Bangka Belitung	631	2	3	61	-	16	402
Kepulauan Riau	154	-	-	10	-	3	66
DKI Jakarta	11	-	-	-	-	-	8
Jawa Barat	5.343	89	437	342	1	45	4.276
Jawa Tengah	19.147	11	629	3.354	10	560	21.694
DI Yogyakarta	1.215	-	16	169	-	89	1.117
Jawa Timur	30.286	60	1.496	5.786	4	1.290	40.798
Banten	536	18	124	81	-	7	603
Bali	831	3	2	74	-	4	250
Nusa Tenggara Barat	717	6	36	74	-	7	485
Nusa Tenggara Timur	2.888	1	26	694	-	6	1.403
Kalimantan Barat	458	-	13	74	1	11	182
Kalimantan Tengah	616	-	2	66	-	19	185
Kalimantan Selatan	1.532	2	2	217	12	110	825
Kalimantan Timur	102	-	1	12	-	5	58
Kalimantan Utara	65	-	-	4	-	-	44
Sulawesi Utara	320	3	4	52	-	45	365
Sulawesi Tengah	160	-	-	25	-	11	153
Sulawesi Selatan	1.180	1	27	249	-	7	1.049
Sulawesi Tenggara	217	-	-	57	-	6	117
Gorontalo	110	-	-	4	-	1	98
Sulawesi Barat	144	-	-	4	-	2	42
Maluku	811	-	-	180	-	3	106
Maluku Utara	96	-	1	9	-	7	75
Papua Barat	356	-	-	36	-	-	35
Papua Barat Daya	36	-	-	3	-	1	7
Papua	115	-	1	12	-	-	70
Papua Selatan	240	-	-	54	-	-	39
Papua Tengah	60	-	-	4	-	1	5
Papua Pegunungan	262	1	-	1	-	-	4
Indonesia	76.219	250	2.928	12.281	33	2.648	80.465

Catatan/Notes: - Hanya mencakup UTP budi daya / Only covers cultivation Individual Agricultural Holdings

- Satu UTP budi daya tanaman hortikultura dapat memiliki lebih dari satu sistem pemanenan / One Horticulture Cultivation Individual Agricultural Holdings can have more than one type of harvesting system

Tabel
Table

5.12.8

Jumlah Usaha Pertanian Perorangan Tanaman Jahe Putih Besar Menurut Provinsi dan Sistem Pemanenan (unit), 2023
Number of Big White Ginger Individual Agricultural Holdings by Province and Harvesting System (units), 2023

Provinsi Province	Sistem Pemanenan Harvesting System						
	Dipanen Sendiri Self Harvesting	Dijonkan Sold Long Before the Harvest	Ditebaskan Sold Right Before the Harvest	Belum Panen Habis Partially Harvested	Puso Crop Failure	Tidak Dipanen Not Yet Harvesting	Belum Panen Not Yet Harvesting
(1)	(2)	(3)	(4)	(5)	(6)	(7)	(8)
Aceh	337	1	-	9	-	43	406
Sumatera Utara	3.575	29	8	44	3	45	4.162
Sumatera Barat	568	1	5	42	3	21	650
Riau	106	-	-	12	2	6	59
Jambi	172	-	-	8	-	-	272
Sumatera Selatan	338	-	2	22	-	11	337
Bengkulu	282	2	-	7	1	6	409
Lampung	494	3	10	19	2	13	354
Kepulauan Bangka Belitung	72	-	-	4	-	-	35
Kepulauan Riau	31	-	-	-	-	2	21
DKI Jakarta	3	-	-	-	-	-	1
Jawa Barat	8.560	125	479	175	4	44	4.655
Jawa Tengah	6.422	4	373	563	62	237	5.879
DI Yogyakarta	315	-	2	33	1	25	236
Jawa Timur	12.354	24	1.174	866	23	405	14.821
Banten	87	1	7	10	-	-	67
Bali	735	97	31	8	-	5	431
Nusa Tenggara Barat	223	5	31	11	-	1	150
Nusa Tenggara Timur	1.059	-	1	242	-	28	2.075
Kalimantan Barat	719	6	-	24	2	4	262
Kalimantan Tengah	139	-	-	9	-	1	33
Kalimantan Selatan	276	-	-	103	5	32	144
Kalimantan Timur	191	-	1	17	1	2	131
Kalimantan Utara	77	-	-	3	-	1	22
Sulawesi Utara	19	-	-	1	-	4	41
Sulawesi Tengah	20	-	-	1	-	1	14
Sulawesi Selatan	567	-	-	27	2	50	497
Sulawesi Tenggara	158	-	-	21	-	17	218
Gorontalo	2	-	-	1	-	-	5
Sulawesi Barat	1	-	-	-	-	-	2
Maluku	593	-	-	85	-	5	214
Maluku Utara	13	-	-	-	-	-	4
Papua Barat	70	-	-	6	-	-	8
Papua Barat Daya	8	-	-	-	-	-	2
Papua	36	-	-	4	-	-	22
Papua Selatan	46	-	-	2	-	-	4
Papua Tengah	8	-	-	-	-	-	-
Papua Pegunungan	146	-	-	1	-	-	1
Indonesia	38.822	298	2.124	2.380	111	1.009	36.644

Catatan/Notes: - Hanya mencakup UTP budi daya / Only covers cultivation Individual Agricultural Holdings
- Satu UTP budi daya tanaman hortikultura dapat memiliki lebih dari satu sistem pemanenan / One Horticulture Cultivation Individual Agricultural Holdings can have more than one type of harvesting system



Tabel
Table

5.12.9

Jumlah Usaha Pertanian Perorangan Tanaman Jahe Putih Kecil Menurut Provinsi dan Sistem Pemanenan (unit), 2023
Number of Small White Ginger Individual Agricultural Holdings by Province and Harvesting System (units), 2023

Provinsi Province	Sistem Pemanenan Harvesting System						
	Dipanen Sendiri Self Harvesting	Dijinkan Sold Long Before the Harvest	Ditebaskan Sold Right Before the Harvest	Belum Panen Habis Partially Harvested	Puso Crop Failure	Tidak Dipanen Not Harvesting	Belum Panen Not Yet Harvesting
(1)	(2)	(3)	(4)	(5)	(6)	(7)	(8)
Aceh	379	-	-	37	-	66	510
Sumatera Utara	492	1	2	10	-	4	573
Sumatera Barat	338	-	3	36	1	10	429
Riau	84	-	-	4	-	1	49
Jambi	90	-	1	11	-	12	210
Sumatera Selatan	159	-	5	18	-	8	324
Bengkulu	41	-	-	2	-	3	45
Lampung	385	1	21	38	2	16	485
Kepulauan Bangka Belitung	46	-	-	2	-	1	39
Kepulauan Riau	30	-	-	-	-	-	23
DKI Jakarta	5	-	-	1	-	-	3
Jawa Barat	3.456	47	208	124	4	32	2.983
Jawa Tengah	9.043	6	499	1.322	26	647	15.025
DI Yogyakarta	880	-	43	91	2	24	935
Jawa Timur	14.506	16	318	2.398	13	544	22.820
Banten	207	3	15	5	-	3	210
Bali	339	14	1	9	1	-	158
Nusa Tenggara Barat	275	6	77	13	-	3	179
Nusa Tenggara Timur	1.310	-	3	242	-	42	1.666
Kalimantan Barat	783	-	6	91	-	1	179
Kalimantan Tengah	106	-	-	19	-	1	50
Kalimantan Selatan	69	-	-	8	2	11	50
Kalimantan Timur	67	-	1	2	-	4	47
Kalimantan Utara	35	-	-	-	-	1	17
Sulawesi Utara	38	-	-	7	-	1	42
Sulawesi Tengah	24	-	-	4	-	-	17
Sulawesi Selatan	104	-	1	14	-	16	140
Sulawesi Tenggara	119	-	-	4	-	2	61
Gorontalo	5	-	-	1	-	-	9
Sulawesi Barat	12	-	-	1	-	1	4
Maluku	184	1	-	49	-	2	58
Maluku Utara	13	-	-	-	-	1	4
Papua Barat	70	-	-	16	-	-	8
Papua Barat Daya	11	-	-	2	-	-	7
Papua	32	-	-	1	-	-	17
Papua Selatan	94	-	-	23	-	-	36
Papua Tengah	9	-	-	-	-	-	3
Papua Pegunungan	206	-	-	1	-	-	4
Indonesia	34.046	95	1.204	4.606	51	1.457	47.419

Catatan/Notes: - Hanya mencakup UTP budi daya / Only covers cultivation Individual Agricultural Holdings

- Satu UTP budi daya tanaman hortikultura dapat memiliki lebih dari satu sistem pemanenan / One Horticulture Cultivation Individual Agricultural Holdings can have more than one type of harvesting system

Tabel 5.12.10 **Jumlah Usaha Pertanian Perorangan Tanaman Jahe Merah Menurut Provinsi dan Sistem Pemanenan (unit), 2023**
Table 5.12.10 **Number of Red Ginger Individual Agricultural Holdings by Province and Harvesting System (units), 2023**

Provinsi Province	Sistem Pemanenan Harvesting System						
	Dipanen Sendiri Self Harvesting	Dijonkan Sold Long Before the Harvest	Ditebaskan Sold Right Before the Harvest	Belum Panen Habis Partially Harvested	Puso Crop Failure	Tidak Dipanen Not Harvesting	Belum Panen Not Yet Harvesting
(1)	(2)	(3)	(4)	(5)	(6)	(7)	(8)
Aceh	110	-	-	1	-	12	87
Sumatera Utara	529	5	2	13	-	19	658
Sumatera Barat	191	-	2	14	1	12	132
Riau	157	-	-	5	-	39	161
Jambi	295	-	-	8	-	19	147
Sumatera Selatan	300	-	3	42	1	41	267
Bengkulu	172	-	1	22	-	5	198
Lampung	168	1	6	4	-	8	215
Kepulauan Bangka Belitung	99	-	-	10	-	1	54
Kepulauan Riau	29	-	-	2	-	-	22
DKI Jakarta	8	-	-	-	-	-	3
Jawa Barat	1.533	23	107	66	3	20	1.524
Jawa Tengah	1.560	2	135	125	5	65	2.023
DI Yogyakarta	99	-	4	7	-	4	115
Jawa Timur	1.340	2	118	206	6	52	2.122
Banten	292	6	76	6	-	5	362
Bali	51	-	-	-	-	-	54
Nusa Tenggara Barat	49	-	2	-	-	-	83
Nusa Tenggara Timur	284	-	-	39	-	8	316
Kalimantan Barat	405	-	1	28	-	8	132
Kalimantan Tengah	511	-	-	47	1	14	151
Kalimantan Selatan	581	-	2	165	4	97	405
Kalimantan Timur	116	-	1	14	-	-	73
Kalimantan Utara	63	-	-	-	-	-	34
Sulawesi Utara	624	2	14	63	2	56	781
Sulawesi Tengah	251	-	-	23	-	9	270
Sulawesi Selatan	145	1	1	13	-	3	131
Sulawesi Tenggara	45	-	-	7	-	2	70
Gorontalo	58	-	-	2	-	1	47
Sulawesi Barat	185	-	-	7	1	6	104
Maluku	49	-	-	24	-	2	33
Maluku Utara	117	-	-	14	-	5	251
Papua Barat	212	-	-	10	1	-	20
Papua Barat Daya	39	-	-	2	-	1	25
Papua	58	-	-	5	-	1	42
Papua Selatan	219	-	-	31	-	-	31
Papua Tengah	48	-	-	2	-	-	17
Papua Pegunungan	472	1	2	158	-	-	34
Indonesia	11.464	43	477	1.185	25	515	11.194

Catatan/Notes: - Hanya mencakup UTP budi daya / Only covers cultivation Individual Agricultural Holdings
- Satu UTP budi daya tanaman hortikultura dapat memiliki lebih dari satu sistem pemanenan / One Horticulture Cultivation Individual Agricultural Holdings can have more than one type of harvesting system



Tabel
Table

5.12.11

Jumlah Usaha Pertanian Perorangan Tanaman Kencur Menurut Provinsi dan Sistem Pemanenan (unit), 2023
Number of East Indian Galangal Individual Agricultural Holdings by Province and Harvesting System (units), 2023

Provinsi Province	Sistem Pemanenan Harvesting System						
	Dipanen Sendiri Self Harvesting	Dijonkan Sold Long Before the Harvest	Ditebaskan Sold Right Before the Harvest	Belum Panen Habis Partially Harvested	Puso Crop Failure	Tidak Dipanen Not Harvesting	Belum Panen Not Yet Harvesting
(1)	(2)	(3)	(4)	(5)	(6)	(7)	(8)
Aceh	73	-	-	1	1	13	24
Sumatera Utara	397	-	-	19	2	3	266
Sumatera Barat	41	-	-	5	-	3	71
Riau	145	1	-	9	-	12	79
Jambi	363	-	-	4	-	2	52
Sumatera Selatan	400	2	5	37	-	25	540
Bengkulu	71	3	2	10	-	2	219
Lampung	512	-	117	23	-	2	1.408
Kepulauan Bangka Belitung	352	-	1	23	-	8	180
Kepulauan Riau	30	-	-	-	-	-	11
DKI Jakarta	5	-	1	-	-	-	1
Jawa Barat	3.381	47	463	232	1	59	6.221
Jawa Tengah	5.034	10	1.018	677	85	1.060	13.452
DI Yogyakarta	551	-	19	145	-	10	807
Jawa Timur	3.294	1	55	758	1	381	6.167
Banten	354	26	213	16	-	16	485
Bali	304	58	10	3	-	-	135
Nusa Tenggara Barat	87	-	8	4	-	1	53
Nusa Tenggara Timur	243	-	1	29	-	-	206
Kalimantan Barat	116	10	-	12	-	-	42
Kalimantan Tengah	187	-	-	7	-	3	41
Kalimantan Selatan	744	2	2	184	33	288	964
Kalimantan Timur	25	-	-	6	-	-	21
Kalimantan Utara	25	-	-	-	-	-	7
Sulawesi Utara	4	-	-	1	-	2	4
Sulawesi Tengah	39	-	-	10	-	5	142
Sulawesi Selatan	29	-	1	14	-	2	176
Sulawesi Tenggara	21	-	-	7	-	-	23
Gorontalo	2	-	-	1	-	-	4
Sulawesi Barat	68	-	-	2	1	4	43
Maluku	134	-	-	104	-	-	22
Maluku Utara	10	-	-	1	-	-	2
Papua Barat	18	-	-	2	-	-	7
Papua Barat Daya	6	-	-	-	-	-	3
Papua	9	-	-	1	-	1	6
Papua Selatan	41	-	-	8	-	-	18
Papua Tengah	2	-	-	-	-	-	-
Papua Pegunungan	-	-	-	-	-	-	-
Indonesia	17.117	160	1.916	2.355	124	1.902	31.902

Catatan/Notes: - Hanya mencakup UTP budi daya / Only covers cultivation Individual Agricultural Holdings

- Satu UTP budi daya tanaman hortikultura dapat memiliki lebih dari satu sistem pemanenan / One Horticulture Cultivation Individual Agricultural Holdings can have more than one type of harvesting system

Tabel
Table

5.12.12

Jumlah Usaha Pertanian Perorangan Tanaman Anggrek Menurut Provinsi dan Sistem Pemanenan (unit), 2023
Number of Orchid Individual Agricultural Holdings by Province and Harvesting System (units), 2023

Provinsi Province	Sistem Pemanenan Harvesting System						
	Dipanen Sendiri Self Harvesting	Dijonkan Sold Long Before the Harvest	Ditebaskan Sold Right Before the Harvest	Belum Panen Habis Partially Harvested	Puso Crop Failure	Tidak Dipanen Not Harvesting	Belum Panen Not Yet Harvesting
(1)	(2)	(3)	(4)	(5)	(6)	(7)	(8)
Aceh	36	1	2	3	-	4	1
Sumatera Utara	96	2	-	3	-	7	27
Sumatera Barat	33	1	-	2	-	3	12
Riau	10	-	-	3	-	2	4
Jambi	3	-	-	1	-	1	-
Sumatera Selatan	14	-	-	1	-	-	6
Bengkulu	7	-	-	-	-	-	3
Lampung	34	-	1	4	-	1	17
Kepulauan Bangka Belitung	9	-	-	-	-	-	3
Kepulauan Riau	22	-	-	-	-	-	6
DKI Jakarta	17	-	-	2	-	-	6
Jawa Barat	351	2	25	37	-	15	218
Jawa Tengah	551	1	39	77	-	82	364
DI Yogyakarta	205	3	3	37	-	12	101
Jawa Timur	907	8	94	172	1	118	678
Banten	30	2	1	6	-	-	8
Bali	31	2	3	2	-	1	13
Nusa Tenggara Barat	23	-	1	-	-	1	7
Nusa Tenggara Timur	15	-	-	-	-	1	3
Kalimantan Barat	11	-	-	1	-	-	3
Kalimantan Tengah	33	-	-	3	-	3	8
Kalimantan Selatan	34	-	-	3	-	2	13
Kalimantan Timur	30	-	-	6	-	5	13
Kalimantan Utara	5	-	-	2	-	-	1
Sulawesi Utara	28	-	-	1	-	7	10
Sulawesi Tengah	8	-	-	1	-	2	2
Sulawesi Selatan	24	-	1	8	-	-	7
Sulawesi Tenggara	18	-	-	4	-	1	12
Gorontalo	1	-	1	-	-	-	-
Sulawesi Barat	7	-	-	-	-	-	4
Maluku	5	-	-	-	1	-	3
Maluku Utara	2	-	-	-	-	-	1
Papua Barat	6	-	-	1	-	-	-
Papua Barat Daya	1	-	-	-	-	-	1
Papua	17	-	-	2	-	1	15
Papua Selatan	3	-	-	1	-	-	-
Papua Tengah	5	-	-	1	-	-	-
Papua Pegunungan	-	-	-	1	-	-	-
Indonesia	2.632	22	171	385	2	269	1.570

Catatan/Notes: - Hanya mencakup UTP budi daya / Only covers cultivation Individual Agricultural Holdings
- Satu UTP budi daya tanaman hortikultura dapat memiliki lebih dari satu sistem pemanenan / One Horticulture Cultivation Individual Agricultural Holdings can have more than one type of harvesting system



Tabel
Table

5.12.13

Jumlah Usaha Pertanian Perorangan Tanaman Mawar Menurut Provinsi dan Sistem Pemanenan (unit), 2023
Number of Rose Individual Agricultural Holdings by Province and Harvesting System (units), 2023

Provinsi Province	Sistem Pemanenan Harvesting System						
	Dipanen Sendiri Self Harvesting	Dijonkan Sold Long Before the Harvest	Ditebaskan Sold Right Before the Harvest	Belum Panen Habis Partially Harvested	Puso Crop Failure	Tidak Dipanen Not Harvesting	Belum Panen Not Yet Harvesting
(1)	(2)	(3)	(4)	(5)	(6)	(7)	(8)
Aceh	29	-	-	-	-	6	6
Sumatera Utara	95	1	2	27	-	5	12
Sumatera Barat	37	-	-	6	-	-	15
Riau	20	-	-	-	-	2	8
Jambi	10	-	-	2	-	-	1
Sumatera Selatan	21	-	-	2	-	5	5
Bengkulu	9	-	-	2	-	-	1
Lampung	15	-	1	-	-	2	7
Kepulauan Bangka Belitung	3	-	-	-	-	1	-
Kepulauan Riau	22	-	-	1	-	1	5
DKI Jakarta	7	-	-	1	-	1	4
Jawa Barat	716	8	19	403	-	20	178
Jawa Tengah	5.641	3	41	2.692	7	74	308
DI Yogyakarta	24	-	-	2	-	1	7
Jawa Timur	2.559	10	271	967	3	83	501
Banten	13	2	-	3	-	2	3
Bali	9	1	-	1	-	-	1
Nusa Tenggara Barat	7	-	-	-	-	1	3
Nusa Tenggara Timur	31	-	1	-	-	-	7
Kalimantan Barat	5	-	-	-	-	-	2
Kalimantan Tengah	26	-	-	4	-	5	3
Kalimantan Selatan	121	-	2	39	-	3	15
Kalimantan Timur	47	-	2	2	-	1	11
Kalimantan Utara	-	-	-	-	-	-	-
Sulawesi Utara	6	2	-	1	-	-	2
Sulawesi Tengah	2	-	-	-	-	-	-
Sulawesi Selatan	7	-	1	2	-	-	-
Sulawesi Tenggara	6	-	-	1	-	-	3
Gorontalo	1	-	-	-	-	-	-
Sulawesi Barat	-	-	-	-	-	-	-
Maluku	-	-	-	-	-	-	-
Maluku Utara	1	-	-	-	-	-	3
Papua Barat	3	-	-	-	-	-	1
Papua Barat Daya	1	-	-	-	-	-	-
Papua	4	-	-	-	-	1	3
Papua Selatan	1	-	-	-	-	1	1
Papua Tengah	2	-	-	-	-	-	-
Papua Pegunungan	-	-	-	-	-	-	-
Indonesia	9.501	27	340	4.158	10	215	1.116

Catatan/Notes: - Hanya mencakup UTP budi daya / Only covers cultivation Individual Agricultural Holdings

- Satu UTP budi daya tanaman hortikultura dapat memiliki lebih dari satu sistem pemanenan / One Horticulture Cultivation Individual Agricultural Holdings can have more than one type of harvesting system

Tabel 5.12.14 **Jumlah Usaha Pertanian Perorangan Tanaman Krisan Menurut Provinsi dan Sistem Pemanenan (unit), 2023**
Table 5.12.14 **Number of Chrysanthemum Individual Agricultural Holdings by Province and Harvesting System (units), 2023**

Provinsi Province	Sistem Pemanenan Harvesting System						
	Dipanen Sendiri Self Harvesting	Dijonkan Sold Long Before the Harvest	Ditebaskan Sold Right Before the Harvest	Belum Panen Habis Partially Harvested	Puso Crop Failure	Tidak Dipanen Not Harvesting	Belum Panen Not Yet Harvesting
(1)	(2)	(3)	(4)	(5)	(6)	(7)	(8)
Aceh	-	-	-	-	-	-	-
Sumatera Utara	692	1	5	197	-	6	246
Sumatera Barat	5	-	-	2	-	-	-
Riau	-	-	-	-	-	-	-
Jambi	-	-	-	-	-	-	-
Sumatera Selatan	2	-	-	-	-	-	1
Bengkulu	1	-	-	-	-	-	1
Lampung	4	-	-	-	-	-	1
Kepulauan Bangka Belitung	1	-	-	-	-	-	-
Kepulauan Riau	-	-	-	-	-	-	-
DKI Jakarta	1	-	-	-	-	-	-
Jawa Barat	1.182	64	418	62	2	7	973
Jawa Tengah	673	1	2	43	-	5	348
DI Yogyakarta	8	-	-	1	-	-	-
Jawa Timur	1.114	6	190	221	5	15	583
Banten	-	-	-	-	-	-	-
Bali	6	-	-	1	-	-	5
Nusa Tenggara Barat	4	-	-	-	-	-	1
Nusa Tenggara Timur	1	-	-	-	-	-	-
Kalimantan Barat	1	-	-	-	-	-	-
Kalimantan Tengah	-	-	-	-	-	-	-
Kalimantan Selatan	2	-	-	-	-	-	-
Kalimantan Timur	1	-	-	-	-	1	-
Kalimantan Utara	-	-	-	-	-	-	-
Sulawesi Utara	57	8	8	2	-	-	18
Sulawesi Tengah	2	-	-	-	-	-	-
Sulawesi Selatan	6	-	-	-	-	-	2
Sulawesi Tenggara	1	-	-	-	-	-	-
Gorontalo	1	-	-	-	-	-	-
Sulawesi Barat	-	-	-	-	-	-	-
Maluku	-	-	-	-	-	-	-
Maluku Utara	-	-	-	-	-	-	1
Papua Barat	1	-	-	-	-	-	-
Papua Barat Daya	-	-	-	-	-	-	-
Papua	-	-	1	-	-	1	2
Papua Selatan	1	-	-	-	-	1	-
Papua Tengah	-	-	-	-	-	-	-
Papua Pegunungan	-	-	-	-	-	-	-
Indonesia	3.767	80	624	529	7	36	2.182

Catatan/Notes: - Hanya mencakup UTP budi daya / Only covers cultivation Individual Agricultural Holdings
- Satu UTP budi daya tanaman hortikultura dapat memiliki lebih dari satu sistem pemanenan / One Horticulture Cultivation Individual Agricultural Holdings can have more than one type of harvesting system



Tabel
Table

5.13.1

Jumlah Rumah Tangga Usaha Tanaman Bawang Merah Menurut Provinsi dan Penyebab Utama Luas Panen Lebih Kecil dari Luas Tanam (rumah tangga), 2023

Number of Shallot Iouseholds by Province and the Main Cause of the Harvest Area Smaller than the Planting Area (households), 2023

Provinsi Province	Penyebab Utama Luas Panen Lebih Kecil dari Luas Tanam Main Cause of the Harvest Area Smaller than the Planting Area							
	Kekeringan Drought	Hama Pest Attacks	Penyakit Diseases	Banjir Flood	Panen Sebagian Partially Harvested	Dirusak Hewan Damaged by Animal	Pencurian Theft	Lainnya Others
(1)	(2)	(3)	(4)	(5)	(6)	(7)	(8)	(9)
Aceh	78	218	171	68	27	2	3	101
Sumatera Utara	98	440	359	31	22	23	-	98
Sumatera Barat	291	2.400	2.480	50	127	49	8	848
Riau	-	4	1	1	2	-	-	-
Jambi	11	106	175	8	17	6	4	22
Sumatera Selatan	1	4	6	2	3	-	-	6
Bengkulu	-	5	14	-	2	-	3	3
Lampung	3	6	6	1	-	-	-	1
Kepulauan Bangka Belitung	2	-	2	-	-	-	-	1
Kepulauan Riau	-	-	-	-	-	-	-	-
DKI Jakarta	-	1	-	-	-	-	1	-
Jawa Barat	93	835	522	101	68	24	12	111
Jawa Tengah	287	4.711	3.627	2.104	247	159	20	787
DI Yogyakarta	8	146	72	225	6	5	2	108
Jawa Timur	156	2.907	3.336	365	115	158	7	481
Banten	2	5	5	1	-	-	1	1
Bali	12	65	53	1	1	1	1	3
Nusa Tenggara Barat	155	2.296	1.702	226	35	13	-	151
Nusa Tenggara Timur	59	437	249	264	73	16	1	94
Kalimantan Barat	-	-	-	1	-	-	1	-
Kalimantan Tengah	1	1	-	-	1	-	-	-
Kalimantan Selatan	1	1	1	-	-	-	-	1
Kalimantan Timur	1	2	2	1	-	-	-	-
Kalimantan Utara	2	-	-	-	-	1	-	-
Sulawesi Utara	2	16	17	1	4	1	-	6
Sulawesi Tengah	10	55	21	1	22	2	-	1
Sulawesi Selatan	60	302	252	26	11	5	-	17
Sulawesi Tenggara	3	30	8	7	7	3	1	4
Gorontalo	3	1	-	-	1	-	-	-
Sulawesi Barat	10	129	85	6	9	4	-	24
Maluku	9	140	32	3	18	2	2	1
Maluku Utara	-	5	2	-	4	1	-	1
Papua Barat	2	2	-	-	46	-	1	6
Papua Barat Daya	-	1	2	1	23	-	-	7
Papua	15	13	6	10	5	1	-	-
Papua Selatan	-	-	-	-	1	-	-	-
Papua Tengah	1	2	-	-	4	-	-	3
Papua Pegunungan	89	51	7	-	2.084	2	1	-
Indonesia	1.465	15.337	13.215	3.505	2.985	478	69	2.887

Catatan/Notes: - Hanya mencakup RTUP budi daya / Only covers cultivation Agricultural Households

- Satu RTUP budi daya tanaman hortikultura dapat memiliki lebih dari satu penyebab utama luas panen lebih kecil dari luas tanam / One Horticulture Cultivation Households can have more than one type of main cause of the harvest area smaller than the planting area

Tabel
Table

5.13.2

Jumlah Rumah Tangga Usaha Tanaman Bawang Putih Menurut Provinsi dan Penyebab Utama Luas Panen Lebih Kecil dari Luas Tanam (rumah tangga), 2023

Number of Garlic Households by Province and the Main Cause of the Harvest Area Smaller than the Planting Area (households), 2023

Provinsi Province	Penyebab Utama Luas Panen Lebih Kecil dari Luas Tanam Main Cause of the Harvest Area Smaller than the Planting Area							
	Kekeringan Drought	Hama Pest Attacks	Penyakit Diseases	Banjir Flood	Panen Sebagian Partially Harvested	Dirusak Hewan Damaged by Animal	Pencurian Theft	Lainnya Others
(1)	(2)	(3)	(4)	(5)	(6)	(7)	(8)	(9)
Aceh	-	-	-	-	-	-	-	-
Sumatera Utara	-	-	-	-	1	-	-	-
Sumatera Barat	1	3	17	-	3	1	-	5
Riau	-	-	-	-	-	-	-	-
Jambi	-	-	1	-	-	-	-	-
Sumatera Selatan	-	-	-	-	-	-	-	-
Bengkulu	-	-	-	-	-	-	-	-
Lampung	-	-	-	-	-	-	-	-
Kepulauan Bangka Belitung	-	-	-	-	-	-	-	-
Kepulauan Riau	-	-	-	-	-	-	-	-
DKI Jakarta	-	-	-	-	-	-	-	-
Jawa Barat	-	6	1	1	1	1	-	1
Jawa Tengah	10	171	278	3	7	14	-	74
DI Yogyakarta	-	-	-	-	-	-	-	-
Jawa Timur	1	3	2	-	1	1	-	1
Banten	-	-	-	-	-	-	-	-
Bali	1	13	2	-	13	-	-	16
Nusa Tenggara Barat	13	29	134	9	1	-	-	8
Nusa Tenggara Timur	14	39	15	-	30	-	1	316
Kalimantan Barat	-	-	-	-	-	-	-	-
Kalimantan Tengah	-	-	-	-	-	-	-	-
Kalimantan Selatan	-	-	-	-	-	-	-	-
Kalimantan Timur	-	-	-	-	-	-	-	-
Kalimantan Utara	-	-	-	-	-	-	-	-
Sulawesi Utara	-	2	1	-	-	-	-	-
Sulawesi Tengah	-	1	-	1	1	-	-	-
Sulawesi Selatan	-	-	-	-	-	-	-	-
Sulawesi Tenggara	-	2	-	-	-	-	-	-
Gorontalo	-	-	-	-	-	-	-	-
Sulawesi Barat	-	-	-	-	-	-	-	-
Maluku	-	1	-	-	-	-	-	-
Maluku Utara	-	-	-	-	-	-	-	-
Papua Barat	-	-	-	-	-	-	-	-
Papua Barat Daya	-	-	-	-	-	-	-	-
Papua	-	-	-	-	-	-	-	-
Papua Selatan	-	-	-	-	-	-	-	-
Papua Tengah	-	-	-	-	1	-	-	-
Papua Pegunungan	19	4	1	-	83	-	-	-
Indonesia	59	274	452	14	142	17	1	421

Catatan/Notes: - Hanya mencakup RTUP budi daya / Only covers cultivation Agricultural Households

- Satu RTUP budi daya tanaman hortikultura dapat memiliki lebih dari satu penyebab utama luas panen lebih kecil dari luas tanam / One Horticulture Cultivation Households can have more than one type of main cause of the harvest area smaller than the planting area



Tabel
Table

5.13.3

Jumlah Rumah Tangga Usaha Tanaman Cabai Rawit Menurut Provinsi dan Penyebab Utama Luas Panen Lebih Kecil dari Luas Tanam (rumah tangga), 2023

Number of Cayenne Pepper Households by Province and the Main Cause of the Harvest Area Smaller than the Planting Area (households), 2023

Provinsi Province	Penyebab Utama Luas Panen Lebih Kecil dari Luas Tanam Main Cause of the Harvest Area Smaller than the Planting Area							
	Kekeringan Drought	Hama Pest Attacks	Penyakit Diseases	Banjir Flood	Panen Sebagian Partially Harvested	Dirusak Hewan Damaged by Animal	Pencurian Theft	Lainnya Others
(1)	(2)	(3)	(4)	(5)	(6)	(7)	(8)	(9)
Aceh	970	1.710	2.473	94	622	141	49	147
Sumatera Utara	608	1.781	1.826	110	915	132	88	288
Sumatera Barat	178	1.381	1.456	40	1.055	114	61	180
Riau	136	279	158	109	363	25	21	42
Jambi	108	282	258	49	277	37	23	37
Sumatera Selatan	157	498	462	203	520	32	40	51
Bengkulu	169	688	885	8	497	35	49	47
Lampung	274	396	638	17	249	14	19	72
Kepulauan Bangka Belitung	28	362	291	7	304	15	8	17
Kepulauan Riau	79	149	75	19	315	13	27	19
DKI Jakarta	6	-	-	1	4	-	-	2
Jawa Barat	567	3.399	2.605	80	1.171	158	136	352
Jawa Tengah	1.146	11.256	23.798	844	3.168	350	285	2.078
DI Yogyakarta	110	1.141	1.621	452	304	100	34	400
Jawa Timur	4.473	9.883	21.504	1.915	4.714	914	225	2.065
Banten	103	280	142	9	196	32	14	34
Bali	407	615	1.069	28	317	21	15	126
Nusa Tenggara Barat	176	747	1.344	179	126	25	10	275
Nusa Tenggara Timur	206	1.043	398	21	766	48	37	157
Kalimantan Barat	239	1.154	439	196	532	30	45	122
Kalimantan Tengah	95	390	424	134	849	46	34	86
Kalimantan Selatan	103	339	887	1.165	355	41	27	178
Kalimantan Timur	98	248	213	75	315	20	25	55
Kalimantan Utara	76	203	71	21	168	17	24	16
Sulawesi Utara	213	1.508	346	18	1.251	83	86	84
Sulawesi Tengah	468	914	654	32	1.514	91	62	98
Sulawesi Selatan	207	526	488	799	783	46	15	94
Sulawesi Tenggara	68	159	152	22	549	57	16	31
Gorontalo	314	367	299	16	343	26	17	20
Sulawesi Barat	36	96	70	10	104	12	7	9
Maluku	109	596	304	32	990	37	27	34
Maluku Utara	153	374	155	11	761	63	30	66
Papua Barat	39	310	37	12	765	37	16	34
Papua Barat Daya	11	92	155	9	490	13	20	38
Papua	117	406	301	35	701	74	24	16
Papua Selatan	15	159	70	61	235	177	8	6
Papua Tengah	7	70	14	1	367	1	9	9
Papua Pegunungan	111	42	24	-	4.214	2	5	4
Indonesia	12.380	43.843	66.106	6.834	31.169	3.079	1.638	7.389

Catatan/Notes: - Hanya mencakup RTUP budi daya / Only covers cultivation Agricultural Households

- Satu RTUP budi daya tanaman hortikultura dapat memiliki lebih dari satu penyebab utama luas panen lebih kecil dari luas tanam / One Horticulture Cultivation Households can have more than one type of main cause of the harvest area smaller than the planting area

Tabel
Table

5.13.4

Jumlah Rumah Tangga Usaha Tanaman Cabai Hijau Menurut Provinsi dan Penyebab Utama Luas Panen Lebih Kecil dari Luas Tanam (rumah tangga), 2023

Number of Green Chili Households by Province and the Main Cause of the Harvest Area Smaller than the Planting Area (households), 2023

Provinsi Province	Penyebab Utama Luas Panen Lebih Kecil dari Luas Tanam Main Cause of the Harvest Area Smaller than the Planting Area							
	Kekeringan Drought	Hama Pest Attacks	Penyakit Diseases	Banjir Flood	Panen Sebagian Partially Harvested	Dirusak Hewan Damaged by Animal	Pencurian Theft	Lainnya Others
(1)	(2)	(3)	(4)	(5)	(6)	(7)	(8)	(9)
Aceh	50	177	195	9	40	5	5	8
Sumatera Utara	58	194	211	11	66	37	12	16
Sumatera Barat	12	87	288	27	24	5	3	33
Riau	11	27	6	12	16	1	2	3
Jambi	3	8	5	2	5	-	-	-
Sumatera Selatan	19	43	33	43	22	2	1	4
Bengkulu	7	69	117	1	9	-	4	1
Lampung	17	27	35	1	9	1	2	3
Kepulauan Bangka Belitung	-	17	21	1	2	-	1	1
Kepulauan Riau	12	20	12	2	44	-	1	4
DKI Jakarta	-	-	-	-	-	-	-	-
Jawa Barat	82	506	446	42	152	21	15	89
Jawa Tengah	97	1.236	1.931	234	377	52	15	181
DI Yogyakarta	18	62	18	98	4	11	-	71
Jawa Timur	166	363	900	59	159	49	18	151
Banten	14	24	21	2	41	5	1	1
Bali	5	43	12	-	20	-	-	1
Nusa Tenggara Barat	20	84	59	7	8	2	1	24
Nusa Tenggara Timur	46	98	26	2	98	5	1	3
Kalimantan Barat	14	54	19	18	38	6	1	9
Kalimantan Tengah	3	16	9	4	15	1	-	-
Kalimantan Selatan	8	17	53	849	5	2	-	18
Kalimantan Timur	5	9	8	2	12	3	1	2
Kalimantan Utara	2	9	4	-	4	1	1	-
Sulawesi Utara	2	13	1	-	2	-	-	-
Sulawesi Tengah	9	31	8	1	71	4	2	3
Sulawesi Selatan	13	13	50	-	19	-	4	11
Sulawesi Tenggara	1	4	3	-	5	1	-	-
Gorontalo	1	-	-	-	-	-	-	-
Sulawesi Barat	-	1	-	-	1	-	-	1
Maluku	4	9	13	2	9	6	-	4
Maluku Utara	4	12	15	1	14	1	1	4
Papua Barat	-	-	-	-	4	1	-	-
Papua Barat Daya	-	2	-	-	1	-	-	-
Papua	3	18	2	-	30	1	1	-
Papua Selatan	-	1	-	-	9	1	-	-
Papua Tengah	-	2	-	-	1	-	-	-
Papua Pegunungan	-	-	-	-	-	-	-	-
Indonesia	706	3.296	4.521	1.430	1.336	224	93	646

Catatan/Notes: - Hanya mencakup RTUP budi daya / Only covers cultivation Agricultural Households

- Satu RTUP budi daya tanaman hortikultura dapat memiliki lebih dari satu penyebab utama luas panen lebih kecil dari luas tanam / One Horticulture Cultivation Households can have more than one type of main cause of the harvest area smaller than the planting area



Tabel
Table

5.13.5

Jumlah Rumah Tangga Usaha Tanaman Cabai Merah Besar Menurut Provinsi dan Penyebab Utama Luas Panen Lebih Kecil dari Luas Tanam (rumah tangga), 2023

Number of Big Red Chili Households by Province and the Main Cause of the Harvest Area Smaller than the Planting Area (households), 2023

Provinsi Province	Penyebab Utama Luas Panen Lebih Kecil dari Luas Tanam Main Cause of the Harvest Area Smaller than the Planting Area							
	Kekeringan Drought	Hama Pest Attacks	Penyakit Diseases	Banjir Flood	Panen Sebagian Partially Harvested	Dirusak Hewan Damaged by Animal	Pencurian Theft	Lainnya Others
(1)	(2)	(3)	(4)	(5)	(6)	(7)	(8)	(9)
Aceh	135	166	230	54	48	15	9	74
Sumatera Utara	213	415	486	42	173	42	16	76
Sumatera Barat	27	195	174	12	44	4	3	22
Riau	30	60	28	12	55	3	3	11
Jambi	24	68	45	5	28	5	5	9
Sumatera Selatan	54	232	182	158	48	16	3	12
Bengkulu	24	178	202	19	33	2	5	11
Lampung	24	121	126	20	26	4	5	14
Kepulauan Bangka Belitung	2	26	18	1	17	-	1	3
Kepulauan Riau	5	9	4	3	11	-	2	1
DKI Jakarta	-	-	-	-	1	1	-	-
Jawa Barat	66	511	209	20	66	67	9	44
Jawa Tengah	100	1.397	1.732	273	156	28	20	210
DI Yogyakarta	-	36	56	91	9	2	-	42
Jawa Timur	66	557	1.150	407	130	20	16	118
Banten	5	18	9	-	9	1	-	-
Bali	12	27	81	3	23	1	1	9
Nusa Tenggara Barat	9	168	385	14	15	2	1	87
Nusa Tenggara Timur	11	61	23	2	30	4	-	6
Kalimantan Barat	17	41	19	10	14	2	-	6
Kalimantan Tengah	-	3	-	4	5	-	-	1
Kalimantan Selatan	14	31	80	503	11	2	-	11
Kalimantan Timur	1	19	4	1	7	1	-	-
Kalimantan Utara	-	1	2	3	6	1	-	3
Sulawesi Utara	1	2	2	-	5	-	12	1
Sulawesi Tengah	21	35	35	2	19	3	-	4
Sulawesi Selatan	27	123	276	24	29	4	2	17
Sulawesi Tenggara	5	28	34	1	20	9	4	1
Gorontalo	-	2	1	-	5	-	-	-
Sulawesi Barat	1	20	15	2	7	-	-	6
Maluku	7	49	54	3	84	3	4	5
Maluku Utara	18	86	10	2	40	4	6	4
Papua Barat	2	4	1	-	7	-	-	-
Papua Barat Daya	-	9	1	-	5	-	-	-
Papua	10	28	6	1	27	-	1	-
Papua Selatan	-	7	2	9	12	3	1	3
Papua Tengah	-	-	1	-	-	14	-	1
Papua Pegunungan	1	-	-	-	16	-	-	-
Indonesia	932	4.733	5.683	1.701	1.241	263	129	812

Catatan/Notes: - Hanya mencakup RTUP budi daya / Only covers cultivation Agricultural Households

- Satu RTUP budi daya tanaman hortikultura dapat memiliki lebih dari satu penyebab utama luas panen lebih kecil dari luas tanam / One Horticulture Cultivation Households can have more than one type of main cause of the harvest area smaller than the planting area

Tabel
Table

5.13.6

Jumlah Rumah Tangga Usaha Tanaman Cabai Merah Keriting Menurut Provinsi dan Penyebab Utama Luas Panen Lebih Kecil dari Luas Tanam (rumah tangga), 2023

Number of Curly Red Chili Households by Province and the Main Cause of the Harvest Area Smaller than the Planting Area (households), 2023

Provinsi Province	Penyebab Utama Luas Panen Lebih Kecil dari Luas Tanam Main Cause of the Harvest Area Smaller than the Planting Area							
	Kekeringan Drought	Hama Pest Attacks	Penyakit Diseases	Banjir Flood	Panen Sebagian Partially Harvested	Dirusak Hewan Damaged by Animal	Pencurian Theft	Lainnya Others
(1)	(2)	(3)	(4)	(5)	(6)	(7)	(8)	(9)
Aceh	169	402	737	104	66	15	9	39
Sumatera Utara	268	1.169	1.465	236	271	46	43	141
Sumatera Barat	159	1.721	1.988	79	717	48	35	492
Riau	8	40	36	11	29	7	1	5
Jambi	78	616	564	89	105	32	23	59
Sumatera Selatan	250	1.103	829	804	132	22	8	83
Bengkulu	42	235	639	9	58	5	5	43
Lampung	39	186	168	16	29	5	1	9
Kepulauan Bangka Belitung	2	34	39	-	32	-	1	1
Kepulauan Riau	6	14	5	3	21	-	2	3
DKI Jakarta	-	-	-	-	1	-	-	-
Jawa Barat	285	2.929	2.542	249	623	66	61	236
Jawa Tengah	404	5.124	14.240	585	1.076	128	120	936
DI Yogyakarta	13	247	598	287	46	15	7	118
Jawa Timur	125	559	931	286	250	48	30	237
Banten	26	72	50	5	37	3	4	6
Bali	16	11	71	2	31	1	-	2
Nusa Tenggara Barat	6	52	131	8	11	1	-	18
Nusa Tenggara Timur	23	168	44	4	46	8	4	25
Kalimantan Barat	20	24	8	2	4	1	1	3
Kalimantan Tengah	-	4	4	-	4	-	-	-
Kalimantan Selatan	2	14	58	454	11	1	-	4
Kalimantan Timur	3	34	10	10	22	-	1	8
Kalimantan Utara	-	8	5	6	5	-	-	5
Sulawesi Utara	4	67	22	-	23	1	1	14
Sulawesi Tengah	12	49	16	4	15	-	1	-
Sulawesi Selatan	19	137	144	18	39	4	1	22
Sulawesi Tenggara	4	14	6	5	30	1	1	-
Gorontalo	4	6	6	2	5	1	-	1
Sulawesi Barat	4	16	9	3	7	-	-	6
Maluku	12	44	55	4	89	3	7	5
Maluku Utara	23	46	16	2	65	4	3	14
Papua Barat	1	71	3	-	45	1	1	5
Papua Barat Daya	-	10	2	-	11	-	-	1
Papua	14	47	31	4	91	18	6	6
Papua Selatan	-	3	2	6	8	1	-	-
Papua Tengah	1	1	-	-	7	-	1	-
Papua Pegunungan	8	-	-	-	24	-	-	-
Indonesia	2.050	15.277	25.474	3.297	4.086	486	378	2.547

Catatan/Notes: - Hanya mencakup RTUP budi daya / Only covers cultivation Agricultural Households

- Satu RTUP budi daya tanaman hortikultura dapat memiliki lebih dari satu penyebab utama luas panen lebih kecil dari luas tanam / One Horticulture Cultivation Households can have more than one type of main cause of the harvest area smaller than the planting area



Tabel
Table

5.13.7

Jumlah Rumah Tangga Usaha Tanaman Kunyit Menurut Provinsi dan Penyebab Utama Luas Panen Lebih Kecil dari Luas Tanam (rumah tangga), 2023
Number of Turmeric Households by Province and the Main Cause of the Harvest Area Smaller than the Planting Area (households), 2023

Provinsi Province	Penyebab Utama Luas Panen Lebih Kecil dari Luas Tanam Main Cause of the Harvest Area Smaller than the Planting Area							
	Kekeringan Drought	Hama Pest Attacks	Penyakit Diseases	Banjir Flood	Panen Sebagian Partially Harvested	Dirusak Hewan Damaged by Animal	Pencurian Theft	Lainnya Others
(1)	(2)	(3)	(4)	(5)	(6)	(7)	(8)	(9)
Aceh	18	7	4	-	93	3	1	3
Sumatera Utara	15	34	41	3	56	16	3	10
Sumatera Barat	7	11	5	-	35	10	7	7
Riau	3	8	6	5	83	5	4	13
Jambi	33	12	16	13	158	1	1	5
Sumatera Selatan	7	37	33	21	128	4	-	12
Bengkulu	-	-	-	-	10	1	3	2
Lampung	2	1	2	1	32	1	5	1
Kepulauan Bangka Belitung	4	17	7	-	120	8	9	3
Kepulauan Riau	2	1	-	-	10	-	1	8
DKI Jakarta	-	-	-	-	2	-	-	-
Jawa Barat	30	92	16	-	146	29	11	27
Jawa Tengah	123	235	117	11	4.246	272	112	98
DI Yogyakarta	7	4	2	1	242	4	20	31
Jawa Timur	412	458	242	20	8.625	177	166	156
Banten	20	13	10	1	135	2	1	7
Bali	7	4	3	-	191	-	32	-
Nusa Tenggara Barat	13	26	5	-	174	11	3	-
Nusa Tenggara Timur	32	90	13	12	1.006	15	21	21
Kalimantan Barat	7	17	39	1	33	5	3	3
Kalimantan Tengah	2	2	4	2	90	2	1	4
Kalimantan Selatan	9	12	50	-	479	2	11	13
Kalimantan Timur	-	1	-	-	10	-	-	2
Kalimantan Utara	-	1	1	-	10	1	2	-
Sulawesi Utara	3	9	1	-	65	1	2	2
Sulawesi Tengah	1	-	1	-	29	2	-	3
Sulawesi Selatan	8	7	3	-	225	1	11	3
Sulawesi Tenggara	5	4	13	-	124	-	-	-
Gorontalo	3	2	5	-	3	-	-	-
Sulawesi Barat	-	-	1	-	11	2	-	-
Maluku	8	2	50	-	318	2	2	1
Maluku Utara	-	3	-	-	18	1	1	1
Papua Barat	1	3	-	-	57	-	3	-
Papua Barat Daya	-	-	-	-	5	-	-	-
Papua	2	2	4	-	13	4	1	4
Papua Selatan	-	1	-	1	129	2	1	1
Papua Tengah	-	-	-	-	8	-	-	-
Papua Pegunungan	3	1	-	-	19	-	-	-
Indonesia	787	1.117	694	92	17.138	584	438	441

Catatan/Notes: - Hanya mencakup RTUP budi daya / Only covers cultivation Agricultural Households

- Satu RTUP budi daya tanaman hortikultura dapat memiliki lebih dari satu penyebab utama luas panen lebih kecil dari luas tanam / One Horticulture Cultivation Households can have more than one type of main cause of the harvest area smaller than the planting area

Tabel
Table 5.13.8

Jumlah Rumah Tangga Usaha Tanaman Jahe Putih Besar Menurut Provinsi dan Penyebab Utama Luas Panen Lebih Kecil dari Luas Tanam (rumah tangga), 2023
Number of Big White Ginger Households by Province and the Main Cause of the Harvest Area Smaller than the Planting Area (households), 2023

Provinsi Province	Penyebab Utama Luas Panen Lebih Kecil dari Luas Tanam Main Cause of the Harvest Area Smaller than the Planting Area							
	Kekeringan Drought	Hama Pest Attacks	Penyakit Diseases	Banjir Flood	Panen Sebagian Partially Harvested	Dirusak Hewan Damaged by Animal	Pencurian Theft	Lainnya Others
(1)	(2)	(3)	(4)	(5)	(6)	(7)	(8)	(9)
Aceh	-	10	4	2	8	2	1	-
Sumatera Utara	31	80	197	2	49	15	5	10
Sumatera Barat	5	11	13	-	14	5	1	10
Riau	-	2	2	23	4	-	-	-
Jambi	1	2	2	-	11	-	-	-
Sumatera Selatan	2	6	21	-	12	1	-	1
Bengkulu	6	3	23	2	4	2	1	3
Lampung	4	4	7	-	8	1	-	2
Kepulauan Bangka Belitung	1	1	1	-	10	-	1	-
Kepulauan Riau	3	-	-	-	-	-	-	2
DKI Jakarta	-	-	-	-	1	-	-	-
Jawa Barat	50	142	212	1	70	23	19	35
Jawa Tengah	33	281	376	4	647	69	17	48
DI Yogyakarta	1	-	-	-	32	5	2	4
Jawa Timur	117	237	777	6	1.255	49	38	110
Banten	2	2	2	-	10	1	1	2
Bali	1	8	13	-	16	-	1	1
Nusa Tenggara Barat	1	91	4	-	14	5	-	-
Nusa Tenggara Timur	7	10	9	3	401	5	5	9
Kalimantan Barat	2	19	21	4	30	1	1	20
Kalimantan Tengah	1	1	10	-	7	-	-	-
Kalimantan Selatan	6	27	51	-	72	2	4	2
Kalimantan Timur	2	2	-	-	15	1	1	3
Kalimantan Utara	1	3	6	-	10	-	1	-
Sulawesi Utara	-	-	-	-	2	-	-	-
Sulawesi Tengah	-	-	-	-	1	-	-	-
Sulawesi Selatan	1	3	5	-	28	1	2	1
Sulawesi Tenggara	4	7	12	-	27	-	1	-
Gorontalo	-	-	-	-	1	-	-	-
Sulawesi Barat	-	-	-	-	-	-	-	-
Maluku	4	9	17	2	159	-	-	2
Maluku Utara	-	-	-	-	-	-	-	-
Papua Barat	-	1	1	1	9	1	-	-
Papua Barat Daya	-	-	-	-	1	-	-	-
Papua	2	1	-	-	6	-	-	-
Papua Selatan	-	2	2	1	4	1	-	-
Papua Tengah	-	-	-	-	-	-	-	-
Papua Pegunungan	-	1	1	-	3	-	-	-
Indonesia	288	966	1.789	51	2.941	190	102	265

Catatan/Notes: - Hanya mencakup RTUP budi daya / Only covers cultivation Agricultural Households

- Satu RTUP budi daya tanaman hortikultura dapat memiliki lebih dari satu penyebab utama luas panen lebih kecil dari luas tanam / One Horticulture Cultivation Households can have more than one type of main cause of the harvest area smaller than the planting area



Tabel
Table

5.13.9

Jumlah Rumah Tangga Usaha Tanaman Jahe Putih Kecil Menurut Provinsi dan Penyebab Utama Luas Panen Lebih Kecil dari Luas Tanam (rumah tangga), 2023

Number of Small White Ginger Households by Province and the Main Cause of the Harvest Area Smaller than the Planting Area (households), 2023

Provinsi Province	Penyebab Utama Luas Panen Lebih Kecil dari Luas Tanam Main Cause of the Harvest Area Smaller than the Planting Area							
	Kekeringan Drought	Hama Pest Attacks	Penyakit Diseases	Banjir Flood	Panen Sebagian Partially Harvested	Dirusak Hewan Damaged by Animal	Pencurian Theft	Lainnya Others
(1)	(2)	(3)	(4)	(5)	(6)	(7)	(8)	(9)
Aceh	6	8	5	1	74	2	2	1
Sumatera Utara	6	20	16	-	31	2	1	10
Sumatera Barat	2	6	7	-	10	-	-	3
Riau	-	-	-	1	34	2	-	2
Jambi	1	-	-	-	4	1	-	1
Sumatera Selatan	2	2	-	1	18	1	-	1
Bengkulu	-	1	-	-	1	-	-	-
Lampung	7	4	1	-	12	-	3	1
Kepulauan Bangka Belitung	-	-	-	-	16	-	1	-
Kepulauan Riau	-	-	-	-	3	-	-	-
DKI Jakarta	-	-	-	-	-	-	-	1
Jawa Barat	15	82	54	1	55	63	9	22
Jawa Tengah	58	230	267	5	1.496	83	61	137
DI Yogyakarta	5	7	4	-	83	3	10	22
Jawa Timur	211	281	575	3	3.279	152	81	80
Banten	2	4	2	-	20	-	2	-
Bali	3	2	14	-	10	-	-	3
Nusa Tenggara Barat	6	31	1	-	36	1	2	-
Nusa Tenggara Timur	21	31	18	8	377	3	9	13
Kalimantan Barat	26	40	60	10	62	-	2	5
Kalimantan Tengah	1	1	1	1	32	-	-	-
Kalimantan Selatan	-	2	-	1	15	-	-	1
Kalimantan Timur	1	-	-	1	1	1	4	1
Kalimantan Utara	-	-	-	-	1	-	1	-
Sulawesi Utara	-	1	-	-	7	-	-	-
Sulawesi Tengah	-	-	1	-	4	1	-	-
Sulawesi Selatan	-	3	5	-	8	2	3	-
Sulawesi Tenggara	1	2	8	-	69	-	1	-
Gorontalo	-	-	-	-	1	-	-	-
Sulawesi Barat	-	-	-	-	-	-	-	-
Maluku	2	-	3	-	77	2	-	2
Maluku Utara	1	-	-	-	-	-	-	-
Papua Barat	-	-	-	-	18	-	-	-
Papua Barat Daya	-	-	-	-	2	-	-	-
Papua	1	2	1	-	5	-	-	-
Papua Selatan	2	10	3	-	55	-	-	-
Papua Tengah	-	-	-	-	2	-	-	-
Papua Pegunungan	5	-	-	-	28	-	-	-
Indonesia	385	770	1.046	33	5.946	319	192	306

Catatan/Notes: - Hanya mencakup RTUP budi daya / Only covers cultivation Agricultural Households

- Satu RTUP budi daya tanaman hortikultura dapat memiliki lebih dari satu penyebab utama luas panen lebih kecil dari luas tanam / One Horticulture Cultivation Households can have more than one type of main cause of the harvest area smaller than the planting area

Tabel
Table

5.13.10

Jumlah Rumah Tangga Usaha Tanaman Jahe Merah Menurut Provinsi dan Penyebab Utama Luas Panen Lebih Kecil dari Luas Tanam (rumah tangga), 2023

Number of Red Ginger Households by Province and the Main Cause of the Harvest Area Smaller than the Planting Area (households), 2023

Provinsi Province	Penyebab Utama Luas Panen Lebih Kecil dari Luas Tanam Main Cause of the Harvest Area Smaller than the Planting Area							
	Kekeringan Drought	Hama Pest Attacks	Penyakit Diseases	Banjir Flood	Panen Sebagian Partially Harvested	Dirusak Hewan Damaged by Animal	Pencurian Theft	Lainnya Others
(1)	(2)	(3)	(4)	(5)	(6)	(7)	(8)	(9)
Aceh	3	3	-	1	3	-	-	-
Sumatera Utara	6	10	13	-	10	3	3	6
Sumatera Barat	2	8	4	-	11	2	1	15
Riau	1	1	2	4	12	-	1	3
Jambi	7	4	5	7	12	-	1	-
Sumatera Selatan	4	2	7	-	38	2	2	3
Bengkulu	2	4	3	1	20	-	3	1
Lampung	5	1	-	-	3	-	1	-
Kepulauan Bangka Belitung	1	2	2	-	14	-	-	-
Kepulauan Riau	1	-	-	-	4	-	1	-
DKI Jakarta	-	-	-	-	-	-	-	-
Jawa Barat	10	31	16	-	46	6	4	8
Jawa Tengah	4	34	64	1	63	21	8	11
DI Yogyakarta	3	2	1	-	7	-	-	2
Jawa Timur	17	94	99	-	179	1	4	15
Banten	9	19	9	1	15	2	1	-
Bali	-	-	-	-	1	-	-	-
Nusa Tenggara Barat	-	1	1	-	3	-	-	-
Nusa Tenggara Timur	6	8	4	-	34	-	-	1
Kalimantan Barat	13	49	35	1	18	3	-	4
Kalimantan Tengah	3	6	1	3	82	2	2	5
Kalimantan Selatan	6	30	48	1	199	6	8	7
Kalimantan Timur	6	1	3	-	10	-	-	2
Kalimantan Utara	1	1	-	-	2	1	-	-
Sulawesi Utara	7	17	29	-	65	2	-	12
Sulawesi Tengah	4	-	5	-	37	3	-	3
Sulawesi Selatan	-	2	1	1	54	3	1	1
Sulawesi Tenggara	-	2	-	-	10	-	1	-
Gorontalo	1	1	3	-	2	-	-	1
Sulawesi Barat	-	1	1	-	17	3	-	-
Maluku	-	1	-	-	24	-	-	-
Maluku Utara	2	1	2	1	19	1	3	1
Papua Barat	1	4	2	4	24	1	-	-
Papua Barat Daya	-	-	-	-	2	-	-	-
Papua	1	1	2	-	6	1	1	1
Papua Selatan	-	3	-	-	82	-	-	1
Papua Tengah	1	-	1	-	3	-	-	-
Papua Pegunungan	2	2	1	-	189	-	-	-
Indonesia	129	346	364	26	1.320	63	46	103

Catatan/Notes: - Hanya mencakup RTUP budi daya / Only covers cultivation Agricultural Households

- Satu RTUP budi daya tanaman hortikultura dapat memiliki lebih dari satu penyebab utama luas panen lebih kecil dari luas tanam / One Horticulture Cultivation Households can have more than one type of main cause of the harvest area smaller than the planting area



Tabel
Table

5.13.11

Jumlah Rumah Tangga Usaha Tanaman Kencur Menurut Provinsi dan Penyebab Utama Luas Panen Lebih Kecil dari Luas Tanam (rumah tangga), 2023

Number of East Indian Galangal Households by Province and the Main Cause of the Harvest Area Smaller than the Planting Area (households), 2023

Provinsi Province	Penyebab Utama Luas Panen Lebih Kecil dari Luas Tanam Main Cause of the Harvest Area Smaller than the Planting Area							
	Kekeringan Drought	Hama Pest Attacks	Penyakit Diseases	Banjir Flood	Panen Sebagian Partially Harvested	Dirusak Hewan Damaged by Animal	Pencurian Theft	Lainnya Others
(1)	(2)	(3)	(4)	(5)	(6)	(7)	(8)	(9)
Aceh	-	1	1	-	38	-	-	1
Sumatera Utara	10	37	6	7	33	7	3	17
Sumatera Barat	-	-	-	-	2	1	-	-
Riau	1	1	7	2	14	2	-	1
Jambi	7	-	-	3	135	1	1	1
Sumatera Selatan	9	4	7	5	53	1	3	8
Bengkulu	2	-	1	-	9	-	1	-
Lampung	12	2	16	-	13	-	1	2
Kepulauan Bangka Belitung	2	5	5	-	92	-	4	-
Kepulauan Riau	-	-	-	-	1	-	-	-
DKI Jakarta	-	-	-	-	1	-	-	-
Jawa Barat	29	58	49	-	327	6	49	38
Jawa Tengah	23	112	265	10	683	30	38	114
DI Yogyakarta	8	2	1	1	187	7	7	31
Jawa Timur	33	33	58	2	1.104	6	31	21
Banten	21	34	30	1	18	-	1	3
Bali	2	2	2	-	33	1	1	-
Nusa Tenggara Barat	2	1	4	-	21	1	-	2
Nusa Tenggara Timur	-	5	1	-	50	2	2	2
Kalimantan Barat	1	4	-	1	4	1	-	2
Kalimantan Tengah	1	1	2	1	27	-	-	4
Kalimantan Selatan	14	10	28	1	275	11	12	23
Kalimantan Timur	-	-	-	-	2	-	-	-
Kalimantan Utara	-	-	-	-	1	-	1	-
Sulawesi Utara	-	-	-	-	-	-	1	-
Sulawesi Tengah	-	-	-	-	12	-	1	-
Sulawesi Selatan	1	-	1	-	13	2	-	-
Sulawesi Tenggara	-	1	-	-	7	-	-	-
Gorontalo	-	-	-	-	-	-	-	-
Sulawesi Barat	-	-	-	-	7	-	-	-
Maluku	4	1	6	-	135	-	-	-
Maluku Utara	-	-	-	-	3	-	-	-
Papua Barat	-	-	-	-	5	-	-	-
Papua Barat Daya	-	-	-	-	-	-	-	-
Papua	-	-	-	-	2	-	-	-
Papua Selatan	-	2	2	1	8	-	-	-
Papua Tengah	-	-	-	-	-	-	-	-
Papua Pegunungan	-	-	-	-	-	-	-	-
Indonesia	182	316	492	35	3.315	79	157	270

Catatan/Notes: - Hanya mencakup RTUP budi daya / Only covers cultivation Agricultural Households

- Satu RTUP budi daya tanaman hortikultura dapat memiliki lebih dari satu penyebab utama luas panen lebih kecil dari luas tanam / One Horticulture Cultivation Households can have more than one type of main cause of the harvest area smaller than the planting area

Tabel
Table

5.13.12

Jumlah Rumah Tangga Usaha Tanaman Anggrek Menurut Provinsi dan Penyebab Utama Luas Panen Lebih Kecil dari Luas Tanam (rumah tangga), 2023

Number of Orchid Households by Province and the Main Cause of the Harvest Area Smaller than the Planting Area (households), 2023

Provinsi Province	Penyebab Utama Luas Panen Lebih Kecil dari Luas Tanam Main Cause of the Harvest Area Smaller than the Planting Area							
	Kekeringan Drought	Hama Pest Attacks	Penyakit Diseases	Banjir Flood	Panen Sebagian Partially Harvested	Dirusak Hewan Damaged by Animal	Pencurian Theft	Lainnya Others
(1)	(2)	(3)	(4)	(5)	(6)	(7)	(8)	(9)
Aceh	1	-	-	-	2	-	1	-
Sumatera Utara	-	-	-	-	4	-	-	2
Sumatera Barat	1	1	-	-	6	-	-	-
Riau	-	-	-	-	1	-	-	2
Jambi	-	-	-	-	1	-	-	-
Sumatera Selatan	-	-	-	-	2	-	-	-
Bengkulu	-	-	-	-	1	-	-	-
Lampung	-	-	-	-	2	-	-	1
Kepulauan Bangka Belitung	1	-	-	-	1	-	1	-
Kepulauan Riau	-	-	-	-	3	-	-	-
DKI Jakarta	-	-	-	-	2	-	-	-
Jawa Barat	1	5	2	-	42	-	1	1
Jawa Tengah	1	3	1	-	67	2	6	5
DI Yogyakarta	-	1	-	-	14	-	-	5
Jawa Timur	4	4	2	1	88	-	11	8
Banten	-	1	1	-	12	-	-	-
Bali	-	-	1	-	6	-	-	-
Nusa Tenggara Barat	-	1	-	-	2	-	-	-
Nusa Tenggara Timur	-	-	-	-	2	-	-	-
Kalimantan Barat	1	-	-	-	1	-	-	-
Kalimantan Tengah	-	1	-	-	3	-	-	-
Kalimantan Selatan	1	-	-	-	3	1	-	-
Kalimantan Timur	-	-	-	-	6	-	-	1
Kalimantan Utara	-	-	-	-	1	-	-	1
Sulawesi Utara	-	-	-	-	4	-	-	-
Sulawesi Tengah	-	-	-	-	1	-	-	1
Sulawesi Selatan	3	1	-	-	1	-	-	-
Sulawesi Tenggara	-	-	-	-	5	-	-	-
Gorontalo	-	-	-	-	-	-	-	-
Sulawesi Barat	-	-	-	-	1	-	-	-
Maluku	-	-	-	-	-	-	-	-
Maluku Utara	-	-	-	-	-	-	-	-
Papua Barat	-	-	-	-	3	-	-	-
Papua Barat Daya	-	-	-	-	-	-	-	-
Papua	2	-	-	-	1	-	-	-
Papua Selatan	-	-	-	-	-	-	-	1
Papua Tengah	1	-	-	-	2	-	-	-
Papua Pegunungan	-	-	-	-	1	-	-	-
Indonesia	17	18	7	1	291	3	20	28

Catatan/Notes: - Hanya mencakup RTUP budi daya / Only covers cultivation Agricultural Households

- Satu RTUP budi daya tanaman hortikultura dapat memiliki lebih dari satu penyebab utama luas panen lebih kecil dari luas tanam / One Horticulture Cultivation Households can have more than one type of main cause of the harvest area smaller than the planting area



Tabel
Table

5.13.13

Jumlah Rumah Tangga Usaha Tanaman Mawar Menurut Provinsi dan Penyebab Utama Luas Panen Lebih Kecil dari Luas Tanam (rumah tangga), 2023

Number of Rose Households by Province and the Main Cause of the Harvest Area Smaller than the Planting Area (households), 2023

Provinsi Province	Penyebab Utama Luas Panen Lebih Kecil dari Luas Tanam Main Cause of the Harvest Area Smaller than the Planting Area							
	Kekeringan Drought	Hama Pest Attacks	Penyakit Diseases	Banjir Flood	Panen Sebagian Partially Harvested	Dirusak Hewan Damaged by Animal	Pencurian Theft	Lainnya Others
(1)	(2)	(3)	(4)	(5)	(6)	(7)	(8)	(9)
Aceh	-	1	-	-	1	-	-	-
Sumatera Utara	1	3	-	-	7	-	-	-
Sumatera Barat	-	-	-	-	3	-	-	-
Riau	-	-	-	-	1	-	-	3
Jambi	-	-	-	-	-	-	-	-
Sumatera Selatan	-	1	-	-	3	-	-	1
Bengkulu	-	1	-	-	-	-	-	-
Lampung	-	-	-	-	-	-	-	-
Kepulauan Bangka Belitung	-	-	-	-	-	-	-	-
Kepulauan Riau	-	-	-	-	-	-	1	-
DKI Jakarta	-	-	-	-	1	-	-	-
Jawa Barat	4	12	3	-	108	1	1	4
Jawa Tengah	11	130	196	1	152	8	4	7
DI Yogyakarta	-	1	-	-	-	-	-	-
Jawa Timur	28	446	43	-	50	1	21	9
Banten	-	1	-	-	1	-	-	-
Bali	-	-	-	-	1	-	-	-
Nusa Tenggara Barat	-	-	-	-	-	-	-	-
Nusa Tenggara Timur	-	1	-	-	3	-	-	1
Kalimantan Barat	-	-	-	-	-	-	-	-
Kalimantan Tengah	-	-	-	-	1	-	-	-
Kalimantan Selatan	-	-	-	1	16	-	-	-
Kalimantan Timur	2	-	-	-	3	-	-	1
Kalimantan Utara	-	-	-	-	-	-	-	-
Sulawesi Utara	-	-	-	-	-	-	-	-
Sulawesi Tengah	-	-	-	-	-	-	-	-
Sulawesi Selatan	1	-	-	-	-	-	-	-
Sulawesi Tenggara	-	-	-	-	1	-	-	-
Gorontalo	-	-	-	-	-	-	-	-
Sulawesi Barat	-	-	-	-	-	-	-	-
Maluku	-	-	-	-	-	-	-	-
Maluku Utara	-	-	-	-	1	-	-	-
Papua Barat	-	-	-	-	1	-	-	-
Papua Barat Daya	-	-	-	-	-	-	-	-
Papua	-	-	-	-	-	-	-	-
Papua Selatan	-	-	-	-	-	-	-	1
Papua Tengah	1	-	-	-	1	-	-	-
Papua Pegunungan	-	-	-	-	-	-	-	-
Indonesia	48	597	242	2	355	10	27	27

Catatan/Notes: - Hanya mencakup RTUP budi daya / Only covers cultivation Agricultural Households

- Satu RTUP budi daya tanaman hortikultura dapat memiliki lebih dari satu penyebab utama luas panen lebih kecil dari luas tanam / One Horticulture Cultivation Households can have more than one type of main cause of the harvest area smaller than the planting area

Tabel
Table

5.13.14

Jumlah Rumah Tangga Usaha Tanaman Krisan Menurut Provinsi dan Penyebab Utama Luas Panen Lebih Kecil dari Luas Tanam (rumah tangga), 2023
Number of Chrysanthemum Households by Province and the Main Cause of the Harvest Area Smaller than the Planting Area (households), 2023

Provinsi Province	Penyebab Utama Luas Panen Lebih Kecil dari Luas Tanam Main Cause of the Harvest Area Smaller than the Planting Area							
	Kekeringan Drought	Hama Pest Attacks	Penyakit Diseases	Banjir Flood	Panen Sebagian Partially Harvested	Dirusak Hewan Damaged by Animal	Pencurian Theft	Lainnya Others
(1)	(2)	(3)	(4)	(5)	(6)	(7)	(8)	(9)
Aceh	-	-	-	-	-	-	-	-
Sumatera Utara	1	4	11	1	72	1	6	4
Sumatera Barat	-	2	-	-	3	-	1	-
Riau	-	-	-	-	-	-	-	-
Jambi	-	-	-	-	-	-	-	-
Sumatera Selatan	-	-	-	-	-	-	-	-
Bengkulu	-	-	-	-	-	-	-	-
Lampung	1	-	-	-	-	-	-	-
Kepulauan Bangka Belitung	-	-	-	-	-	-	-	-
Kepulauan Riau	-	-	-	-	-	-	-	-
DKI Jakarta	-	-	-	-	-	-	-	-
Jawa Barat	5	11	3	-	20	-	-	4
Jawa Tengah	5	93	59	1	25	-	2	32
DI Yogyakarta	-	-	-	-	-	-	-	-
Jawa Timur	4	17	17	3	21	-	2	17
Banten	-	-	-	-	-	-	-	-
Bali	-	-	-	-	1	-	-	-
Nusa Tenggara Barat	-	-	-	-	-	-	-	-
Nusa Tenggara Timur	-	-	-	-	-	-	-	-
Kalimantan Barat	-	-	-	-	-	-	-	-
Kalimantan Tengah	-	-	-	-	-	-	-	-
Kalimantan Selatan	-	-	-	-	-	-	-	-
Kalimantan Timur	-	-	-	-	-	-	-	-
Kalimantan Utara	-	-	-	-	-	-	-	-
Sulawesi Utara	-	3	-	-	1	-	-	1
Sulawesi Tengah	-	-	-	-	1	-	-	-
Sulawesi Selatan	-	-	-	-	-	-	-	-
Sulawesi Tenggara	-	-	-	-	-	-	-	-
Gorontalo	-	-	-	-	-	-	-	-
Sulawesi Barat	-	-	-	-	-	-	-	-
Maluku	-	-	-	-	-	-	-	-
Maluku Utara	-	-	-	-	-	-	-	-
Papua Barat	-	-	-	-	-	-	-	-
Papua Barat Daya	-	-	-	-	-	-	-	-
Papua	-	-	-	-	-	-	-	-
Papua Selatan	-	-	-	-	-	-	-	-
Papua Tengah	-	-	-	-	-	-	-	-
Papua Pegunungan	-	-	-	-	-	-	-	-
Indonesia	16	130	90	5	144	1	11	58

Catatan/Notes: - Hanya mencakup RTUP budi daya / Only covers cultivation Agricultural Households

- Satu RTUP budi daya tanaman hortikultura dapat memiliki lebih dari satu penyebab utama luas panen lebih kecil dari luas tanam / One Horticulture Cultivation Households can have more than one type of main cause of the harvest area smaller than the planting area



Tabel
Table

5.14.1

Jumlah Usaha Pertanian Perorangan Tanaman Bawang Merah menurut Provinsi dan Penyebab Utama Luas Panen Lebih Kecil dari Luas Tanam (unit), 2023

Number of Shallot Individual Agricultural Holdings by Province and the Main Cause of the Harvest Area Smaller than the Planting Area (units), 2023

Provinsi Province	Penyebab Utama Luas Panen Lebih Kecil dari Luas Tanam Main Cause of the Harvest Area Smaller than the Planting Area							
	Kekeringan Drought	Hama Pest Attacks	Penyakit Diseases	Banjir Flood	Panen Sebagian Partially Harvested	Dirusak Hewan Damaged by Animal	Pencurian Theft	Lainnya Others
(1)	(2)	(3)	(4)	(5)	(6)	(7)	(8)	(9)
Aceh	78	220	171	68	27	2	3	103
Sumatera Utara	98	444	362	31	22	23	-	98
Sumatera Barat	293	2.481	2.513	50	127	50	8	854
Riau	-	4	1	1	2	-	-	-
Jambi	11	106	175	8	17	6	4	22
Sumatera Selatan	1	5	6	2	3	-	-	6
Bengkulu	-	5	14	-	2	-	3	3
Lampung	3	6	6	1	-	-	-	1
Kepulauan Bangka Belitung	2	-	2	-	-	-	-	1
Kepulauan Riau	-	-	-	-	-	-	-	-
DKI Jakarta	-	1	-	-	-	-	1	-
Jawa Barat	93	835	533	101	68	24	12	111
Jawa Tengah	287	4.764	3.651	2.117	248	160	20	793
DI Yogyakarta	8	146	76	227	6	5	2	108
Jawa Timur	156	2.913	3.356	365	115	158	7	489
Banten	2	5	5	1	-	-	1	1
Bali	12	65	53	1	1	1	1	3
Nusa Tenggara Barat	156	2.307	1.711	227	35	13	-	151
Nusa Tenggara Timur	59	440	255	266	73	17	1	95
Kalimantan Barat	-	-	-	1	-	-	1	-
Kalimantan Tengah	1	1	-	-	1	-	-	-
Kalimantan Selatan	1	1	1	-	-	-	-	1
Kalimantan Timur	1	2	2	1	-	-	-	-
Kalimantan Utara	2	-	-	-	-	1	-	-
Sulawesi Utara	2	16	17	1	4	1	-	6
Sulawesi Tengah	10	57	21	1	22	2	-	1
Sulawesi Selatan	61	307	258	26	11	5	-	17
Sulawesi Tenggara	3	30	8	7	7	3	1	4
Gorontalo	3	1	-	-	1	-	-	-
Sulawesi Barat	10	130	85	6	9	4	-	24
Maluku	9	141	32	3	18	2	2	1
Maluku Utara	-	5	2	-	4	1	-	1
Papua Barat	2	2	-	-	46	-	1	6
Papua Barat Daya	-	1	2	1	23	-	-	7
Papua	15	13	6	10	5	1	-	-
Papua Selatan	-	-	-	-	1	-	-	-
Papua Tengah	1	2	-	-	4	-	-	3
Papua Pegunungan	89	51	7	-	2.084	2	1	-
Indonesia	1.469	15.507	13.331	3.523	2.986	481	69	2.910

Catatan/Notes: - Hanya mencakup UTP budi daya / Only covers cultivation Individual Agricultural Holdings

- Satu UTP budi daya tanaman hortikultura dapat memiliki lebih dari satu penyebab utama luas panen lebih kecil dari luas tanam / One Horticulture Cultivation Individual Agricultural Holdings can have more than one type of main cause of the harvest area smaller than the planting area

Tabel
Table 5.14.2

Jumlah Usaha Pertanian Perorangan Tanaman Bawang Putih Menurut Provinsi dan Penyebab Utama Luas Panen Lebih Kecil dari Luas Tanam (unit), 2023
Number of Garlic Individual Agricultural Holdings by Province and the Main Cause of the Harvest Area Smaller than the Planting Area (units), 2023

Provinsi Province	Penyebab Utama Luas Panen Lebih Kecil dari Luas Tanam Main Cause of the Harvest Area Smaller than the Planting Area							
	Kekeringan Drought	Hama Pest Attacks	Penyakit Diseases	Banjir Flood	Panen Sebagian Partially Harvested	Dirusak Hewan Damaged by Animal	Pencurian Theft	Lainnya Others
(1)	(2)	(3)	(4)	(5)	(6)	(7)	(8)	(9)
Aceh	-	-	-	-	-	-	-	-
Sumatera Utara	-	-	-	-	1	-	-	-
Sumatera Barat	1	3	17	-	3	1	-	5
Riau	-	-	-	-	-	-	-	-
Jambi	-	-	1	-	-	-	-	-
Sumatera Selatan	-	-	-	-	-	-	-	-
Bengkulu	-	-	-	-	-	-	-	-
Lampung	-	-	-	-	-	-	-	-
Kepulauan Bangka Belitung	-	-	-	-	-	-	-	-
Kepulauan Riau	-	-	-	-	-	-	-	-
DKI Jakarta	-	-	-	-	-	-	-	-
Jawa Barat	-	6	1	1	1	1	-	1
Jawa Tengah	10	172	278	3	7	14	-	74
DI Yogyakarta	-	-	-	-	-	-	-	-
Jawa Timur	1	3	2	-	1	1	-	1
Banten	-	-	-	-	-	-	-	-
Bali	1	13	2	-	13	-	-	16
Nusa Tenggara Barat	13	29	134	9	1	-	-	8
Nusa Tenggara Timur	14	41	17	-	30	-	1	324
Kalimantan Barat	-	-	-	-	-	-	-	-
Kalimantan Tengah	-	-	-	-	-	-	-	-
Kalimantan Selatan	-	-	-	-	-	-	-	-
Kalimantan Timur	-	-	-	-	-	-	-	-
Kalimantan Utara	-	-	-	-	-	-	-	-
Sulawesi Utara	-	2	1	-	-	-	-	-
Sulawesi Tengah	-	1	-	1	1	-	-	-
Sulawesi Selatan	-	-	-	-	-	-	-	-
Sulawesi Tenggara	-	2	-	-	-	-	-	-
Gorontalo	-	-	-	-	-	-	-	-
Sulawesi Barat	-	-	-	-	-	-	-	-
Maluku	-	1	-	-	-	-	-	-
Maluku Utara	-	-	-	-	-	-	-	-
Papua Barat	-	-	-	-	-	-	-	-
Papua Barat Daya	-	-	-	-	-	-	-	-
Papua	-	-	-	-	-	-	-	-
Papua Selatan	-	-	-	-	-	-	-	-
Papua Tengah	-	-	-	-	1	-	-	-
Papua Pegunungan	19	4	1	-	83	-	-	-
Indonesia	59	277	454	14	142	17	1	429

Catatan/Notes: - Hanya mencakup UTP budi daya / Only covers cultivation Individual Agricultural Holdings
- Satu UTP budi daya tanaman hortikultura dapat memiliki lebih dari satu penyebab utama luas panen lebih kecil dari luas tanam / One Horticulture Cultivation Individual Agricultural Holdings can have more than one type of main cause of the harvest area smaller than the planting area



Tabel
Table

5.14.3

Jumlah Usaha Pertanian Perorangan Tanaman Cabai Rawit menurut Provinsi dan Penyebab Utama Luas Panen Lebih Kecil dari Luas Tanam (unit), 2023

Number of Cayenne Pepper Individual Agricultural Holdings by Province and the Main Cause of the Harvest Area Smaller than the Planting Area (units), 2023

Provinsi Province	Penyebab Utama Luas Panen Lebih Kecil dari Luas Tanam Main Cause of the Harvest Area Smaller than the Planting Area							
	Kekeringan Drought	Hama Pest Attacks	Penyakit Diseases	Banjir Flood	Panen Sebagian Partially Harvested	Dirusak Hewan Damaged by Animal	Pencurian Theft	Lainnya Others
(1)	(2)	(3)	(4)	(5)	(6)	(7)	(8)	(9)
Aceh	971	1.715	2.484	95	624	142	49	147
Sumatera Utara	608	1.784	1.832	110	917	132	88	288
Sumatera Barat	178	1.385	1.471	40	1.061	114	61	180
Riau	137	280	158	109	365	25	21	42
Jambi	109	283	262	49	279	37	23	37
Sumatera Selatan	157	498	463	204	523	32	40	52
Bengkulu	172	696	897	8	506	36	49	47
Lampung	276	396	639	17	251	14	19	72
Kepulauan Bangka Belitung	28	362	291	7	304	15	8	17
Kepulauan Riau	79	149	75	19	315	13	27	19
DKI Jakarta	6	-	-	1	4	-	-	2
Jawa Barat	567	3.404	2.612	80	1.176	158	136	352
Jawa Tengah	1.149	11.352	24.020	853	3.180	351	285	2.087
DI Yogyakarta	110	1.147	1.628	453	304	100	34	403
Jawa Timur	4.481	9.921	21.627	1.923	4.722	918	225	2.073
Banten	104	285	142	9	196	32	14	34
Bali	407	616	1.074	28	318	21	15	126
Nusa Tenggara Barat	176	747	1.346	179	127	25	10	275
Nusa Tenggara Timur	206	1.069	400	21	771	48	37	158
Kalimantan Barat	239	1.160	441	197	534	30	45	125
Kalimantan Tengah	95	391	425	134	851	46	34	86
Kalimantan Selatan	103	340	890	1.169	358	41	27	179
Kalimantan Timur	98	249	214	75	315	21	25	55
Kalimantan Utara	76	203	71	21	168	17	24	16
Sulawesi Utara	213	1.518	346	18	1.254	83	87	84
Sulawesi Tengah	471	924	662	32	1.534	91	63	99
Sulawesi Selatan	207	528	490	839	796	46	15	95
Sulawesi Tenggara	68	160	153	22	551	57	16	31
Gorontalo	330	371	303	16	346	26	17	20
Sulawesi Barat	37	97	70	10	105	12	7	9
Maluku	109	599	308	32	999	37	27	34
Maluku Utara	153	378	157	11	764	63	30	66
Papua Barat	40	312	40	12	776	37	16	35
Papua Barat Daya	11	92	155	9	490	13	20	38
Papua	119	408	302	35	701	75	24	16
Papua Selatan	15	159	70	61	235	177	8	6
Papua Tengah	7	70	14	1	367	1	9	9
Papua Pegunungan	111	42	24	-	4.214	2	5	4
Indonesia	12.423	44.090	66.556	6.899	31.301	3.088	1.640	7.418

Catatan/Notes: - Hanya mencakup UTP budi daya / Only covers cultivation Individual Agricultural Holdings

- Satu UTP budi daya tanaman hortikultura dapat memiliki lebih dari satu penyebab utama luas panen lebih kecil dari luas tanam / One Horticulture Cultivation Individual Agricultural Holdings can have more than one type of main cause of the harvest area smaller than the planting area

Tabel
Table 5.14.4

Jumlah Usaha Pertanian Perorangan Tanaman Cabai Hijau Menurut Provinsi dan Penyebab Utama Luas Panen Lebih Kecil dari Luas Tanam (unit), 2023
Number of Green Chili Individual Agricultural Holdings by Province and the Main Cause of the Harvest Area Smaller than the Planting Area (units), 2023

Provinsi Province	Penyebab Utama Luas Panen Lebih Kecil dari Luas Tanam Main Cause of the Harvest Area Smaller than the Planting Area							
	Kekeringan Drought	Hama Pest Attacks	Penyakit Diseases	Banjir Flood	Panen Sebagian Partially Harvested	Dirusak Hewan Damaged by Animal	Pencurian Theft	Lainnya Others
(1)	(2)	(3)	(4)	(5)	(6)	(7)	(8)	(9)
Aceh	50	177	196	9	40	5	5	8
Sumatera Utara	58	195	211	11	66	37	12	16
Sumatera Barat	12	88	291	27	24	5	3	34
Riau	11	27	6	12	16	1	2	3
Jambi	3	8	5	2	5	-	-	-
Sumatera Selatan	19	43	33	44	22	2	1	4
Bengkulu	7	71	117	1	9	-	4	1
Lampung	17	27	35	1	9	1	2	3
Kepulauan Bangka Belitung	-	17	21	1	2	-	1	1
Kepulauan Riau	12	20	12	2	44	-	1	4
DKI Jakarta	-	-	-	-	-	-	-	-
Jawa Barat	82	509	455	42	152	21	15	89
Jawa Tengah	97	1.241	1.947	235	377	52	15	182
DI Yogyakarta	18	62	18	101	4	11	-	71
Jawa Timur	166	363	907	59	159	49	18	154
Banten	14	24	21	2	43	5	1	1
Bali	5	43	12	-	20	-	-	1
Nusa Tenggara Barat	20	84	59	7	8	2	1	24
Nusa Tenggara Timur	46	98	26	2	98	5	1	3
Kalimantan Barat	14	54	19	18	38	6	1	9
Kalimantan Tengah	3	16	9	5	15	1	-	-
Kalimantan Selatan	8	17	53	851	5	2	-	18
Kalimantan Timur	5	9	8	2	12	3	1	2
Kalimantan Utara	2	9	4	-	4	1	1	-
Sulawesi Utara	2	13	1	-	2	-	-	-
Sulawesi Tengah	9	31	8	1	71	4	2	3
Sulawesi Selatan	13	13	51	-	20	-	4	11
Sulawesi Tenggara	1	4	3	-	5	1	-	-
Gorontalo	1	-	-	-	-	-	-	-
Sulawesi Barat	-	1	-	-	1	-	-	1
Maluku	4	9	13	2	9	6	-	4
Maluku Utara	4	12	15	1	14	1	1	4
Papua Barat	-	-	-	-	4	1	-	-
Papua Barat Daya	-	2	-	-	1	-	-	-
Papua	3	19	2	-	31	1	1	-
Papua Selatan	-	1	-	-	9	1	-	-
Papua Tengah	-	2	-	-	1	-	-	-
Papua Pegunungan	-	-	-	-	-	-	-	-
Indonesia	706	3.309	4.558	1.438	1.340	224	93	651

Catatan/Notes: - Hanya mencakup UTP budi daya / Only covers cultivation Individual Agricultural Holdings

- Satu UTP budi daya tanaman hortikultura dapat memiliki lebih dari satu penyebab utama luas panen lebih kecil dari luas tanam / One Horticulture Cultivation Individual Agricultural Holdings can have more than one type of main cause of the harvest area smaller than the planting area



Tabel
Table

5.14.5

Jumlah Usaha Pertanian Perorangan Tanaman Cabai Merah Besar Menurut Provinsi dan Penyebab Utama Luas Panen Lebih Kecil dari Luas Tanam (unit), 2023

Number of Big Red Chili Individual Agricultural Holdings by Province and the Main Cause of the Harvest Area Smaller than the Planting Area (units), 2023

Provinsi Province	Penyebab Utama Luas Panen Lebih Kecil dari Luas Tanam Main Cause of the Harvest Area Smaller than the Planting Area							
	Kekeringan Drought	Hama Pest Attacks	Penyakit Diseases	Banjir Flood	Panen Sebagian Partially Harvested	Dirusak Hewan Damaged by Animal	Pencurian Theft	Lainnya Others
(1)	(2)	(3)	(4)	(5)	(6)	(7)	(8)	(9)
Aceh	135	166	231	54	48	15	9	75
Sumatera Utara	213	417	486	42	173	42	16	76
Sumatera Barat	27	197	174	12	44	4	3	22
Riau	30	60	28	12	56	3	3	11
Jambi	24	69	46	5	28	5	5	9
Sumatera Selatan	54	233	182	159	48	16	3	12
Bengkulu	24	179	203	19	33	2	5	11
Lampung	24	121	126	20	26	4	5	14
Kepulauan Bangka Belitung	2	26	18	1	17	-	1	3
Kepulauan Riau	5	9	4	3	11	-	2	1
DKI Jakarta	-	-	-	-	1	1	-	-
Jawa Barat	66	514	210	20	66	67	9	44
Jawa Tengah	100	1.412	1.748	276	157	28	20	212
DI Yogyakarta	-	36	56	92	9	2	-	42
Jawa Timur	66	557	1.155	408	130	20	16	118
Banten	5	18	9	-	9	1	-	-
Bali	12	27	82	3	23	1	1	9
Nusa Tenggara Barat	9	168	385	14	15	2	1	87
Nusa Tenggara Timur	11	61	25	2	30	4	-	6
Kalimantan Barat	17	41	19	10	14	2	-	6
Kalimantan Tengah	-	3	-	4	5	-	-	1
Kalimantan Selatan	14	31	81	504	11	2	-	11
Kalimantan Timur	1	19	4	1	7	1	-	-
Kalimantan Utara	-	1	2	3	6	1	-	3
Sulawesi Utara	1	2	2	-	5	-	12	1
Sulawesi Tengah	21	39	35	2	19	3	-	4
Sulawesi Selatan	27	126	283	24	29	4	2	17
Sulawesi Tenggara	5	28	35	1	20	9	4	1
Gorontalo	-	2	1	-	5	-	-	-
Sulawesi Barat	1	21	15	2	7	-	-	6
Maluku	7	49	54	3	84	3	4	5
Maluku Utara	18	86	10	2	40	4	6	4
Papua Barat	2	4	1	-	7	-	-	-
Papua Barat Daya	-	9	1	-	5	-	-	-
Papua	10	28	6	1	27	-	1	-
Papua Selatan	-	7	2	9	12	3	1	3
Papua Tengah	-	-	1	-	-	14	-	1
Papua Pegunungan	1	-	-	-	16	-	-	-
Indonesia	932	4.766	5.720	1.708	1.243	263	129	815

Catatan/Notes: - Hanya mencakup UTP budi daya / Only covers cultivation Individual Agricultural Holdings

- Satu UTP budi daya tanaman hortikultura dapat memiliki lebih dari satu penyebab utama luas panen lebih kecil dari luas tanam / One Horticulture Cultivation Individual Agricultural Holdings can have more than one type of main cause of the harvest area smaller than the planting area

Tabel
Table 5.14.6

Jumlah Usaha Pertanian Perorangan Tanaman Cabai Merah Keriting Menurut Provinsi dan Penyebab Utama Luas Panen Lebih Kecil dari Luas Tanam (unit), 2023
Number of Curly Red Chili Individual Agricultural Holdings by Province and Main Cause of the Harvest Area Smaller than the Planting Area (units), 2023

Provinsi Province	Penyebab Utama Luas Panen Lebih Kecil dari Luas Tanam Main Cause of the Harvest Area Smaller than the Planting Area							
	Kekeringan Drought	Hama Pest Attacks	Penyakit Diseases	Banjir Flood	Panen Sebagian Partially Harvested	Dirusak Hewan Damaged by Animal	Pencurian Theft	Lainnya Others
(1)	(2)	(3)	(4)	(5)	(6)	(7)	(8)	(9)
Aceh	169	403	742	104	66	15	9	39
Sumatera Utara	268	1.172	1.474	236	274	46	43	141
Sumatera Barat	159	1.730	2.001	80	720	49	35	492
Riau	8	40	36	11	29	7	1	5
Jambi	78	619	567	89	105	32	23	59
Sumatera Selatan	251	1.108	839	809	132	22	8	84
Bengkulu	42	236	646	9	58	5	5	43
Lampung	39	186	168	16	29	5	1	9
Kepulauan Bangka Belitung	2	34	39	-	32	-	1	1
Kepulauan Riau	6	14	5	3	21	-	2	3
DKI Jakarta	-	-	-	-	1	-	-	-
Jawa Barat	286	2.940	2.549	250	626	66	61	236
Jawa Tengah	406	5.159	14.411	589	1.079	128	120	939
DI Yogyakarta	13	248	612	291	46	15	7	118
Jawa Timur	127	562	933	286	250	48	30	237
Banten	26	72	50	5	37	3	4	6
Bali	16	11	71	2	31	1	-	2
Nusa Tenggara Barat	6	52	136	8	11	1	-	18
Nusa Tenggara Timur	23	174	45	4	46	8	4	25
Kalimantan Barat	20	25	8	2	4	1	1	3
Kalimantan Tengah	-	4	4	-	4	-	-	-
Kalimantan Selatan	2	14	58	456	11	1	-	4
Kalimantan Timur	3	34	10	10	22	-	1	8
Kalimantan Utara	-	8	5	6	5	-	-	5
Sulawesi Utara	4	67	22	-	23	1	1	14
Sulawesi Tengah	12	50	16	4	15	-	1	-
Sulawesi Selatan	19	139	147	18	40	4	1	23
Sulawesi Tenggara	4	15	6	5	30	1	1	-
Gorontalo	4	6	6	2	5	1	-	1
Sulawesi Barat	4	16	9	3	7	-	-	6
Maluku	12	44	55	4	90	3	7	5
Maluku Utara	23	46	17	2	65	4	3	14
Papua Barat	1	71	3	-	45	1	1	5
Papua Barat Daya	-	10	2	-	11	-	-	1
Papua	14	47	31	4	91	18	6	6
Papua Selatan	-	3	2	6	8	1	-	-
Papua Tengah	1	1	-	-	7	-	1	-
Papua Pegunungan	8	-	-	-	24	-	-	-
Indonesia	2.056	15.360	25.725	3.314	4.100	487	378	2.552

Catatan/Notes: - Hanya mencakup UTP budi daya / Only covers cultivation Individual Agricultural Holdings
- Satu UTP budi daya tanaman hortikultura dapat memiliki lebih dari satu penyebab utama luas panen lebih kecil dari luas tanam / One Horticulture Cultivation Individual Agricultural Holdings can have more than one type of main cause of the harvest area smaller than the planting area



Tabel
Table

5.14.7

Jumlah Usaha Pertanian Perorangan Tanaman Kunyit Menurut Provinsi dan Penyebab Utama Luas Panen Lebih Kecil dari Luas Tanam (unit), 2023
Number of Turmeric Individual Agricultural Holdings by Province and the Main Cause of the Harvest Area Smaller than the Planting Area (units), 2023

Provinsi Province	Penyebab Utama Luas Panen Lebih Kecil dari Luas Tanam Main Cause of the Harvest Area Smaller than the Planting Area							
	Kekeringan Drought	Hama Pest Attacks	Penyakit Diseases	Banjir Flood	Panen Sebagian Partially Harvested	Dirusak Hewan Damaged by Animal	Pencurian Theft	Lainnya Others
(1)	(2)	(3)	(4)	(5)	(6)	(7)	(8)	(9)
Aceh	18	7	4	-	93	3	1	3
Sumatera Utara	15	34	41	3	56	16	3	10
Sumatera Barat	7	11	5	-	35	10	7	7
Riau	3	8	6	5	83	5	4	13
Jambi	33	12	16	13	158	1	1	5
Sumatera Selatan	7	37	34	21	128	4	-	12
Bengkulu	-	-	-	-	10	1	3	2
Lampung	2	1	2	1	32	1	5	1
Kepulauan Bangka Belitung	4	17	7	-	120	8	9	3
Kepulauan Riau	2	1	-	-	10	-	1	8
DKI Jakarta	-	-	-	-	2	-	-	-
Jawa Barat	30	92	16	-	146	29	11	27
Jawa Tengah	123	235	117	11	4.257	272	113	98
DI Yogyakarta	7	4	2	1	242	4	20	31
Jawa Timur	413	458	244	20	8.714	177	167	156
Banten	20	13	10	1	135	2	1	7
Bali	7	4	3	-	192	-	32	-
Nusa Tenggara Barat	13	26	5	-	174	11	3	-
Nusa Tenggara Timur	32	90	13	12	1.015	15	21	21
Kalimantan Barat	7	17	39	1	33	5	3	3
Kalimantan Tengah	2	2	4	2	90	2	1	4
Kalimantan Selatan	9	12	50	-	481	2	11	13
Kalimantan Timur	-	1	-	-	10	-	-	2
Kalimantan Utara	-	1	1	-	10	1	2	-
Sulawesi Utara	3	9	1	-	65	1	2	2
Sulawesi Tengah	1	-	1	-	29	2	-	3
Sulawesi Selatan	8	7	3	-	226	1	11	3
Sulawesi Tenggara	5	4	13	-	125	-	-	-
Gorontalo	3	2	5	-	3	-	-	-
Sulawesi Barat	-	-	1	-	11	2	-	-
Maluku	8	2	53	-	322	2	2	1
Maluku Utara	-	3	-	-	18	1	1	1
Papua Barat	1	3	-	-	57	-	3	-
Papua Barat Daya	-	-	-	-	5	-	-	-
Papua	2	2	4	-	13	4	1	4
Papua Selatan	-	1	-	1	129	2	1	1
Papua Tengah	-	-	-	-	8	-	-	-
Papua Pegunungan	3	1	-	-	19	-	-	-
Indonesia	788	1.117	700	92	17.256	584	440	441

Catatan/Notes: - Hanya mencakup UTP budi daya / Only covers cultivation Individual Agricultural Holdings

- Satu UTP budi daya tanaman hortikultura dapat memiliki lebih dari satu penyebab utama luas panen lebih kecil dari luas tanam / One Horticulture Cultivation Individual Agricultural Holdings can have more than one type of main cause of the harvest area smaller than the planting area

Tabel
Table 5.14.8

Jumlah Usaha Pertanian Perorangan Tanaman Jahe Putih Besar Menurut Provinsi dan Penyebab Utama Luas Panen Lebih Kecil dari Luas Tanam (unit), 2023
Number of Big White Ginger Individual Agricultural Holdings by Province and the Main Cause of the Harvest Area Smaller than the Planting Area (units), 2023

Provinsi Province	Penyebab Utama Luas Panen Lebih Kecil dari Luas Tanam Main Cause of the Harvest Area Smaller than the Planting Area							
	Kekeringan Drought	Hama Pest Attacks	Penyakit Diseases	Banjir Flood	Panen Sebagian Partially Harvested	Dirusak Hewan Damaged by Animal	Pencurian Theft	Lainnya Others
(1)	(2)	(3)	(4)	(5)	(6)	(7)	(8)	(9)
Aceh	-	11	4	2	8	2	1	-
Sumatera Utara	31	80	198	2	49	15	5	10
Sumatera Barat	5	11	13	-	14	5	1	10
Riau	-	2	2	23	4	-	-	-
Jambi	1	2	2	-	11	-	-	-
Sumatera Selatan	2	6	22	-	12	1	-	1
Bengkulu	6	3	23	2	4	2	1	3
Lampung	4	4	7	-	8	1	-	2
Kepulauan Bangka Belitung	1	1	1	-	10	-	1	-
Kepulauan Riau	3	-	-	-	-	-	-	2
DKI Jakarta	-	-	-	-	1	-	-	-
Jawa Barat	50	142	212	1	70	23	19	35
Jawa Tengah	33	283	376	4	652	69	17	48
DI Yogyakarta	1	-	-	-	32	5	2	4
Jawa Timur	117	237	781	6	1.277	49	38	110
Banten	2	2	2	-	10	1	1	2
Bali	1	8	13	-	16	-	1	1
Nusa Tenggara Barat	1	92	4	-	14	5	-	-
Nusa Tenggara Timur	7	10	9	3	402	5	5	9
Kalimantan Barat	2	19	21	4	30	1	1	21
Kalimantan Tengah	1	1	10	-	7	-	-	-
Kalimantan Selatan	6	28	51	-	73	2	4	2
Kalimantan Timur	2	2	-	-	15	1	1	3
Kalimantan Utara	1	3	6	-	10	-	1	-
Sulawesi Utara	-	-	-	-	2	-	-	-
Sulawesi Tengah	-	-	-	-	1	-	-	-
Sulawesi Selatan	1	3	5	-	28	1	2	1
Sulawesi Tenggara	4	7	12	-	27	-	1	-
Gorontalo	-	-	-	-	1	-	-	-
Sulawesi Barat	-	-	-	-	-	-	-	-
Maluku	4	9	17	2	163	-	-	2
Maluku Utara	-	-	-	-	-	-	-	-
Papua Barat	-	1	1	1	9	1	-	-
Papua Barat Daya	-	-	-	-	1	-	-	-
Papua	2	1	-	-	6	-	-	-
Papua Selatan	-	2	2	1	4	1	-	-
Papua Tengah	-	-	-	-	-	-	-	-
Papua Pegunungan	-	1	1	-	3	-	-	-
Indonesia	288	971	1.795	51	2.974	190	102	266

Catatan/Notes: - Hanya mencakup UTP budi daya / Only covers cultivation Individual Agricultural Holdings
- Satu UTP budi daya tanaman hortikultura dapat memiliki lebih dari satu penyebab utama luas panen lebih kecil dari luas tanam / One Horticulture Cultivation Individual Agricultural Holdings can have more than one type of main cause of the harvest area smaller than the planting area



Tabel
Table

5.14.9

Jumlah Usaha Pertanian Perorangan Tanaman Jahe Putih Kecil Menurut Provinsi dan Penyebab Utama Luas Panen Lebih Kecil dari Luas Tanam (unit), 2023

Number of Small White Ginger Individual Agricultural Holdings by Province and the Main Cause of the Harvest Area Smaller than the Planting Area (units), 2023

Provinsi Province	Penyebab Utama Luas Panen Lebih Kecil dari Luas Tanam Main Cause of the Harvest Area Smaller than the Planting Area							
	Kekeringan Drought	Hama Pest Attacks	Penyakit Diseases	Banjir Flood	Panen Sebagian Partially Harvested	Dirusak Hewan Damaged by Animal	Pencurian Theft	Lainnya Others
(1)	(2)	(3)	(4)	(5)	(6)	(7)	(8)	(9)
Aceh	6	8	5	1	74	2	2	1
Sumatera Utara	6	20	16	-	31	2	1	10
Sumatera Barat	2	6	7	-	10	-	-	3
Riau	-	-	-	1	34	2	-	2
Jambi	1	-	-	-	4	1	-	1
Sumatera Selatan	2	2	-	1	18	1	-	1
Bengkulu	-	1	-	-	1	-	-	-
Lampung	7	4	1	-	12	-	3	1
Kepulauan Bangka Belitung	-	-	-	-	16	-	1	-
Kepulauan Riau	-	-	-	-	3	-	-	-
DKI Jakarta	-	-	-	-	-	-	-	1
Jawa Barat	15	82	54	1	55	63	9	22
Jawa Tengah	58	230	267	5	1.500	83	61	137
DI Yogyakarta	5	7	4	-	83	3	10	22
Jawa Timur	211	281	575	3	3.320	153	82	80
Banten	2	4	2	-	20	-	2	-
Bali	3	2	14	-	10	-	-	3
Nusa Tenggara Barat	6	31	1	-	36	1	2	-
Nusa Tenggara Timur	21	31	18	8	379	3	9	13
Kalimantan Barat	26	40	61	10	62	-	2	5
Kalimantan Tengah	1	1	1	1	32	-	-	-
Kalimantan Selatan	-	2	-	1	15	-	-	1
Kalimantan Timur	1	-	-	1	1	1	4	1
Kalimantan Utara	-	-	-	-	1	-	1	-
Sulawesi Utara	-	1	-	-	7	-	-	-
Sulawesi Tengah	-	-	1	-	4	1	-	-
Sulawesi Selatan	-	3	5	-	8	2	3	-
Sulawesi Tenggara	1	3	8	-	69	-	1	-
Gorontalo	-	-	-	-	1	-	-	-
Sulawesi Barat	-	-	-	-	-	-	-	-
Maluku	2	-	3	-	79	2	-	2
Maluku Utara	1	-	-	-	-	-	-	-
Papua Barat	-	-	-	-	19	-	-	-
Papua Barat Daya	-	-	-	-	2	-	-	-
Papua	1	2	1	-	5	-	-	-
Papua Selatan	2	11	3	-	55	-	-	-
Papua Tengah	-	-	-	-	2	-	-	-
Papua Pegunungan	5	-	-	-	28	-	-	-
Indonesia	385	772	1.047	33	5.996	320	193	306

Catatan/Notes: - Hanya mencakup UTP budi daya / Only covers cultivation Individual Agricultural Holdings

- Satu UTP budi daya tanaman hortikultura dapat memiliki lebih dari satu penyebab utama luas panen lebih kecil dari luas tanam / One Horticulture Cultivation Individual Agricultural Holdings can have more than one type of main cause of the harvest area smaller than the planting area

Tabel
Table

5.14.10

Jumlah Usaha Pertanian Perorangan Tanaman Jahe Merah Menurut Provinsi dan Penyebab Utama Luas Panen Lebih Kecil dari Luas Tanam (unit), 2023
Number of Red Ginger Individual Agricultural Holdings by Province and the Main Cause of the Harvest Area Smaller than the Planting Area (units), 2023

Provinsi Province	Penyebab Utama Luas Panen Lebih Kecil dari Luas Tanam Main Cause of the Harvest Area Smaller than the Planting Area							
	Kekeringan Drought	Hama Pest Attacks	Penyakit Diseases	Banjir Flood	Panen Sebagian Partially Harvested	Dirusak Hewan Damaged by Animal	Pencurian Theft	Lainnya Others
(1)	(2)	(3)	(4)	(5)	(6)	(7)	(8)	(9)
Aceh	3	3	-	1	3	-	-	-
Sumatera Utara	6	10	13	-	10	3	3	6
Sumatera Barat	2	8	4	-	11	2	1	15
Riau	1	1	2	4	12	-	1	3
Jambi	7	4	5	7	12	-	1	-
Sumatera Selatan	4	2	7	-	38	2	2	3
Bengkulu	2	4	3	1	20	-	3	1
Lampung	5	1	-	-	3	-	1	-
Kepulauan Bangka Belitung	1	2	2	-	14	-	-	-
Kepulauan Riau	1	-	-	-	4	-	1	-
DKI Jakarta	-	-	-	-	-	-	-	-
Jawa Barat	10	31	16	-	46	6	4	8
Jawa Tengah	4	34	64	1	63	21	8	11
DI Yogyakarta	3	2	1	-	7	-	-	2
Jawa Timur	17	94	100	-	180	1	4	15
Banten	9	19	9	1	15	2	1	-
Bali	-	-	-	-	1	-	-	-
Nusa Tenggara Barat	-	1	1	-	3	-	-	-
Nusa Tenggara Timur	6	8	4	-	34	-	-	1
Kalimantan Barat	13	51	35	1	18	3	-	4
Kalimantan Tengah	3	6	1	3	82	2	2	5
Kalimantan Selatan	6	30	48	1	200	6	8	7
Kalimantan Timur	6	1	3	-	10	-	-	2
Kalimantan Utara	1	1	-	-	2	1	-	-
Sulawesi Utara	7	17	29	-	66	2	-	12
Sulawesi Tengah	4	-	5	-	38	3	-	3
Sulawesi Selatan	-	2	1	1	54	3	1	1
Sulawesi Tenggara	-	2	-	-	10	-	1	-
Gorontalo	1	1	3	-	2	-	-	1
Sulawesi Barat	-	1	1	-	17	3	-	-
Maluku	-	1	-	-	24	-	-	-
Maluku Utara	2	1	2	1	19	1	3	1
Papua Barat	1	4	2	4	24	1	-	-
Papua Barat Daya	-	-	-	-	2	-	-	-
Papua	1	1	2	-	6	1	1	1
Papua Selatan	-	3	-	-	82	-	-	1
Papua Tengah	1	-	1	-	3	-	-	-
Papua Pegunungan	2	2	1	-	189	-	-	-
Indonesia	129	348	365	26	1.324	63	46	103

Catatan/Notes: - Hanya mencakup UTP budi daya / Only covers cultivation Individual Agricultural Holdings

- Satu UTP budi daya tanaman hortikultura dapat memiliki lebih dari satu penyebab utama luas panen lebih kecil dari luas tanam / One Horticulture Cultivation Individual Agricultural Holdings can have more than one type of main cause of the harvest area smaller than the planting area



Tabel
Table

5.14.11

Jumlah Usaha Pertanian Perorangan Tanaman Kencur Menurut Provinsi dan Penyebab Utama Luas Panen Lebih Kecil dari Luas Tanam (unit), 2023
Number of East Indian Galangal Individual Agricultural Holdings by Province and the Main Cause of the Harvest Area Smaller than the Planting Area (units), 2023

Provinsi Province	Penyebab Utama Luas Panen Lebih Kecil dari Luas Tanam Main Cause of the Harvest Area Smaller than the Planting Area							
	Kekeringan Drought	Hama Pest Attacks	Penyakit Diseases	Banjir Flood	Panen Sebagian Partially Harvested	Dirusak Hewan Damaged by Animal	Pencurian Theft	Lainnya Others
(1)	(2)	(3)	(4)	(5)	(6)	(7)	(8)	(9)
Aceh	-	1	1	-	38	-	-	1
Sumatera Utara	10	37	6	7	33	7	3	17
Sumatera Barat	-	-	-	-	2	1	-	-
Riau	1	1	7	2	14	2	-	1
Jambi	7	-	-	3	135	1	1	1
Sumatera Selatan	9	4	7	5	53	1	3	8
Bengkulu	2	-	1	-	9	-	1	-
Lampung	12	2	16	-	13	-	1	2
Kepulauan Bangka Belitung	2	5	5	-	92	-	4	-
Kepulauan Riau	-	-	-	-	1	-	-	-
DKI Jakarta	-	-	-	-	1	-	-	-
Jawa Barat	29	58	49	-	327	6	51	38
Jawa Tengah	23	112	268	10	687	30	38	114
DI Yogyakarta	8	2	1	1	188	7	7	32
Jawa Timur	33	33	58	2	1.104	6	31	21
Banten	21	36	30	1	18	-	1	3
Bali	2	2	2	-	33	1	1	-
Nusa Tenggara Barat	2	1	4	-	21	1	-	2
Nusa Tenggara Timur	-	5	1	-	50	2	2	2
Kalimantan Barat	1	4	-	1	4	1	-	2
Kalimantan Tengah	1	1	2	1	27	-	-	4
Kalimantan Selatan	14	10	28	1	276	11	12	23
Kalimantan Timur	-	-	-	-	2	-	-	-
Kalimantan Utara	-	-	-	-	1	-	1	-
Sulawesi Utara	-	-	-	-	-	-	1	-
Sulawesi Tengah	-	-	-	-	12	-	1	-
Sulawesi Selatan	1	-	1	-	13	2	-	-
Sulawesi Tenggara	-	1	-	-	7	-	-	-
Gorontalo	-	-	-	-	-	-	-	-
Sulawesi Barat	-	-	-	-	7	-	-	-
Maluku	4	1	6	-	135	-	-	-
Maluku Utara	-	-	-	-	3	-	-	-
Papua Barat	-	-	-	-	5	-	-	-
Papua Barat Daya	-	-	-	-	-	-	-	-
Papua	-	-	-	-	2	-	-	-
Papua Selatan	-	2	2	1	8	-	-	-
Papua Tengah	-	-	-	-	-	-	-	-
Papua Pegunungan	-	-	-	-	-	-	-	-
Indonesia	182	318	495	35	3.321	79	159	271

Catatan/Notes: - Hanya mencakup UTP budi daya / Only covers cultivation Individual Agricultural Holdings

- Satu UTP budi daya tanaman hortikultura dapat memiliki lebih dari satu penyebab utama luas panen lebih kecil dari luas tanam / One Horticulture Cultivation Individual Agricultural Holdings can have more than one type of main cause of the harvest area smaller than the planting area

Tabel
Table

5.14.12

Jumlah Usaha Pertanian Perorangan Tanaman Anggrek Menurut Provinsi dan Penyebab Utama Luas Panen Lebih Kecil dari Luas Tanam (unit), 2023
Number of Orchid Individual Agricultural Holdings by Province and the Main Cause of the Harvest Area Smaller than the Planting Area (units), 2023

Provinsi Province	Penyebab Utama Luas Panen Lebih Kecil dari Luas Tanam Main Cause of the Harvest Area Smaller than the Planting Area							
	Kekeringan Drought	Hama Pest Attacks	Penyakit Diseases	Banjir Flood	Panen Sebagian Partially Harvested	Dirusak Hewan Damaged by Animal	Pencurian Theft	Lainnya Others
(1)	(2)	(3)	(4)	(5)	(6)	(7)	(8)	(9)
Aceh	1	-	-	-	2	-	1	-
Sumatera Utara	-	-	-	-	4	-	-	2
Sumatera Barat	1	1	-	-	6	-	-	-
Riau	-	-	-	-	1	-	-	2
Jambi	-	-	-	-	1	-	-	-
Sumatera Selatan	-	-	-	-	2	-	-	-
Bengkulu	-	-	-	-	1	-	-	-
Lampung	-	-	-	-	2	-	-	1
Kepulauan Bangka Belitung	1	-	-	-	1	-	1	-
Kepulauan Riau	-	-	-	-	3	-	-	-
DKI Jakarta	-	-	-	-	2	-	-	-
Jawa Barat	1	5	2	-	42	-	1	1
Jawa Tengah	1	3	1	-	67	2	6	5
DI Yogyakarta	-	1	-	-	14	-	-	5
Jawa Timur	4	4	2	1	88	-	11	8
Banten	-	1	1	-	12	-	-	-
Bali	-	-	1	-	6	-	-	-
Nusa Tenggara Barat	-	1	-	-	2	-	-	-
Nusa Tenggara Timur	-	-	-	-	2	-	-	-
Kalimantan Barat	1	-	-	-	1	-	-	-
Kalimantan Tengah	-	1	-	-	3	-	-	-
Kalimantan Selatan	1	-	-	-	3	1	-	-
Kalimantan Timur	-	-	-	-	6	-	-	1
Kalimantan Utara	-	-	-	-	1	-	-	1
Sulawesi Utara	-	-	-	-	4	-	-	-
Sulawesi Tengah	-	-	-	-	1	-	-	1
Sulawesi Selatan	3	1	-	-	1	-	-	-
Sulawesi Tenggara	-	-	-	-	5	-	-	-
Gorontalo	-	-	-	-	-	-	-	-
Sulawesi Barat	-	-	-	-	1	-	-	-
Maluku	-	-	-	-	-	-	-	-
Maluku Utara	-	-	-	-	-	-	-	-
Papua Barat	-	-	-	-	3	-	-	-
Papua Barat Daya	-	-	-	-	-	-	-	-
Papua	2	-	-	-	1	-	-	-
Papua Selatan	-	-	-	-	-	-	-	1
Papua Tengah	1	-	-	-	2	-	-	-
Papua Pegunungan	-	-	-	-	1	-	-	-
Indonesia	17	18	7	1	291	3	20	28

Catatan/Notes: - Hanya mencakup UTP budi daya / Only covers cultivation Individual Agricultural Holdings

- Satu UTP budi daya tanaman hortikultura dapat memiliki lebih dari satu penyebab utama luas panen lebih kecil dari luas tanam / One Horticulture Cultivation Individual Agricultural Holdings can have more than one type of main cause of the harvest area smaller than the planting area



Tabel
Table

5.14.13

Jumlah Usaha Pertanian Perorangan Tanaman Mawar Menurut Provinsi dan Penyebab Utama Luas Panen Lebih Kecil dari Luas Tanam (unit), 2023
Number of Rose Individual Agricultural Holdings by Province and the Main Cause of the Harvest Area Smaller than the Planting Area (units), 2023

Provinsi Province	Penyebab Utama Luas Panen Lebih Kecil dari Luas Tanam Main Cause of the Harvest Area Smaller than the Planting Area							
	Kekeringan Drought	Hama Pest Attacks	Penyakit Diseases	Banjir Flood	Panen Sebagian Partially Harvested	Dirusak Hewan Damaged by Animal	Pencurian Theft	Lainnya Others
(1)	(2)	(3)	(4)	(5)	(6)	(7)	(8)	(9)
Aceh	-	1	-	-	1	-	-	-
Sumatera Utara	1	3	-	-	7	-	-	-
Sumatera Barat	-	-	-	-	3	-	-	-
Riau	-	-	-	-	1	-	-	3
Jambi	-	-	-	-	-	-	-	-
Sumatera Selatan	-	1	-	-	3	-	-	1
Bengkulu	-	1	-	-	-	-	-	-
Lampung	-	-	-	-	-	-	-	-
Kepulauan Bangka Belitung	-	-	-	-	-	-	-	-
Kepulauan Riau	-	-	-	-	-	-	1	-
DKI Jakarta	-	-	-	-	1	-	-	-
Jawa Barat	4	12	3	-	108	1	1	4
Jawa Tengah	11	130	196	1	153	8	4	7
DI Yogyakarta	-	1	-	-	-	-	-	-
Jawa Timur	28	447	43	-	51	1	21	9
Banten	-	1	-	-	1	-	-	-
Bali	-	-	-	-	1	-	-	-
Nusa Tenggara Barat	-	-	-	-	-	-	-	-
Nusa Tenggara Timur	-	1	-	-	3	-	-	1
Kalimantan Barat	-	-	-	-	-	-	-	-
Kalimantan Tengah	-	-	-	-	1	-	-	-
Kalimantan Selatan	-	-	-	1	16	-	-	-
Kalimantan Timur	2	-	-	-	3	-	-	1
Kalimantan Utara	-	-	-	-	-	-	-	-
Sulawesi Utara	-	-	-	-	-	-	-	-
Sulawesi Tengah	-	-	-	-	-	-	-	-
Sulawesi Selatan	1	-	-	-	-	-	-	-
Sulawesi Tenggara	-	-	-	-	1	-	-	-
Gorontalo	-	-	-	-	-	-	-	-
Sulawesi Barat	-	-	-	-	-	-	-	-
Maluku	-	-	-	-	-	-	-	-
Maluku Utara	-	-	-	-	1	-	-	-
Papua Barat	-	-	-	-	1	-	-	-
Papua Barat Daya	-	-	-	-	-	-	-	-
Papua	-	-	-	-	-	-	-	-
Papua Selatan	-	-	-	-	-	-	-	1
Papua Tengah	1	-	-	-	1	-	-	-
Papua Pegunungan	-	-	-	-	-	-	-	-
Indonesia	48	598	242	2	357	10	27	27

Catatan/Notes: - Hanya mencakup UTP budi daya / Only covers cultivation Individual Agricultural Holdings

- Satu UTP budi daya tanaman hortikultura dapat memiliki lebih dari satu penyebab utama luas panen lebih kecil dari luas tanam / One Horticulture Cultivation Individual Agricultural Holdings can have more than one type of main cause of the harvest area smaller than the planting area

Tabel
Table

5.14.14

Jumlah Usaha Pertanian Perorangan Tanaman Krisan Menurut Provinsi dan Penyebab Utama Luas Panen Lebih Kecil dari Luas Tanam (unit), 2023
Number of Chrysanthemum Individual Agricultural Holdings by Province and the Main Cause of the Harvest Area Smaller than the Planting Area (units), 2023

Provinsi <i>Province</i>	Penyebab Utama Luas Panen Lebih Kecil dari Luas Tanam <i>Main Cause of the Harvest Area Smaller than the Planting Area</i>							
	Kekeringan <i>Drought</i>	Hama Pest Attacks	Penyakit <i>Diseases</i>	Banjir <i>Flood</i>	Panen Sebagian Partially Harvested	Dirusak Hewan Damaged by Animal	Pencurian <i>Theft</i>	Lainnya <i>Others</i>
(1)	(2)	(3)	(4)	(5)	(6)	(7)	(8)	(9)
Aceh	-	-	-	-	-	-	-	-
Sumatera Utara	1	4	11	1	73	1	6	4
Sumatera Barat	-	2	-	-	3	-	1	-
Riau	-	-	-	-	-	-	-	-
Jambi	-	-	-	-	-	-	-	-
Sumatera Selatan	-	-	-	-	-	-	-	-
Bengkulu	-	-	-	-	-	-	-	-
Lampung	1	-	-	-	-	-	-	-
Kepulauan Bangka Belitung	-	-	-	-	-	-	-	-
Kepulauan Riau	-	-	-	-	-	-	-	-
DKI Jakarta	-	-	-	-	-	-	-	-
Jawa Barat	5	11	3	-	20	-	-	4
Jawa Tengah	5	93	63	1	26	-	2	35
DI Yogyakarta	-	-	-	-	-	-	-	-
Jawa Timur	4	17	18	3	21	-	2	17
Banten	-	-	-	-	-	-	-	-
Bali	-	-	-	-	1	-	-	-
Nusa Tenggara Barat	-	-	-	-	-	-	-	-
Nusa Tenggara Timur	-	-	-	-	-	-	-	-
Kalimantan Barat	-	-	-	-	-	-	-	-
Kalimantan Tengah	-	-	-	-	-	-	-	-
Kalimantan Selatan	-	-	-	-	-	-	-	-
Kalimantan Timur	-	-	-	-	-	-	-	-
Kalimantan Utara	-	-	-	-	-	-	-	-
Sulawesi Utara	-	3	-	-	1	-	-	1
Sulawesi Tengah	-	-	-	-	1	-	-	-
Sulawesi Selatan	-	-	-	-	-	-	-	-
Sulawesi Tenggara	-	-	-	-	-	-	-	-
Gorontalo	-	-	-	-	-	-	-	-
Sulawesi Barat	-	-	-	-	-	-	-	-
Maluku	-	-	-	-	-	-	-	-
Maluku Utara	-	-	-	-	-	-	-	-
Papua Barat	-	-	-	-	-	-	-	-
Papua Barat Daya	-	-	-	-	-	-	-	-
Papua	-	-	-	-	-	-	-	-
Papua Selatan	-	-	-	-	-	-	-	-
Papua Tengah	-	-	-	-	-	-	-	-
Papua Pegunungan	-	-	-	-	-	-	-	-
Indonesia	16	130	95	5	146	1	11	61

Catatan/Notes: - Hanya mencakup UTP budi daya / Only covers cultivation Individual Agricultural Holdings

- Satu UTP budi daya tanaman hortikultura dapat memiliki lebih dari satu penyebab utama luas panen lebih kecil dari luas tanam / One Horticulture Cultivation Individual Agricultural Holdings can have more than one type of main cause of the harvest area smaller than the planting area



Tabel
Table

5.15.1

Jumlah Rumah Tangga Usaha Tanaman Bawang Merah Menurut Provinsi dan Pemanfaatan Produksi (rumah tangga), 2023
Number of Shallot Households by Province and Production Utilization (households), 2023

Provinsi Province	Pemanfaatan Produksi Production Utilization				
	Seluruhnya dijual Sold Entirely	Sebagian besar dijual Mainly for Sale	Sebagian besar di konsumsi sendiri Mainly for Own Consumption	Seluruhnya dikonsumsi sendiri Consumed Entirely	Belum dijual Not Yet Being Sold
(1)	(2)	(3)	(4)	(5)	(6)
Aceh	3.280	1.857	107	-	73
Sumatera Utara	6.381	2.526	154	-	129
Sumatera Barat	7.733	21.875	197	-	203
Riau	22	23	7	-	-
Jambi	1.590	1.442	23	-	16
Sumatera Selatan	93	147	1	-	6
Bengkulu	40	161	8	-	3
Lampung	136	72	6	-	7
Kepulauan Bangka Belitung	10	27	2	-	1
Kepulauan Riau	3	8	-	-	-
DKI Jakarta	15	3	-	-	-
Jawa Barat	20.124	5.169	899	-	277
Jawa Tengah	53.560	23.356	6.811	-	3.248
DI Yogyakarta	5.003	1.126	343	-	88
Jawa Timur	48.382	12.910	2.513	-	1.734
Banten	172	111	7	-	3
Bali	981	2.719	32	-	15
Nusa Tenggara Barat	10.667	10.573	1.433	-	268
Nusa Tenggara Timur	2.115	5.062	720	-	102
Kalimantan Barat	8	8	-	-	-
Kalimantan Tengah	8	7	2	-	-
Kalimantan Selatan	16	9	4	-	-
Kalimantan Timur	18	17	-	-	-
Kalimantan Utara	3	10	1	-	-
Sulawesi Utara	373	168	8	-	8
Sulawesi Tengah	616	357	22	-	14
Sulawesi Selatan	3.885	6.017	62	-	85
Sulawesi Tenggara	102	582	158	-	20
Gorontalo	28	35	5	-	-
Sulawesi Barat	207	462	45	-	10
Maluku	71	457	139	-	14
Maluku Utara	16	102	10	-	3
Papua Barat	254	705	6	-	9
Papua Barat Daya	6	151	32	-	-
Papua	26	162	3	-	1
Papua Selatan	6	9	-	-	-
Papua Tengah	65	91	125	-	2
Papua Pegunungan	361	1.387	5.551	-	14
Indonesia	166.376	99.903	19.436	-	6.353

Catatan/Note: Satu RTUP Pertanian dapat memiliki lebih dari satu jenis pemanfaatan produksi / One Agricultural Households can have more than one type of production utilization

Tabel
Table

5.15.2

Jumlah Rumah Tangga Usaha Tanaman Bawang Putih Menurut Provinsi dan Pemanfaatan Produksi (rumah tangga), 2023
Number of Garlic Households by Province and Production Utilization (households), 2023

Provinsi <i>Province</i>	Pemanfaatan Produksi <i>Production Utilization</i>				
	Seluruhnya dijual <i>Sold Entirely</i>	Sebagian besar dijual <i>Mainly for Sale</i>	Sebagian besar di konsumsi sendiri <i>Mainly for Own Consumption</i>	Seluruhnya dikonsumsi sendiri <i>Consumed Entirely</i>	Belum dijual <i>Not Yet Being Sold</i>
(1)	(2)	(3)	(4)	(5)	(6)
Aceh	5	2	1	-	-
Sumatera Utara	16	9	1	-	-
Sumatera Barat	55	71	3	-	2
Riau	-	-	1	-	-
Jambi	7	20	1	-	-
Sumatera Selatan	-	2	1	-	1
Bengkulu	-	2	-	-	-
Lampung	1	-	-	-	-
Kepulauan Bangka Belitung	-	-	-	-	-
Kepulauan Riau	-	-	-	-	-
DKI Jakarta	1	-	-	-	-
Jawa Barat	91	17	7	-	2
Jawa Tengah	1.282	1.451	108	-	98
DI Yogyakarta	-	-	-	-	-
Jawa Timur	85	28	9	-	1
Banten	-	-	-	-	-
Bali	6	29	40	-	-
Nusa Tenggara Barat	798	211	44	-	4
Nusa Tenggara Timur	194	1.254	299	-	21
Kalimantan Barat	-	1	2	-	-
Kalimantan Tengah	-	-	-	-	-
Kalimantan Selatan	-	-	-	-	-
Kalimantan Timur	2	-	-	-	-
Kalimantan Utara	-	1	-	-	-
Sulawesi Utara	3	-	-	-	-
Sulawesi Tengah	9	3	-	-	-
Sulawesi Selatan	-	-	-	-	-
Sulawesi Tenggara	-	4	-	-	1
Gorontalo	-	-	-	-	-
Sulawesi Barat	-	-	-	-	-
Maluku	1	-	1	-	2
Maluku Utara	-	-	-	-	-
Papua Barat	2	9	-	-	1
Papua Barat Daya	-	3	-	-	-
Papua	-	1	1	-	-
Papua Selatan	-	-	-	-	-
Papua Tengah	29	49	1	-	-
Papua Pegunungan	18	405	603	-	3
Indonesia	2.605	3.572	1.123	-	136

Catatan/Note: Satu RTUP dapat memiliki lebih dari satu jenis pemanfaatan produksi / *One Agricultural Households can have more than one type of production utilization*



Tabel
Table

5.15.3

Jumlah Rumah Tangga Usaha Tanaman Cabai Rawit Menurut Provinsi dan Pemanfaatan Produksi (rumah tangga), 2023
Number of Cayenne Pepper Households by Province and Production Utilization (households), 2023

Provinsi Province	Pemanfaatan Produksi Production Utilization				
	Seluruhnya dijual Sold Entirely	Sebagian besar dijual Mainly for Sale	Sebagian besar di konsumsi sendiri Mainly for Own Consumption	Seluruhnya dikonsumsi sendiri Consumed Entirely	Belum dijual Not Yet Being Sold
(1)	(2)	(3)	(4)	(5)	(6)
Aceh	16.465	15.284	908	-	297
Sumatera Utara	25.812	22.505	2.083	-	528
Sumatera Barat	18.003	11.306	1.620	-	355
Riau	1.789	3.670	875	-	90
Jambi	3.674	3.347	702	-	86
Sumatera Selatan	3.472	7.643	1.412	-	148
Bengkulu	3.867	9.781	485	-	117
Lampung	7.081	8.312	870	-	168
Kepulauan Bangka Belitung	1.348	2.944	313	-	53
Kepulauan Riau	1.041	2.518	234	-	46
DKI Jakarta	54	53	12	-	-
Jawa Barat	58.339	17.365	5.228	-	869
Jawa Tengah	108.649	59.369	7.570	-	1.946
DI Yogyakarta	12.173	6.311	1.150	-	416
Jawa Timur	163.087	91.610	9.488	-	2.475
Banten	1.952	3.455	1.153	-	63
Bali	4.306	6.250	315	-	140
Nusa Tenggara Barat	12.463	10.870	1.017	-	205
Nusa Tenggara Timur	3.163	6.874	2.302	-	82
Kalimantan Barat	5.124	7.287	1.890	-	112
Kalimantan Tengah	2.156	6.649	1.969	-	89
Kalimantan Selatan	9.371	6.967	593	-	203
Kalimantan Timur	2.474	3.477	444	-	126
Kalimantan Utara	755	1.962	559	-	52
Sulawesi Utara	5.068	9.535	1.452	-	275
Sulawesi Tengah	6.464	15.609	1.232	-	274
Sulawesi Selatan	11.576	11.843	958	-	218
Sulawesi Tenggara	2.118	4.521	267	-	107
Gorontalo	2.890	7.117	164	-	245
Sulawesi Barat	904	1.310	172	-	13
Maluku	1.450	4.897	1.301	-	78
Maluku Utara	1.397	3.740	814	-	77
Papua Barat	954	5.612	736	-	53
Papua Barat Daya	738	3.496	323	-	43
Papua	1.467	5.551	577	-	50
Papua Selatan	789	2.250	698	-	43
Papua Tengah	644	1.543	441	-	25
Papua Pegunungan	194	1.739	6.668	-	15
Indonesia	503.271	394.572	58.995	-	10.182

Catatan/Note: Satu RTUP dapat memiliki lebih dari satu jenis pemanfaatan produksi / One Agricultural Households can have more than one type of production utilization

Tabel
Table

5.15.4

Jumlah Rumah Tangga Usaha Tanaman Cabai Hijau Menurut Provinsi dan Pemanfaatan Produksi (rumah tangga), 2023
Number of Green Chili Households by Province and Production Utilization (households), 2023

Provinsi <i>Province</i>	Pemanfaatan Produksi <i>Production Utilization</i>				
	Seluruhnya dijual <i>Sold Entirely</i>	Sebagian besar dijual <i>Mainly for Sale</i>	Sebagian besar di konsumsi sendiri <i>Mainly for Own Consumption</i>	Seluruhnya dikonsumsi sendiri <i>Consumed Entirely</i>	Belum dijual <i>Not Yet Being Sold</i>
(1)	(2)	(3)	(4)	(5)	(6)
Aceh	1.099	1.086	60	-	38
Sumatera Utara	4.011	2.481	97	-	96
Sumatera Barat	866	1.498	50	-	37
Riau	136	136	40	-	4
Jambi	65	83	32	-	2
Sumatera Selatan	456	701	104	-	20
Bengkulu	552	1.143	5	-	10
Lampung	620	655	72	-	20
Kepulauan Bangka Belitung	79	102	4	-	2
Kepulauan Riau	248	374	14	-	5
DKI Jakarta	2	1	-	-	-
Jawa Barat	12.648	2.250	643	-	126
Jawa Tengah	10.420	6.574	494	-	160
DI Yogyakarta	1.023	614	87	-	20
Jawa Timur	11.919	3.349	362	-	114
Banten	230	324	113	-	3
Bali	118	243	52	-	8
Nusa Tenggara Barat	2.329	978	82	-	19
Nusa Tenggara Timur	232	474	449	-	4
Kalimantan Barat	381	468	116	-	8
Kalimantan Tengah	106	173	23	-	4
Kalimantan Selatan	497	718	27	-	9
Kalimantan Timur	140	117	18	-	3
Kalimantan Utara	137	65	20	-	2
Sulawesi Utara	19	30	6	-	1
Sulawesi Tengah	364	268	71	-	11
Sulawesi Selatan	393	285	65	-	4
Sulawesi Tenggara	60	67	5	-	3
Gorontalo	8	9	-	-	-
Sulawesi Barat	37	59	2	-	3
Maluku	28	98	22	-	1
Maluku Utara	36	93	27	-	3
Papua Barat	7	93	7	-	1
Papua Barat Daya	2	14	1	-	-
Papua	45	125	15	-	-
Papua Selatan	10	18	1	-	1
Papua Tengah	29	12	2	-	-
Papua Pegunungan	-	-	2	-	-
Indonesia	49.352	25.778	3.190	-	742

Catatan/Note: Satu RTUP dapat memiliki lebih dari satu jenis pemanfaatan produksi / *One Agricultural Households can have more than one type of production utilization*



Tabel
Table

5.15.5

Jumlah Rumah Tangga Usaha Tanaman Cabai Merah Besar Menurut Provinsi dan Pemanfaatan Produksi (rumah tangga), 2023
Number of Big Red Chili Households by Province and Production Utilization (households), 2023

Provinsi Province	Pemanfaatan Produksi Production Utilization				
	Seluruhnya dijual Sold Entirely	Sebagian besar dijual Mainly for Sale	Sebagian besar di konsumsi sendiri Mainly for Own Consumption	Seluruhnya dikonsumsi sendiri Consumed Entirely	Belum dijual Not Yet Being Sold
(1)	(2)	(3)	(4)	(5)	(6)
Aceh	2.727	2.396	206	-	72
Sumatera Utara	7.068	5.831	484	-	113
Sumatera Barat	844	1.505	149	-	33
Riau	427	529	49	-	18
Jambi	718	835	43	-	16
Sumatera Selatan	2.053	2.527	216	-	59
Bengkulu	1.160	1.691	73	-	38
Lampung	1.806	1.507	73	-	35
Kepulauan Bangka Belitung	190	255	2	-	4
Kepulauan Riau	78	117	7	-	4
DKI Jakarta	8	7	1	-	-
Jawa Barat	6.422	1.541	186	-	93
Jawa Tengah	13.380	3.845	312	-	194
DI Yogyakarta	925	187	36	-	14
Jawa Timur	14.295	2.440	253	-	146
Banten	187	299	65	-	7
Bali	1.198	331	10	-	12
Nusa Tenggara Barat	3.767	582	55	-	29
Nusa Tenggara Timur	206	374	97	-	8
Kalimantan Barat	338	267	25	-	6
Kalimantan Tengah	42	78	22	-	-
Kalimantan Selatan	537	552	22	-	15
Kalimantan Timur	95	89	6	-	5
Kalimantan Utara	108	37	2	-	-
Sulawesi Utara	69	34	5	-	-
Sulawesi Tengah	283	520	24	-	5
Sulawesi Selatan	3.311	1.355	62	-	64
Sulawesi Tenggara	186	278	11	-	5
Gorontalo	29	20	2	-	1
Sulawesi Barat	90	177	16	-	4
Maluku	260	481	75	-	26
Maluku Utara	93	331	46	-	7
Papua Barat	27	130	3	-	2
Papua Barat Daya	11	18	2	-	-
Papua	32	250	69	-	-
Papua Selatan	34	128	32	-	5
Papua Tengah	19	61	13	-	1
Papua Pegunungan	5	5	227	-	-
Indonesia	63.028	31.610	2.981	-	1.041

Catatan/Note: Satu RTUP dapat memiliki lebih dari satu jenis pemanfaatan produksi / One Agricultural Households can have more than one type of production utilization

Tabel
Table

5.15.6

Jumlah Rumah Tangga Usaha Tanaman Cabai Merah Keriting Menurut Provinsi dan Pemanfaatan Produksi (rumah tangga), 2023
Number of Curly Red Chili Households by Province and Production Utilization (households), 2023

Provinsi Province	Pemanfaatan Produksi Production Utilization				
	Seluruhnya dijual Sold Entirely	Sebagian besar dijual Mainly for Sale	Sebagian besar di konsumsi sendiri Mainly for Own Consumption	Seluruhnya dikonsumsi sendiri Consumed Entirely	Belum dijual Not Yet Being Sold
(1)	(2)	(3)	(4)	(5)	(6)
Aceh	6.128	3.351	162	-	91
Sumatera Utara	20.376	13.617	490	-	354
Sumatera Barat	11.315	20.558	837	-	257
Riau	418	513	55	-	14
Jambi	4.224	5.711	133	-	90
Sumatera Selatan	4.230	7.108	355	-	173
Bengkulu	1.233	3.842	142	-	31
Lampung	1.947	1.758	68	-	45
Kepulauan Bangka Belitung	189	409	15	-	3
Kepulauan Riau	128	190	10	-	3
DKI Jakarta	24	17	2	-	2
Jawa Barat	46.264	6.619	641	-	472
Jawa Tengah	52.241	27.755	897	-	785
DI Yogyakarta	3.554	1.567	125	-	82
Jawa Timur	11.392	2.886	249	-	141
Banten	712	744	156	-	13
Bali	239	254	25	-	15
Nusa Tenggara Barat	1.450	556	49	-	15
Nusa Tenggara Timur	469	689	138	-	9
Kalimantan Barat	299	107	9	-	4
Kalimantan Tengah	67	80	9	-	-
Kalimantan Selatan	860	569	7	-	13
Kalimantan Timur	405	298	7	-	5
Kalimantan Utara	58	69	6	-	2
Sulawesi Utara	613	255	14	-	13
Sulawesi Tengah	453	467	12	-	11
Sulawesi Selatan	1.262	1.377	45	-	20
Sulawesi Tenggara	215	367	13	-	11
Gorontalo	94	129	6	-	3
Sulawesi Barat	196	297	10	-	8
Maluku	283	573	38	-	5
Maluku Utara	261	480	77	-	13
Papua Barat	91	366	37	-	3
Papua Barat Daya	57	123	16	-	3
Papua	143	609	459	-	9
Papua Selatan	68	64	22	-	1
Papua Tengah	42	91	4	-	2
Papua Pegunungan	9	134	154	-	-
Indonesia	172.009	104.599	5.494	-	2.721

Catatan/Note: Satu RTUP dapat memiliki lebih dari satu jenis pemanfaatan produksi / One Agricultural Households can have more than one type of production utilization



Tabel
Table

5.15.7

Jumlah Rumah Tangga Usaha Tanaman Kunyit Menurut Provinsi dan Pemanfaatan Produksi (rumah tangga), 2023
Number of Turmeric Households by Province and Production Utilization (households), 2023

Provinsi Province	Pemanfaatan Produksi Production Utilization				
	Seluruhnya dijual Sold Entirely	Sebagian besar dijual Mainly for Sale	Sebagian besar di konsumsi sendiri Mainly for Own Consumption	Seluruhnya dikonsumsi sendiri Consumed Entirely	Belum dijual Not Yet Being Sold
(1)	(2)	(3)	(4)	(5)	(6)
Aceh	265	242	215	-	17
Sumatera Utara	1.591	391	118	-	23
Sumatera Barat	711	473	176	-	18
Riau	189	380	92	-	13
Jambi	673	353	67	-	11
Sumatera Selatan	668	476	154	-	24
Bengkulu	46	57	31	-	2
Lampung	349	201	64	-	4
Kepulauan Bangka Belitung	168	418	82	-	6
Kepulauan Riau	55	86	26	-	3
DKI Jakarta	10	6	2	-	-
Jawa Barat	4.670	821	541	-	71
Jawa Tengah	5.732	15.057	794	-	246
DI Yogyakarta	894	360	64	-	17
Jawa Timur	30.687	3.390	931	-	599
Banten	353	317	82	-	3
Bali	724	117	9	-	11
Nusa Tenggara Barat	639	147	24	-	11
Nusa Tenggara Timur	1.404	1.161	656	-	55
Kalimantan Barat	140	194	182	-	5
Kalimantan Tengah	77	364	210	-	10
Kalimantan Selatan	1.554	74	27	-	18
Kalimantan Timur	57	37	36	-	6
Kalimantan Utara	29	27	11	-	2
Sulawesi Utara	146	154	63	-	6
Sulawesi Tengah	61	80	28	-	3
Sulawesi Selatan	999	274	64	-	29
Sulawesi Tenggara	109	143	8	-	5
Gorontalo	49	58	1	-	3
Sulawesi Barat	21	118	3	-	4
Maluku	582	339	26	-	6
Maluku Utara	31	52	19	-	2
Papua Barat	98	246	18	-	3
Papua Barat Daya	17	20	1	-	1
Papua	28	84	8	-	1
Papua Selatan	83	92	105	-	8
Papua Tengah	32	27	1	-	3
Papua Pegunungan	8	15	240	-	-
Indonesia	53.949	26.851	5.179	-	1.249

Catatan/Note: Satu RTUP dapat memiliki lebih dari satu jenis pemanfaatan produksi / One Agricultural Households can have more than one type of production utilization

Tabel
Table

5.15.8

Jumlah Rumah Tangga Usaha Tanaman Jahe Putih Besar Menurut Provinsi dan Pemanfaatan Produksi (rumah tangga), 2023
Number of Big White Ginger Households by Province and Production Utilization (households), 2023

Provinsi Province	Pemanfaatan Produksi Production Utilization				
	Seluruhnya dijual Sold Entirely	Sebagian besar dijual Mainly for Sale	Sebagian besar di konsumsi sendiri Mainly for Own Consumption	Seluruhnya dikonsumsi sendiri Consumed Entirely	Belum dijual Not Yet Being Sold
(1)	(2)	(3)	(4)	(5)	(6)
Aceh	250	75	15	-	-
Sumatera Utara	3.050	469	55	-	56
Sumatera Barat	454	111	23	-	6
Riau	25	75	6	-	3
Jambi	118	47	7	-	8
Sumatera Selatan	242	90	13	-	3
Bengkulu	234	43	1	-	7
Lampung	405	98	11	-	6
Kepulauan Bangka Belitung	15	48	13	-	-
Kepulauan Riau	10	21	5	-	-
DKI Jakarta	2	2	-	-	-
Jawa Barat	8.046	930	222	-	98
Jawa Tengah	3.699	2.994	199	-	113
DI Yogyakarta	221	91	18	-	7
Jawa Timur	11.729	1.773	274	-	300
Banten	76	17	11	-	-
Bali	197	641	13	-	11
Nusa Tenggara Barat	217	39	4	-	1
Nusa Tenggara Timur	812	246	105	-	27
Kalimantan Barat	458	221	30	-	5
Kalimantan Tengah	21	56	64	-	3
Kalimantan Selatan	290	8	3	-	2
Kalimantan Timur	116	72	13	-	1
Kalimantan Utara	35	37	5	-	2
Sulawesi Utara	8	7	4	-	-
Sulawesi Tengah	15	6	-	-	-
Sulawesi Selatan	475	88	1	-	11
Sulawesi Tenggara	121	51	1	-	3
Gorontalo	1	2	-	-	-
Sulawesi Barat	1	-	-	-	-
Maluku	416	225	3	-	11
Maluku Utara	1	11	1	-	-
Papua Barat	42	30	1	-	-
Papua Barat Daya	4	3	-	-	1
Papua	8	26	2	-	-
Papua Selatan	30	14	3	-	-
Papua Tengah	1	6	1	-	-
Papua Pegunungan	1	5	141	-	-
Indonesia	31.846	8.678	1.268	-	685

Catatan/Note: Satu RTUP dapat memiliki lebih dari satu jenis pemanfaatan produksi / One Agricultural Households can have more than one type of production utilization



Tabel
Table

5.15.9

Jumlah Rumah Tangga Usaha Tanaman Jahe Putih Kecil Menurut Provinsi dan Pemanfaatan Produksi (rumah tangga), 2023
Number of Small White Ginger Households by Province and Production Utilization (households), 2023

Provinsi Province	Pemanfaatan Produksi Production Utilization				
	Seluruhnya dijual Sold Entirely	Sebagian besar dijual Mainly for Sale	Sebagian besar di konsumsi sendiri Mainly for Own Consumption	Seluruhnya dikonsumsi sendiri Consumed Entirely	Belum dijual Not Yet Being Sold
(1)	(2)	(3)	(4)	(5)	(6)
Aceh	150	93	158	-	10
Sumatera Utara	331	90	74	-	8
Sumatera Barat	231	107	17	-	4
Riau	15	62	8	-	1
Jambi	67	17	12	-	1
Sumatera Selatan	65	67	29	-	9
Bengkulu	30	9	2	-	1
Lampung	261	143	27	-	10
Kepulauan Bangka Belitung	28	19	1	-	-
Kepulauan Riau	10	14	5	-	1
DKI Jakarta	7	2	-	-	-
Jawa Barat	3.043	485	242	-	54
Jawa Tengah	6.149	3.761	432	-	169
DI Yogyakarta	574	339	75	-	7
Jawa Timur	13.071	2.237	609	-	272
Banten	130	82	15	-	2
Bali	199	149	7	-	5
Nusa Tenggara Barat	324	36	3	-	2
Nusa Tenggara Timur	629	572	264	-	9
Kalimantan Barat	436	313	64	-	14
Kalimantan Tengah	21	55	44	-	2
Kalimantan Selatan	58	11	7	-	1
Kalimantan Timur	40	25	5	-	4
Kalimantan Utara	9	20	6	-	1
Sulawesi Utara	11	15	15	-	-
Sulawesi Tengah	10	13	4	-	-
Sulawesi Selatan	84	23	6	-	2
Sulawesi Tenggara	33	83	3	-	2
Gorontalo	2	3	1	-	-
Sulawesi Barat	3	3	7	-	-
Maluku	122	63	13	-	3
Maluku Utara	6	3	4	-	-
Papua Barat	35	36	4	-	-
Papua Barat Daya	4	7	1	-	-
Papua	5	26	1	-	-
Papua Selatan	48	31	33	-	3
Papua Tengah	6	2	-	-	1
Papua Pegunungan	10	115	82	-	-
Indonesia	26.257	9.131	2.280	-	598

Catatan/Note: Satu RTUP dapat memiliki lebih dari satu jenis pemanfaatan produksi / One Agricultural Households can have more than one type of production utilization

Tabel
Table

5.15.10

Jumlah Rumah Tangga Usaha Tanaman Jahe Merah Menurut Provinsi dan Pemanfaatan Produksi (rumah tangga), 2023
Number of Red Ginger Households by Province and Production Utilization (households), 2023

Provinsi <i>Province</i>	Pemanfaatan Produksi <i>Production Utilization</i>				
	Seluruhnya dijual <i>Sold Entirely</i>	Sebagian besar dijual <i>Mainly for Sale</i>	Sebagian besar di konsumsi sendiri <i>Mainly for Own Consumption</i>	Seluruhnya dikonsumsi sendiri <i>Consumed Entirely</i>	Belum dijual <i>Not Yet Being Sold</i>
(1)	(2)	(3)	(4)	(5)	(6)
Aceh	87	21	3	-	1
Sumatera Utara	407	94	40	-	10
Sumatera Barat	140	49	11	-	5
Riau	68	76	18	-	3
Jambi	100	167	31	-	4
Sumatera Selatan	125	141	57	-	11
Bengkulu	97	63	19	-	2
Lampung	118	52	9	-	4
Kepulauan Bangka Belitung	27	69	7	-	-
Kepulauan Riau	14	15	5	-	1
DKI Jakarta	8	5	-	-	-
Jawa Barat	1.235	318	159	-	30
Jawa Tengah	1.148	460	123	-	41
DI Yogyakarta	62	40	11	-	1
Jawa Timur	1.155	244	200	-	52
Banten	189	131	54	-	4
Bali	28	22	1	-	1
Nusa Tenggara Barat	43	5	2	-	3
Nusa Tenggara Timur	152	106	58	-	2
Kalimantan Barat	164	200	54	-	4
Kalimantan Tengah	92	335	112	-	7
Kalimantan Selatan	573	70	15	-	6
Kalimantan Timur	59	44	26	-	2
Kalimantan Utara	20	27	17	-	1
Sulawesi Utara	399	244	44	-	3
Sulawesi Tengah	95	159	11	-	2
Sulawesi Selatan	97	47	9	-	2
Sulawesi Tenggara	30	19	1	-	-
Gorontalo	23	34	-	-	1
Sulawesi Barat	173	10	6	-	1
Maluku	33	32	4	-	-
Maluku Utara	34	73	17	-	2
Papua Barat	59	148	-	-	-
Papua Barat Daya	15	27	-	-	-
Papua	19	42	1	-	-
Papua Selatan	84	80	76	-	11
Papua Tengah	25	22	2	-	-
Papua Pegunungan	9	64	556	-	-
Indonesia	7.206	3.755	1.759	-	217

Catatan/Note: Satu RTUP dapat memiliki lebih dari satu jenis pemanfaatan produksi / One Agricultural Households can have more than one type of production utilization



Tabel
Table

5.15.11

Jumlah Rumah Tangga Usaha Tanaman Kencur Menurut Provinsi dan Pemanfaatan Produksi (rumah tangga), 2023
Number of East Indian Galangal Households by Province and Production Utilization (households), 2023

Provinsi Province	Pemanfaatan Produksi Production Utilization				
	Seluruhnya dijual Sold Entirely	Sebagian besar dijual Mainly for Sale	Sebagian besar di konsumsi sendiri Mainly for Own Consumption	Seluruhnya dikonsumsi sendiri Consumed Entirely	Belum dijual Not Yet Being Sold
(1)	(2)	(3)	(4)	(5)	(6)
Aceh	65	9	-	-	-
Sumatera Utara	320	58	23	-	18
Sumatera Barat	31	10	3	-	1
Riau	84	45	18	-	1
Jambi	286	55	18	-	3
Sumatera Selatan	239	152	28	-	7
Bengkulu	59	16	6	-	-
Lampung	459	136	36	-	21
Kepulauan Bangka Belitung	146	193	20	-	6
Kepulauan Riau	16	9	4	-	2
DKI Jakarta	5	2	2	-	-
Jawa Barat	3.061	690	248	-	472
Jawa Tengah	4.560	1.540	313	-	192
DI Yogyakarta	455	195	27	-	10
Jawa Timur	2.525	916	252	-	97
Banten	306	248	45	-	1
Bali	77	286	2	-	3
Nusa Tenggara Barat	73	22	-	-	4
Nusa Tenggara Timur	187	69	16	-	-
Kalimantan Barat	74	36	13	-	1
Kalimantan Tengah	28	135	26	-	3
Kalimantan Selatan	786	49	11	-	21
Kalimantan Timur	20	11	2	-	-
Kalimantan Utara	13	15	-	-	1
Sulawesi Utara	2	2	-	-	-
Sulawesi Tengah	41	5	-	-	2
Sulawesi Selatan	38	3	2	-	1
Sulawesi Tenggara	13	14	1	-	-
Gorontalo	1	2	-	-	-
Sulawesi Barat	66	3	-	-	1
Maluku	142	87	1	-	1
Maluku Utara	6	3	2	-	-
Papua Barat	4	14	-	-	1
Papua Barat Daya	2	4	-	-	-
Papua	6	3	-	-	-
Papua Selatan	30	11	5	-	-
Papua Tengah	1	1	-	-	-
Papua Pegunungan	-	-	-	-	-
Indonesia	14.227	5.049	1.124	-	870

Catatan/Note: Satu RTUP dapat memiliki lebih dari satu jenis pemanfaatan produksi / One Agricultural Households can have more than one type of production utilization

Tabel
Table

5.15.12

Jumlah Rumah Tangga Usaha Tanaman Anggrek Menurut Provinsi dan
Pemanfaatan Produksi (rumah tangga), 2023
*Number of Orchid Households by Province and Production Utilization
(households), 2023*

Provinsi <i>Province</i>	Pemanfaatan Produksi <i>Production Utilization</i>				
	Seluruhnya dijual <i>Sold Entirely</i>	Sebagian besar dijual <i>Mainly for Sale</i>	Sebagian besar di konsumsi sendiri <i>Mainly for Own Consumption</i>	Seluruhnya dikonsumsi sendiri <i>Consumed Entirely</i>	Belum dijual <i>Not Yet Being Sold</i>
(1)	(2)	(3)	(4)	(5)	(6)
Aceh	29	10	3	-	2
Sumatera Utara	100	11	6	-	1
Sumatera Barat	39	3	1	-	5
Riau	15	-	1	-	-
Jambi	6	1	-	-	1
Sumatera Selatan	20	-	-	-	1
Bengkulu	11	-	-	-	2
Lampung	46	4	2	-	4
Kepulauan Bangka Belitung	8	-	-	-	1
Kepulauan Riau	32	2	1	-	2
DKI Jakarta	23	1	-	-	-
Jawa Barat	395	35	15	-	15
Jawa Tengah	702	69	30	-	23
DI Yogyakarta	241	38	9	-	11
Jawa Timur	1.190	66	73	-	75
Banten	30	1	-	-	7
Bali	41	6	-	-	-
Nusa Tenggara Barat	29	3	2	-	-
Nusa Tenggara Timur	15	2	-	-	-
Kalimantan Barat	14	1	-	-	2
Kalimantan Tengah	67	4	1	-	1
Kalimantan Selatan	50	4	2	-	6
Kalimantan Timur	39	5	3	-	3
Kalimantan Utara	7	-	-	-	-
Sulawesi Utara	23	3	2	-	2
Sulawesi Tengah	10	1	-	-	1
Sulawesi Selatan	43	2	1	-	1
Sulawesi Tenggara	22	4	-	-	1
Gorontalo	5	-	-	-	1
Sulawesi Barat	8	-	-	-	-
Maluku	8	1	-	-	-
Maluku Utara	3	-	-	-	1
Papua Barat	6	1	1	-	-
Papua Barat Daya	2	-	-	-	-
Papua	15	4	-	-	-
Papua Selatan	5	-	-	-	-
Papua Tengah	8	1	-	-	-
Papua Pegunungan	-	-	1	-	-
Indonesia	3.307	283	154	-	169

Catatan/Note: Satu RTUP dapat memiliki lebih dari satu jenis pemanfaatan produksi / *One Agricultural Households can have more than one type of production utilization*



Tabel
Table

5.15.13

Jumlah Rumah Tangga Usaha Tanaman Mawar Menurut Provinsi dan Pemanfaatan Produksi (rumah tangga), 2023
Number of Rose Households by Province and Production Utilization (households), 2023

Provinsi Province	Pemanfaatan Produksi Production Utilization				
	Seluruhnya dijual Sold Entirely	Sebagian besar dijual Mainly for Sale	Sebagian besar di konsumsi sendiri Mainly for Own Consumption	Seluruhnya dikonsumsi sendiri Consumed Entirely	Belum dijual Not Yet Being Sold
(1)	(2)	(3)	(4)	(5)	(6)
Aceh	27	4	1	-	2
Sumatera Utara	162	10	-	-	-
Sumatera Barat	55	3	2	-	2
Riau	24	-	-	-	2
Jambi	24	-	-	-	1
Sumatera Selatan	33	1	1	-	-
Bengkulu	19	-	1	-	3
Lampung	25	1	-	-	1
Kepulauan Bangka Belitung	6	-	-	-	-
Kepulauan Riau	37	3	-	-	1
DKI Jakarta	13	-	-	-	-
Jawa Barat	1.048	12	6	-	12
Jawa Tengah	5.561	337	27	-	50
DI Yogyakarta	29	1	1	-	3
Jawa Timur	3.627	90	56	-	54
Banten	20	-	1	-	-
Bali	14	1	-	-	-
Nusa Tenggara Barat	23	1	-	-	2
Nusa Tenggara Timur	32	5	-	-	1
Kalimantan Barat	13	1	1	-	-
Kalimantan Tengah	63	-	1	-	-
Kalimantan Selatan	163	11	1	-	4
Kalimantan Timur	51	7	-	-	-
Kalimantan Utara	-	-	-	-	-
Sulawesi Utara	8	1	-	-	-
Sulawesi Tengah	4	-	-	-	-
Sulawesi Selatan	32	3	1	-	-
Sulawesi Tenggara	4	2	-	-	-
Gorontalo	3	-	-	-	-
Sulawesi Barat	-	-	-	-	-
Maluku	-	-	-	-	-
Maluku Utara	1	-	-	-	1
Papua Barat	2	1	-	-	-
Papua Barat Daya	1	-	-	-	-
Papua	4	-	-	-	-
Papua Selatan	1	-	-	-	-
Papua Tengah	2	-	-	-	-
Papua Pegunungan	-	-	-	-	-
Indonesia	11.131	495	100	-	139

Catatan/Note: Satu RTUP dapat memiliki lebih dari satu jenis pemanfaatan produksi / One Agricultural Households can have more than one type of production utilization

Tabel
Table

5.15.14

Jumlah Rumah Tangga Usaha Tanaman Krisan Menurut Provinsi dan Pemanfaatan Produksi (rumah tangga), 2023
Number of Chrysanthemum Households by Province and Production Utilization (households), 2023

Provinsi <i>Province</i>	Pemanfaatan Produksi <i>Production Utilization</i>				
	Seluruhnya dijual <i>Sold Entirely</i>	Sebagian besar dijual <i>Mainly for Sale</i>	Sebagian besar di konsumsi sendiri <i>Mainly for Own Consumption</i>	Seluruhnya dikonsumsi sendiri <i>Consumed Entirely</i>	Belum dijual <i>Not Yet Being Sold</i>
(1)	(2)	(3)	(4)	(5)	(6)
Aceh	-	-	-	-	-
Sumatera Utara	600	115	-	-	6
Sumatera Barat	8	-	-	-	1
Riau	1	-	-	-	-
Jambi	-	-	-	-	-
Sumatera Selatan	2	-	-	-	-
Bengkulu	2	-	-	-	-
Lampung	2	3	-	-	-
Kepulauan Bangka Belitung	1	-	-	-	-
Kepulauan Riau	1	-	-	-	-
DKI Jakarta	1	-	-	-	-
Jawa Barat	1.683	13	8	-	18
Jawa Tengah	632	45	-	-	2
DI Yogyakarta	7	1	-	-	-
Jawa Timur	1.372	20	2	-	20
Banten	1	-	-	-	-
Bali	7	1	-	-	-
Nusa Tenggara Barat	5	-	-	-	-
Nusa Tenggara Timur	2	-	-	-	-
Kalimantan Barat	3	-	-	-	-
Kalimantan Tengah	1	-	-	-	-
Kalimantan Selatan	3	2	-	-	-
Kalimantan Timur	1	1	-	-	-
Kalimantan Utara	1	-	-	-	-
Sulawesi Utara	66	8	-	-	-
Sulawesi Tengah	2	1	-	-	-
Sulawesi Selatan	14	1	-	-	1
Sulawesi Tenggara	-	1	-	-	-
Gorontalo	1	-	-	-	-
Sulawesi Barat	-	-	-	-	-
Maluku	-	1	-	-	-
Maluku Utara	-	-	-	-	-
Papua Barat	1	-	-	-	-
Papua Barat Daya	-	-	-	-	-
Papua	1	-	-	-	-
Papua Selatan	1	-	-	-	-
Papua Tengah	-	-	-	-	-
Papua Pegunungan	-	-	-	-	-
Indonesia	4.422	213	10	-	48

Catatan/Note: Satu RTUP dapat memiliki lebih dari satu jenis pemanfaatan produksi / One Agricultural Households can have more than one type of production utilization



Tabel
Table

5.16.1

Jumlah Usaha Pertanian Perorangan Tanaman Bawang Merah Menurut Provinsi dan Pemanfaatan Produksi (unit), 2023
Number of Shallot Individual Agricultural Holdings by Province and Production Utilization (units), 2023

Provinsi Province	Pemanfaatan Produksi Production Utilization				
	Seluruhnya dijual Sold Entirely	Sebagian besar dijual Mainly for Sale	Sebagian besar di konsumsi sendiri Mainly for Own Consumption	Seluruhnya dikonsumsi sendiri Consumed Entirely	Belum dijual Not Yet Being Sold
(1)	(2)	(3)	(4)	(5)	(6)
Aceh	3.307	1.874	107	-	73
Sumatera Utara	6.427	2.532	154	-	129
Sumatera Barat	7.976	22.823	197	-	203
Riau	22	23	9	-	-
Jambi	1.598	1.455	23	-	16
Sumatera Selatan	93	148	1	-	6
Bengkulu	40	161	8	-	3
Lampung	136	72	6	-	7
Kepulauan Bangka Belitung	10	27	2	-	1
Kepulauan Riau	3	8	-	-	-
DKI Jakarta	15	3	-	-	-
Jawa Barat	20.328	5.206	903	-	277
Jawa Tengah	54.232	23.820	6.927	-	3.282
DI Yogyakarta	5.116	1.164	351	-	88
Jawa Timur	48.730	13.024	2.531	-	1.740
Banten	172	111	7	-	3
Bali	997	2.735	32	-	15
Nusa Tenggara Barat	10.754	10.643	1.436	-	268
Nusa Tenggara Timur	2.136	5.139	723	-	103
Kalimantan Barat	8	8	-	-	-
Kalimantan Tengah	8	7	2	-	-
Kalimantan Selatan	16	9	4	-	-
Kalimantan Timur	18	17	-	-	-
Kalimantan Utara	3	10	1	-	-
Sulawesi Utara	382	168	8	-	8
Sulawesi Tengah	621	362	22	-	14
Sulawesi Selatan	4.141	6.422	64	-	85
Sulawesi Tenggara	102	588	159	-	20
Gorontalo	28	35	5	-	-
Sulawesi Barat	208	465	45	-	10
Maluku	71	461	139	-	15
Maluku Utara	16	103	10	-	3
Papua Barat	254	708	6	-	9
Papua Barat Daya	6	151	32	-	-
Papua	26	165	3	-	1
Papua Selatan	6	9	-	-	-
Papua Tengah	65	91	125	-	2
Papua Pegunungan	361	1.387	5.551	-	14
Indonesia	168.432	102.134	19.593	-	6.395

Catatan/Note: Satu UTP dapat memiliki lebih dari satu jenis pemanfaatan produksi / One Individual Agricultural Holdings can have more than one type of production utilization

Tabel
Table

5.16.2

Jumlah Usaha Pertanian Perorangan Tanaman Bawang Putih Menurut
Provinsi dan Pemanfaatan Produksi (unit), 2023
Number of Garlic Individual Agricultural Holdings by Province and Production
Utilization (units), 2023

Provinsi Province	Pemanfaatan Produksi Production Utilization				
	Seluruhnya dijual Sold Entirely	Sebagian besar dijual Mainly for Sale	Sebagian besar di konsumsi sendiri Mainly for Own Consumption	Seluruhnya dikonsumsi sendiri Consumed Entirely	Belum dijual Not Yet Being Sold
(1)	(2)	(3)	(4)	(5)	(6)
Aceh	5	2	1	-	-
Sumatera Utara	16	9	1	-	-
Sumatera Barat	55	71	3	-	2
Riau	-	-	1	-	-
Jambi	7	20	1	-	-
Sumatera Selatan	-	2	1	-	1
Bengkulu	-	2	-	-	-
Lampung	1	-	-	-	-
Kepulauan Bangka Belitung	-	-	-	-	-
Kepulauan Riau	-	-	-	-	-
DKI Jakarta	1	-	-	-	-
Jawa Barat	91	17	7	-	2
Jawa Tengah	1.288	1.470	108	-	98
DI Yogyakarta	-	-	-	-	-
Jawa Timur	85	29	9	-	1
Banten	-	-	-	-	-
Bali	6	29	40	-	-
Nusa Tenggara Barat	801	211	44	-	4
Nusa Tenggara Timur	195	1.268	307	-	21
Kalimantan Barat	-	1	2	-	-
Kalimantan Tengah	-	-	-	-	-
Kalimantan Selatan	-	-	-	-	-
Kalimantan Timur	2	-	-	-	-
Kalimantan Utara	-	1	-	-	-
Sulawesi Utara	3	-	-	-	-
Sulawesi Tengah	9	3	-	-	-
Sulawesi Selatan	-	-	-	-	-
Sulawesi Tenggara	-	4	-	-	1
Gorontalo	-	-	-	-	-
Sulawesi Barat	-	-	-	-	-
Maluku	1	-	1	-	2
Maluku Utara	-	-	-	-	-
Papua Barat	2	9	-	-	1
Papua Barat Daya	-	3	-	-	-
Papua	-	1	1	-	-
Papua Selatan	-	-	-	-	-
Papua Tengah	29	49	1	-	-
Papua Pegunungan	18	405	603	-	3
Indonesia	2.615	3.606	1.131	-	136

Catatan/Note: Satu UTP dapat memiliki lebih dari satu jenis pemanfaatan produksi / One Individual Agricultural Holdings can have more than one type of production utilization



Tabel
Table

5.16.3

Jumlah Usaha Pertanian Perorangan Tanaman Cabai Rawit Menurut Provinsi dan Pemanfaatan Produksi (unit), 2023
Number of Cayenne Pepper Individual Agricultural Holdings by Province and Production Utilization (units), 2023

Provinsi Province	Pemanfaatan Produksi Production Utilization				
	Seluruhnya dijual Sold Entirely	Sebagian besar dijual Mainly for Sale	Sebagian besar di konsumsi sendiri Mainly for Own Consumption	Seluruhnya dikonsumsi sendiri Consumed Entirely	Belum dijual Not Yet Being Sold
(1)	(2)	(3)	(4)	(5)	(6)
Aceh	16.538	15.362	911	-	297
Sumatera Utara	25.881	22.567	2.086	-	530
Sumatera Barat	18.208	11.381	1.623	-	356
Riau	1.790	3.684	875	-	90
Jambi	3.755	3.368	704	-	86
Sumatera Selatan	3.482	7.717	1.414	-	148
Bengkulu	3.926	10.026	485	-	118
Lampung	7.172	8.354	871	-	168
Kepulauan Bangka Belitung	1.359	2.965	314	-	53
Kepulauan Riau	1.044	2.525	234	-	46
DKI Jakarta	54	53	12	-	-
Jawa Barat	58.558	17.390	5.231	-	870
Jawa Tengah	110.205	60.027	7.579	-	1.950
DI Yogyakarta	12.294	6.347	1.151	-	417
Jawa Timur	164.181	92.253	9.509	-	2.479
Banten	1.961	3.464	1.156	-	63
Bali	4.340	6.263	315	-	140
Nusa Tenggara Barat	12.501	10.882	1.017	-	205
Nusa Tenggara Timur	3.202	6.943	2.309	-	83
Kalimantan Barat	5.155	7.329	1.903	-	113
Kalimantan Tengah	2.162	6.668	1.972	-	89
Kalimantan Selatan	9.435	7.022	593	-	203
Kalimantan Timur	2.483	3.484	444	-	126
Kalimantan Utara	767	1.965	560	-	52
Sulawesi Utara	5.100	9.581	1.457	-	277
Sulawesi Tengah	6.596	15.939	1.237	-	274
Sulawesi Selatan	11.810	11.999	960	-	218
Sulawesi Tenggara	2.141	4.563	267	-	108
Gorontalo	2.942	7.233	164	-	250
Sulawesi Barat	910	1.315	172	-	13
Maluku	1.467	4.963	1.316	-	78
Maluku Utara	1.416	3.771	818	-	78
Papua Barat	975	5.863	746	-	53
Papua Barat Daya	742	3.545	324	-	43
Papua	1.471	5.592	581	-	50
Papua Selatan	798	2.254	698	-	43
Papua Tengah	644	1.552	441	-	25
Papua Pegunungan	194	1.739	6.668	-	15
Indonesia	507.659	397.948	59.117	-	10.207

Catatan/Note: Satu UTP dapat memiliki lebih dari satu jenis pemanfaatan produksi / One Individual Agricultural Holdings can have more than one type of production utilization

Tabel
Table

5.16.4

Jumlah Usaha Pertanian Perorangan Tanaman Cabai Hijau Menurut Provinsi dan Pemanfaatan Produksi (unit), 2023
Number of Green Chili Individual Agricultural Holdings by Province and Production Utilization (units), 2023

Provinsi Province	Pemanfaatan Produksi Production Utilization				
	Seluruhnya dijual Sold Entirely	Sebagian besar dijual Mainly for Sale	Sebagian besar di konsumsi sendiri Mainly for Own Consumption	Seluruhnya dikonsumsi sendiri Consumed Entirely	Belum dijual Not Yet Being Sold
(1)	(2)	(3)	(4)	(5)	(6)
Aceh	1.102	1.090	60	-	38
Sumatera Utara	4.021	2.484	97	-	96
Sumatera Barat	875	1.519	50	-	37
Riau	136	136	40	-	4
Jambi	65	83	32	-	2
Sumatera Selatan	456	703	104	-	20
Bengkulu	561	1.160	5	-	10
Lampung	621	658	72	-	20
Kepulauan Bangka Belitung	80	103	4	-	2
Kepulauan Riau	248	376	14	-	5
DKI Jakarta	2	1	-	-	-
Jawa Barat	12.717	2.250	643	-	126
Jawa Tengah	10.526	6.639	496	-	160
DI Yogyakarta	1.029	619	87	-	20
Jawa Timur	12.031	3.363	362	-	114
Banten	230	326	113	-	3
Bali	119	244	52	-	8
Nusa Tenggara Barat	2.335	981	82	-	19
Nusa Tenggara Timur	233	476	449	-	4
Kalimantan Barat	383	470	116	-	8
Kalimantan Tengah	106	174	23	-	4
Kalimantan Selatan	503	723	27	-	9
Kalimantan Timur	140	117	18	-	3
Kalimantan Utara	138	65	20	-	2
Sulawesi Utara	19	30	6	-	1
Sulawesi Tengah	370	269	72	-	11
Sulawesi Selatan	397	297	65	-	4
Sulawesi Tenggara	60	67	5	-	3
Gorontalo	9	9	-	-	-
Sulawesi Barat	37	59	2	-	3
Maluku	28	98	22	-	1
Maluku Utara	36	93	27	-	3
Papua Barat	7	93	7	-	1
Papua Barat Daya	2	14	1	-	-
Papua	45	128	16	-	-
Papua Selatan	10	18	1	-	1
Papua Tengah	29	12	2	-	-
Papua Pegunungan	-	-	2	-	-
Indonesia	49.706	25.947	3.194	-	742

Catatan/Note: Satu UTP dapat memiliki lebih dari satu jenis pemanfaatan produksi / One Individual Agricultural Holdings can have more than one type of production utilization



Tabel
Table

5.16.5

Jumlah Usaha Pertanian Perorangan Tanaman Cabai Merah Besar Menurut Provinsi dan Pemanfaatan Produksi (unit), 2023
Number of Big Red Chili Individual Agricultural Holdings by Province and Production Utilization (units), 2023

Provinsi Province	Pemanfaatan Produksi Production Utilization				
	Seluruhnya dijual Sold Entirely	Sebagian besar dijual Mainly for Sale	Sebagian besar di konsumsi sendiri Mainly for Own Consumption	Seluruhnya dikonsumsi sendiri Consumed Entirely	Belum dijual Not Yet Being Sold
(1)	(2)	(3)	(4)	(5)	(6)
Aceh	2.737	2.411	206	-	72
Sumatera Utara	7.083	5.846	484	-	113
Sumatera Barat	849	1.522	149	-	33
Riau	428	530	49	-	18
Jambi	728	841	44	-	16
Sumatera Selatan	2.079	2.535	216	-	59
Bengkulu	1.172	1.711	73	-	38
Lampung	1.816	1.512	74	-	35
Kepulauan Bangka Belitung	190	256	2	-	4
Kepulauan Riau	78	117	7	-	4
DKI Jakarta	9	7	1	-	-
Jawa Barat	6.456	1.545	186	-	93
Jawa Tengah	13.611	3.873	312	-	194
DI Yogyakarta	934	187	36	-	14
Jawa Timur	14.392	2.456	254	-	147
Banten	187	300	65	-	7
Bali	1.202	331	10	-	12
Nusa Tenggara Barat	3.785	583	55	-	29
Nusa Tenggara Timur	207	378	97	-	8
Kalimantan Barat	342	268	25	-	6
Kalimantan Tengah	44	78	22	-	-
Kalimantan Selatan	539	560	22	-	15
Kalimantan Timur	95	89	6	-	5
Kalimantan Utara	115	37	2	-	-
Sulawesi Utara	69	34	5	-	-
Sulawesi Tengah	288	550	24	-	5
Sulawesi Selatan	3.398	1.381	63	-	64
Sulawesi Tenggara	190	282	11	-	5
Gorontalo	29	20	2	-	1
Sulawesi Barat	92	179	16	-	4
Maluku	263	486	75	-	26
Maluku Utara	93	331	46	-	7
Papua Barat	27	130	3	-	2
Papua Barat Daya	11	18	2	-	-
Papua	33	251	69	-	-
Papua Selatan	34	128	32	-	5
Papua Tengah	19	61	13	-	1
Papua Pegunungan	5	5	227	-	-
Indonesia	63.629	31.829	2.985	-	1.042

Catatan/Note: Satu UTP dapat memiliki lebih dari satu jenis pemanfaatan produksi / One Individual Agricultural Holdings can have more than one type of production utilization

Tabel
Table 5.16.6

**Jumlah Usaha Pertanian Perorangan Tanaman Cabai Merah Keriting
Menurut Provinsi dan Pemanfaatan Produksi (unit), 2023**
**Number of Curly Red Chili Individual Agricultural Holdings by Province and
Production Utilization (units), 2023**

Provinsi <i>Province</i>	Pemanfaatan Produksi <i>Production Utilization</i>				
	Seluruhnya dijual <i>Sold Entirely</i>	Sebagian besar dijual <i>Mainly for Sale</i>	Sebagian besar di konsumsi sendiri <i>Mainly for Own Consumption</i>	Seluruhnya dikonsumsi sendiri <i>Consumed Entirely</i>	Belum dijual <i>Not Yet Being Sold</i>
(1)	(2)	(3)	(4)	(5)	(6)
Aceh	6.162	3.380	162	-	91
Sumatera Utara	20.462	13.710	491	-	354
Sumatera Barat	11.507	20.822	839	-	257
Riau	419	513	55	-	14
Jambi	4.263	5.744	133	-	90
Sumatera Selatan	4.257	7.160	356	-	174
Bengkulu	1.242	3.894	142	-	31
Lampung	1.952	1.771	68	-	45
Kepulauan Bangka Belitung	189	410	15	-	3
Kepulauan Riau	128	190	10	-	3
DKI Jakarta	24	17	2	-	2
Jawa Barat	46.539	6.636	641	-	472
Jawa Tengah	52.987	28.113	898	-	787
DI Yogyakarta	3.644	1.576	126	-	82
Jawa Timur	11.482	2.899	249	-	141
Banten	714	747	156	-	13
Bali	239	254	25	-	15
Nusa Tenggara Barat	1.457	557	49	-	15
Nusa Tenggara Timur	484	695	138	-	9
Kalimantan Barat	302	108	9	-	4
Kalimantan Tengah	67	80	9	-	-
Kalimantan Selatan	866	573	7	-	13
Kalimantan Timur	406	298	7	-	5
Kalimantan Utara	59	69	6	-	2
Sulawesi Utara	617	258	14	-	13
Sulawesi Tengah	455	471	12	-	11
Sulawesi Selatan	1.296	1.395	45	-	20
Sulawesi Tenggara	219	369	13	-	11
Gorontalo	94	129	6	-	3
Sulawesi Barat	200	297	10	-	8
Maluku	286	576	38	-	5
Maluku Utara	263	483	77	-	13
Papua Barat	91	366	37	-	3
Papua Barat Daya	58	123	16	-	3
Papua	143	610	461	-	9
Papua Selatan	68	64	22	-	1
Papua Tengah	43	92	4	-	2
Papua Pegunungan	9	134	154	-	-
Indonesia	173.693	105.583	5.502	-	2.724

Catatan/Note: Satu UTP dapat memiliki lebih dari satu jenis pemanfaatan produksi / *One Individual Agricultural Holdings can have more than one type of production utilization*



Tabel
Table

5.16.7

Jumlah Usaha Pertanian Perorangan Tanaman Kunyit Menurut Provinsi dan Pemanfaatan Produksi (unit), 2023
Number of Turmeric Individual Agricultural Holdings by Province and Production Utilization (units), 2023

Provinsi Province	Pemanfaatan Produksi Production Utilization				
	Seluruhnya dijual Sold Entirely	Sebagian besar dijual Mainly for Sale	Sebagian besar di konsumsi sendiri Mainly for Own Consumption	Seluruhnya dikonsumsi sendiri Consumed Entirely	Belum dijual Not Yet Being Sold
(1)	(2)	(3)	(4)	(5)	(6)
Aceh	267	242	216	-	17
Sumatera Utara	1.598	393	118	-	23
Sumatera Barat	713	474	176	-	18
Riau	189	381	92	-	13
Jambi	680	356	67	-	11
Sumatera Selatan	670	476	154	-	24
Bengkulu	46	58	31	-	2
Lampung	349	201	64	-	4
Kepulauan Bangka Belitung	168	420	83	-	6
Kepulauan Riau	55	86	26	-	3
DKI Jakarta	10	6	2	-	-
Jawa Barat	4.675	821	541	-	71
Jawa Tengah	5.762	15.084	794	-	246
DI Yogyakarta	901	361	64	-	17
Jawa Timur	31.130	3.413	934	-	601
Banten	355	317	82	-	3
Bali	725	117	9	-	11
Nusa Tenggara Barat	641	148	24	-	11
Nusa Tenggara Timur	1.424	1.174	657	-	56
Kalimantan Barat	141	194	182	-	5
Kalimantan Tengah	78	365	211	-	10
Kalimantan Selatan	1.580	74	27	-	18
Kalimantan Timur	57	37	36	-	6
Kalimantan Utara	29	27	11	-	2
Sulawesi Utara	146	154	63	-	6
Sulawesi Tengah	61	80	28	-	3
Sulawesi Selatan	1.021	275	64	-	29
Sulawesi Tenggara	111	145	8	-	5
Gorontalo	50	59	1	-	3
Sulawesi Barat	21	120	3	-	4
Maluku	587	344	26	-	6
Maluku Utara	31	52	19	-	2
Papua Barat	99	252	18	-	3
Papua Barat Daya	17	20	1	-	1
Papua	28	84	8	-	1
Papua Selatan	83	92	105	-	8
Papua Tengah	32	27	1	-	3
Papua Pegunungan	8	15	240	-	-
Indonesia	54.538	26.944	5.186	-	1.252

Catatan/Note: Satu UTP dapat memiliki lebih dari satu jenis pemanfaatan produksi / One Individual Agricultural Holdings can have more than one type of production utilization

Tabel
Table 5.16.8

Jumlah Usaha Pertanian Perorangan Tanaman Jahe Putih Besar Menurut Provinsi dan Pemanfaatan Produksi (unit), 2023
Number of Big White Ginger Individual Agricultural Holdings by Province and Production Utilization (units), 2023

Provinsi <i>Province</i>	Pemanfaatan Produksi <i>Production Utilization</i>				
	Seluruhnya dijual <i>Sold Entirely</i>	Sebagian besar dijual <i>Mainly for Sale</i>	Sebagian besar di konsumsi sendiri <i>Mainly for Own Consumption</i>	Seluruhnya dikonsumsi sendiri <i>Consumed Entirely</i>	Belum dijual <i>Not Yet Being Sold</i>
(1)	(2)	(3)	(4)	(5)	(6)
Aceh	252	76	16	-	-
Sumatera Utara	3.065	473	55	-	56
Sumatera Barat	455	112	23	-	6
Riau	25	76	6	-	3
Jambi	118	47	7	-	8
Sumatera Selatan	243	91	13	-	3
Bengkulu	236	44	1	-	7
Lampung	408	99	11	-	6
Kepulauan Bangka Belitung	15	48	13	-	-
Kepulauan Riau	10	21	5	-	-
DKI Jakarta	2	2	-	-	-
Jawa Barat	8.065	930	222	-	98
Jawa Tengah	3.714	3.007	199	-	113
DI Yogyakarta	221	91	18	-	7
Jawa Timur	11.903	1.778	274	-	300
Banten	76	17	11	-	-
Bali	197	642	13	-	11
Nusa Tenggara Barat	218	39	4	-	1
Nusa Tenggara Timur	820	248	105	-	27
Kalimantan Barat	468	225	30	-	5
Kalimantan Tengah	21	56	64	-	3
Kalimantan Selatan	297	8	3	-	2
Kalimantan Timur	116	73	13	-	1
Kalimantan Utara	35	37	5	-	2
Sulawesi Utara	8	7	4	-	-
Sulawesi Tengah	15	6	-	-	-
Sulawesi Selatan	483	89	1	-	11
Sulawesi Tenggara	123	52	1	-	3
Gorontalo	1	2	-	-	-
Sulawesi Barat	1	-	-	-	-
Maluku	417	228	3	-	11
Maluku Utara	1	11	1	-	-
Papua Barat	42	30	1	-	-
Papua Barat Daya	4	3	-	-	1
Papua	8	26	2	-	-
Papua Selatan	31	14	3	-	-
Papua Tengah	1	6	1	-	-
Papua Pegunungan	1	5	141	-	-
Indonesia	32.116	8.719	1.269	-	685

Catatan/Note: Satu UTP dapat memiliki lebih dari satu jenis pemanfaatan produksi / One Individual Agricultural Holdings can have more than one type of production utilization



Tabel
Table

5.16.9

Jumlah Usaha Pertanian Perorangan Tanaman Jahe Putih Kecil Menurut Provinsi dan Pemanfaatan Produksi (unit), 2023
Number of Small White Ginger Individual Agricultural Holdings by Province and Production Utilization (units), 2023

Provinsi Province	Pemanfaatan Produksi Production Utilization				
	Seluruhnya dijual Sold Entirely	Sebagian besar dijual Mainly for Sale	Sebagian besar di konsumsi sendiri Mainly for Own Consumption	Seluruhnya dikonsumsi sendiri Consumed Entirely	Belum dijual Not Yet Being Sold
(1)	(2)	(3)	(4)	(5)	(6)
Aceh	151	94	159	-	10
Sumatera Utara	331	90	74	-	8
Sumatera Barat	231	107	17	-	4
Riau	15	62	8	-	1
Jambi	67	17	12	-	1
Sumatera Selatan	65	67	29	-	9
Bengkulu	31	9	2	-	1
Lampung	261	143	27	-	10
Kepulauan Bangka Belitung	28	19	1	-	-
Kepulauan Riau	10	14	5	-	1
DKI Jakarta	7	2	-	-	-
Jawa Barat	3.044	486	242	-	54
Jawa Tengah	6.174	3.766	433	-	169
DI Yogyakarta	575	340	75	-	7
Jawa Timur	13.251	2.266	610	-	274
Banten	130	83	15	-	2
Bali	201	149	7	-	5
Nusa Tenggara Barat	326	36	3	-	2
Nusa Tenggara Timur	639	584	264	-	9
Kalimantan Barat	439	316	64	-	14
Kalimantan Tengah	22	55	44	-	2
Kalimantan Selatan	58	11	7	-	1
Kalimantan Timur	40	25	5	-	4
Kalimantan Utara	9	20	6	-	1
Sulawesi Utara	11	15	15	-	-
Sulawesi Tengah	10	13	4	-	-
Sulawesi Selatan	84	24	6	-	2
Sulawesi Tenggara	34	84	3	-	2
Gorontalo	2	3	1	-	-
Sulawesi Barat	3	3	7	-	-
Maluku	123	64	13	-	3
Maluku Utara	6	3	4	-	-
Papua Barat	36	36	4	-	-
Papua Barat Daya	4	7	1	-	-
Papua	5	26	1	-	-
Papua Selatan	49	31	33	-	3
Papua Tengah	6	2	-	-	1
Papua Pegunungan	10	115	82	-	-
Indonesia	26.488	9.187	2.283	-	600

Catatan/Note: Satu UTP dapat memiliki lebih dari satu jenis pemanfaatan produksi / One Individual Agricultural Holdings can have more than one type of production utilization

Tabel
Table

5.16.10

Jumlah Usaha Pertanian Perorangan Tanaman Jahe Merah Menurut Provinsi dan Pemanfaatan Produksi (unit), 2023
Number of Red Ginger Individual Agricultural Holdings by Province and Production Utilization (units), 2023

Provinsi Province	Pemanfaatan Produksi Production Utilization				
	Seluruhnya dijual Sold Entirely	Sebagian besar dijual Mainly for Sale	Sebagian besar di konsumsi sendiri Mainly for Own Consumption	Seluruhnya dikonsumsi sendiri Consumed Entirely	Belum dijual Not Yet Being Sold
(1)	(2)	(3)	(4)	(5)	(6)
Aceh	87	21	3	-	1
Sumatera Utara	408	94	40	-	10
Sumatera Barat	140	49	11	-	5
Riau	68	76	18	-	3
Jambi	100	168	31	-	4
Sumatera Selatan	125	141	57	-	11
Bengkulu	97	64	19	-	2
Lampung	118	52	9	-	4
Kepulauan Bangka Belitung	27	71	7	-	-
Kepulauan Riau	14	15	5	-	1
DKI Jakarta	8	5	-	-	-
Jawa Barat	1.237	318	159	-	30
Jawa Tengah	1.157	461	123	-	41
DI Yogyakarta	62	40	11	-	1
Jawa Timur	1.158	244	200	-	52
Banten	192	131	54	-	4
Bali	28	22	1	-	1
Nusa Tenggara Barat	43	5	2	-	3
Nusa Tenggara Timur	152	108	58	-	2
Kalimantan Barat	165	203	55	-	4
Kalimantan Tengah	93	335	113	-	7
Kalimantan Selatan	575	70	15	-	7
Kalimantan Timur	59	44	26	-	2
Kalimantan Utara	20	27	17	-	1
Sulawesi Utara	402	244	44	-	3
Sulawesi Tengah	97	160	11	-	2
Sulawesi Selatan	97	47	9	-	2
Sulawesi Tenggara	30	19	1	-	-
Gorontalo	24	34	-	-	1
Sulawesi Barat	173	10	6	-	1
Maluku	33	32	4	-	-
Maluku Utara	34	73	17	-	2
Papua Barat	59	158	-	-	-
Papua Barat Daya	15	27	-	-	-
Papua	19	42	1	-	-
Papua Selatan	84	80	76	-	11
Papua Tengah	25	22	2	-	-
Papua Pegunungan	9	64	556	-	-
Indonesia	7.234	3.776	1.761	-	218

Catatan/Note: Satu UTP dapat memiliki lebih dari satu jenis pemanfaatan produksi / One Individual Agricultural Holdings can have more than one type of production utilization



Tabel
Table

5.16.11

Jumlah Usaha Pertanian Perorangan Tanaman Kencur Menurut Provinsi dan Pemanfaatan Produksi (unit), 2023
Number of East Indian Galangal Individual Agricultural Holdings by Province and Production Utilization (units), 2023

Provinsi Province	Pemanfaatan Produksi Production Utilization				
	Seluruhnya dijual Sold Entirely	Sebagian besar dijual Mainly for Sale	Sebagian besar di konsumsi sendiri Mainly for Own Consumption	Seluruhnya dikonsumsi sendiri Consumed Entirely	Belum dijual Not Yet Being Sold
(1)	(2)	(3)	(4)	(5)	(6)
Aceh	65	9	-	-	-
Sumatera Utara	320	58	23	-	18
Sumatera Barat	31	10	3	-	1
Riau	84	45	18	-	1
Jambi	287	55	18	-	3
Sumatera Selatan	240	152	28	-	7
Bengkulu	59	16	6	-	-
Lampung	461	136	36	-	21
Kepulauan Bangka Belitung	146	196	20	-	6
Kepulauan Riau	16	9	4	-	2
DKI Jakarta	5	2	2	-	-
Jawa Barat	3.069	690	248	-	479
Jawa Tengah	4.576	1.541	313	-	192
DI Yogyakarta	457	195	27	-	10
Jawa Timur	2.533	916	252	-	97
Banten	310	252	45	-	1
Bali	77	286	2	-	3
Nusa Tenggara Barat	73	22	-	-	4
Nusa Tenggara Timur	187	69	16	-	-
Kalimantan Barat	74	36	13	-	1
Kalimantan Tengah	28	136	26	-	3
Kalimantan Selatan	791	49	11	-	22
Kalimantan Timur	20	11	2	-	-
Kalimantan Utara	13	15	-	-	1
Sulawesi Utara	2	2	-	-	-
Sulawesi Tengah	41	5	-	-	2
Sulawesi Selatan	38	3	2	-	1
Sulawesi Tenggara	13	14	1	-	-
Gorontalo	1	2	-	-	-
Sulawesi Barat	66	3	-	-	1
Maluku	146	88	1	-	1
Maluku Utara	6	3	2	-	-
Papua Barat	4	14	-	-	1
Papua Barat Daya	2	4	-	-	-
Papua	6	3	-	-	-
Papua Selatan	32	11	5	-	-
Papua Tengah	1	1	-	-	-
Papua Pegunungan	-	-	-	-	-
Indonesia	14.280	5.059	1.124	-	878

Catatan/Note: Satu UTP dapat memiliki lebih dari satu jenis pemanfaatan produksi / One Individual Agricultural Holdings can have more than one type of production utilization

Tabel
Table

5.16.12

Jumlah Usaha Pertanian Perorangan Tanaman Anggrek Menurut Provinsi dan Pemanfaatan Produksi (unit), 2023
Number of Orchid Individual Agricultural Holdings by Province and Production Utilization (units), 2023

Provinsi Province	Pemanfaatan Produksi Production Utilization				
	Seluruhnya dijual Sold Entirely	Sebagian besar dijual Mainly for Sale	Sebagian besar di konsumsi sendiri Mainly for Own Consumption	Seluruhnya dikonsumsi sendiri Consumed Entirely	Belum dijual Not Yet Being Sold
(1)	(2)	(3)	(4)	(5)	(6)
Aceh	29	10	3	-	2
Sumatera Utara	100	12	6	-	1
Sumatera Barat	39	3	1	-	5
Riau	15	-	1	-	-
Jambi	6	1	-	-	1
Sumatera Selatan	20	-	-	-	1
Bengkulu	11	-	-	-	2
Lampung	46	4	2	-	4
Kepulauan Bangka Belitung	9	-	-	-	1
Kepulauan Riau	32	2	1	-	2
DKI Jakarta	23	1	-	-	-
Jawa Barat	397	35	15	-	15
Jawa Tengah	702	69	30	-	23
DI Yogyakarta	241	38	9	-	11
Jawa Timur	1.193	66	73	-	75
Banten	30	1	-	-	7
Bali	41	6	-	-	-
Nusa Tenggara Barat	29	3	2	-	-
Nusa Tenggara Timur	15	2	-	-	-
Kalimantan Barat	14	1	-	-	2
Kalimantan Tengah	67	4	1	-	1
Kalimantan Selatan	50	4	2	-	6
Kalimantan Timur	39	5	3	-	3
Kalimantan Utara	7	-	-	-	-
Sulawesi Utara	23	3	2	-	2
Sulawesi Tengah	10	1	-	-	1
Sulawesi Selatan	43	2	1	-	1
Sulawesi Tenggara	22	4	-	-	1
Gorontalo	5	-	-	-	1
Sulawesi Barat	8	-	-	-	-
Maluku	8	1	-	-	-
Maluku Utara	3	-	-	-	1
Papua Barat	6	1	1	-	-
Papua Barat Daya	2	-	-	-	-
Papua	15	4	-	-	-
Papua Selatan	5	-	-	-	-
Papua Tengah	8	1	-	-	-
Papua Pegunungan	-	-	1	-	-
Indonesia	3.313	284	154	-	169

Catatan/Note: Satu UTP dapat memiliki lebih dari satu jenis pemanfaatan produksi / One Individual Agricultural Holdings can have more than one type of production utilization



Tabel
Table

5.16.13

Jumlah Usaha Pertanian Perorangan Tanaman Mawar Menurut Provinsi dan Pemanfaatan Produksi (unit), 2023
Number of Rose Individual Agricultural Holdings by Province and Production Utilization (units), 2023

Provinsi Province	Pemanfaatan Produksi Production Utilization				
	Seluruhnya dijual Sold Entirely	Sebagian besar dijual Mainly for Sale	Sebagian besar di konsumsi sendiri Mainly for Own Consumption	Seluruhnya dikonsumsi sendiri Consumed Entirely	Belum dijual Not Yet Being Sold
(1)	(2)	(3)	(4)	(5)	(6)
Aceh	27	4	1	-	2
Sumatera Utara	165	10	-	-	-
Sumatera Barat	55	3	2	-	2
Riau	24	-	-	-	2
Jambi	24	-	-	-	1
Sumatera Selatan	34	1	1	-	-
Bengkulu	19	-	1	-	3
Lampung	25	1	-	-	1
Kepulauan Bangka Belitung	6	-	-	-	-
Kepulauan Riau	37	3	-	-	1
DKI Jakarta	13	-	-	-	-
Jawa Barat	1.055	12	6	-	12
Jawa Tengah	5.616	341	27	-	50
DI Yogyakarta	29	1	1	-	3
Jawa Timur	3.658	90	56	-	54
Banten	20	-	1	-	-
Bali	14	1	-	-	-
Nusa Tenggara Barat	23	1	-	-	2
Nusa Tenggara Timur	32	5	-	-	1
Kalimantan Barat	13	1	1	-	-
Kalimantan Tengah	64	-	1	-	-
Kalimantan Selatan	163	11	1	-	4
Kalimantan Timur	51	7	-	-	-
Kalimantan Utara	-	-	-	-	-
Sulawesi Utara	8	1	-	-	-
Sulawesi Tengah	4	-	-	-	-
Sulawesi Selatan	32	3	1	-	-
Sulawesi Tenggara	4	2	-	-	-
Gorontalo	3	-	-	-	-
Sulawesi Barat	-	-	-	-	-
Maluku	-	-	-	-	-
Maluku Utara	1	-	-	-	1
Papua Barat	2	1	-	-	-
Papua Barat Daya	1	-	-	-	-
Papua	4	-	-	-	-
Papua Selatan	1	-	-	-	-
Papua Tengah	2	-	-	-	-
Papua Pegunungan	-	-	-	-	-
Indonesia	11.229	499	100	-	139

Catatan/Note: Satu UTP dapat memiliki lebih dari satu jenis pemanfaatan produksi / One Individual Agricultural Holdings can have more than one type of production utilization

Tabel 5.16.14 **Jumlah Usaha Pertanian Perorangan Tanaman Krisan Menurut Provinsi dan Pemanfaatan Produksi (unit), 2023**
Table 5.16.14 **Number of Chrysanthemum Individual Agricultural Holdings by Province and Production Utilization (units), 2023**

Provinsi <i>Province</i>	Pemanfaatan Produksi <i>Production Utilization</i>				
	Seluruhnya dijual <i>Sold Entirely</i>	Sebagian besar dijual <i>Mainly for Sale</i>	Sebagian besar di konsumsi sendiri <i>Mainly for Own Consumption</i>	Seluruhnya dikonsumsi sendiri <i>Consumed Entirely</i>	Belum dijual <i>Not Yet Being Sold</i>
(1)	(2)	(3)	(4)	(5)	(6)
Aceh	-	-	-	-	-
Sumatera Utara	607	115	-	-	6
Sumatera Barat	8	-	-	-	1
Riau	1	-	-	-	-
Jambi	-	-	-	-	-
Sumatera Selatan	2	-	-	-	-
Bengkulu	2	-	-	-	-
Lampung	2	3	-	-	-
Kepulauan Bangka Belitung	1	-	-	-	-
Kepulauan Riau	1	-	-	-	-
DKI Jakarta	1	-	-	-	-
Jawa Barat	1.690	13	8	-	18
Jawa Tengah	650	46	-	-	2
DI Yogyakarta	7	1	-	-	-
Jawa Timur	1.408	20	2	-	20
Banten	1	-	-	-	-
Bali	7	1	-	-	-
Nusa Tenggara Barat	5	-	-	-	-
Nusa Tenggara Timur	2	-	-	-	-
Kalimantan Barat	3	-	-	-	-
Kalimantan Tengah	1	-	-	-	-
Kalimantan Selatan	3	2	-	-	-
Kalimantan Timur	1	1	-	-	-
Kalimantan Utara	1	-	-	-	-
Sulawesi Utara	66	8	-	-	-
Sulawesi Tengah	2	1	-	-	-
Sulawesi Selatan	14	1	-	-	1
Sulawesi Tenggara	-	1	-	-	-
Gorontalo	1	-	-	-	-
Sulawesi Barat	-	-	-	-	-
Maluku	-	1	-	-	-
Maluku Utara	-	-	-	-	-
Papua Barat	1	-	-	-	-
Papua Barat Daya	-	-	-	-	-
Papua	1	-	-	-	-
Papua Selatan	1	-	-	-	-
Papua Tengah	-	-	-	-	-
Papua Pegunungan	-	-	-	-	-
Indonesia	4.490	214	10	-	48

Catatan/Note: Satu UTP dapat memiliki lebih dari satu jenis pemanfaatan produksi / *One Individual Agricultural Holdings can have more than one type of production utilization*



Tabel
Table

5.17

Jumlah Rumah Tangga Usaha Tanaman Tahunan Menurut Provinsi dan Subsektor (rumah tangga), 2023
Number of Permanent Crops Households by Province and Subsector (households), 2023

Provinsi Province	Tanaman Tahunan ¹ Permanent Crops ¹	Subsektor/Subsector	
		Tanaman Hortikultura Horticultural Crops	Tanaman Perkebunan Estate Crops
(1)	(2)	(3)	(4)
Aceh	387.444	113.910	359.475
Sumatera Utara	898.071	251.521	801.356
Sumatera Barat	470.589	218.564	417.819
Riau	620.238	46.558	604.236
Jambi	472.262	55.277	461.855
Sumatera Selatan	879.638	158.274	838.015
Bengkulu	270.493	53.322	263.587
Lampung	688.926	329.616	564.646
Kepulauan Bangka Belitung	131.004	25.049	122.490
Kepulauan Riau	39.702	27.159	26.063
DKI Jakarta	2.266	2.144	174
Jawa Barat	1.103.587	923.234	532.101
Jawa Tengah	1.740.045	1.474.190	878.144
DI Yogyakarta	182.860	146.642	108.707
Jawa Timur	1.824.803	1.532.875	803.367
Banten	217.986	171.698	131.676
Bali	189.233	151.147	150.438
Nusa Tenggara Barat	144.453	101.783	87.799
Nusa Tenggara Timur	548.237	210.436	495.910
Kalimantan Barat	548.577	87.878	512.882
Kalimantan Tengah	202.607	44.234	186.561
Kalimantan Selatan	224.086	66.576	188.459
Kalimantan Timur	126.190	32.302	107.961
Kalimantan Utara	26.564	14.279	18.825
Sulawesi Utara	177.223	42.511	162.304
Sulawesi Tengah	315.685	103.940	297.338
Sulawesi Selatan	414.039	165.469	367.265
Sulawesi Tenggara	208.972	67.555	186.811
Gorontalo	58.488	13.841	53.785
Sulawesi Barat	134.644	44.534	127.331
Maluku	137.109	53.878	122.460
Maluku Utara	129.821	25.154	126.042
Papua Barat	26.446	20.464	15.796
Papua Barat Daya	16.474	13.899	7.117
Papua	38.693	24.370	31.025
Papua Selatan	22.974	18.180	11.770
Papua Tengah	23.045	14.381	12.219
Papua Pegunungan	47.303	44.413	4.096
Indonesia	13.690.777	6.891.257	10.187.905

Catatan/Note: ¹Satu RTUP dapat mengusahakan lebih dari satu subsektor/ One Agricultural Household can engage in more than one subsector

Tabel
Table 5.18

Jumlah Usaha Pertanian Perorangan Tanaman Tahunan Menurut Provinsi dan Subsektor (unit), 2023
Number of Permanent Crops Individual Agriculture Holdings by Province and Subsector (units), 2023

Provinsi Province	Tanaman Tahunan ¹ Permanent Crops ¹	Subsektor/Subsector	
		Tanaman Hortikultura Horticultural Crops	Tanaman Perkebunan Estate Crops
(1)	(2)	(3)	(4)
Aceh	393.500	114.863	364.764
Sumatera Utara	904.102	252.339	806.422
Sumatera Barat	485.291	222.210	430.554
Riau	633.352	46.803	616.466
Jambi	491.673	56.171	480.139
Sumatera Selatan	895.439	160.037	853.103
Bengkulu	282.392	54.307	275.100
Lampung	702.511	333.354	576.441
Kepulauan Bangka Belitung	138.048	25.285	128.979
Kepulauan Riau	40.177	27.319	26.386
DKI Jakarta	2.273	2.151	174
Jawa Barat	1.107.940	926.250	534.126
Jawa Tengah	1.761.539	1.490.209	887.242
DI Yogyakarta	184.394	147.668	109.643
Jawa Timur	1.841.758	1.544.672	812.474
Banten	219.646	173.156	132.196
Bali	189.755	151.550	150.764
Nusa Tenggara Barat	145.183	102.062	88.337
Nusa Tenggara Timur	556.497	212.438	503.025
Kalimantan Barat	563.431	89.705	525.648
Kalimantan Tengah	207.910	44.575	191.390
Kalimantan Selatan	232.242	67.174	195.575
Kalimantan Timur	127.806	32.458	109.385
Kalimantan Utara	27.012	14.431	19.105
Sulawesi Utara	181.365	43.006	165.978
Sulawesi Tengah	329.313	107.191	309.684
Sulawesi Selatan	432.724	170.337	383.966
Sulawesi Tenggara	216.885	68.683	193.961
Gorontalo	60.010	14.000	55.188
Sulawesi Barat	140.333	45.945	132.689
Maluku	143.608	55.133	128.200
Maluku Utara	135.738	25.587	131.182
Papua Barat	27.464	21.107	16.412
Papua Barat Daya	16.828	14.190	7.205
Papua	39.415	24.792	31.491
Papua Selatan	23.192	18.293	11.906
Papua Tengah	23.127	14.443	12.257
Papua Pegunungan	47.304	44.414	4.096
Indonesia	13.951.177	6.958.308	10.401.653

Catatan/Note: ¹Satu UTP Tanaman Tahunan dapat mengusahakan lebih dari satu subsektor/ One Permanent Agricultural Holdings can engage in more than one subsector



Tabel
Table

5.19

Jumlah Rumah Tangga Usaha Hortikultura Tahunan Menurut Provinsi dan Kelompok Tanaman (rumah tangga), 2023
Number of Permanent Horticultural Crops Households by Province and of Permanent Crops Category (households), 2023

Provinsi Province	Tanaman Hortikultura Tahunan ¹ Permanent Horticultural Crops ¹	Kelompok Tanaman Hortikultura Tahunan Category of Permanent Horticultural Crops			
		Tanaman Buah-Buahan Tahunan Permanent Fruit Crops	Tanaman Sayuran Tahunan Permanent Vegetable Crops	Tanaman Obat Tahunan Permanent Medicinal Crops	Tanaman Hias Tahunan Permanent Ornamental Crops
(1)	(2)	(3)	(4)	(5)	(6)
Aceh	113.910	105.457	12.437	3.551	185
Sumatera Utara	251.521	219.951	24.543	30.817	628
Sumatera Barat	218.564	192.137	50.703	17.253	553
Riau	46.558	41.955	4.118	2.875	343
Jambi	55.277	49.416	9.594	1.151	81
Sumatera Selatan	158.274	138.268	36.434	2.173	243
Bengkulu	53.322	38.699	24.124	730	138
Lampung	329.616	292.751	88.159	5.402	840
Kepulauan Bangka Belitung	25.049	24.142	2.016	492	146
Kepulauan Riau	27.159	25.433	6.787	1.987	237
DKI Jakarta	2.144	1.635	43	143	435
Jawa Barat	923.234	734.030	153.849	290.720	8.058
Jawa Tengah	1.474.190	1.337.096	207.063	224.819	7.012
DI Yogyakarta	146.642	138.067	26.060	11.212	906
Jawa Timur	1.532.875	1.485.017	87.911	68.980	10.774
Banten	171.698	144.551	79.527	5.749	630
Bali	151.147	147.996	201	2.995	2.272
Nusa Tenggara Barat	101.783	100.946	2.364	708	576
Nusa Tenggara Timur	210.436	201.932	821	19.799	219
Kalimantan Barat	87.878	60.332	15.904	19.141	221
Kalimantan Tengah	44.234	39.018	9.703	2.428	191
Kalimantan Selatan	66.576	61.132	8.581	2.790	263
Kalimantan Timur	32.302	30.301	3.462	2.308	187
Kalimantan Utara	14.279	13.882	1.770	866	33
Sulawesi Utara	42.511	41.366	183	1.754	291
Sulawesi Tengah	103.940	102.145	4.058	1.627	147
Sulawesi Selatan	165.469	156.264	5.984	8.722	417
Sulawesi Tenggara	67.555	65.166	2.558	2.285	188
Gorontalo	13.841	13.565	211	400	37
Sulawesi Barat	44.534	44.105	119	736	19
Maluku	53.878	52.937	408	1.328	57
Maluku Utara	25.154	24.960	56	440	20
Papua Barat	20.464	19.773	358	2.073	32
Papua Barat Daya	13.899	13.515	97	1.118	18
Papua	24.370	22.611	1.366	3.372	32
Papua Selatan	18.180	17.683	691	1.300	29
Papua Tengah	14.381	12.648	135	2.254	12
Papua Pegunungan	44.413	40.560	548	4.890	-
Indonesia	6.891.257	6.251.442	872.946	751.388	36.470

Catatan/Note: ¹Satu RTUP Hortikultura Tahunan dapat mengusahakan lebih dari satu kelompok tanaman hortikultura tahunan /
One Permanent Horticultural Household can engage in more than one category of permanent horticultural crops

Tabel
Table 5.20

Jumlah Usaha Pertanian Perorangan Hortikultura Tahunan Menurut Provinsi dan Kelompok Tanaman (unit), 2023
Number of Permanent Horticultural Crops Individual Agricultural Holdings by Province and Permanent Crops Category (units), 2023

Provinsi Province	Tanaman Hortikultura Tahunan ¹ Permanent Horticultural Crops ¹	Kelompok Tanaman Hortikultura Tahunan Category of Permanent Horticultural Crops			
		Tanaman Buah-Buahan Tahunan Permanent Fruit Crops	Tanaman Sayuran Tahunan Permanent Vegetable Crops	Tanaman Obat Tahunan Permanent Medicinal Crops	Tanaman Hias Tahunan Permanent Ornamental Crops
(1)	(2)	(3)	(4)	(5)	(6)
Aceh	114.863	106.279	12.527	3.557	185
Sumatera Utara	252.339	220.620	24.611	30.875	628
Sumatera Barat	222.210	194.784	51.381	17.527	558
Riau	46.803	42.147	4.139	2.882	344
Jambi	56.171	50.152	9.710	1.157	81
Sumatera Selatan	160.037	139.539	36.976	2.175	243
Bengkulu	54.307	39.301	24.509	732	138
Lampung	333.354	295.623	89.301	5.465	841
Kepulauan Bangka Belitung	25.285	24.356	2.022	495	146
Kepulauan Riau	27.319	25.572	6.811	1.991	237
DKI Jakarta	2.151	1.640	43	143	437
Jawa Barat	926.250	736.056	154.104	291.647	8.081
Jawa Tengah	1.490.209	1.350.195	208.157	227.565	7.032
DI Yogyakarta	147.668	138.888	26.163	11.413	906
Jawa Timur	1.544.672	1.496.021	88.191	69.336	10.885
Banten	173.156	145.855	79.915	5.762	630
Bali	151.550	148.385	201	3.007	2.285
Nusa Tenggara Barat	102.062	101.219	2.367	709	577
Nusa Tenggara Timur	212.438	203.774	834	19.933	219
Kalimantan Barat	89.705	61.070	15.999	20.076	222
Kalimantan Tengah	44.575	39.298	9.750	2.430	192
Kalimantan Selatan	67.174	61.636	8.651	2.804	264
Kalimantan Timur	32.458	30.443	3.464	2.313	188
Kalimantan Utara	14.431	14.020	1.778	868	34
Sulawesi Utara	43.006	41.833	184	1.761	293
Sulawesi Tengah	107.191	105.319	4.144	1.636	147
Sulawesi Selatan	170.337	160.783	6.117	8.937	418
Sulawesi Tenggara	68.683	66.240	2.587	2.311	188
Gorontalo	14.000	13.720	212	400	37
Sulawesi Barat	45.945	45.500	119	744	19
Maluku	55.133	54.174	408	1.334	57
Maluku Utara	25.587	25.391	56	440	20
Papua Barat	21.107	20.366	361	2.103	32
Papua Barat Daya	14.190	13.804	99	1.121	18
Papua	24.792	22.997	1.373	3.392	32
Papua Selatan	18.293	17.789	692	1.302	30
Papua Tengah	14.443	12.707	135	2.256	12
Papua Pegunungan	44.414	40.561	548	4.890	-
Indonesia	6.958.308	6.308.057	878.639	757.489	36.656

Catatan/Note: ¹Satu UTP Hortikultura Tahunan dapat mengusahakan lebih dari kelompok tanaman hortikultura tahunan / One Permanent Horticulture Individual Agricultural Holdings can engage in more than one category of permanent horticultural crops



Tabel
Table 5.21

Jumlah Pengelola Usaha Pertanian Perorangan Hortikultura Menurut Provinsi, Kelompok Tanaman Hortikultura, dan Jenis Kelamin (orang), 2023
Number of Horticulture Individual Agricultural Holders by Province, Horticultural Crops Group, and Sex (person), 2023

Provinsi Province	Tanaman Hortikultura ¹ Horticultural Crops ¹		
	Laki-laki Male	Perempuan Female	Jumlah Total
(1)	(2)	(3)	(4)
Aceh	149.753	30.312	180.065
Sumatera Utara	333.210	85.095	418.305
Sumatera Barat	249.931	71.981	321.912
Riau	53.984	13.388	67.372
Jambi	80.247	12.951	93.198
Sumatera Selatan	193.778	21.939	215.717
Bengkulu	79.234	8.150	87.384
Lampung	349.693	36.257	385.950
Kepulauan Bangka Belitung	32.455	4.573	37.028
Kepulauan Riau	26.228	5.282	31.510
DKI Jakarta	3.427	449	3.876
Jawa Barat	1.123.991	163.833	1.287.824
Jawa Tengah	1.672.580	299.385	1.971.965
DI Yogyakarta	149.848	33.385	183.233
Jawa Timur	1.736.064	334.779	2.070.843
Banten	176.613	22.424	199.037
Bali	166.753	14.732	181.485
Nusa Tenggara Barat	150.880	28.554	179.434
Nusa Tenggara Timur	223.645	48.713	272.358
Kalimantan Barat	107.752	17.803	125.555
Kalimantan Tengah	52.780	11.453	64.233
Kalimantan Selatan	92.804	16.870	109.674
Kalimantan Timur	43.977	5.716	49.693
Kalimantan Utara	16.729	2.361	19.090
Sulawesi Utara	70.151	8.351	78.502
Sulawesi Tengah	131.421	14.276	145.697
Sulawesi Selatan	222.002	33.013	255.015
Sulawesi Tenggara	75.407	15.971	91.378
Gorontalo	28.094	2.423	30.517
Sulawesi Barat	46.356	6.825	53.181
Maluku	62.796	8.991	71.787
Maluku Utara	31.616	5.261	36.877
Papua Barat	27.631	6.775	34.406
Papua Barat Daya	16.420	3.368	19.788
Papua	30.762	6.364	37.126
Papua Selatan	21.537	4.452	25.989
Papua Tengah	67.567	8.082	75.649
Papua Pegunungan	95.738	13.359	109.097
Indonesia	8.193.854	1.427.896	9.621.750



Lanjutan Tabel/Continued Table 5.21

Provinsi Province	Tanaman Hortikultura Semusim Temporary Horticultural Crops		
	Laki-laki Male	Perempuan Female	Jumlah Total
(1)	(5)	(6)	(7)
Aceh	77.655	12.233	89.888
Sumatera Utara	166.305	39.350	205.655
Sumatera Barat	116.907	22.619	139.526
Riau	20.017	4.915	24.932
Jambi	39.719	5.125	44.844
Sumatera Selatan	61.815	6.821	68.636
Bengkulu	36.290	3.401	39.691
Lampung	67.523	5.134	72.657
Kepulauan Bangka Belitung	13.777	1.381	15.158
Kepulauan Riau	8.768	1.618	10.386
DKI Jakarta	1.950	211	2.161
Jawa Barat	425.947	35.764	461.711
Jawa Tengah	602.665	67.076	669.741
DI Yogyakarta	47.460	6.432	53.892
Jawa Timur	663.979	84.528	748.507
Banten	36.232	2.707	38.939
Bali	42.553	2.831	45.384
Nusa Tenggara Barat	76.314	10.541	86.855
Nusa Tenggara Timur	77.800	15.296	93.096
Kalimantan Barat	39.013	5.408	44.421
Kalimantan Tengah	22.540	5.243	27.783
Kalimantan Selatan	45.011	5.852	50.863
Kalimantan Timur	20.665	2.802	23.467
Kalimantan Utara	7.532	1.010	8.542
Sulawesi Utara	39.759	4.167	43.926
Sulawesi Tengah	46.227	4.984	51.211
Sulawesi Selatan	88.373	10.466	98.839
Sulawesi Tenggara	26.148	5.170	31.318
Gorontalo	17.870	1.162	19.032
Sulawesi Barat	8.968	1.488	10.456
Maluku	21.449	3.471	24.920
Maluku Utara	13.391	2.406	15.797
Papua Barat	19.940	5.033	24.973
Papua Barat Daya	10.744	2.066	12.810
Papua	19.115	3.680	22.795
Papua Selatan	10.607	2.228	12.835
Papua Tengah	59.635	6.351	65.986
Papua Pegunungan	83.457	12.149	95.606
Indonesia	3.184.120	413.119	3.597.239



Lanjutan Tabel/Continued Table 5.21

Provinsi Province	Tanaman Hortikultura Tahunan Permanent Horticultural Crops		
	Laki-laki Male	Perempuan Female	Jumlah Total
(1)	(8)	(9)	(10)
Aceh	94.145	20.718	114.863
Sumatera Utara	199.716	52.623	252.339
Sumatera Barat	165.204	57.006	222.210
Riau	37.184	9.619	46.803
Jambi	47.223	8.948	56.171
Sumatera Selatan	143.309	16.728	160.037
Bengkulu	48.985	5.322	54.307
Lampung	300.674	32.680	333.354
Kepulauan Bangka Belitung	21.696	3.589	25.285
Kepulauan Riau	22.713	4.606	27.319
DKI Jakarta	1.865	286	2.151
Jawa Barat	789.286	136.964	926.250
Jawa Tengah	1.233.822	256.387	1.490.209
DI Yogyakarta	117.830	29.838	147.668
Jawa Timur	1.267.490	277.182	1.544.672
Banten	152.330	20.826	173.156
Bali	138.833	12.717	151.550
Nusa Tenggara Barat	82.770	19.292	102.062
Nusa Tenggara Timur	173.776	38.662	212.438
Kalimantan Barat	76.265	13.440	89.705
Kalimantan Tengah	36.973	7.602	44.575
Kalimantan Selatan	55.051	12.123	67.174
Kalimantan Timur	28.741	3.717	32.458
Kalimantan Utara	12.667	1.764	14.431
Sulawesi Utara	37.729	5.277	43.006
Sulawesi Tengah	96.657	10.534	107.191
Sulawesi Selatan	145.847	24.490	170.337
Sulawesi Tenggara	56.384	12.299	68.683
Gorontalo	12.557	1.443	14.000
Sulawesi Barat	40.247	5.698	45.945
Maluku	48.569	6.564	55.133
Maluku Utara	21.989	3.598	25.587
Papua Barat	17.059	4.048	21.107
Papua Barat Daya	11.689	2.501	14.190
Papua	20.500	4.292	24.792
Papua Selatan	15.020	3.273	18.293
Papua Tengah	11.950	2.493	14.443
Papua Pegunungan	39.187	5.227	44.414
Indonesia	5.823.932	1.134.376	6.958.308

Catatan/Note: ¹Satu UTP Hortikultura dapat mengusahakan lebih dari satu kelompok tanaman hortikultura/ One Horticulture Individual Agriculture Holders can engage more than one horticultural crops group

Tabel
Table

5.22

Jumlah Rumah Tangga Usaha Hortikultura Tahunan Menurut Provinsi dan Jenis Tanaman (rumah tangga), 2023
Number of Permanent Horticulture Households by Province and Type of Crops (households), 2023

Provinsi Province	Tanaman Hortikultura Tahunan Permanent Horticultural Crops			
	Kapulaga Java Cardamom	Jeruk Nipis Lime	Jeruk Orange	Pisang Banana
(1)	(2)	(3)	(4)	(5)
Aceh	604	1.918	3.845	22.980
Sumatera Utara	22.053	2.583	19.961	80.397
Sumatera Barat	10.553	4.899	9.535	68.547
Riau	12	829	2.052	16.275
Jambi	20	197	4.561	16.200
Sumatera Selatan	52	720	10.901	39.890
Bengkulu	412	119	1.814	9.306
Lampung	3.144	537	7.557	179.799
Kepulauan Bangka Belitung	8	145	1.578	6.265
Kepulauan Riau	2	569	456	11.572
DKI Jakarta	6	16	54	674
Jawa Barat	271.527	3.296	22.951	430.805
Jawa Tengah	201.732	9.425	46.130	831.390
DI Yogyakarta	6.335	1.927	2.984	108.882
Jawa Timur	35.739	14.556	86.555	872.080
Banten	3.512	252	1.045	87.116
Bali	180	128	19.309	59.363
Nusa Tenggara Barat	16	347	1.709	54.916
Nusa Tenggara Timur	1	1.807	8.681	168.682
Kalimantan Barat	13	347	16.856	14.950
Kalimantan Tengah	30	1.127	2.224	11.800
Kalimantan Selatan	12	1.561	17.313	23.249
Kalimantan Timur	7	1.237	2.216	12.518
Kalimantan Utara	1	430	1.074	4.461
Sulawesi Utara	1	360	3.630	19.491
Sulawesi Tengah	4	961	2.354	28.998
Sulawesi Selatan	8	5.625	3.923	76.884
Sulawesi Tenggara	3	1.282	3.017	35.549
Gorontalo	2	271	1.618	7.341
Sulawesi Barat	1	385	936	17.717
Maluku	-	218	1.952	37.114
Maluku Utara	-	199	1.222	16.314
Papua Barat	1	614	740	9.017
Papua Barat Daya	-	263	621	9.118
Papua	-	928	1.526	11.018
Papua Selatan	1	399	642	10.760
Papua Tengah	-	375	811	7.816
Papua Pegunungan	-	257	2.580	25.268
Indonesia	555.992	61.109	316.933	3.444.522



Lanjutan Tabel/Continued Table 5.22

Provinsi Province	Tanaman Hortikultura Tahunan Permanent Horticultural Crops			
	Mangga Mango	Pepaya Papaya	Nenas Pineapple	Durian Durian
(1)	(6)	(7)	(8)	(9)
Aceh	13.054	2.565	480	30.105
Sumatera Utara	13.630	4.633	6.954	61.600
Sumatera Barat	8.028	4.353	645	70.556
Riau	5.259	1.512	3.316	5.236
Jambi	3.030	1.281	882	11.378
Sumatera Selatan	12.188	6.781	5.501	51.275
Bengkulu	1.913	1.144	288	19.489
Lampung	17.941	12.834	1.118	43.408
Kepulauan Bangka Belitung	1.876	678	1.849	8.389
Kepulauan Riau	5.196	1.227	2.062	8.406
DKI Jakarta	135	95	2	52
Jawa Barat	128.762	21.167	6.056	89.101
Jawa Tengah	201.527	43.504	13.708	235.841
DI Yogyakarta	12.391	4.075	177	10.428
Jawa Timur	355.340	54.590	8.526	169.706
Banten	10.513	3.453	206	44.283
Bali	14.835	1.766	279	62.062
Nusa Tenggara Barat	19.645	2.952	1.548	31.305
Nusa Tenggara Timur	17.258	26.080	3.538	5.456
Kalimantan Barat	4.903	1.132	4.319	13.532
Kalimantan Tengah	3.275	803	2.335	13.867
Kalimantan Selatan	5.693	1.893	700	10.920
Kalimantan Timur	2.844	1.581	784	10.334
Kalimantan Utara	1.563	510	1.050	7.150
Sulawesi Utara	3.446	2.043	1.539	9.621
Sulawesi Tengah	11.911	1.708	1.138	60.124
Sulawesi Selatan	13.247	3.042	1.978	42.265
Sulawesi Tenggara	4.461	3.020	2.159	14.449
Gorontalo	807	428	83	4.020
Sulawesi Barat	1.941	561	815	16.526
Maluku	2.275	2.038	2.336	7.886
Maluku Utara	1.867	660	390	3.879
Papua Barat	2.642	2.313	2.575	6.443
Papua Barat Daya	1.179	823	669	3.848
Papua	3.164	1.949	524	4.225
Papua Selatan	812	1.091	555	5.535
Papua Tengah	1.410	632	1.030	1.214
Papua Pegunungan	87	1.273	2.112	292
Indonesia	910.048	222.190	84.226	1.194.206

Tabel
Table 5.23

Jumlah Usaha Pertanian Perorangan Hortikultura Tahunan Menurut Provinsi dan Jenis Tanaman (unit), 2023
Number of Permanent Horticulture Individual Agricultural Holdings by Province and Crops Category (units), 2023

Provinsi Province	Tanaman Hortikultura Tahunan Permanent Horticultural Crops			
	Kapulaga Java Cardamom	Jeruk Nipis Lime	Jeruk Orange	Pisang Banana
(1)	(2)	(3)	(4)	(5)
Aceh	604	1.922	3.875	23.109
Sumatera Utara	22.099	2.585	20.015	80.504
Sumatera Barat	10.776	4.937	9.607	69.154
Riau	12	830	2.056	16.305
Jambi	20	197	4.713	16.290
Sumatera Selatan	52	721	10.946	40.028
Bengkulu	414	119	1.821	9.382
Lampung	3.201	537	7.573	181.205
Kepulauan Bangka Belitung	8	146	1.583	6.288
Kepulauan Riau	2	572	457	11.602
DKI Jakarta	6	16	55	675
Jawa Barat	272.428	3.297	22.979	431.781
Jawa Tengah	204.367	9.430	46.230	836.876
DI Yogyakarta	6.512	1.929	2.985	109.358
Jawa Timur	35.973	14.592	87.205	877.336
Banten	3.524	253	1.046	87.949
Bali	180	128	19.430	59.469
Nusa Tenggara Barat	16	348	1.709	55.023
Nusa Tenggara Timur	1	1.810	8.739	170.088
Kalimantan Barat	13	347	17.125	15.040
Kalimantan Tengah	30	1.128	2.242	11.836
Kalimantan Selatan	12	1.572	17.498	23.352
Kalimantan Timur	7	1.238	2.220	12.572
Kalimantan Utara	1	431	1.077	4.479
Sulawesi Utara	1	360	3.688	19.611
Sulawesi Tengah	4	963	2.378	29.371
Sulawesi Selatan	8	5.778	3.977	78.760
Sulawesi Tenggara	3	1.299	3.041	35.832
Gorontalo	2	271	1.631	7.387
Sulawesi Barat	1	388	943	17.957
Maluku	-	219	1.957	37.855
Maluku Utara	-	199	1.235	16.566
Papua Barat	1	620	743	9.196
Papua Barat Daya	-	265	626	9.275
Papua	-	930	1.533	11.216
Papua Selatan	1	399	642	10.814
Papua Tengah	-	376	815	7.852
Papua Pegunungan	-	257	2.580	25.269
Indonesia	560.279	61.409	318.975	3.466.662



Lanjutan Tabel/Continued Table 5.23

Provinsi Province	Tanaman Hortikultura Tahunan Permanent Horticultural Crops			
	Mangga Mango	Pepaya Papaya	Nenas Pineapple	Durian Durian
(1)	(6)	(7)	(8)	(9)
Aceh	13.083	2.580	480	30.261
Sumatera Utara	13.649	4.637	6.958	61.781
Sumatera Barat	8.049	4.378	646	71.240
Riau	5.268	1.514	3.334	5.263
Jambi	3.036	1.284	936	11.504
Sumatera Selatan	12.204	6.806	5.527	51.920
Bengkulu	1.915	1.150	288	19.833
Lampung	17.970	12.887	1.123	43.951
Kepulauan Bangka Belitung	1.880	678	1.862	8.439
Kepulauan Riau	5.202	1.227	2.066	8.449
DKI Jakarta	137	95	2	52
Jawa Barat	128.887	21.196	6.057	89.328
Jawa Tengah	201.771	43.638	13.922	237.710
DI Yogyakarta	12.393	4.086	177	10.507
Jawa Timur	355.786	54.710	8.553	171.092
Banten	10.518	3.461	206	44.747
Bali	14.842	1.766	279	62.180
Nusa Tenggara Barat	19.660	2.966	1.556	31.392
Nusa Tenggara Timur	17.300	26.188	3.569	5.473
Kalimantan Barat	4.908	1.135	4.357	13.646
Kalimantan Tengah	3.284	805	2.342	13.947
Kalimantan Selatan	5.698	1.898	700	10.981
Kalimantan Timur	2.848	1.583	785	10.357
Kalimantan Utara	1.566	513	1.053	7.217
Sulawesi Utara	3.452	2.047	1.628	9.691
Sulawesi Tengah	12.043	1.717	1.158	62.039
Sulawesi Selatan	13.346	3.065	2.025	43.619
Sulawesi Tenggara	4.493	3.032	2.191	14.730
Gorontalo	808	428	83	4.084
Sulawesi Barat	1.947	561	826	17.148
Maluku	2.284	2.045	2.345	7.985
Maluku Utara	1.871	666	390	3.905
Papua Barat	2.666	2.351	2.585	6.625
Papua Barat Daya	1.187	833	681	3.940
Papua	3.174	1.967	534	4.266
Papua Selatan	814	1.092	566	5.559
Papua Tengah	1.411	632	1.042	1.217
Papua Pegunungan	87	1.273	2.112	292
Indonesia	911.437	222.890	84.944	1.206.370

Tabel
Table

5.24.1

Jumlah Rumah Tangga Usaha Tanaman Kapulaga Menurut Provinsi dan
Jenis Usaha (rumah tangga), 2023
Number of Java Cardamom Households by Province and Type of Activities
(households), 2023

Provinsi Province	Jenis Usaha Type of Activities				Rumah Tangga Usaha Budidaya Cultivation Households	Rumah Tangga Usaha Pembibitan Nursery Households
	Hanya Budidaya Cultivation Only	Hanya Pembibitan Nursery Only	Budidaya dan Pembibitan Cultivation and Nursery	Jumlah Total		
(1)	(2)	(3)	(4)	(5)	(6)	(7)
Aceh	604	-	-	604	604	-
Sumatera Utara	21.915	131	7	22.053	21.922	138
Sumatera Barat	10.550	-	3	10.553	10.553	3
Riau	12	-	-	12	12	-
Jambi	19	-	1	20	20	1
Sumatera Selatan	52	-	-	52	52	-
Bengkulu	411	-	1	412	412	1
Lampung	3.143	1	-	3.144	3.143	1
Kepulauan Bangka Belitung	8	-	-	8	8	-
Kepulauan Riau	2	-	-	2	2	-
DKI Jakarta	6	-	-	6	6	-
Jawa Barat	271.148	54	325	271.527	271.473	379
Jawa Tengah	201.679	21	32	201.732	201.711	53
DI Yogyakarta	6.334	1	-	6.335	6.334	1
Jawa Timur	35.715	13	11	35.739	35.726	24
Banten	3.507	3	2	3.512	3.509	5
Bali	180	-	-	180	180	-
Nusa Tenggara Barat	16	-	-	16	16	-
Nusa Tenggara Timur	1	-	-	1	1	-
Kalimantan Barat	13	-	-	13	13	-
Kalimantan Tengah	29	1	-	30	29	1
Kalimantan Selatan	12	-	-	12	12	-
Kalimantan Timur	7	-	-	7	7	-
Kalimantan Utara	1	-	-	1	1	-
Sulawesi Utara	1	-	-	1	1	-
Sulawesi Tengah	4	-	-	4	4	-
Sulawesi Selatan	8	-	-	8	8	-
Sulawesi Tenggara	3	-	-	3	3	-
Gorontalo	2	-	-	2	2	-
Sulawesi Barat	1	-	-	1	1	-
Maluku	-	-	-	-	-	-
Maluku Utara	-	-	-	-	-	-
Papua Barat	1	-	-	1	1	-
Papua Barat Daya	-	-	-	-	-	-
Papua	-	-	-	-	-	-
Papua Selatan	1	-	-	1	1	-
Papua Tengah	-	-	-	-	-	-
Papua Pegunungan	-	-	-	-	-	-
Indonesia	555.385	225	382	555.992	555.767	607



Tabel
Table

5.24.2

Jumlah Rumah Tangga Usaha Tanaman Jeruk Nipis Menurut Provinsi dan Jenis Usaha (rumah tangga), 2023
Number of Lime Households by Province and Type of Activities (households), 2023

Provinsi Province	Jenis Usaha Type of Activities			Rumah Tangga Usaha Cultivation Households	Rumah Tangga Usaha Pembibitan Nursery Households	
	Hanya Budidaya Cultivation Only	Hanya Pembibitan Nursery Only	Budidaya dan Pembibitan Cultivation and Nursery			Jumlah Total
(1)	(2)	(3)	(4)	(5)	(6)	(7)
Aceh	1.906	11	1	1.918	1.907	12
Sumatera Utara	2.536	44	3	2.583	2.539	47
Sumatera Barat	4.873	24	2	4.899	4.875	26
Riau	803	22	4	829	807	26
Jambi	186	10	1	197	187	11
Sumatera Selatan	681	23	16	720	697	39
Bengkulu	118	1	-	119	118	1
Lampung	533	4	-	537	533	4
Kepulauan Bangka Belitung	142	2	1	145	143	3
Kepulauan Riau	554	14	1	569	555	15
DKI Jakarta	5	10	1	16	6	11
Jawa Barat	3.197	93	6	3.296	3.203	99
Jawa Tengah	9.294	114	17	9.425	9.311	131
DI Yogyakarta	1.901	21	5	1.927	1.906	26
Jawa Timur	14.425	108	23	14.556	14.448	131
Banten	244	6	2	252	246	8
Bali	127	1	-	128	127	1
Nusa Tenggara Barat	336	11	-	347	336	11
Nusa Tenggara Timur	1.780	12	15	1.807	1.795	27
Kalimantan Barat	335	12	-	347	335	12
Kalimantan Tengah	1.091	36	-	1.127	1.091	36
Kalimantan Selatan	1.523	29	9	1.561	1.532	38
Kalimantan Timur	1.212	22	3	1.237	1.215	25
Kalimantan Utara	427	3	-	430	427	3
Sulawesi Utara	359	1	-	360	359	1
Sulawesi Tengah	956	3	2	961	958	5
Sulawesi Selatan	5.585	24	16	5.625	5.601	40
Sulawesi Tenggara	1.279	2	1	1.282	1.280	3
Gorontalo	269	2	-	271	269	2
Sulawesi Barat	384	1	-	385	384	1
Maluku	217	1	-	218	217	1
Maluku Utara	199	-	-	199	199	-
Papua Barat	612	-	2	614	614	2
Papua Barat Daya	258	5	-	263	258	5
Papua	924	4	-	928	924	4
Papua Selatan	396	1	2	399	398	3
Papua Tengah	367	5	3	375	370	8
Papua Pegunungan	257	-	-	257	257	-
Indonesia	60.291	682	136	61.109	60.427	818

Tabel
Table

5.24.3

Jumlah Rumah Tangga Usaha Tanaman Jeruk Menurut Provinsi dan Jenis Usaha (rumah tangga), 2023
Number of Orange Households by Province and Type of Activities (households), 2023

Provinsi Province	Jenis Usaha Type of Activities				Rumah Tangga Usaha Budidaya Cultivation Households	Rumah Tangga Usaha Pembibitan Nursery Households
	Hanya Budidaya Cultivation Only	Hanya Pembibitan Nursery Only	Budidaya dan Pembibitan Cultivation and Nursery	Jumlah Total		
(1)	(2)	(3)	(4)	(5)	(6)	(7)
Aceh	3.810	31	4	3.845	3.814	35
Sumatera Utara	19.703	235	23	19.961	19.726	258
Sumatera Barat	9.491	40	4	9.535	9.495	44
Riau	1.887	159	6	2.052	1.893	165
Jambi	4.530	27	4	4.561	4.534	31
Sumatera Selatan	10.604	243	54	10.901	10.658	297
Bengkulu	1.774	36	4	1.814	1.778	40
Lampung	7.465	85	7	7.557	7.472	92
Kepulauan Bangka Belitung	1.558	13	7	1.578	1.565	20
Kepulauan Riau	424	32	-	456	424	32
DKI Jakarta	35	18	1	54	36	19
Jawa Barat	22.165	727	59	22.951	22.224	786
Jawa Tengah	45.454	611	65	46.130	45.519	676
DI Yogyakarta	2.935	43	6	2.984	2.941	49
Jawa Timur	85.583	840	132	86.555	85.715	972
Banten	1.018	20	7	1.045	1.025	27
Bali	19.220	83	6	19.309	19.226	89
Nusa Tenggara Barat	1.667	41	1	1.709	1.668	42
Nusa Tenggara Timur	8.606	55	20	8.681	8.626	75
Kalimantan Barat	16.700	83	73	16.856	16.773	156
Kalimantan Tengah	2.146	74	4	2.224	2.150	78
Kalimantan Selatan	17.043	152	118	17.313	17.161	270
Kalimantan Timur	2.145	55	16	2.216	2.161	71
Kalimantan Utara	1.060	10	4	1.074	1.064	14
Sulawesi Utara	3.623	6	1	3.630	3.624	7
Sulawesi Tengah	2.316	28	10	2.354	2.326	38
Sulawesi Selatan	3.883	35	5	3.923	3.888	40
Sulawesi Tenggara	2.968	27	22	3.017	2.990	49
Gorontalo	1.614	4	-	1.618	1.614	4
Sulawesi Barat	931	5	-	936	931	5
Maluku	1.937	12	3	1.952	1.940	15
Maluku Utara	1.216	3	3	1.222	1.219	6
Papua Barat	735	3	2	740	737	5
Papua Barat Daya	608	10	3	621	611	13
Papua	1.511	6	9	1.526	1.520	15
Papua Selatan	635	7	-	642	635	7
Papua Tengah	801	9	1	811	802	10
Papua Pegunungan	2.580	-	-	2.580	2.580	-
Indonesia	312.381	3.868	684	316.933	313.065	4.552



Tabel
Table

5.24.4

Jumlah Rumah Tangga Usaha Tanaman Pisang Menurut Provinsi dan Jenis Usaha (rumah tangga), 2023
Number of Banana Households by Province and Type of Activities (households), 2023

Provinsi Province	Jenis Usaha Type of Activities			Rumah Tangga Usaha Budidaya Cultivation Households	Rumah Tangga Usaha Pembibitan Nursery Households	
	Hanya Budidaya Cultivation Only	Hanya Pembibitan Nursery Only	Budidaya dan Pembibitan Cultivation and Nursery			Jumlah Total
(1)	(2)	(3)	(4)	(5)	(6)	(7)
Aceh	22.959	10	11	22.980	22.970	21
Sumatera Utara	80.292	47	58	80.397	80.350	105
Sumatera Barat	68.528	7	12	68.547	68.540	19
Riau	16.259	10	6	16.275	16.265	16
Jambi	16.187	7	6	16.200	16.193	13
Sumatera Selatan	39.808	52	30	39.890	39.838	82
Bengkulu	9.304	-	2	9.306	9.306	2
Lampung	179.684	79	36	179.799	179.720	115
Kepulauan Bangka Belitung	6.259	6	-	6.265	6.259	6
Kepulauan Riau	11.541	10	21	11.572	11.562	31
DKI Jakarta	639	13	22	674	661	35
Jawa Barat	429.981	252	572	430.805	430.553	824
Jawa Tengah	830.829	244	317	831.390	831.146	561
DI Yogyakarta	108.812	27	43	108.882	108.855	70
Jawa Timur	871.316	454	310	872.080	871.626	764
Banten	86.993	63	60	87.116	87.053	123
Bali	59.338	16	9	59.363	59.347	25
Nusa Tenggara Barat	54.860	43	13	54.916	54.873	56
Nusa Tenggara Timur	168.562	41	79	168.682	168.641	120
Kalimantan Barat	14.928	15	7	14.950	14.935	22
Kalimantan Tengah	11.764	6	30	11.800	11.794	36
Kalimantan Selatan	23.230	14	5	23.249	23.235	19
Kalimantan Timur	12.448	31	39	12.518	12.487	70
Kalimantan Utara	4.443	16	2	4.461	4.445	18
Sulawesi Utara	19.469	9	13	19.491	19.482	22
Sulawesi Tengah	28.979	14	5	28.998	28.984	19
Sulawesi Selatan	76.853	16	15	76.884	76.868	31
Sulawesi Tenggara	35.541	6	2	35.549	35.543	8
Gorontalo	7.338	-	3	7.341	7.341	3
Sulawesi Barat	17.716	1	-	17.717	17.716	1
Maluku	36.971	10	133	37.114	37.104	143
Maluku Utara	16.291	11	12	16.314	16.303	23
Papua Barat	9.003	-	14	9.017	9.017	14
Papua Barat Daya	9.105	11	2	9.118	9.107	13
Papua	10.982	9	27	11.018	11.009	36
Papua Selatan	10.739	1	20	10.760	10.759	21
Papua Tengah	7.792	16	8	7.816	7.800	24
Papua Pegunungan	25.237	17	14	25.268	25.251	31
Indonesia	3.440.980	1.584	1.958	3.444.522	3.442.938	3.542

Tabel
Table

5.24.5

Jumlah Rumah Tangga Usaha Tanaman Mangga Menurut Provinsi dan Jenis Usaha (rumah tangga), 2023
Number of Mango Households by Province and Type of Activities (households), 2023

Provinsi Province	Jenis Usaha Type of Activities				Rumah Tangga Usaha Cultivation Households	Rumah Tangga Usaha Pembibitan Nursery Households
	Hanya Budidaya Cultivation Only	Hanya Pembibitan Nursery Only	Budidaya dan Pembibitan Cultivation and Nursery	Jumlah Total		
(1)	(2)	(3)	(4)	(5)	(6)	(7)
Aceh	12.976	71	7	13.054	12.983	78
Sumatera Utara	13.265	357	8	13.630	13.273	365
Sumatera Barat	7.938	85	5	8.028	7.943	90
Riau	5.207	49	3	5.259	5.210	52
Jambi	2.996	33	1	3.030	2.997	34
Sumatera Selatan	12.044	137	7	12.188	12.051	144
Bengkulu	1.871	41	1	1.913	1.872	42
Lampung	17.848	93	-	17.941	17.848	93
Kepulauan Bangka Belitung	1.868	7	1	1.876	1.869	8
Kepulauan Riau	5.130	60	6	5.196	5.136	66
DKI Jakarta	99	33	3	135	102	36
Jawa Barat	127.360	1.233	169	128.762	127.529	1.402
Jawa Tengah	200.784	604	139	201.527	200.923	743
DI Yogyakarta	12.325	61	5	12.391	12.330	66
Jawa Timur	354.612	616	112	355.340	354.724	728
Banten	10.442	61	10	10.513	10.452	71
Bali	14.783	37	15	14.835	14.798	52
Nusa Tenggara Barat	19.543	99	3	19.645	19.546	102
Nusa Tenggara Timur	17.213	37	8	17.258	17.221	45
Kalimantan Barat	4.822	70	11	4.903	4.833	81
Kalimantan Tengah	3.164	110	1	3.275	3.165	111
Kalimantan Selatan	5.645	47	1	5.693	5.646	48
Kalimantan Timur	2.765	77	2	2.844	2.767	79
Kalimantan Utara	1.548	11	4	1.563	1.552	15
Sulawesi Utara	3.425	16	5	3.446	3.430	21
Sulawesi Tengah	11.841	62	8	11.911	11.849	70
Sulawesi Selatan	13.075	163	9	13.247	13.084	172
Sulawesi Tenggara	4.437	18	6	4.461	4.443	24
Gorontalo	803	4	-	807	803	4
Sulawesi Barat	1.933	8	-	1.941	1.933	8
Maluku	2.263	10	2	2.275	2.265	12
Maluku Utara	1.861	6	-	1.867	1.861	6
Papua Barat	2.635	6	1	2.642	2.636	7
Papua Barat Daya	1.166	13	-	1.179	1.166	13
Papua	3.141	19	4	3.164	3.145	23
Papua Selatan	805	6	1	812	806	7
Papua Tengah	1.399	5	6	1.410	1.405	11
Papua Pegunungan	87	-	-	87	87	-
Indonesia	905.119	4.365	564	910.048	905.683	4.929



Tabel
Table

5.24.6

Jumlah Rumah Tangga Usaha Tanaman Pepaya Menurut Provinsi dan Jenis Usaha (rumah tangga), 2023
Number of Papaya Households by Province and Type of Activities (households), 2023

Provinsi Province	Jenis Usaha Type of Activities			Jumlah Total	Rumah Tangga Usaha Budidaya Cultivation Households	Rumah Tangga Usaha Pembibitan Nursery Households
	Hanya Budidaya Cultivation Only	Hanya Pembibitan Nursery Only	Budidaya dan Pembibitan Cultivation and Nursery			
(1)	(2)	(3)	(4)	(5)	(6)	(7)
Aceh	2.549	14	2	2.565	2.551	16
Sumatera Utara	4.599	26	8	4.633	4.607	34
Sumatera Barat	4.306	30	17	4.353	4.323	47
Riau	1.501	6	5	1.512	1.506	11
Jambi	1.270	9	2	1.281	1.272	11
Sumatera Selatan	6.749	22	10	6.781	6.759	32
Bengkulu	1.121	18	5	1.144	1.126	23
Lampung	12.731	78	25	12.834	12.756	103
Kepulauan Bangka Belitung	674	1	3	678	677	4
Kepulauan Riau	1.222	2	3	1.227	1.225	5
DKI Jakarta	91	4	-	95	91	4
Jawa Barat	21.014	78	75	21.167	21.089	153
Jawa Tengah	43.211	226	67	43.504	43.278	293
DI Yogyakarta	4.056	16	3	4.075	4.059	19
Jawa Timur	54.192	354	44	54.590	54.236	398
Banten	3.428	12	13	3.453	3.441	25
Bali	1.755	8	3	1.766	1.758	11
Nusa Tenggara Barat	2.920	23	9	2.952	2.929	32
Nusa Tenggara Timur	26.052	9	19	26.080	26.071	28
Kalimantan Barat	1.126	3	3	1.132	1.129	6
Kalimantan Tengah	791	5	7	803	798	12
Kalimantan Selatan	1.875	14	4	1.893	1.879	18
Kalimantan Timur	1.549	22	10	1.581	1.559	32
Kalimantan Utara	505	3	2	510	507	5
Sulawesi Utara	2.005	12	26	2.043	2.031	38
Sulawesi Tengah	1.702	4	2	1.708	1.704	6
Sulawesi Selatan	3.028	9	5	3.042	3.033	14
Sulawesi Tenggara	3.006	5	9	3.020	3.015	14
Gorontalo	428	-	-	428	428	-
Sulawesi Barat	558	2	1	561	559	3
Maluku	2.027	1	10	2.038	2.037	11
Maluku Utara	659	1	-	660	659	1
Papua Barat	2.304	2	7	2.313	2.311	9
Papua Barat Daya	821	1	1	823	822	2
Papua	1.934	12	3	1.949	1.937	15
Papua Selatan	1.089	-	2	1.091	1.091	2
Papua Tengah	619	8	5	632	624	13
Papua Pegunungan	1.269	2	2	1.273	1.271	4
Indonesia	220.736	1.042	412	222.190	221.148	1.454

Tabel
Table

5.24.7

Jumlah Rumah Tangga Usaha Tanaman Nenas Menurut Provinsi dan Jenis Usaha (rumah tangga), 2023
Number of Pineapple Households by Province and Type of Activities (households), 2023

Provinsi Province	Jenis Usaha Type of Activities			Jumlah Total	Rumah Tangga Usaha Budidaya Cultivation Households	Rumah Tangga Usaha Pembibitan Nursery Households
	Hanya Budidaya Cultivation Only	Hanya Pembibitan Nursery Only	Budidaya dan Pembibitan Cultivation and Nursery			
(1)	(2)	(3)	(4)	(5)	(6)	(7)
Aceh	479	1	-	480	479	1
Sumatera Utara	6.935	18	1	6.954	6.936	19
Sumatera Barat	643	1	1	645	644	2
Riau	3.310	4	2	3.316	3.312	6
Jambi	880	-	2	882	882	2
Sumatera Selatan	5.494	2	5	5.501	5.499	7
Bengkulu	288	-	-	288	288	-
Lampung	1.116	-	2	1.118	1.118	2
Kepulauan Bangka Belitung	1.843	1	5	1.849	1.848	6
Kepulauan Riau	2.054	3	5	2.062	2.059	8
DKI Jakarta	2	-	-	2	2	-
Jawa Barat	6.048	6	2	6.056	6.050	8
Jawa Tengah	13.698	7	3	13.708	13.701	10
DI Yogyakarta	176	-	1	177	177	1
Jawa Timur	8.496	8	22	8.526	8.518	30
Banten	205	-	1	206	206	1
Bali	279	-	-	279	279	-
Nusa Tenggara Barat	1.547	-	1	1.548	1.548	1
Nusa Tenggara Timur	3.535	2	1	3.538	3.536	3
Kalimantan Barat	4.309	1	9	4.319	4.318	10
Kalimantan Tengah	2.325	2	8	2.335	2.333	10
Kalimantan Selatan	694	5	1	700	695	6
Kalimantan Timur	782	2	-	784	782	2
Kalimantan Utara	1.039	1	10	1.050	1.049	11
Sulawesi Utara	1.537	2	-	1.539	1.537	2
Sulawesi Tengah	1.137	1	-	1.138	1.137	1
Sulawesi Selatan	1.974	1	3	1.978	1.977	4
Sulawesi Tenggara	2.159	-	-	2.159	2.159	-
Gorontalo	83	-	-	83	83	-
Sulawesi Barat	814	-	1	815	815	1
Maluku	2.330	1	5	2.336	2.335	6
Maluku Utara	389	1	-	390	389	1
Papua Barat	2.534	41	-	2.575	2.534	41
Papua Barat Daya	669	-	-	669	669	-
Papua	495	9	20	524	515	29
Papua Selatan	554	-	1	555	555	1
Papua Tengah	1.020	6	4	1.030	1.024	10
Papua Pegunungan	2.111	-	1	2.112	2.112	1
Indonesia	83.983	126	117	84.226	84.100	243



Tabel
Table

5.24.8

Jumlah Rumah Tangga Usaha Tanaman Durian Menurut Provinsi dan Jenis Usaha (rumah tangga), 2023
Number of Durian Households by Province and Type of Activities (households), 2023

Provinsi Province	Jenis Usaha Type of Activities			Rumah Tangga Usaha Budidaya Cultivation Households	Rumah Tangga Usaha Pembibitan Nursery Households	
	Hanya Budidaya Cultivation Only	Hanya Pembibitan Nursery Only	Budidaya dan Pembibitan Cultivation and Nursery			Jumlah Total
(1)	(2)	(3)	(4)	(5)	(6)	(7)
Aceh	30.015	83	7	30.105	30.022	90
Sumatera Utara	61.020	565	15	61.600	61.035	580
Sumatera Barat	70.414	111	31	70.556	70.445	142
Riau	5.133	99	4	5.236	5.137	103
Jambi	11.333	40	5	11.378	11.338	45
Sumatera Selatan	51.174	91	10	51.275	51.184	101
Bengkulu	19.427	55	7	19.489	19.434	62
Lampung	43.173	227	8	43.408	43.181	235
Kepulauan Bangka Belitung	8.358	22	9	8.389	8.367	31
Kepulauan Riau	8.359	36	11	8.406	8.370	47
DKI Jakarta	43	8	1	52	44	9
Jawa Barat	87.754	1.235	112	89.101	87.866	1.347
Jawa Tengah	232.944	2.335	562	235.841	233.506	2.897
DI Yogyakarta	10.371	48	9	10.428	10.380	57
Jawa Timur	169.082	512	112	169.706	169.194	624
Banten	44.211	61	11	44.283	44.222	72
Bali	61.939	81	42	62.062	61.981	123
Nusa Tenggara Barat	30.959	309	37	31.305	30.996	346
Nusa Tenggara Timur	5.449	5	2	5.456	5.451	7
Kalimantan Barat	13.462	63	7	13.532	13.469	70
Kalimantan Tengah	13.647	169	51	13.867	13.698	220
Kalimantan Selatan	10.831	78	11	10.920	10.842	89
Kalimantan Timur	10.201	116	17	10.334	10.218	133
Kalimantan Utara	7.132	13	5	7.150	7.137	18
Sulawesi Utara	9.580	32	9	9.621	9.589	41
Sulawesi Tengah	59.796	209	119	60.124	59.915	328
Sulawesi Selatan	41.940	265	60	42.265	42.000	325
Sulawesi Tenggara	14.392	35	22	14.449	14.414	57
Gorontalo	4.012	7	1	4.020	4.013	8
Sulawesi Barat	16.505	11	10	16.526	16.515	21
Maluku	7.859	21	6	7.886	7.865	27
Maluku Utara	3.874	4	1	3.879	3.875	5
Papua Barat	6.423	5	15	6.443	6.438	20
Papua Barat Daya	3.835	11	2	3.848	3.837	13
Papua	4.199	22	4	4.225	4.203	26
Papua Selatan	5.527	7	1	5.535	5.528	8
Papua Tengah	1.197	12	5	1.214	1.202	17
Papua Pegunungan	292	-	-	292	292	-
Indonesia	1.185.862	7.003	1.341	1.194.206	1.187.203	8.344

Tabel
Table

5.25.1

Jumlah Usaha Pertanian Perorangan Tanaman Kapulaga Menurut Provinsi dan Jenis Usaha (unit), 2023
Number of Java Cardamom Individual Agricultural Holdings by Province and Type of Activities (units), 2023

Provinsi Province	Jenis Usaha Type of Activities				Usaha Pertanian Perorangan Budidaya Cultivation Individual Agricultural Holdings	Usaha Pertanian Perorangan Pembibitan Nursery Individual Agricultural Holdings
	Hanya Budidaya Cultivation Only	Hanya Pembibitan Nursery Only	Budidaya dan Pembibitan Cultivation and Nursery	Jumlah Total		
(1)	(2)	(3)	(4)	(5)	(6)	(7)
Aceh	604	-	-	604	604	-
Sumatera Utara	21.961	131	7	22.099	21.968	138
Sumatera Barat	10.773	-	3	10.776	10.776	3
Riau	12	-	-	12	12	-
Jambi	19	-	1	20	20	1
Sumatera Selatan	52	-	-	52	52	-
Bengkulu	413	-	1	414	414	1
Lampung	3.200	1	-	3.201	3.200	1
Kepulauan Bangka Belitung	8	-	-	8	8	-
Kepulauan Riau	2	-	-	2	2	-
DKI Jakarta	6	-	-	6	6	-
Jawa Barat	272.046	54	328	272.428	272.374	382
Jawa Tengah	204.313	22	32	204.367	204.345	54
DI Yogyakarta	6.511	1	-	6.512	6.511	1
Jawa Timur	35.949	13	11	35.973	35.960	24
Banten	3.519	3	2	3.524	3.521	5
Bali	180	-	-	180	180	-
Nusa Tenggara Barat	16	-	-	16	16	-
Nusa Tenggara Timur	1	-	-	1	1	-
Kalimantan Barat	13	-	-	13	13	-
Kalimantan Tengah	29	1	-	30	29	1
Kalimantan Selatan	12	-	-	12	12	-
Kalimantan Timur	7	-	-	7	7	-
Kalimantan Utara	1	-	-	1	1	-
Sulawesi Utara	1	-	-	1	1	-
Sulawesi Tengah	4	-	-	4	4	-
Sulawesi Selatan	8	-	-	8	8	-
Sulawesi Tenggara	3	-	-	3	3	-
Gorontalo	2	-	-	2	2	-
Sulawesi Barat	1	-	-	1	1	-
Maluku	-	-	-	-	-	-
Maluku Utara	-	-	-	-	-	-
Papua Barat	1	-	-	1	1	-
Papua Barat Daya	-	-	-	-	-	-
Papua	-	-	-	-	-	-
Papua Selatan	1	-	-	1	1	-
Papua Tengah	-	-	-	-	-	-
Papua Pegunungan	-	-	-	-	-	-
Indonesia	559.668	226	385	560.279	560.053	611



Tabel
Table

5.25.2

Jumlah Usaha Pertanian Perorangan Tanaman Jeruk Nipis Menurut Provinsi dan Jenis Usaha (unit), 2023
Number of Lime Individual Agricultural Holdings by Province and Type of Activities (units), 2023

Provinsi Province	Jenis Usaha Type of Activities				Usaha Pertanian Perorangan Budidaya Cultivation Individual Agricultural Holdings	Usaha Pertanian Perorangan Pembibitan Nursery Individual Agricultural Holdings
	Hanya Budidaya Cultivation Only	Hanya Pembibitan Nursery Only	Budidaya dan Pembibitan Cultivation and Nursery	Jumlah Total		
(1)	(2)	(3)	(4)	(5)	(6)	(7)
Aceh	1.910	11	1	1.922	1.911	12
Sumatera Utara	2.538	44	3	2.585	2.541	47
Sumatera Barat	4.911	24	2	4.937	4.913	26
Riau	804	22	4	830	808	26
Jambi	186	10	1	197	187	11
Sumatera Selatan	681	24	16	721	697	40
Bengkulu	118	1	-	119	118	1
Lampung	533	4	-	537	533	4
Kepulauan Bangka Belitung	143	2	1	146	144	3
Kepulauan Riau	557	14	1	572	558	15
DKI Jakarta	5	10	1	16	6	11
Jawa Barat	3.198	93	6	3.297	3.204	99
Jawa Tengah	9.299	114	17	9.430	9.316	131
DI Yogyakarta	1.903	21	5	1.929	1.908	26
Jawa Timur	14.460	109	23	14.592	14.483	132
Banten	245	6	2	253	247	8
Bali	127	1	-	128	127	1
Nusa Tenggara Barat	337	11	-	348	337	11
Nusa Tenggara Timur	1.782	13	15	1.810	1.797	28
Kalimantan Barat	335	12	-	347	335	12
Kalimantan Tengah	1.092	36	-	1.128	1.092	36
Kalimantan Selatan	1.534	29	9	1.572	1.543	38
Kalimantan Timur	1.213	22	3	1.238	1.216	25
Kalimantan Utara	428	3	-	431	428	3
Sulawesi Utara	359	1	-	360	359	1
Sulawesi Tengah	958	3	2	963	960	5
Sulawesi Selatan	5.738	24	16	5.778	5.754	40
Sulawesi Tenggara	1.296	2	1	1.299	1.297	3
Gorontalo	269	2	-	271	269	2
Sulawesi Barat	387	1	-	388	387	1
Maluku	218	1	-	219	218	1
Maluku Utara	199	-	-	199	199	-
Papua Barat	618	-	2	620	620	2
Papua Barat Daya	260	5	-	265	260	5
Papua	926	4	-	930	926	4
Papua Selatan	396	1	2	399	398	3
Papua Tengah	368	5	3	376	371	8
Papua Pegunungan	257	-	-	257	257	-
Indonesia	60.588	685	136	61.409	60.724	821

Tabel
Table

5.25.3

Jumlah Usaha Pertanian Perorangan Tanaman Jeruk Menurut Provinsi dan Jenis Usaha (unit), 2023
Number of Orange Individual Agricultural Holdings by Province and Type of Activities (units), 2023

Provinsi Province	Jenis Usaha Type of Activities				Usaha Pertanian Perorangan Budidaya Cultivation Individual Agricultural Holdings	Usaha Pertanian Perorangan Pembibitan Nursery Individual Agricultural Holdings
	Hanya Budidaya Cultivation Only	Hanya Pembibitan Nursery Only	Budidaya dan Pembibitan Cultivation and Nursery	Jumlah Total		
(1)	(2)	(3)	(4)	(5)	(6)	(7)
Aceh	3.840	31	4	3.875	3.844	35
Sumatera Utara	19.757	235	23	20.015	19.780	258
Sumatera Barat	9.563	40	4	9.607	9.567	44
Riau	1.890	160	6	2.056	1.896	166
Jambi	4.682	27	4	4.713	4.686	31
Sumatera Selatan	10.647	244	55	10.946	10.702	299
Bengkulu	1.781	36	4	1.821	1.785	40
Lampung	7.481	85	7	7.573	7.488	92
Kepulauan Bangka Belitung	1.563	13	7	1.583	1.570	20
Kepulauan Riau	425	32	-	457	425	32
DKI Jakarta	35	19	1	55	36	20
Jawa Barat	22.191	729	59	22.979	22.250	788
Jawa Tengah	45.552	615	63	46.230	45.615	678
DI Yogyakarta	2.936	43	6	2.985	2.942	49
Jawa Timur	86.226	855	124	87.205	86.350	979
Banten	1.019	20	7	1.046	1.026	27
Bali	19.341	83	6	19.430	19.347	89
Nusa Tenggara Barat	1.667	41	1	1.709	1.668	42
Nusa Tenggara Timur	8.664	55	20	8.739	8.684	75
Kalimantan Barat	16.969	83	73	17.125	17.042	156
Kalimantan Tengah	2.164	74	4	2.242	2.168	78
Kalimantan Selatan	17.216	171	111	17.498	17.327	282
Kalimantan Timur	2.149	55	16	2.220	2.165	71
Kalimantan Utara	1.063	10	4	1.077	1.067	14
Sulawesi Utara	3.681	6	1	3.688	3.682	7
Sulawesi Tengah	2.340	28	10	2.378	2.350	38
Sulawesi Selatan	3.937	35	5	3.977	3.942	40
Sulawesi Tenggara	2.991	29	21	3.041	3.012	50
Gorontalo	1.627	4	-	1.631	1.627	4
Sulawesi Barat	938	5	-	943	938	5
Maluku	1.942	12	3	1.957	1.945	15
Maluku Utara	1.229	3	3	1.235	1.232	6
Papua Barat	738	3	2	743	740	5
Papua Barat Daya	612	11	3	626	615	14
Papua	1.518	6	9	1.533	1.527	15
Papua Selatan	635	7	-	642	635	7
Papua Tengah	805	9	1	815	806	10
Papua Pegunungan	2.580	-	-	2.580	2.580	-
Indonesia	314.394	3.914	667	318.975	315.061	4.581



Tabel
Table

5.25.4

Jumlah Usaha Pertanian Perorangan Tanaman Pisang Menurut Provinsi dan Jenis Usaha (unit), 2023
Number of Banana Individual Agricultural Holdings by Province and Type of Activities (units), 2023

Provinsi Province	Jenis Usaha Type of Activities				Usaha Pertanian Perorangan Budidaya Cultivation Individual Agricultural Holdings	Usaha Pertanian Perorangan Pembibitan Nursery Individual Agricultural Holdings
	Hanya Budidaya Cultivation Only	Hanya Pembibitan Nursery Only	Budidaya dan Pembibitan Cultivation and Nursery	Jumlah Total		
(1)	(2)	(3)	(4)	(5)	(6)	(7)
Aceh	23.088	10	11	23.109	23.099	21
Sumatera Utara	80.399	47	58	80.504	80.457	105
Sumatera Barat	69.135	7	12	69.154	69.147	19
Riau	16.289	10	6	16.305	16.295	16
Jambi	16.277	7	6	16.290	16.283	13
Sumatera Selatan	39.946	52	30	40.028	39.976	82
Bengkulu	9.380	-	2	9.382	9.382	2
Lampung	181.090	81	34	181.205	181.124	115
Kepulauan Bangka Belitung	6.282	6	-	6.288	6.282	6
Kepulauan Riau	11.571	10	21	11.602	11.592	31
DKI Jakarta	640	13	22	675	662	35
Jawa Barat	430.957	252	572	431.781	431.529	824
Jawa Tengah	836.314	247	315	836.876	836.629	562
DI Yogyakarta	109.288	27	43	109.358	109.331	70
Jawa Timur	876.569	457	310	877.336	876.879	767
Banten	87.826	64	59	87.949	87.885	123
Bali	59.444	16	9	59.469	59.453	25
Nusa Tenggara Barat	54.967	43	13	55.023	54.980	56
Nusa Tenggara Timur	169.968	41	79	170.088	170.047	120
Kalimantan Barat	15.018	15	7	15.040	15.025	22
Kalimantan Tengah	11.800	6	30	11.836	11.830	36
Kalimantan Selatan	23.333	14	5	23.352	23.338	19
Kalimantan Timur	12.502	31	39	12.572	12.541	70
Kalimantan Utara	4.461	16	2	4.479	4.463	18
Sulawesi Utara	19.589	9	13	19.611	19.602	22
Sulawesi Tengah	29.352	14	5	29.371	29.357	19
Sulawesi Selatan	78.729	16	15	78.760	78.744	31
Sulawesi Tenggara	35.824	6	2	35.832	35.826	8
Gorontalo	7.384	-	3	7.387	7.387	3
Sulawesi Barat	17.956	1	-	17.957	17.956	1
Maluku	37.712	10	133	37.855	37.845	143
Maluku Utara	16.543	11	12	16.566	16.555	23
Papua Barat	9.181	-	15	9.196	9.196	15
Papua Barat Daya	9.262	11	2	9.275	9.264	13
Papua	11.180	9	27	11.216	11.207	36
Papua Selatan	10.793	1	20	10.814	10.813	21
Papua Tengah	7.828	16	8	7.852	7.836	24
Papua Pegunungan	25.238	17	14	25.269	25.252	31
Indonesia	3.463.115	1.593	1.954	3.466.662	3.465.069	3.547

Tabel
Table

5.25.5

Jumlah Usaha Pertanian Perorangan Tanaman Mangga Menurut Provinsi dan Jenis Usaha (unit), 2023
Number of Mango Individual Agricultural Holdings by Province and Type of Activities (units), 2023

Provinsi Province	Jenis Usaha Type of Activities				Usaha Pertanian Perorangan Budidaya Cultivation Individual Agricultural Holdings	Usaha Pertanian Perorangan Pembibitan Nursery Individual Agricultural Holdings
	Hanya Budidaya Cultivation Only	Hanya Pembibitan Nursery Only	Budidaya dan Pembibitan Cultivation and Nursery	Jumlah Total		
(1)	(2)	(3)	(4)	(5)	(6)	(7)
Aceh	13.005	71	7	13.083	13.012	78
Sumatera Utara	13.284	357	8	13.649	13.292	365
Sumatera Barat	7.959	85	5	8.049	7.964	90
Riau	5.216	49	3	5.268	5.219	52
Jambi	3.002	33	1	3.036	3.003	34
Sumatera Selatan	12.057	140	7	12.204	12.064	147
Bengkulu	1.872	42	1	1.915	1.873	43
Lampung	17.876	94	-	17.970	17.876	94
Kepulauan Bangka Belitung	1.872	7	1	1.880	1.873	8
Kepulauan Riau	5.136	61	5	5.202	5.141	66
DKI Jakarta	100	35	2	137	102	37
Jawa Barat	127.484	1.234	169	128.887	127.653	1.403
Jawa Tengah	201.026	606	139	201.771	201.165	745
DI Yogyakarta	12.327	61	5	12.393	12.332	66
Jawa Timur	355.057	620	109	355.786	355.166	729
Banten	10.447	61	10	10.518	10.457	71
Bali	14.790	37	15	14.842	14.805	52
Nusa Tenggara Barat	19.558	99	3	19.660	19.561	102
Nusa Tenggara Timur	17.255	37	8	17.300	17.263	45
Kalimantan Barat	4.827	70	11	4.908	4.838	81
Kalimantan Tengah	3.173	110	1	3.284	3.174	111
Kalimantan Selatan	5.650	47	1	5.698	5.651	48
Kalimantan Timur	2.769	77	2	2.848	2.771	79
Kalimantan Utara	1.551	11	4	1.566	1.555	15
Sulawesi Utara	3.431	16	5	3.452	3.436	21
Sulawesi Tengah	11.973	62	8	12.043	11.981	70
Sulawesi Selatan	13.173	164	9	13.346	13.182	173
Sulawesi Tenggara	4.469	19	5	4.493	4.474	24
Gorontalo	804	4	-	808	804	4
Sulawesi Barat	1.939	8	-	1.947	1.939	8
Maluku	2.272	10	2	2.284	2.274	12
Maluku Utara	1.865	6	-	1.871	1.865	6
Papua Barat	2.659	6	1	2.666	2.660	7
Papua Barat Daya	1.174	13	-	1.187	1.174	13
Papua	3.151	19	4	3.174	3.155	23
Papua Selatan	807	6	1	814	808	7
Papua Tengah	1.400	5	6	1.411	1.406	11
Papua Pegunungan	87	-	-	87	87	-
Indonesia	906.497	4.382	558	911.437	907.055	4.940



Tabel
Table

5.25.6

Jumlah Usaha Pertanian Perorangan Tanaman Pepaya Menurut Provinsi dan Jenis Usaha (unit), 2023
Number of Papaya Individual Agricultural Holdings by Province and Type of Activities (units), 2023

Provinsi Province	Jenis Usaha Type of Activities				Usaha Pertanian Perorangan Budidaya Cultivation Individual Agricultural Holdings	Usaha Pertanian Perorangan Pembibitan Nursery Individual Agricultural Holdings
	Hanya Budidaya Cultivation Only	Hanya Pembibitan Nursery Only	Budidaya dan Pembibitan Cultivation and Nursery	Jumlah Total		
(1)	(2)	(3)	(4)	(5)	(6)	(7)
Aceh	2.564	14	2	2.580	2.566	16
Sumatera Utara	4.603	26	8	4.637	4.611	34
Sumatera Barat	4.331	30	17	4.378	4.348	47
Riau	1.503	6	5	1.514	1.508	11
Jambi	1.273	9	2	1.284	1.275	11
Sumatera Selatan	6.774	22	10	6.806	6.784	32
Bengkulu	1.127	18	5	1.150	1.132	23
Lampung	12.784	78	25	12.887	12.809	103
Kepulauan Bangka Belitung	674	1	3	678	677	4
Kepulauan Riau	1.222	2	3	1.227	1.225	5
DKI Jakarta	91	4	-	95	91	4
Jawa Barat	21.043	78	75	21.196	21.118	153
Jawa Tengah	43.341	231	66	43.638	43.407	297
DI Yogyakarta	4.067	16	3	4.086	4.070	19
Jawa Timur	54.312	355	43	54.710	54.355	398
Banten	3.436	12	13	3.461	3.449	25
Bali	1.755	8	3	1.766	1.758	11
Nusa Tenggara Barat	2.933	24	9	2.966	2.942	33
Nusa Tenggara Timur	26.160	9	19	26.188	26.179	28
Kalimantan Barat	1.129	3	3	1.135	1.132	6
Kalimantan Tengah	793	5	7	805	800	12
Kalimantan Selatan	1.880	14	4	1.898	1.884	18
Kalimantan Timur	1.551	22	10	1.583	1.561	32
Kalimantan Utara	508	3	2	513	510	5
Sulawesi Utara	2.009	12	26	2.047	2.035	38
Sulawesi Tengah	1.711	5	1	1.717	1.712	6
Sulawesi Selatan	3.051	9	5	3.065	3.056	14
Sulawesi Tenggara	3.018	5	9	3.032	3.027	14
Gorontalo	428	-	-	428	428	-
Sulawesi Barat	558	2	1	561	559	3
Maluku	2.034	1	10	2.045	2.044	11
Maluku Utara	665	1	-	666	665	1
Papua Barat	2.341	2	8	2.351	2.349	10
Papua Barat Daya	831	1	1	833	832	2
Papua	1.952	12	3	1.967	1.955	15
Papua Selatan	1.090	-	2	1.092	1.092	2
Papua Tengah	619	8	5	632	624	13
Papua Pegunungan	1.269	2	2	1.273	1.271	4
Indonesia	221.430	1.050	410	222.890	221.840	1.460

Tabel 5.25.7 **Jumlah Usaha Pertanian Perorangan Tanaman Nenas Menurut Provinsi dan Jenis Usaha (unit), 2023**
Table 5.25.7 **Number of Pineapple Individual Agricultural Holdings by Province and Type of Activities (units), 2023**

Provinsi Province	Jenis Usaha Type of Activities				Usaha Pertanian Perorangan Budidaya Cultivation Individual Agricultural Holdings	Usaha Pertanian Perorangan Pembibitan Nursery Individual Agricultural Holdings
	Hanya Budidaya Cultivation Only	Hanya Pembibitan Nursery Only	Budidaya dan Pembibitan Cultivation and Nursery	Jumlah Total		
(1)	(2)	(3)	(4)	(5)	(6)	(7)
Aceh	479	1	-	480	479	1
Sumatera Utara	6.939	18	1	6.958	6.940	19
Sumatera Barat	644	1	1	646	645	2
Riau	3.328	4	2	3.334	3.330	6
Jambi	934	-	2	936	936	2
Sumatera Selatan	5.520	2	5	5.527	5.525	7
Bengkulu	288	-	-	288	288	-
Lampung	1.121	-	2	1.123	1.123	2
Kepulauan Bangka Belitung	1.855	2	5	1.862	1.860	7
Kepulauan Riau	2.058	3	5	2.066	2.063	8
DKI Jakarta	2	-	-	2	2	-
Jawa Barat	6.049	6	2	6.057	6.051	8
Jawa Tengah	13.912	7	3	13.922	13.915	10
DI Yogyakarta	176	-	1	177	177	1
Jawa Timur	8.523	8	22	8.553	8.545	30
Banten	205	-	1	206	206	1
Bali	279	-	-	279	279	-
Nusa Tenggara Barat	1.555	-	1	1.556	1.556	1
Nusa Tenggara Timur	3.566	2	1	3.569	3.567	3
Kalimantan Barat	4.347	1	9	4.357	4.356	10
Kalimantan Tengah	2.332	2	8	2.342	2.340	10
Kalimantan Selatan	694	5	1	700	695	6
Kalimantan Timur	783	2	-	785	783	2
Kalimantan Utara	1.042	1	10	1.053	1.052	11
Sulawesi Utara	1.626	2	-	1.628	1.626	2
Sulawesi Tengah	1.157	1	-	1.158	1.157	1
Sulawesi Selatan	2.021	1	3	2.025	2.024	4
Sulawesi Tenggara	2.191	-	-	2.191	2.191	-
Gorontalo	83	-	-	83	83	-
Sulawesi Barat	825	-	1	826	826	1
Maluku	2.339	1	5	2.345	2.344	6
Maluku Utara	389	1	-	390	389	1
Papua Barat	2.544	41	-	2.585	2.544	41
Papua Barat Daya	681	-	-	681	681	-
Papua	499	12	23	534	522	35
Papua Selatan	565	-	1	566	566	1
Papua Tengah	1.032	6	4	1.042	1.036	10
Papua Pegunungan	2.111	-	1	2.112	2.112	1
Indonesia	84.694	130	120	84.944	84.814	250



Tabel
Table

5.25.8

Jumlah Usaha Pertanian Perorangan Tanaman Durian Menurut Provinsi dan Jenis Usaha (unit), 2023
Number of Durian Individual Agricultural Holdings by Province and Type of Activities (units), 2023

Provinsi Province	Jenis Usaha Type of Activities				Usaha Pertanian Perorangan Budidaya Cultivation Individual Agricultural Holdings	Usaha Pertanian Perorangan Pembibitan Nursery Individual Agricultural Holdings
	Hanya Budidaya Cultivation Only	Hanya Pembibitan Nursery Only	Budidaya dan Pembibitan Cultivation and Nursery	Jumlah Total		
(1)	(2)	(3)	(4)	(5)	(6)	(7)
Aceh	30.171	83	7	30.261	30.178	90
Sumatera Utara	61.201	567	13	61.781	61.214	580
Sumatera Barat	71.098	112	30	71.240	71.128	142
Riau	5.159	100	4	5.263	5.163	104
Jambi	11.459	41	4	11.504	11.463	45
Sumatera Selatan	51.819	92	9	51.920	51.828	101
Bengkulu	19.770	57	6	19.833	19.776	63
Lampung	43.716	229	6	43.951	43.722	235
Kepulauan Bangka Belitung	8.408	22	9	8.439	8.417	31
Kepulauan Riau	8.402	36	11	8.449	8.413	47
DKI Jakarta	43	8	1	52	44	9
Jawa Barat	87.974	1.242	112	89.328	88.086	1.354
Jawa Tengah	234.783	2.391	536	237.710	235.319	2.927
DI Yogyakarta	10.450	50	7	10.507	10.457	57
Jawa Timur	170.467	521	104	171.092	170.571	625
Banten	44.675	62	10	44.747	44.685	72
Bali	62.055	84	41	62.180	62.096	125
Nusa Tenggara Barat	31.045	311	36	31.392	31.081	347
Nusa Tenggara Timur	5.466	5	2	5.473	5.468	7
Kalimantan Barat	13.576	63	7	13.646	13.583	70
Kalimantan Tengah	13.726	170	51	13.947	13.777	221
Kalimantan Selatan	10.892	78	11	10.981	10.903	89
Kalimantan Timur	10.224	116	17	10.357	10.241	133
Kalimantan Utara	7.199	13	5	7.217	7.204	18
Sulawesi Utara	9.650	32	9	9.691	9.659	41
Sulawesi Tengah	61.704	231	104	62.039	61.808	335
Sulawesi Selatan	43.288	272	59	43.619	43.347	331
Sulawesi Tenggara	14.673	35	22	14.730	14.695	57
Gorontalo	4.076	7	1	4.084	4.077	8
Sulawesi Barat	17.127	11	10	17.148	17.137	21
Maluku	7.958	21	6	7.985	7.964	27
Maluku Utara	3.900	4	1	3.905	3.901	5
Papua Barat	6.605	5	15	6.625	6.620	20
Papua Barat Daya	3.927	11	2	3.940	3.929	13
Papua	4.240	22	4	4.266	4.244	26
Papua Selatan	5.551	7	1	5.559	5.552	8
Papua Tengah	1.200	12	5	1.217	1.205	17
Papua Pegunungan	292	-	-	292	292	-
Indonesia	1.197.969	7.123	1.278	1.206.370	1.199.247	8.401

Tabel
Table

5.26.1

Jumlah Rumah Tangga Usaha Tanaman Kapulaga Menurut Provinsi dan Kondisi Utama Tanaman (rumah tangga), 2023
Number of Java Cardamom Households by Province and Main Condition of Crops (households), 2023

Provinsi Province	Kondisi Utama Tanaman Main Condition of Crops			
	Tunggal Single Cropping	Campuran Mixed Cropping	Tumpang Sari Intercropping	Asosiasi antara Semusim dan Tahunan Associated Crops of Temporary and Permanent Crops
(1)	(2)	(3)	(4)	(5)
Aceh	428	130	7	39
Sumatera Utara	10.936	10.901	88	8
Sumatera Barat	1.614	7.887	903	170
Riau	5	5	1	1
Jambi	4	9	5	2
Sumatera Selatan	17	31	3	1
Bengkulu	62	322	14	14
Lampung	143	2.630	307	68
Kepulauan Bangka Belitung	2	4	1	1
Kepulauan Riau	-	2	-	-
DKI Jakarta	4	2	-	-
Jawa Barat	83.268	173.002	10.190	5.173
Jawa Tengah	27.481	162.562	7.828	4.149
DI Yogyakarta	294	5.785	249	12
Jawa Timur	7.598	25.494	1.695	969
Banten	953	2.493	45	18
Bali	10	170	-	-
Nusa Tenggara Barat	4	10	2	-
Nusa Tenggara Timur	-	1	-	-
Kalimantan Barat	3	10	-	-
Kalimantan Tengah	8	14	6	1
Kalimantan Selatan	6	3	3	-
Kalimantan Timur	4	2	1	-
Kalimantan Utara	-	1	-	-
Sulawesi Utara	1	-	-	-
Sulawesi Tengah	3	1	-	-
Sulawesi Selatan	2	4	-	2
Sulawesi Tenggara	1	2	-	-
Gorontalo	1	1	-	-
Sulawesi Barat	-	1	-	-
Maluku	-	-	-	-
Maluku Utara	-	-	-	-
Papua Barat	-	1	-	-
Papua Barat Daya	-	-	-	-
Papua	-	-	-	-
Papua Selatan	-	1	-	-
Papua Tengah	-	-	-	-
Papua Pegunungan	-	-	-	-
Indonesia	132.852	391.481	21.348	10.628

Catatan/Notes: - Hanya mencakup RTUP budi daya / Only covers cultivation Agricultural Households
- Satu RTUP budi daya tanaman hortikultura dapat memiliki lebih dari satu kondisi utama tanaman / One Horticulture Cultivation Households can have more than one type of main condition of crops



Tabel
Table

5.26.2

Jumlah Rumah Tangga Usaha Tanaman Jeruk Nipis Menurut Provinsi dan Kondisi Utama Tanaman (rumah tangga), 2023
Number of Lime Households by Province and Main Condition of Crops (households), 2023

Provinsi Province	Kondisi Utama Tanaman Main Condition of Crops			
	Tunggal Single Cropping	Campuran Mixed Cropping	Tumpang Sari Intercropping	Asosiasi antara Semusim dan Tahunan Associated Crops of Temporary and Permanent Crops
(1)	(2)	(3)	(4)	(5)
Aceh	927	883	29	69
Sumatera Utara	1.555	796	149	40
Sumatera Barat	1.814	2.924	41	108
Riau	546	233	23	5
Jambi	98	67	15	7
Sumatera Selatan	415	235	40	7
Bengkulu	62	44	7	5
Lampung	251	268	13	1
Kepulauan Bangka Belitung	64	60	12	7
Kepulauan Riau	249	263	28	16
DKI Jakarta	3	2	-	1
Jawa Barat	1.487	1.459	115	142
Jawa Tengah	3.796	5.116	214	186
DI Yogyakarta	762	1.094	23	27
Jawa Timur	10.211	3.691	213	340
Banten	124	120	2	1
Bali	33	81	10	3
Nusa Tenggara Barat	141	170	11	14
Nusa Tenggara Timur	541	1.139	74	42
Kalimantan Barat	200	122	12	1
Kalimantan Tengah	430	631	24	6
Kalimantan Selatan	1.129	326	26	51
Kalimantan Timur	752	414	34	15
Kalimantan Utara	232	165	23	7
Sulawesi Utara	149	174	16	20
Sulawesi Tengah	343	502	68	45
Sulawesi Selatan	3.138	1.489	614	401
Sulawesi Tenggara	767	467	31	17
Gorontalo	78	140	9	42
Sulawesi Barat	198	167	12	8
Maluku	108	96	8	5
Maluku Utara	102	87	6	4
Papua Barat	297	282	19	18
Papua Barat Daya	127	116	11	5
Papua	670	223	17	14
Papua Selatan	144	243	8	3
Papua Tengah	263	102	6	-
Papua Pegunungan	245	12	-	-
Indonesia	32.451	24.403	1.963	1.683

Catatan/Notes: - Hanya mencakup RTUP budi daya / Only covers cultivation Agricultural Households

- Satu RTUP budi daya tanaman hortikultura dapat memiliki lebih dari satu kondisi utama tanaman / One Horticulture Cultivation Households can have more than one type of main condition of crops

Tabel
Table

5.26.3

Jumlah Rumah Tangga Usaha Tanaman Jeruk Menurut Provinsi dan Kondisi
Utama Tanaman (rumah tangga), 2023
*Number of Orange Households by Province and Main Condition of Crops
(households), 2023*

Provinsi Province	Kondisi Utama Tanaman Main Condition of Crops			
	Tunggal Single Cropping	Campuran Mixed Cropping	Tumpang Sari Intercropping	Asosiasi antara Semusim dan Tahunan Associated Crops of Temporary and Permanent Crops
(1)	(2)	(3)	(4)	(5)
Aceh	1.473	1.820	140	391
Sumatera Utara	14.634	2.081	554	2.473
Sumatera Barat	5.193	3.348	158	816
Riau	1.496	338	38	21
Jambi	2.474	1.047	212	870
Sumatera Selatan	7.610	2.567	396	101
Bengkulu	954	480	68	279
Lampung	5.117	1.995	231	135
Kepulauan Bangka Belitung	889	530	77	69
Kepulauan Riau	181	215	25	7
DKI Jakarta	20	15	1	-
Jawa Barat	9.977	10.005	907	1.366
Jawa Tengah	19.469	23.784	1.144	1.176
DI Yogyakarta	967	1.851	69	55
Jawa Timur	60.188	18.076	2.221	5.692
Banten	407	588	19	12
Bali	7.205	3.167	5.047	3.912
Nusa Tenggara Barat	640	924	70	35
Nusa Tenggara Timur	2.839	5.198	174	425
Kalimantan Barat	12.275	1.762	524	2.321
Kalimantan Tengah	1.391	633	105	27
Kalimantan Selatan	14.407	1.261	148	1.353
Kalimantan Timur	1.247	798	85	31
Kalimantan Utara	477	474	93	21
Sulawesi Utara	1.253	1.868	289	242
Sulawesi Tengah	1.040	996	242	60
Sulawesi Selatan	2.357	1.199	112	228
Sulawesi Tenggara	1.633	1.179	139	50
Gorontalo	569	617	72	359
Sulawesi Barat	617	233	64	17
Maluku	1.224	574	90	60
Maluku Utara	806	363	53	7
Papua Barat	361	320	25	32
Papua Barat Daya	396	166	37	14
Papua	1.176	282	47	20
Papua Selatan	316	298	13	8
Papua Tengah	592	199	10	5
Papua Pegunungan	2.113	432	-	38
Indonesia	185.983	91.683	13.699	22.728

Catatan/Notes: - Hanya mencakup RTUP budi daya / Only covers cultivation Agricultural Households
- Satu RTUP budi daya tanaman hortikultura dapat memiliki lebih dari satu kondisi utama tanaman / One Horticulture Cultivation Households can have more than one type of main condition of crops



Tabel
Table

5.26.4

Jumlah Rumah Tangga Usaha Tanaman Pisang Menurut Provinsi dan Kondisi Utama Tanaman (rumah tangga), 2023
Number of Banana Households by Province and Main Condition of Crops (households), 2023

Provinsi Province	Kondisi Utama Tanaman Main Condition of Crops			
	Tunggal Single Cropping	Campuran Mixed Cropping	Tumpang Sari Intercropping	Asosiasi antara Semusim dan Tahunan Associated Crops of Temporary and Permanent Crops
(1)	(2)	(3)	(4)	(5)
Aceh	9.119	12.298	730	860
Sumatera Utara	35.492	39.500	2.946	2.455
Sumatera Barat	15.657	49.679	956	2.354
Riau	8.172	6.934	801	368
Jambi	6.459	8.130	1.161	502
Sumatera Selatan	15.949	21.593	1.688	697
Bengkulu	2.573	6.233	247	273
Lampung	58.374	108.856	8.304	4.620
Kepulauan Bangka Belitung	3.008	2.435	498	327
Kepulauan Riau	5.060	5.734	404	400
DKI Jakarta	387	251	14	14
Jawa Barat	127.537	262.266	17.637	23.809
Jawa Tengah	273.865	508.416	17.194	33.620
DI Yogyakarta	29.764	74.831	1.716	2.739
Jawa Timur	446.420	381.360	15.711	29.494
Banten	23.192	59.992	1.764	2.261
Bali	10.663	45.013	2.707	1.008
Nusa Tenggara Barat	19.342	32.123	2.233	1.223
Nusa Tenggara Timur	39.001	118.063	5.207	6.656
Kalimantan Barat	5.159	8.646	866	287
Kalimantan Tengah	6.564	4.523	559	171
Kalimantan Selatan	15.220	7.064	549	458
Kalimantan Timur	6.999	4.711	514	316
Kalimantan Utara	1.856	2.041	401	157
Sulawesi Utara	6.376	10.802	1.167	1.236
Sulawesi Tengah	8.334	17.426	2.063	1.285
Sulawesi Selatan	18.334	49.607	2.595	6.624
Sulawesi Tenggara	14.397	18.087	2.208	983
Gorontalo	3.270	2.355	196	1.548
Sulawesi Barat	4.684	11.747	711	632
Maluku	16.120	18.177	1.792	1.267
Maluku Utara	4.631	10.632	679	460
Papua Barat	3.415	4.992	310	369
Papua Barat Daya	3.963	4.650	299	250
Papua	6.133	4.627	125	173
Papua Selatan	6.068	4.418	199	91
Papua Tengah	5.624	1.974	58	147
Papua Pegunungan	11.112	13.777	360	8
Indonesia	1.278.293	1.943.963	97.569	130.142

Catatan/Notes: - Hanya mencakup RTUP budi daya / Only covers cultivation Agricultural Households
- Satu RTUP budi daya tanaman hortikultura dapat memiliki lebih dari satu kondisi utama tanaman / One Horticulture Cultivation Households can have more than one type of main condition of crops

Tabel
Table

5.26.5

Jumlah Rumah Tangga Usaha Tanaman Mangga Menurut Provinsi dan
Kondisi Utama Tanaman (rumah tangga), 2023
*Number of Mango Households by Province and Main Condition of Crops
(households), 2023*

Provinsi Province	Kondisi Utama Tanaman Main Condition of Crops			
	Tunggal Single Cropping	Campuran Mixed Cropping	Tumpang Sari Intercropping	Asosiasi antara Semusim dan Tahunan Associated Crops of Temporary and Permanent Crops
(1)	(2)	(3)	(4)	(5)
Aceh	6.958	5.745	162	127
Sumatera Utara	6.212	6.400	319	347
Sumatera Barat	1.745	5.945	170	89
Riau	2.583	2.433	125	70
Jambi	1.150	1.618	171	59
Sumatera Selatan	4.451	7.281	264	56
Bengkulu	649	1.171	32	20
Lampung	8.758	8.478	457	155
Kepulauan Bangka Belitung	861	902	84	22
Kepulauan Riau	2.136	2.732	138	137
DKI Jakarta	46	53	1	3
Jawa Barat	78.347	45.154	1.613	2.646
Jawa Tengah	109.182	86.376	1.635	3.819
DI Yogyakarta	3.684	8.266	161	221
Jawa Timur	244.127	99.336	3.502	7.932
Banten	5.798	4.377	164	115
Bali	3.848	10.172	538	247
Nusa Tenggara Barat	12.048	6.652	473	383
Nusa Tenggara Timur	5.223	10.843	597	580
Kalimantan Barat	2.436	2.160	155	84
Kalimantan Tengah	1.220	1.826	84	37
Kalimantan Selatan	3.959	1.491	29	170
Kalimantan Timur	944	1.668	137	20
Kalimantan Utara	430	981	91	51
Sulawesi Utara	1.742	1.517	72	101
Sulawesi Tengah	4.224	6.981	524	178
Sulawesi Selatan	5.518	6.345	351	890
Sulawesi Tenggara	1.288	2.787	308	68
Gorontalo	357	317	15	114
Sulawesi Barat	1.166	704	37	33
Maluku	973	1.135	115	42
Maluku Utara	997	817	40	11
Papua Barat	957	1.505	73	107
Papua Barat Daya	321	774	43	30
Papua	1.330	1.672	63	84
Papua Selatan	358	398	41	9
Papua Tengah	781	570	6	48
Papua Pegunungan	78	9	-	-
Indonesia	526.885	347.591	12.790	19.105

Catatan/Notes: - Hanya mencakup RTUP budi daya / Only covers cultivation Agricultural Households
- Satu RTUP budi daya tanaman hortikultura dapat memiliki lebih dari satu kondisi utama tanaman / One Horticulture Cultivation Households can have more than one type of main condition of crops



Tabel
Table

5.26.6

Jumlah Rumah Tangga Usaha Tanaman Pepaya Menurut Provinsi dan Kondisi Utama Tanaman (rumah tangga), 2023
Number of Papaya Households by Province and Main Condition of Crops (households), 2023

Provinsi Province	Kondisi Utama Tanaman Main Condition of Crops			
	Tunggal Single Cropping	Campuran Mixed Cropping	Tumpang Sari Intercropping	Asosiasi antara Semusim dan Tahunan Associated Crops of Temporary and Permanent Crops
(1)	(2)	(3)	(4)	(5)
Aceh	1.387	940	91	134
Sumatera Utara	2.650	1.535	227	196
Sumatera Barat	2.062	1.897	140	227
Riau	968	375	119	45
Jambi	635	501	82	56
Sumatera Selatan	4.216	2.199	241	109
Bengkulu	526	404	71	128
Lampung	8.245	3.852	437	234
Kepulauan Bangka Belitung	360	238	40	39
Kepulauan Riau	503	596	56	70
DKI Jakarta	41	41	4	5
Jawa Barat	9.627	9.397	977	1.098
Jawa Tengah	17.303	22.471	1.685	1.874
DI Yogyakarta	1.480	2.314	159	109
Jawa Timur	31.800	20.036	1.299	1.128
Banten	1.305	1.986	87	65
Bali	873	743	66	77
Nusa Tenggara Barat	1.400	1.375	74	82
Nusa Tenggara Timur	5.270	17.898	1.299	1.613
Kalimantan Barat	721	331	54	23
Kalimantan Tengah	412	314	48	25
Kalimantan Selatan	1.348	416	61	57
Kalimantan Timur	988	446	86	40
Kalimantan Utara	233	202	47	25
Sulawesi Utara	975	743	106	208
Sulawesi Tengah	674	818	113	102
Sulawesi Selatan	1.140	1.574	136	188
Sulawesi Tenggara	964	1.735	166	152
Gorontalo	226	119	13	70
Sulawesi Barat	254	273	15	17
Maluku	893	967	103	77
Maluku Utara	269	349	29	13
Papua Barat	993	1.043	120	159
Papua Barat Daya	301	457	49	18
Papua	943	901	46	53
Papua Selatan	463	561	50	17
Papua Tengah	315	296	8	5
Papua Pegunungan	900	333	39	1
Indonesia	103.663	100.676	8.443	8.539

Catatan/Notes: - Hanya mencakup RTUP budi daya / Only covers cultivation Agricultural Households

- Satu RTUP budi daya tanaman hortikultura dapat memiliki lebih dari satu kondisi utama tanaman / One Horticulture Cultivation Households can have more than one type of main condition of crops

Tabel
Table 5.26.7

Jumlah Rumah Tangga Usaha Tanaman Nenas Menurut Provinsi dan Kondisi Utama Tanaman (rumah tangga), 2023
Number of Pineapple Households by Province and Main Condition of Crops (households), 2023

Provinsi Province	Kondisi Utama Tanaman Main Condition of Crops			
	Tunggal Single Cropping	Campuran Mixed Cropping	Tumpang Sari Intercropping	Asosiasi antara Semusim dan Tahunan Associated Crops of Temporary and Permanent Crops
(1)	(2)	(3)	(4)	(5)
Aceh	304	141	15	19
Sumatera Utara	5.345	1.064	162	367
Sumatera Barat	185	429	17	13
Riau	2.160	831	298	25
Jambi	711	147	19	7
Sumatera Selatan	2.983	978	1.334	207
Bengkulu	135	132	12	10
Lampung	819	247	41	11
Kepulauan Bangka Belitung	1.184	418	163	88
Kepulauan Riau	990	879	119	72
DKI Jakarta	2	-	-	-
Jawa Barat	3.276	2.238	297	242
Jawa Tengah	8.127	5.196	228	201
DI Yogyakarta	54	111	5	7
Jawa Timur	6.542	1.771	104	112
Banten	64	133	5	4
Bali	88	175	11	5
Nusa Tenggara Barat	980	549	17	4
Nusa Tenggara Timur	616	2.568	101	256
Kalimantan Barat	3.337	747	193	44
Kalimantan Tengah	1.805	436	73	20
Kalimantan Selatan	470	183	31	11
Kalimantan Timur	514	208	52	8
Kalimantan Utara	543	388	104	15
Sulawesi Utara	779	292	468	20
Sulawesi Tengah	403	633	82	23
Sulawesi Selatan	478	1.324	62	120
Sulawesi Tenggara	1.094	920	100	51
Gorontalo	35	36	6	6
Sulawesi Barat	425	369	19	3
Maluku	951	1.159	147	80
Maluku Utara	165	192	26	6
Papua Barat	2.093	387	24	35
Papua Barat Daya	251	399	19	6
Papua	256	245	7	8
Papua Selatan	242	296	8	9
Papua Tengah	559	457	6	2
Papua Pegunungan	1.269	840	3	-
Indonesia	50.234	27.518	4.378	2.117

Catatan/Notes: - Hanya mencakup RTUP budi daya / Only covers cultivation Agricultural Households
- Satu RTUP budi daya tanaman hortikultura dapat memiliki lebih dari satu kondisi utama tanaman / One Horticulture Cultivation Households can have more than one type of main condition of crops



Tabel
Table

5.26.8

Jumlah Rumah Tangga Usaha Tanaman Durian Menurut Provinsi dan Kondisi Utama Tanaman (rumah tangga), 2023
Number of Durian Households by Province and Main Condition of Crops (households), 2023

Provinsi Province	Kondisi Utama Tanaman Main Condition of Crops			
	Tunggal Single Cropping	Campuran Mixed Cropping	Tumpang Sari Intercropping	Asosiasi antara Semusim dan Tahunan Associated Crops of Temporary and Permanent Crops
(1)	(2)	(3)	(4)	(5)
Aceh	6.068	21.196	782	2.004
Sumatera Utara	8.745	46.020	2.484	3.845
Sumatera Barat	8.979	58.866	1.165	1.514
Riau	1.949	2.905	173	115
Jambi	2.267	8.381	505	199
Sumatera Selatan	8.292	40.365	2.191	402
Bengkulu	2.806	15.629	783	261
Lampung	3.113	36.639	2.999	467
Kepulauan Bangka Belitung	4.333	3.329	534	186
Kepulauan Riau	2.534	5.424	288	139
DKI Jakarta	24	15	4	1
Jawa Barat	13.567	70.646	2.128	1.545
Jawa Tengah	31.877	189.394	5.328	7.207
DI Yogyakarta	1.203	8.703	382	95
Jawa Timur	32.032	121.710	6.118	9.514
Banten	4.663	37.746	598	1.257
Bali	10.323	49.070	2.269	384
Nusa Tenggara Barat	5.158	24.171	1.208	472
Nusa Tenggara Timur	349	4.707	289	110
Kalimantan Barat	4.880	7.599	917	101
Kalimantan Tengah	4.370	8.512	743	100
Kalimantan Selatan	3.707	6.809	253	89
Kalimantan Timur	3.976	5.868	302	84
Kalimantan Utara	1.673	4.967	435	91
Sulawesi Utara	1.671	6.826	672	439
Sulawesi Tengah	14.181	39.541	5.791	1.001
Sulawesi Selatan	7.491	28.257	2.291	4.434
Sulawesi Tenggara	3.560	9.833	873	218
Gorontalo	1.000	1.914	82	1.059
Sulawesi Barat	2.135	13.771	485	265
Maluku	1.951	5.352	412	164
Maluku Utara	865	2.744	233	37
Papua Barat	2.340	3.902	128	87
Papua Barat Daya	1.342	2.293	94	122
Papua	2.117	1.941	33	114
Papua Selatan	2.229	3.208	42	59
Papua Tengah	602	527	7	66
Papua Pegunungan	231	61	-	-
Indonesia	208.603	898.841	44.021	38.247

Catatan/Notes: - Hanya mencakup RTUP budi daya / Only covers cultivation Agricultural Households

- Satu RTUP budi daya tanaman hortikultura dapat memiliki lebih dari satu kondisi utama tanaman / One Horticulture Cultivation Households can have more than one type of main condition of crops

Tabel
Table

5.27.1

Jumlah Usaha Pertanian Perorangan Tanaman Kapulaga Menurut Provinsi dan Kondisi Utama Tanaman (unit), 2023
Number of Java Cardamom Individual Agricultural Holdings by Province and Main Condition of Crops (units), 2023

Provinsi Province	Kondisi Utama Tanaman Main Condition of Crops			
	Tunggal Single Cropping	Campuran Mixed Cropping	Tumpang Sari Intercropping	Asosiasi antara Semusim dan Tahunan Associated Crops of Temporary and Permanent Crops
(1)	(2)	(3)	(4)	(5)
Aceh	428	130	7	39
Sumatera Utara	10.947	10.923	90	8
Sumatera Barat	1.633	8.046	927	170
Riau	5	5	1	1
Jambi	4	9	5	2
Sumatera Selatan	17	31	3	1
Bengkulu	62	324	14	14
Lampung	144	2.676	312	68
Kepulauan Bangka Belitung	2	4	1	1
Kepulauan Riau	-	2	-	-
DKI Jakarta	4	2	-	-
Jawa Barat	83.397	173.584	10.213	5.180
Jawa Tengah	27.672	164.579	7.896	4.198
DI Yogyakarta	297	5.952	249	13
Jawa Timur	7.634	25.655	1.702	969
Banten	954	2.504	45	18
Bali	10	170	-	-
Nusa Tenggara Barat	4	10	2	-
Nusa Tenggara Timur	-	1	-	-
Kalimantan Barat	3	10	-	-
Kalimantan Tengah	8	14	6	1
Kalimantan Selatan	6	3	3	-
Kalimantan Timur	4	2	1	-
Kalimantan Utara	-	1	-	-
Sulawesi Utara	1	-	-	-
Sulawesi Tengah	3	1	-	-
Sulawesi Selatan	2	4	-	2
Sulawesi Tenggara	1	2	-	-
Gorontalo	1	1	-	-
Sulawesi Barat	-	1	-	-
Maluku	-	-	-	-
Maluku Utara	-	-	-	-
Papua Barat	-	1	-	-
Papua Barat Daya	-	-	-	-
Papua	-	-	-	-
Papua Selatan	-	1	-	-
Papua Tengah	-	-	-	-
Papua Pegunungan	-	-	-	-
Indonesia	133.243	394.648	21.477	10.685

Catatan/Notes: Hanya mencakup UTP budi daya / Only covers cultivation Individual Agricultural Holdings



Tabel
Table

5.27.2

Jumlah Usaha Pertanian Perorangan Tanaman Jeruk Nipis Menurut Provinsi dan Kondisi Utama Tanaman (unit), 2023
Number of Lime Individual Agricultural Holdings by Province and Main Condition of Crops (units), 2023

Provinsi Province	Kondisi Utama Tanaman Main Condition of Crops			
	Tunggal Single Cropping	Campuran Mixed Cropping	Tumpang Sari Intercropping	Asosiasi antara Semusim dan Tahunan Associated Crops of Temporary and Permanent Crops
(1)	(2)	(3)	(4)	(5)
Aceh	927	886	29	69
Sumatera Utara	1.555	797	149	40
Sumatera Barat	1.827	2.937	41	108
Riau	547	233	23	5
Jambi	98	67	15	7
Sumatera Selatan	415	235	40	7
Bengkulu	62	44	7	5
Lampung	251	268	13	1
Kepulauan Bangka Belitung	65	60	12	7
Kepulauan Riau	251	263	28	16
DKI Jakarta	3	2	-	1
Jawa Barat	1.487	1.459	116	142
Jawa Tengah	3.798	5.118	214	186
DI Yogyakarta	763	1.095	23	27
Jawa Timur	10.235	3.694	214	340
Banten	124	120	2	1
Bali	33	81	10	3
Nusa Tenggara Barat	142	170	11	14
Nusa Tenggara Timur	541	1.140	74	42
Kalimantan Barat	200	122	12	1
Kalimantan Tengah	430	632	24	6
Kalimantan Selatan	1.136	328	26	53
Kalimantan Timur	752	415	34	15
Kalimantan Utara	233	165	23	7
Sulawesi Utara	149	174	16	20
Sulawesi Tengah	343	504	68	45
Sulawesi Selatan	3.208	1.514	623	409
Sulawesi Tenggara	775	473	31	18
Gorontalo	78	140	9	42
Sulawesi Barat	200	167	12	8
Maluku	109	96	8	5
Maluku Utara	102	87	6	4
Papua Barat	300	283	19	18
Papua Barat Daya	128	116	11	5
Papua	671	224	17	14
Papua Selatan	144	243	8	3
Papua Tengah	263	102	6	-
Papua Pegunungan	245	12	-	-
Indonesia	32.590	24.466	1.974	1.694

Catatan/Notes: Hanya mencakup UTP budi daya / Only covers cultivation Individual Agricultural Holdings

Tabel 5.27.3 **Jumlah Usaha Pertanian Perorangan Tanaman Jeruk Menurut Provinsi dan Kondisi Utama Tanaman (unit), 2023**
Table **Number of Orange Individual Agricultural Holdings by Province and Main Condition of Crops (units), 2023**

Provinsi Province	Kondisi Utama Tanaman Main Condition of Crops			
	Tunggal Single Cropping	Campuran Mixed Cropping	Tumpang Sari Intercropping	Asosiasi antara Semusim dan Tahunan Associated Crops of Temporary and Permanent Crops
(1)	(2)	(3)	(4)	(5)
Aceh	1.489	1.823	140	395
Sumatera Utara	14.671	2.085	555	2.479
Sumatera Barat	5.244	3.353	158	818
Riau	1.499	338	38	21
Jambi	2.560	1.054	212	887
Sumatera Selatan	7.645	2.570	398	101
Bengkulu	958	480	68	281
Lampung	5.129	1.997	231	135
Kepulauan Bangka Belitung	892	532	77	69
Kepulauan Riau	181	215	25	7
DKI Jakarta	20	15	1	-
Jawa Barat	9.989	10.009	909	1.371
Jawa Tengah	19.501	23.827	1.146	1.177
DI Yogyakarta	967	1.852	69	55
Jawa Timur	60.572	18.110	2.232	5.754
Banten	408	588	19	12
Bali	7.227	3.177	5.070	3.944
Nusa Tenggara Barat	640	924	70	35
Nusa Tenggara Timur	2.853	5.228	174	431
Kalimantan Barat	12.452	1.763	526	2.340
Kalimantan Tengah	1.402	636	105	27
Kalimantan Selatan	14.551	1.274	148	1.358
Kalimantan Timur	1.250	799	85	31
Kalimantan Utara	478	476	93	21
Sulawesi Utara	1.266	1.888	292	244
Sulawesi Tengah	1.056	998	243	60
Sulawesi Selatan	2.385	1.211	113	233
Sulawesi Tenggara	1.644	1.185	139	50
Gorontalo	572	620	72	363
Sulawesi Barat	623	234	64	17
Maluku	1.228	574	90	60
Maluku Utara	812	364	55	7
Papua Barat	363	321	25	32
Papua Barat Daya	399	166	37	14
Papua	1.181	282	47	20
Papua Selatan	316	298	13	8
Papua Tengah	595	199	11	5
Papua Pegunungan	2.113	432	-	38
Indonesia	187.131	91.897	13.750	22.900

Catatan/Notes: Hanya mencakup UTP budi daya / Only covers cultivation Individual Agricultural Holdings



Tabel
Table

5.27.4

Jumlah Usaha Pertanian Perorangan Tanaman Pisang Menurut Provinsi dan Kondisi Utama Tanaman (unit), 2023
Number of Banana Individual Agricultural Holdings by Province and Main Condition of Crops (units), 2023

Provinsi Province	Kondisi Utama Tanaman Main Condition of Crops			
	Tunggal Single Cropping	Campuran Mixed Cropping	Tumpang Sari Intercropping	Asosiasi antara Semusim dan Tahunan Associated Crops of Temporary and Permanent Crops
(1)	(2)	(3)	(4)	(5)
Aceh	9.162	12.353	733	862
Sumatera Utara	35.535	39.538	2.948	2.462
Sumatera Barat	15.718	50.143	958	2.360
Riau	8.182	6.948	802	370
Jambi	6.481	8.168	1.170	508
Sumatera Selatan	15.994	21.657	1.694	699
Bengkulu	2.578	6.295	248	273
Lampung	58.502	109.865	8.391	4.659
Kepulauan Bangka Belitung	3.015	2.446	499	328
Kepulauan Riau	5.067	5.748	406	401
DKI Jakarta	388	251	14	14
Jawa Barat	127.677	262.863	17.675	23.880
Jawa Tengah	274.695	511.857	17.330	33.986
DI Yogyakarta	29.818	75.217	1.718	2.740
Jawa Timur	447.332	384.872	15.847	29.738
Banten	23.276	60.289	1.774	2.616
Bali	10.674	45.099	2.707	1.013
Nusa Tenggara Barat	19.368	32.189	2.239	1.225
Nusa Tenggara Timur	39.272	118.953	5.237	6.715
Kalimantan Barat	5.182	8.695	870	288
Kalimantan Tengah	6.576	4.536	560	171
Kalimantan Selatan	15.275	7.080	552	459
Kalimantan Timur	7.023	4.730	515	317
Kalimantan Utara	1.866	2.045	402	157
Sulawesi Utara	6.397	10.867	1.172	1.240
Sulawesi Tengah	8.364	17.669	2.083	1.291
Sulawesi Selatan	18.489	50.857	2.650	6.816
Sulawesi Tenggara	14.459	18.211	2.237	989
Gorontalo	3.285	2.368	196	1.555
Sulawesi Barat	4.719	11.912	715	637
Maluku	16.359	18.460	1.837	1.287
Maluku Utara	4.681	10.780	688	469
Papua Barat	3.460	5.077	312	372
Papua Barat Daya	4.001	4.739	300	250
Papua	6.299	4.646	126	174
Papua Selatan	6.099	4.435	199	91
Papua Tengah	5.659	1.975	58	147
Papua Pegunungan	11.112	13.778	360	8
Indonesia	1.282.039	1.957.611	98.222	131.567

Catatan/Notes: Hanya mencakup UTP budi daya / Only covers cultivation Individual Agricultural Holdings

Tabel
Table

5.27.5

Jumlah Usaha Pertanian Perorangan Tanaman Mangga Menurut Provinsi dan Kondisi Utama Tanaman (unit), 2023
Number of Mango Individual Agricultural Holdings by Province and Main Condition of Crops (units), 2023

Provinsi Province	Kondisi Utama Tanaman Main Condition of Crops			
	Tunggal Single Cropping	Campuran Mixed Cropping	Tumpang Sari Intercropping	Asosiasi antara Semusim dan Tahunan Associated Crops of Temporary and Permanent Crops
(1)	(2)	(3)	(4)	(5)
Aceh	6.967	5.760	162	127
Sumatera Utara	6.214	6.414	319	347
Sumatera Barat	1.747	5.961	170	89
Riau	2.585	2.439	125	71
Jambi	1.150	1.621	171	61
Sumatera Selatan	4.459	7.286	264	56
Bengkulu	649	1.172	32	20
Lampung	8.773	8.491	457	155
Kepulauan Bangka Belitung	862	904	85	22
Kepulauan Riau	2.136	2.734	138	138
DKI Jakarta	46	53	1	3
Jawa Barat	78.403	45.201	1.616	2.649
Jawa Tengah	109.293	86.467	1.638	3.827
DI Yogyakarta	3.684	8.267	161	221
Jawa Timur	244.354	99.489	3.502	7.946
Banten	5.799	4.380	164	115
Bali	3.849	10.178	538	247
Nusa Tenggara Barat	12.051	6.660	473	383
Nusa Tenggara Timur	5.233	10.867	597	580
Kalimantan Barat	2.439	2.162	155	84
Kalimantan Tengah	1.222	1.832	84	37
Kalimantan Selatan	3.964	1.491	29	170
Kalimantan Timur	946	1.669	137	20
Kalimantan Utara	430	984	91	51
Sulawesi Utara	1.744	1.521	72	101
Sulawesi Tengah	4.238	7.071	528	178
Sulawesi Selatan	5.548	6.379	353	913
Sulawesi Tenggara	1.288	2.815	309	68
Gorontalo	357	318	15	114
Sulawesi Barat	1.167	706	38	34
Maluku	977	1.140	115	42
Maluku Utara	998	819	40	11
Papua Barat	962	1.515	75	108
Papua Barat Daya	324	778	43	30
Papua	1.333	1.678	63	84
Papua Selatan	359	399	41	9
Papua Tengah	782	570	6	48
Papua Pegunungan	78	9	-	-
Indonesia	527.410	348.200	12.807	19.159

Catatan/Notes: Hanya mencakup UTP budi daya / Only covers cultivation Individual Agricultural Holdings



Tabel
Table

5.27.6

Jumlah Usaha Pertanian Perorangan Tanaman Pepaya Menurut Provinsi dan Kondisi Utama Tanaman (unit), 2023
Number of Papaya Individual Agricultural Holdings by Province and Main Condition of Crops (units), 2023

Provinsi Province	Kondisi Utama Tanaman Main Condition of Crops			
	Tunggal Single Cropping	Campuran Mixed Cropping	Tumpang Sari Intercropping	Asosiasi antara Semusim dan Tahunan Associated Crops of Temporary and Permanent Crops
(1)	(2)	(3)	(4)	(5)
Aceh	1.400	940	91	135
Sumatera Utara	2.653	1.535	227	197
Sumatera Barat	2.078	1.904	140	227
Riau	969	375	119	45
Jambi	637	501	82	57
Sumatera Selatan	4.233	2.201	241	109
Bengkulu	527	406	71	129
Lampung	8.274	3.864	438	235
Kepulauan Bangka Belitung	360	238	40	39
Kepulauan Riau	503	596	56	70
DKI Jakarta	41	41	4	5
Jawa Barat	9.640	9.404	981	1.099
Jawa Tengah	17.341	22.527	1.685	1.882
DI Yogyakarta	1.487	2.316	159	109
Jawa Timur	31.862	20.077	1.301	1.130
Banten	1.308	1.990	87	65
Bali	873	743	66	77
Nusa Tenggara Barat	1.409	1.377	74	82
Nusa Tenggara Timur	5.288	17.975	1.301	1.617
Kalimantan Barat	723	332	54	23
Kalimantan Tengah	413	314	48	25
Kalimantan Selatan	1.351	416	61	57
Kalimantan Timur	989	447	86	40
Kalimantan Utara	234	203	48	25
Sulawesi Utara	977	744	106	208
Sulawesi Tengah	676	822	113	102
Sulawesi Selatan	1.153	1.579	136	189
Sulawesi Tenggara	967	1.742	166	152
Gorontalo	226	119	13	70
Sulawesi Barat	254	273	15	17
Maluku	895	972	103	77
Maluku Utara	273	350	29	13
Papua Barat	1.002	1.062	124	161
Papua Barat Daya	304	460	50	18
Papua	949	907	46	54
Papua Selatan	463	562	50	17
Papua Tengah	315	296	8	5
Papua Pegunungan	900	333	39	1
Indonesia	103.947	100.943	8.458	8.563

Catatan/Notes:Hanya mencakup UTP budi daya / Only covers cultivation Individual Agricultural Holdings

Tabel 5.27.7 **Jumlah Usaha Pertanian Perorangan Tanaman Nenas Menurut Provinsi dan Kondisi Utama Tanaman (unit), 2023**
Table 5.27.7 **Number of Pineapple Individual Agricultural Holdings by Province and Main Condition of Crops (units), 2023**

Provinsi Province	Kondisi Utama Tanaman Main Condition of Crops			
	Tunggal Single Cropping	Campuran Mixed Cropping	Tumpang Sari Intercropping	Asosiasi antara Semusim dan Tahunan Associated Crops of Temporary and Permanent Crops
(1)	(2)	(3)	(4)	(5)
Aceh	304	141	15	19
Sumatera Utara	5.347	1.064	162	367
Sumatera Barat	186	429	17	13
Riau	2.167	833	305	25
Jambi	763	147	19	7
Sumatera Selatan	2.995	982	1.340	208
Bengkulu	135	132	12	10
Lampung	824	247	41	11
Kepulauan Bangka Belitung	1.191	418	163	88
Kepulauan Riau	993	879	119	72
DKI Jakarta	2	-	-	-
Jawa Barat	3.277	2.238	297	242
Jawa Tengah	8.245	5.243	228	201
DI Yogyakarta	54	111	5	7
Jawa Timur	6.560	1.774	106	112
Banten	64	133	5	4
Bali	88	175	11	5
Nusa Tenggara Barat	987	549	17	4
Nusa Tenggara Timur	616	2.591	101	262
Kalimantan Barat	3.367	751	194	44
Kalimantan Tengah	1.810	437	73	20
Kalimantan Selatan	470	183	31	11
Kalimantan Timur	515	208	52	8
Kalimantan Utara	544	388	105	15
Sulawesi Utara	825	297	485	20
Sulawesi Tengah	407	645	82	23
Sulawesi Selatan	485	1.356	63	120
Sulawesi Tenggara	1.110	928	102	51
Gorontalo	35	36	6	6
Sulawesi Barat	431	373	19	3
Maluku	951	1.166	147	80
Maluku Utara	165	192	26	6
Papua Barat	2.093	392	24	35
Papua Barat Daya	254	402	19	6
Papua	259	248	7	8
Papua Selatan	252	297	8	9
Papua Tengah	560	468	6	2
Papua Pegunungan	1.269	840	3	-
Indonesia	50.600	27.693	4.415	2.124

Catatan/Notes: Hanya mencakup UTP budi daya / Only covers cultivation Individual Agricultural Holdings



Tabel
Table

5.27.8

Jumlah Usaha Pertanian Perorangan Tanaman Durian Menurut Provinsi dan Kondisi Utama Tanaman (unit), 2023
Number of Durian Individual Agricultural Holdings by Province and Main Condition of Crops (units), 2023

Provinsi Province	Kondisi Utama Tanaman Main Condition of Crops			
	Tunggal Single Cropping	Campuran Mixed Cropping	Tumpang Sari Intercropping	Asosiasi antara Semusim dan Tahunan Associated Crops of Temporary and Permanent Crops
(1)	(2)	(3)	(4)	(5)
Aceh	6.102	21.284	784	2.009
Sumatera Utara	8.753	46.134	2.490	3.856
Sumatera Barat	9.016	59.422	1.178	1.519
Riau	1.953	2.923	173	116
Jambi	2.280	8.479	506	199
Sumatera Selatan	8.309	40.905	2.214	402
Bengkulu	2.820	15.902	795	262
Lampung	3.125	37.117	3.021	468
Kepulauan Bangka Belitung	4.352	3.345	535	186
Kepulauan Riau	2.542	5.447	289	139
DKI Jakarta	24	15	4	1
Jawa Barat	13.601	70.817	2.132	1.547
Jawa Tengah	31.985	190.869	5.370	7.254
DI Yogyakarta	1.204	8.774	385	95
Jawa Timur	32.117	122.698	6.175	9.618
Banten	4.703	37.922	601	1.464
Bali	10.327	49.173	2.272	384
Nusa Tenggara Barat	5.166	24.235	1.214	472
Nusa Tenggara Timur	350	4.718	290	110
Kalimantan Barat	4.909	7.657	921	101
Kalimantan Tengah	4.394	8.551	743	100
Kalimantan Selatan	3.718	6.849	254	89
Kalimantan Timur	3.984	5.882	302	84
Kalimantan Utara	1.689	5.004	437	91
Sulawesi Utara	1.675	6.867	683	439
Sulawesi Tengah	14.373	40.737	5.892	1.018
Sulawesi Selatan	7.587	29.090	2.334	4.579
Sulawesi Tenggara	3.603	10.006	883	220
Gorontalo	1.008	1.932	83	1.074
Sulawesi Barat	2.208	14.267	494	269
Maluku	1.966	5.415	422	164
Maluku Utara	869	2.760	235	37
Papua Barat	2.380	4.022	131	87
Papua Barat Daya	1.365	2.347	95	122
Papua	2.144	1.953	33	114
Papua Selatan	2.236	3.216	42	59
Papua Tengah	605	527	7	66
Papua Pegunungan	231	61	-	-
Indonesia	209.673	907.322	44.419	38.814

Catatan/Notes: Hanya mencakup UTP budi daya / Only covers cultivation Individual Agricultural Holdings

Tabel
Table

5.28.1

**Jumlah Tanaman Kapulaga Menurut Provinsi dan Kategori Tanaman
(rumpun), 2023**
Number of Java Cardamom by Province and Crop Category (clumps), 2023

Provinsi Province	Kategori Tanaman Crop Category			Jumlah Total
	Tanaman Belum Menghasilkan (TBM) Immature Crops	Tanaman Menghasilkan (TM) Productive Crops	Tanaman Tidak Menghasilkan (TTM) Damaged Crops	
(1)	(2)	(3)	(4)	(5)
Aceh	31.773	408.660	25.252	465.685
Sumatera Utara	5.176.609	16.107.401	2.110.567	23.394.577
Sumatera Barat	592.036	2.040.192	119.657	2.751.885
Riau	583	5.370	-	5.953
Jambi	2.148	966	-	3.114
Sumatera Selatan	9.002	9.709	1.150	19.861
Bengkulu	41.618	113.968	2.896	158.482
Lampung	363.553	1.246.556	30.182	1.640.291
Kepulauan Bangka Belitung	490	1.015	-	1.505
Kepulauan Riau	NA	NA	NA	NA
DKI Jakarta	390	412	50	852
Jawa Barat	16.188.031	65.637.007	2.142.171	83.967.209
Jawa Tengah	10.390.390	42.228.153	2.214.831	54.833.374
DI Yogyakarta	64.110	319.167	3.182	386.459
Jawa Timur	1.677.748	8.566.218	324.953	10.568.919
Banten	203.561	584.842	15.585	803.988
Bali	549	39.499	170	40.218
Nusa Tenggara Barat	1.064	6.884	-	7.948
Nusa Tenggara Timur	NA	NA	NA	NA
Kalimantan Barat	592	929	-	1.521
Kalimantan Tengah	861	6.472	49	7.382
Kalimantan Selatan	1.881	1.669	200	3.750
Kalimantan Timur	55	516	-	571
Kalimantan Utara	NA	NA	NA	NA
Sulawesi Utara	NA	NA	NA	NA
Sulawesi Tengah	504	50	-	554
Sulawesi Selatan	1.345	200	-	1.545
Sulawesi Tenggara	1.601	-	-	1.601
Gorontalo	2	6	-	8
Sulawesi Barat	NA	NA	NA	NA
Maluku	-	-	-	-
Maluku Utara	-	-	-	-
Papua Barat	NA	NA	NA	NA
Papua Barat Daya	-	-	-	-
Papua	-	-	-	-
Papua Selatan	NA	NA	NA	NA
Papua Tengah	-	-	-	-
Papua Pegunungan	-	-	-	-
Indonesia	34.750.626	137.346.945	6.990.895	179.088.466



Tabel
Table

5.28.2

Jumlah Tanaman Jeruk Nipis Menurut Provinsi dan Kategori Tanaman (pohon), 2023
Number of Lime Crops by Province and Crop Category (trees), 2023

Provinsi Province	Kategori Tanaman Crop Category			Jumlah Total
	Tanaman Belum Menghasilkan (TBM) Immature Crops	Tanaman Menghasilkan (TM) Productive Crops	Tanaman Tidak Menghasilkan (TTM) Damaged Crops	
(1)	(2)	(3)	(4)	(5)
Aceh	31.594	84.937	2.578	119.109
Sumatera Utara	54.746	214.449	150.116	419.311
Sumatera Barat	81.323	169.810	6.515	257.648
Riau	20.755	69.064	1.070	90.889
Jambi	4.154	14.521	26	18.701
Sumatera Selatan	26.041	110.572	6.705	143.318
Bengkulu	2.251	5.182	454	7.887
Lampung	6.971	6.265	164	13.400
Kepulauan Bangka Belitung	1.449	4.351	3	5.803
Kepulauan Riau	14.623	40.337	889	55.849
DKI Jakarta	63	52	5	120
Jawa Barat	57.854	143.110	7.116	208.080
Jawa Tengah	44.470	2.305.146	3.128	2.352.744
DI Yogyakarta	4.461	8.101	190	12.752
Jawa Timur	201.104	1.027.862	38.364	1.267.330
Banten	2.930	7.358	109	10.397
Bali	1.885	10.606	285	12.776
Nusa Tenggara Barat	2.153	2.936	33	5.122
Nusa Tenggara Timur	6.985	10.339	733	18.057
Kalimantan Barat	4.509	11.655	77	16.241
Kalimantan Tengah	6.599	11.344	154	18.097
Kalimantan Selatan	43.763	50.208	3.504	97.475
Kalimantan Timur	57.546	138.069	5.441	201.056
Kalimantan Utara	8.764	23.819	454	33.037
Sulawesi Utara	8.975	9.580	24	18.579
Sulawesi Tengah	33.748	22.625	543	56.916
Sulawesi Selatan	276.805	514.498	59.191	850.494
Sulawesi Tenggara	42.720	131.204	3.369	177.293
Gorontalo	7.866	14.895	390	23.151
Sulawesi Barat	5.834	28.801	2.266	36.901
Maluku	2.835	4.499	276	7.610
Maluku Utara	1.741	1.786	61	3.588
Papua Barat	2.493	7.022	209	9.724
Papua Barat Daya	2.847	12.598	891	16.336
Papua	7.224	34.418	830	42.472
Papua Selatan	1.729	3.341	185	5.255
Papua Tengah	5.091	12.923	1.172	19.186
Papua Pegunungan	414	626	389	1.429
Indonesia	1.087.315	5.268.909	297.909	6.654.133

Tabel
Table

5.28.3

**Jumlah Tanaman Jeruk Menurut Provinsi dan Kategori Tanaman (pohon),
2023**
Number of Orange Crops by Province and Crop Category (trees), 2023

Provinsi Province	Kategori Tanaman Crop Category			Jumlah Total
	Tanaman Belum Menghasilkan (TBM) Immature Crops	Tanaman Menghasilkan (TM) Productive Crops	Tanaman Tidak Menghasilkan (TTM) Damaged Crops	
(1)	(2)	(3)	(4)	(5)
Aceh	63.475	139.704	15.037	218.216
Sumatera Utara	1.446.402	6.362.394	100.862	7.909.658
Sumatera Barat	387.491	729.918	35.402	1.152.811
Riau	141.530	270.092	8.256	419.878
Jambi	859.684	856.403	14.279	1.730.366
Sumatera Selatan	1.403.551	6.758.881	79.703	8.242.135
Bengkulu	213.993	220.652	10.695	445.340
Lampung	934.676	820.664	76.015	1.831.355
Kepulauan Bangka Belitung	43.289	109.533	1.052	153.874
Kepulauan Riau	9.338	14.350	373	24.061
DKI Jakarta	1.237	2.983	13	4.233
Jawa Barat	968.267	2.045.674	78.408	3.092.349
Jawa Tengah	668.231	779.310	36.300	1.483.841
DI Yogyakarta	16.762	20.331	896	37.989
Jawa Timur	6.257.012	11.838.740	329.081	18.424.833
Banten	23.740	25.496	806	50.042
Bali	1.806.899	5.531.406	206.851	7.545.156
Nusa Tenggara Barat	39.621	185.681	1.466	226.768
Nusa Tenggara Timur	126.410	45.906	6.618	178.934
Kalimantan Barat	922.521	2.173.972	136.409	3.232.902
Kalimantan Tengah	118.819	91.271	3.647	213.737
Kalimantan Selatan	893.874	1.472.186	95.875	2.461.935
Kalimantan Timur	124.148	326.146	11.608	461.902
Kalimantan Utara	40.649	20.157	1.234	62.040
Sulawesi Utara	68.220	124.667	894	193.781
Sulawesi Tengah	228.094	147.387	7.154	382.635
Sulawesi Selatan	146.383	138.192	19.669	304.244
Sulawesi Tenggara	291.949	172.139	12.458	476.546
Gorontalo	149.259	91.913	2.959	244.131
Sulawesi Barat	73.863	137.505	11.841	223.209
Maluku	83.310	194.742	12.074	290.126
Maluku Utara	50.814	98.648	4.090	153.552
Papua Barat	14.253	20.055	1.235	35.543
Papua Barat Daya	29.097	48.283	2.142	79.522
Papua	78.950	189.316	6.759	275.025
Papua Selatan	9.006	18.051	1.440	28.497
Papua Tengah	47.332	121.925	34.061	203.318
Papua Pegunungan	6.960	24.220	2.107	33.287
Indonesia	18.789.109	42.368.893	1.369.769	62.527.771



Tabel
Table

5.28.4

Jumlah Tanaman Pisang Menurut Provinsi dan Kategori Tanaman (rumpun), 2023

Number of Banana Crops by Province and Crop Category (clumps), 2023

Provinsi Province	Kategori Tanaman Crop Category			Jumlah Total
	Tanaman Belum Menghasilkan (TBM) Immature Crops	Tanaman Menghasilkan (TM) Productive Crops	Tanaman Tidak Menghasilkan (TTM) Damaged Crops	
(1)	(2)	(3)	(4)	(5)
Aceh	1.339.478	1.590.497	88.249	3.018.224
Sumatera Utara	3.561.081	159.788.048	914.446	164.263.575
Sumatera Barat	1.394.559	1.978.078	90.900	3.463.537
Riau	381.628	455.100	17.462	854.190
Jambi	319.826	604.728	10.367	934.921
Sumatera Selatan	1.308.049	3.515.970	74.014	4.898.033
Bengkulu	167.631	428.601	26.159	622.391
Lampung	4.330.140	14.705.243	427.286	19.462.669
Kepulauan Bangka Belitung	131.171	149.431	3.783	284.385
Kepulauan Riau	368.595	498.990	25.635	893.220
DKI Jakarta	23.565	30.419	4.653	58.637
Jawa Barat	11.753.028	16.115.341	812.615	28.680.984
Jawa Tengah	8.001.962	8.385.858	793.326	17.181.146
DI Yogyakarta	1.847.092	757.851	48.417	2.653.360
Jawa Timur	9.899.133	12.950.265	1.165.969	24.015.367
Banten	9.386.705	2.923.031	161.192	12.470.928
Bali	1.076.889	1.901.191	161.505	3.139.585
Nusa Tenggara Barat	1.329.272	2.032.888	106.676	3.468.836
Nusa Tenggara Timur	2.485.421	3.293.200	234.001	6.012.622
Kalimantan Barat	569.479	1.020.153	40.222	1.629.854
Kalimantan Tengah	385.641	646.894	27.897	1.060.432
Kalimantan Selatan	1.063.864	1.400.017	64.382	2.528.263
Kalimantan Timur	689.295	1.295.745	100.975	2.086.015
Kalimantan Utara	148.916	291.112	18.285	458.313
Sulawesi Utara	602.578	953.758	57.784	1.614.120
Sulawesi Tengah	548.141	710.441	44.919	1.303.501
Sulawesi Selatan	874.907	1.780.586	108.608	2.764.101
Sulawesi Tenggara	686.531	998.323	53.332	1.738.186
Gorontalo	148.688	200.948	6.312	355.948
Sulawesi Barat	340.145	463.897	357.928	1.161.970
Maluku	933.170	1.289.939	66.647	2.289.756
Maluku Utara	517.637	517.157	11.800	1.046.594
Papua Barat	221.121	281.796	13.008	515.925
Papua Barat Daya	261.385	345.438	11.484	618.307
Papua	326.096	527.309	33.488	886.893
Papua Selatan	115.381	194.022	15.547	324.950
Papua Tengah	148.545	277.269	6.713	432.527
Papua Pegunungan	128.883	175.869	13.175	317.927
Indonesia	67.815.628	245.475.403	6.219.161	319.510.192

Tabel
Table

5.28.5

**Jumlah Tanaman Mangga Menurut Provinsi dan Kategori Tanaman (pohon),
2023**
Number of Mango Crops by Province and Crop Category (trees), 2023

Provinsi Province	Kategori Tanaman Crop Category			Jumlah Total
	Tanaman Belum Menghasilkan (TBM) Immature Crops	Tanaman Menghasilkan (TM) Productive Crops	Tanaman Tidak Menghasilkan (TTM) Damaged Crops	
(1)	(2)	(3)	(4)	(5)
Aceh	21.886	37.063	1.697	60.646
Sumatera Utara	27.940	50.492	87.645	166.077
Sumatera Barat	17.162	19.765	905	37.832
Riau	7.500	11.394	510	19.404
Jambi	5.511	2.885	193	8.589
Sumatera Selatan	30.438	33.544	1.667	65.649
Bengkulu	1.723	8.237	62	10.022
Lampung	32.040	34.769	3.116	69.925
Kepulauan Bangka Belitung	7.356	4.641	417	12.414
Kepulauan Riau	24.715	20.716	1.716	47.147
DKI Jakarta	300	609	19	928
Jawa Barat	393.065	1.222.401	41.496	1.656.962
Jawa Tengah	271.517	512.053	20.096	803.666
DI Yogyakarta	16.516	16.251	1.083	33.850
Jawa Timur	436.371	1.316.102	62.986	1.815.459
Banten	18.136	26.341	1.453	45.930
Bali	47.796	190.102	3.518	241.416
Nusa Tenggara Barat	36.135	70.962	2.997	110.094
Nusa Tenggara Timur	60.219	59.817	2.791	122.827
Kalimantan Barat	10.241	13.160	741	24.142
Kalimantan Tengah	12.100	8.958	946	22.004
Kalimantan Selatan	9.574	23.169	2.753	35.496
Kalimantan Timur	17.379	11.163	4.204	32.746
Kalimantan Utara	5.149	6.104	168	11.421
Sulawesi Utara	5.268	7.791	53	13.112
Sulawesi Tengah	81.296	35.670	678	117.644
Sulawesi Selatan	46.434	47.109	3.348	96.891
Sulawesi Tenggara	13.704	18.376	1.535	33.615
Gorontalo	4.732	2.572	43	7.347
Sulawesi Barat	2.523	4.948	151	7.622
Maluku	11.999	6.915	323	19.237
Maluku Utara	4.603	6.041	76	10.720
Papua Barat	9.206	11.197	950	21.353
Papua Barat Daya	3.567	3.854	124	7.545
Papua	17.954	15.380	2.481	35.815
Papua Selatan	1.672	2.460	195	4.327
Papua Tengah	1.442	3.711	7.404	12.557
Papua Pegunungan	812	5.896	14	6.722
Indonesia	1.715.981	3.872.618	260.554	5.849.153



Tabel
Table

5.28.6

Jumlah Tanaman Pepaya Menurut Provinsi dan Kategori Tanaman (pohon), 2023

Number of Papaya Crops by Province and Crop Category (trees), 2023

Provinsi Province	Kategori Tanaman Crop Category			Jumlah Total
	Tanaman Belum Menghasilkan (TBM) Immature Crops	Tanaman Menghasilkan (TM) Productive Crops	Tanaman Tidak Menghasilkan (TTM) Damaged Crops	
(1)	(2)	(3)	(4)	(5)
Aceh	205.714	233.090	13.480	452.284
Sumatera Utara	333.338	409.163	37.451	779.952
Sumatera Barat	257.754	434.699	8.155	700.608
Riau	114.142	201.484	3.532	319.158
Jambi	72.354	117.983	2.673	193.010
Sumatera Selatan	1.732.801	1.752.156	29.449	3.514.406
Bengkulu	224.440	250.019	14.711	489.170
Lampung	3.039.954	2.302.240	143.421	5.485.615
Kepulauan Bangka Belitung	35.055	58.373	1.068	94.496
Kepulauan Riau	63.573	67.943	4.948	136.464
DKI Jakarta	6.191	1.180	221	7.592
Jawa Barat	1.250.998	1.436.170	134.425	2.821.593
Jawa Tengah	1.519.364	1.926.308	149.001	3.594.673
DI Yogyakarta	94.002	119.775	6.354	220.131
Jawa Timur	2.771.688	3.024.758	154.431	5.950.877
Banten	149.933	166.291	10.001	326.225
Bali	128.930	120.228	13.653	262.811
Nusa Tenggara Barat	56.775	112.859	3.188	172.822
Nusa Tenggara Timur	219.955	390.952	16.786	627.693
Kalimantan Barat	55.781	116.758	6.643	179.182
Kalimantan Tengah	19.276	44.073	526	63.875
Kalimantan Selatan	91.029	360.429	6.399	457.857
Kalimantan Timur	112.595	238.760	6.200	357.555
Kalimantan Utara	15.065	18.355	1.851	35.271
Sulawesi Utara	453.083	364.282	32.569	849.934
Sulawesi Tengah	76.828	88.351	1.994	167.173
Sulawesi Selatan	160.371	160.486	7.863	328.720
Sulawesi Tenggara	87.014	86.944	2.970	176.928
Gorontalo	25.954	25.849	7.174	58.977
Sulawesi Barat	28.256	23.465	1.321	53.042
Maluku	36.995	92.273	1.639	130.907
Maluku Utara	11.465	16.125	278	27.868
Papua Barat	31.140	39.708	752	71.600
Papua Barat Daya	12.806	10.327	402	23.535
Papua	29.245	85.326	8.448	123.019
Papua Selatan	15.137	14.579	808	30.524
Papua Tengah	10.118	22.188	382	32.688
Papua Pegunungan	4.996	5.690	1.229	11.915
Indonesia	13.554.115	14.939.639	836.396	29.330.150

Tabel
Table

5.28.7

**Jumlah Tanaman Nenas Menurut Provinsi dan Kategori Tanaman (rumpun),
2023**
Number of Pineapple Crops by Province and Crop Category (clumps), 2023

Provinsi Province	Kategori Tanaman Crop Category			Jumlah Total
	Tanaman Belum Menghasilkan (TBM) Immature Crops	Tanaman Menghasilkan (TM) Productive Crops	Tanaman Tidak Menghasilkan (TTM) Damaged Crops	
(1)	(2)	(3)	(4)	(5)
Aceh	60.822	388.638	10.171	459.631
Sumatera Utara	3.370.025	20.724.082	618.717	24.712.824
Sumatera Barat	56.011	65.902	1.365	123.278
Riau	7.749.896	15.538.656	953.245	24.241.797
Jambi	938.902	14.782.374	7.447	15.728.723
Sumatera Selatan	45.240.221	22.575.141	885.007	68.700.369
Bengkulu	13.528	54.013	112	67.653
Lampung	1.458.592	3.344.347	70.634	4.873.573
Kepulauan Bangka Belitung	1.538.106	2.503.813	71.312	4.113.231
Kepulauan Riau	849.763	2.021.851	51.551	2.923.165
DKI Jakarta	NA	NA	NA	NA
Jawa Barat	6.313.655	20.539.714	192.936	27.046.305
Jawa Tengah	27.471.276	74.203.632	3.012.488	104.687.396
DI Yogyakarta	3.575	2.800	108	6.483
Jawa Timur	95.344.553	52.009.873	480.754	147.835.180
Banten	4.005	6.754	664	11.423
Bali	21.475	68.112	91	89.678
Nusa Tenggara Barat	13.220.931	11.454.793	84.624	24.760.348
Nusa Tenggara Timur	215.736	286.032	5.144	506.912
Kalimantan Barat	1.052.605	8.800.137	145.603	9.998.345
Kalimantan Tengah	5.409.069	4.927.929	68.962	10.405.960
Kalimantan Selatan	180.557	197.313	94.416	472.286
Kalimantan Timur	2.830.273	1.641.979	50.973	4.523.225
Kalimantan Utara	59.338	85.212	6.097	150.647
Sulawesi Utara	508.699	4.329.840	60.189	4.898.728
Sulawesi Tengah	122.330	385.486	2.510	510.326
Sulawesi Selatan	321.156	385.563	21.148	727.867
Sulawesi Tenggara	2.540.415	2.585.430	33.679	5.159.524
Gorontalo	6.860	10.185	57	17.102
Sulawesi Barat	213.100	149.640	5.250	367.990
Maluku	280.116	233.836	11.446	525.398
Maluku Utara	23.380	145.587	205	169.172
Papua Barat	52.052	96.714	2.589	151.355
Papua Barat Daya	13.176	27.479	466	41.121
Papua	32.382	29.089	820	62.291
Papua Selatan	8.054	16.023	1.634	25.711
Papua Tengah	29.648	53.760	386	83.794
Papua Pegunungan	37.318	42.251	3.236	82.805
Indonesia	217.591.601	264.714.981	6.956.036	489.262.618



Tabel
Table

5.28.8

Jumlah Tanaman Durian Menurut Provinsi dan Kategori Tanaman (pohon), 2023

Number of Durian Crops by Province and Crop Category (trees), 2023

Provinsi Province	Kategori Tanaman Crop Category			Jumlah Total
	Tanaman Belum Menghasilkan (TBM) Immature Crops	Tanaman Menghasilkan (TM) Productive Crops	Tanaman Tidak Menghasilkan (TTM) Damaged Crops	
(1)	(2)	(3)	(4)	(5)
Aceh	323.728	267.999	23.880	615.607
Sumatera Utara	630.657	469.367	38.559	1.138.583
Sumatera Barat	522.599	321.192	15.755	859.546
Riau	38.346	31.647	2.203	72.196
Jambi	82.717	58.024	3.115	143.856
Sumatera Selatan	526.002	645.507	36.768	1.208.277
Bengkulu	197.445	212.798	5.923	416.166
Lampung	358.178	368.441	26.880	753.499
Kepulauan Bangka Belitung	99.585	60.635	3.593	163.813
Kepulauan Riau	109.529	61.022	5.173	175.724
DKI Jakarta	4.135	657	130	4.922
Jawa Barat	861.429	259.552	38.326	1.159.307
Jawa Tengah	1.869.158	641.686	56.064	2.566.908
DI Yogyakarta	60.653	20.853	2.991	84.497
Jawa Timur	1.565.525	717.449	55.749	2.338.723
Banten	507.367	185.956	40.270	733.593
Bali	669.210	436.919	14.023	1.120.152
Nusa Tenggara Barat	350.473	109.370	12.537	472.380
Nusa Tenggara Timur	29.922	18.944	677	49.543
Kalimantan Barat	126.506	113.920	22.337	262.763
Kalimantan Tengah	177.863	138.084	9.631	325.578
Kalimantan Selatan	103.355	59.936	8.436	171.727
Kalimantan Timur	966.049	220.126	86.833	1.273.008
Kalimantan Utara	117.981	47.810	2.723	168.514
Sulawesi Utara	70.953	50.958	1.013	122.924
Sulawesi Tengah	1.953.937	374.283	13.994	2.342.214
Sulawesi Selatan	588.688	383.129	30.477	1.002.294
Sulawesi Tenggara	212.243	78.311	5.704	296.258
Gorontalo	77.165	12.300	672	90.137
Sulawesi Barat	193.886	82.809	15.512	292.207
Maluku	50.912	46.960	4.649	102.521
Maluku Utara	24.568	18.775	1.135	44.478
Papua Barat	68.344	39.993	3.571	111.908
Papua Barat Daya	31.230	16.789	1.055	49.074
Papua	48.620	22.605	5.290	76.515
Papua Selatan	71.365	32.362	15.236	118.963
Papua Tengah	7.440	6.645	962	15.047
Papua Pegunungan	1.066	1.027	322	2.415
Indonesia	13.698.829	6.634.840	612.168	20.945.837

Tabel 5.29 **Jumlah Tanaman Hortikultura Tahunan Menurut Jenis Tanaman dan Kategori Tanaman (pohon), 2023**
Table **Number of Permanent Horticultural Crops by Type of Crops and Crop Category (trees), 2023**

Tanaman Hortikultura Tahunan Permanent Horticultural Crops	Jumlah Tanaman Number of Crops			Jumlah Total
	Tanaman Belum Menghasilkan (TBM) Immature Crops	Tanaman Menghasilkan (TM) Productive Crops	Tanaman Tidak Menghasilkan (TTM) Damaged Crops	
(1)	(2)	(3)	(4)	(5)
Mangga / Mango	1.715.981	3.872.618	260.554	5.849.153
Pepaya / Papaya	13.554.115	14.939.639	836.396	29.330.150
Nenas ¹ / Pineapple ¹	217.591.601	264.714.981	6.956.036	489.262.618
Durian / Durian	13.698.829	6.634.840	612.168	20.945.837
Kapulaga ¹ / Java Cardamom ¹	34.750.626	137.346.945	6.990.895	179.088.466
Jeruk Nipis / Lime	1.087.315	5.268.909	297.909	6.654.133
Jeruk / Orange	18.789.109	42.368.893	1.369.769	62.527.771
Pisang ¹ / Banana ¹	67.815.628	245.475.403	6.219.161	319.510.192

Catatan/Notes: ¹ rumpun/clumps



Tabel
Table

5.30

Jumlah Tanaman Hortikultura Tahunan Menurut Provinsi dan Jenis Tanaman (pohon), 2023
Number of Permanent Horticultural Crops by Provinsi and Type of Crops (trees), 2023

Provinsi Province	Tanaman Hortikultura Tahunan Permanent Horticultural Crops			
	Kapulaga ¹ Java Cardamom ¹	Jeruk Nipis Lime	Jeruk Orange	Pisang ¹ Banana ¹
(1)	(2)	(3)	(4)	(5)
Aceh	465.685	119.109	218.216	3.018.224
Sumatera Utara	23.394.577	419.311	7.909.658	164.263.575
Sumatera Barat	2.751.885	257.648	1.152.811	3.463.537
Riau	5.953	90.889	419.878	854.190
Jambi	3.114	18.701	1.730.366	934.921
Sumatera Selatan	19.861	143.318	8.242.135	4.898.033
Bengkulu	158.482	7.887	445.340	622.391
Lampung	1.640.291	13.400	1.831.355	19.462.669
Kepulauan Bangka Belitung	1.505	5.803	153.874	284.385
Kepulauan Riau	NA	55.849	24.061	893.220
DKI Jakarta	852	120	4.233	58.637
Jawa Barat	83.967.209	208.080	3.092.349	28.680.984
Jawa Tengah	54.833.374	2.352.744	1.483.841	17.181.146
DI Yogyakarta	386.459	12.752	37.989	2.653.360
Jawa Timur	10.568.919	1.267.330	18.424.833	24.015.367
Banten	803.988	10.397	50.042	12.470.928
Bali	40.218	12.776	7.545.156	3.139.585
Nusa Tenggara Barat	7.948	5.122	226.768	3.468.836
Nusa Tenggara Timur	NA	18.057	178.934	6.012.622
Kalimantan Barat	1.521	16.241	3.232.902	1.629.854
Kalimantan Tengah	7.382	18.097	213.737	1.060.432
Kalimantan Selatan	3.750	97.475	2.461.935	2.528.263
Kalimantan Timur	571	201.056	461.902	2.086.015
Kalimantan Utara	NA	33.037	62.040	458.313
Sulawesi Utara	NA	18.579	193.781	1.614.120
Sulawesi Tengah	554	56.916	382.635	1.303.501
Sulawesi Selatan	1.545	850.494	304.244	2.764.101
Sulawesi Tenggara	1.601	177.293	476.546	1.738.186
Gorontalo	NA	23.151	244.131	355.948
Sulawesi Barat	NA	36.901	223.209	1.161.970
Maluku	-	7.610	290.126	2.289.756
Maluku Utara	-	3.588	153.552	1.046.594
Papua Barat	NA	9.724	35.543	515.925
Papua Barat Daya	-	16.336	79.522	618.307
Papua	-	42.472	275.025	886.893
Papua Selatan	NA	5.255	28.497	324.950
Papua Tengah	-	19.186	203.318	432.527
Papua Pegunungan	-	1.429	33.287	317.927
Indonesia	179.088.466	6.654.133	62.527.771	319.510.192



Lanjutan Tabel/Continued Table 5.30

Provinsi Province	Tanaman Hortikultura Tahunan Permanent Horticultural Crops			
	Mangga Mango	Pepaya Papaya	Nenas ¹ Pineapple ¹	Durian Durian
(1)	(6)	(7)	(8)	(9)
Aceh	60.646	452.284	459.631	615.607
Sumatera Utara	166.077	779.952	24.712.824	1.138.583
Sumatera Barat	37.832	700.608	123.278	859.546
Riau	19.404	319.158	24.241.797	72.196
Jambi	8.589	193.010	15.728.723	143.856
Sumatera Selatan	65.649	3.514.406	68.700.369	1.208.277
Bengkulu	10.022	489.170	67.653	416.166
Lampung	69.925	5.485.615	4.873.573	753.499
Kepulauan Bangka Belitung	12.414	94.496	4.113.231	163.813
Kepulauan Riau	47.147	136.464	2.923.165	175.724
DKI Jakarta	928	7.592	NA	4.922
Jawa Barat	1.656.962	2.821.593	27.046.305	1.159.307
Jawa Tengah	803.666	3.594.673	104.687.396	2.566.908
DI Yogyakarta	33.850	220.131	6.483	84.497
Jawa Timur	1.815.459	5.950.877	147.835.180	2.338.723
Banten	45.930	326.225	11.423	733.593
Bali	241.416	262.811	89.678	1.120.152
Nusa Tenggara Barat	110.094	172.822	24.760.348	472.380
Nusa Tenggara Timur	122.827	627.693	506.912	49.543
Kalimantan Barat	24.142	179.182	9.998.345	262.763
Kalimantan Tengah	22.004	63.875	10.405.960	325.578
Kalimantan Selatan	35.496	457.857	472.286	171.727
Kalimantan Timur	32.746	357.555	4.523.225	1.273.008
Kalimantan Utara	11.421	5.034.771	150.647	168.514
Sulawesi Utara	13.112	849.934	4.898.728	122.924
Sulawesi Tengah	117.644	167.173	510.326	2.342.214
Sulawesi Selatan	96.891	328.720	727.867	1.002.294
Sulawesi Tenggara	33.615	176.928	5.159.524	296.258
Gorontalo	7.347	58.977	17.102	90.137
Sulawesi Barat	7.622	53.042	367.990	292.207
Maluku	19.237	130.907	525.398	102.521
Maluku Utara	10.720	27.868	169.172	44.478
Papua Barat	21.353	71.600	151.355	111.908
Papua Barat Daya	7.545	23.535	41.121	49.074
Papua	35.815	123.019	62.291	76.515
Papua Selatan	4.327	30.524	25.711	118.963
Papua Tengah	12.557	32.688	83.794	15.047
Papua Pegunungan	6.722	11.915	82.805	2.415
Indonesia	5.849.153	34.329.650	489.262.618	20.945.837

Catatan/Notes: ¹ rumpun/clumps



Tabel
Table

5.31

Jumlah Tanaman Belum Menghasilkan (TBM) Hortikultura Tahunan Menurut Provinsi dan Jenis Tanaman (pohon), 2023
Number of Immature Crops of Permanent Horticultural Crops by Provinsi and Type of Crops (trees), 2023

Provinsi Province	Tanaman Hortikultura Tahunan Permanent Horticultural Crops			
	Kapulaga ¹ Java Cardamom ¹	Jeruk Nipis Lime	Jeruk Orange	Pisang ¹ Banana ¹
(1)	(2)	(3)	(4)	(5)
Aceh	31.773	31.594	63.475	1.339.478
Sumatera Utara	5.176.609	54.746	1.446.402	3.561.081
Sumatera Barat	592.036	81.323	387.491	1.394.559
Riau	583	20.755	141.530	381.628
Jambi	2.148	4.154	859.684	319.826
Sumatera Selatan	9.002	26.041	1.403.551	1.308.049
Bengkulu	41.618	2.251	213.993	167.631
Lampung	363.553	6.971	934.676	4.330.140
Kepulauan Bangka Belitung	490	1.449	43.289	131.171
Kepulauan Riau	NA	14.623	9.338	368.595
DKI Jakarta	390	63	1.237	23.565
Jawa Barat	16.188.031	57.854	968.267	11.753.028
Jawa Tengah	10.390.390	44.470	668.231	8.001.962
DI Yogyakarta	64.110	4.461	16.762	1.847.092
Jawa Timur	1.677.748	201.104	6.257.012	9.899.133
Banten	203.561	2.930	23.740	9.386.705
Bali	549	1.885	1.806.899	1.076.889
Nusa Tenggara Barat	1.064	2.153	39.621	1.329.272
Nusa Tenggara Timur	NA	6.985	126.410	2.485.421
Kalimantan Barat	592	4.509	922.521	569.479
Kalimantan Tengah	861	6.599	118.819	385.641
Kalimantan Selatan	1.881	43.763	893.874	1.063.864
Kalimantan Timur	55	57.546	124.148	689.295
Kalimantan Utara	NA	8.764	40.649	148.916
Sulawesi Utara	NA	8.975	68.220	602.578
Sulawesi Tengah	504	33.748	228.094	548.141
Sulawesi Selatan	1.345	276.805	146.383	874.907
Sulawesi Tenggara	1.601	42.720	291.949	686.531
Gorontalo	NA	7.866	149.259	148.688
Sulawesi Barat	NA	5.834	73.863	340.145
Maluku	-	2.835	83.310	933.170
Maluku Utara	-	1.741	50.814	517.637
Papua Barat	NA	2.493	14.253	221.121
Papua Barat Daya	-	2.847	29.097	261.385
Papua	-	7.224	78.950	326.096
Papua Selatan	NA	1.729	9.006	115.381
Papua Tengah	-	5.091	47.332	148.545
Papua Pegunungan	-	414	6.960	128.883
Indonesia	34.750.626	1.087.315	18.789.109	67.815.628



Lanjutan Tabel/Continued Table 5.31

Provinsi Province	Tanaman Hortikultura Tahunan Permanent Horticultural Crops			
	Mangga Mango	Pepaya Papaya	Nenas ¹ Pineapple ¹	Durian Durian
(1)	(6)	(7)	(8)	(9)
Aceh	21.886	205.714	60.822	323.728
Sumatera Utara	27.940	333.338	3.370.025	630.657
Sumatera Barat	17.162	257.754	56.011	522.599
Riau	7.500	114.142	7.749.896	38.346
Jambi	5.511	72.354	938.902	82.717
Sumatera Selatan	30.438	1.732.801	45.240.221	526.002
Bengkulu	1.723	224.440	13.528	197.445
Lampung	32.040	3.039.954	1.458.592	358.178
Kepulauan Bangka Belitung	7.356	35.055	1.538.106	99.585
Kepulauan Riau	24.715	63.573	849.763	109.529
DKI Jakarta	300	6.191	NA	4.135
Jawa Barat	393.065	1.250.998	6.313.655	861.429
Jawa Tengah	271.517	1.519.364	27.471.276	1.869.158
DI Yogyakarta	16.516	94.002	3.575	60.653
Jawa Timur	436.371	2.771.688	95.344.553	1.565.525
Banten	18.136	149.933	4.005	507.367
Bali	47.796	128.930	21.475	669.210
Nusa Tenggara Barat	36.135	56.775	13.220.931	350.473
Nusa Tenggara Timur	60.219	219.955	215.736	29.922
Kalimantan Barat	10.241	55.781	1.052.605	126.506
Kalimantan Tengah	12.100	19.276	5.409.069	177.863
Kalimantan Selatan	9.574	91.029	180.557	103.355
Kalimantan Timur	17.379	112.595	2.830.273	966.049
Kalimantan Utara	5.149	15.065	59.338	117.981
Sulawesi Utara	5.268	453.083	508.699	70.953
Sulawesi Tengah	81.296	76.828	122.330	1.953.937
Sulawesi Selatan	46.434	160.371	321.156	588.688
Sulawesi Tenggara	13.704	87.014	2.540.415	212.243
Gorontalo	4.732	25.954	6.860	77.165
Sulawesi Barat	2.523	28.256	213.100	193.886
Maluku	11.999	36.995	280.116	50.912
Maluku Utara	4.603	11.465	23.380	24.568
Papua Barat	9.206	31.140	52.052	68.344
Papua Barat Daya	3.567	12.806	13.176	31.230
Papua	17.954	29.245	32.382	48.620
Papua Selatan	1.672	15.137	8.054	71.365
Papua Tengah	1.442	10.118	29.648	7.440
Papua Pegunungan	812	4.996	37.318	1.066
Indonesia	1.715.981	13.554.115	217.591.601	13.698.829

Catatan/Notes: ¹ rumpun/clumps



Tabel
Table

5.32

Jumlah Tanaman Menghasilkan (TM) Hortikultura Tahunan Menurut Provinsi dan Jenis Tanaman (pohon), 2023
Number of Productive Crops of Permanent Horticultural Crops by Provinsi and Type of Crops (trees), 2023

Provinsi Province	Tanaman Hortikultura Tahunan Permanent Horticultural Crops			
	Kapulaga ¹ Java Cardamom ¹	Jeruk Nipis Lime	Jeruk Orange	Pisang ¹ Banana ¹
(1)	(2)	(3)	(4)	(5)
Aceh	408.660	84.937	139.704	1.590.497
Sumatera Utara	16.107.401	214.449	6.362.394	159.788.048
Sumatera Barat	2.040.192	169.810	729.918	1.978.078
Riau	5.370	69.064	270.092	455.100
Jambi	966	14.521	856.403	604.728
Sumatera Selatan	9.709	110.572	6.758.881	3.515.970
Bengkulu	113.968	5.182	220.652	428.601
Lampung	1.246.556	6.265	820.664	14.705.243
Kepulauan Bangka Belitung	1.015	4.351	109.533	149.431
Kepulauan Riau	NA	40.337	14.350	498.990
DKI Jakarta	412	52	2.983	30.419
Jawa Barat	65.637.007	143.110	2.045.674	16.115.341
Jawa Tengah	42.228.153	2.305.146	779.310	8.385.858
DI Yogyakarta	319.167	8.101	20.331	757.851
Jawa Timur	8.566.218	1.027.862	11.838.740	12.950.265
Banten	584.842	7.358	25.496	2.923.031
Bali	39.499	10.606	5.531.406	1.901.191
Nusa Tenggara Barat	6.884	2.936	185.681	2.032.888
Nusa Tenggara Timur	NA	10.339	45.906	3.293.200
Kalimantan Barat	929	11.655	2.173.972	1.020.153
Kalimantan Tengah	6.472	11.344	91.271	646.894
Kalimantan Selatan	1.669	50.208	1.472.186	1.400.017
Kalimantan Timur	516	138.069	326.146	1.295.745
Kalimantan Utara	NA	23.819	20.157	291.112
Sulawesi Utara	NA	9.580	124.667	953.758
Sulawesi Tengah	50	22.625	147.387	710.441
Sulawesi Selatan	200	514.498	138.192	1.780.586
Sulawesi Tenggara	-	131.204	172.139	998.323
Gorontalo	NA	14.895	91.913	200.948
Sulawesi Barat	NA	28.801	137.505	463.897
Maluku	-	4.499	194.742	1.289.939
Maluku Utara	-	1.786	98.648	517.157
Papua Barat	-	7.022	20.055	281.796
Papua Barat Daya	-	12.598	48.283	345.438
Papua	-	34.418	189.316	527.309
Papua Selatan	NA	3.341	18.051	194.022
Papua Tengah	-	12.923	121.925	277.269
Papua Pegunungan	-	626	24.220	175.869
Indonesia	137.346.945	5.268.909	42.368.893	245.475.403



Lanjutan Tabel/Continued Table 5.32

Provinsi Province	Tanaman Hortikultura Tahunan Permanent Horticultural Crops			
	Mangga Mango	Pepaya Papaya	Nenas ¹ Pineapple ¹	Durian Durian
(1)	(6)	(7)	(8)	(9)
Aceh	37.063	233.090	388.638	267.999
Sumatera Utara	50.492	409.163	20.724.082	469.367
Sumatera Barat	19.765	434.699	65.902	321.192
Riau	11.394	201.484	15.538.656	31.647
Jambi	2.885	117.983	14.782.374	58.024
Sumatera Selatan	33.544	1.752.156	22.575.141	645.507
Bengkulu	8.237	250.019	54.013	212.798
Lampung	34.769	2.302.240	3.344.347	368.441
Kepulauan Bangka Belitung	4.641	58.373	2.503.813	60.635
Kepulauan Riau	20.716	67.943	2.021.851	61.022
DKI Jakarta	609	1.180	NA	657
Jawa Barat	1.222.401	1.436.170	20.539.714	259.552
Jawa Tengah	512.053	1.926.308	74.203.632	641.686
DI Yogyakarta	16.251	119.775	2.800	20.853
Jawa Timur	1.316.102	3.024.758	52.009.873	717.449
Banten	26.341	166.291	6.754	185.956
Bali	190.102	120.228	68.112	436.919
Nusa Tenggara Barat	70.962	112.859	11.454.793	109.370
Nusa Tenggara Timur	59.817	390.952	286.032	18.944
Kalimantan Barat	13.160	116.758	8.800.137	113.920
Kalimantan Tengah	8.958	44.073	4.927.929	138.084
Kalimantan Selatan	23.169	360.429	197.313	59.936
Kalimantan Timur	11.163	238.760	1.641.979	220.126
Kalimantan Utara	6.104	18.355	85.212	47.810
Sulawesi Utara	7.791	364.282	4.329.840	50.958
Sulawesi Tengah	35.670	88.351	385.486	374.283
Sulawesi Selatan	47.109	160.486	385.563	383.129
Sulawesi Tenggara	18.376	86.944	2.585.430	78.311
Gorontalo	2.572	25.849	10.185	12.300
Sulawesi Barat	4.948	23.465	149.640	82.809
Maluku	6.915	92.273	233.836	46.960
Maluku Utara	6.041	16.125	145.587	18.775
Papua Barat	11.197	39.708	96.714	39.993
Papua Barat Daya	3.854	10.327	27.479	16.789
Papua	15.380	85.326	29.089	22.605
Papua Selatan	2.460	14.579	16.023	32.362
Papua Tengah	3.711	22.188	53.760	6.645
Papua Pegunungan	5.896	5.690	42.251	1.027
Indonesia	3.872.618	14.939.639	264.714.981	6.634.840

Catatan/Notes: ¹ rumpun/clumps



Tabel
Table

5.33.1

Jumlah Rumah Tangga Usaha Tanaman Kapulaga Menurut Provinsi dan Sistem Pemanenan (rumah tangga), 2023
Number of Java Cardamom Households by Province and Harvesting System (households), 2023

Provinsi Province	Sistem Pemanenan Harvesting System				
	Dipanen Sendiri Self Harvesting	Dijonkan Sold Long Before the Harvest	Ditebaskan Sold Right Before the Harvest	Tidak dipanen Not Harvesting	Belum Panen Not Yet Harvesting
(1)	(2)	(3)	(4)	(5)	(6)
Aceh	554	1	1	7	42
Sumatera Utara	20.798	10	1	36	1.081
Sumatera Barat	7.896	7	7	970	1.717
Riau	8	-	-	-	4
Jambi	14	-	-	1	5
Sumatera Selatan	22	-	1	8	21
Bengkulu	319	-	-	3	91
Lampung	2.717	14	19	38	374
Kepulauan Bangka Belitung	4	-	-	-	4
Kepulauan Riau	-	-	-	-	2
DKI Jakarta	3	1	-	-	2
Jawa Barat	228.825	1.832	4.051	1.783	35.458
Jawa Tengah	175.127	78	2.299	3.251	21.332
DI Yogyakarta	5.792	3	32	215	306
Jawa Timur	30.421	15	335	262	4.738
Banten	2.237	15	152	98	1.011
Bali	168	-	-	7	5
Nusa Tenggara Barat	6	-	1	-	9
Nusa Tenggara Timur	-	-	-	1	-
Kalimantan Barat	11	-	-	-	2
Kalimantan Tengah	23	-	-	2	4
Kalimantan Selatan	5	-	-	2	5
Kalimantan Timur	6	-	-	-	1
Kalimantan Utara	-	-	-	1	-
Sulawesi Utara	1	-	-	-	-
Sulawesi Tengah	1	-	-	-	3
Sulawesi Selatan	1	-	-	-	7
Sulawesi Tenggara	-	-	-	-	3
Gorontalo	1	-	-	-	1
Sulawesi Barat	-	-	-	-	1
Maluku	-	-	-	-	-
Maluku Utara	-	-	-	-	-
Papua Barat	-	-	-	-	1
Papua Barat Daya	-	-	-	-	-
Papua	-	-	-	-	-
Papua Selatan	1	-	-	-	-
Papua Tengah	-	-	-	-	-
Papua Pegunungan	-	-	-	-	-
Indonesia	474.961	1.976	6.899	6.685	66.230

Catatan/Notes: - Hanya mencakup RTUP budi daya / Only covers cultivation Agricultural Households
- Satu RTUP budi daya tanaman hortikultura dapat memiliki lebih dari satu sistem pemanenan / One Horticulture Cultivation Households can have more than one type of harvesting system

Tabel
Table

5.33.2

Jumlah Rumah Tangga Usaha Tanaman Jeruk Nipis Menurut Provinsi dan Sistem Pemanenan (rumah tangga), 2023
Number of Lime Households by Province and Harvesting System (households), 2023

Provinsi Province	Sistem Pemanenan Harvesting System				
	Dipanen Sendiri Self Harvesting	Dijonkan Sold Long Before the Harvest	Ditebaskan Sold Right Before the Harvest	Tidak dipanen Not Harvesting	Belum Panen Not Yet Harvesting
(1)	(2)	(3)	(4)	(5)	(6)
Aceh	1.513	1	-	48	345
Sumatera Utara	2.106	6	6	53	368
Sumatera Barat	3.463	9	49	263	1.109
Riau	629	1	-	17	160
Jambi	121	-	1	16	49
Sumatera Selatan	476	4	3	46	168
Bengkulu	96	-	-	5	17
Lampung	253	5	35	33	207
Kepulauan Bangka Belitung	99	-	-	6	38
Kepulauan Riau	411	1	6	10	127
DKI Jakarta	4	-	-	-	2
Jawa Barat	1.783	46	174	71	1.135
Jawa Tengah	5.515	18	836	322	2.651
DI Yogyakarta	1.277	2	259	55	332
Jawa Timur	9.286	89	1.849	358	2.906
Banten	141	7	33	11	58
Bali	102	1	-	3	21
Nusa Tenggara Barat	204	1	24	20	87
Nusa Tenggara Timur	1.281	6	5	37	469
Kalimantan Barat	273	-	3	13	46
Kalimantan Tengah	918	-	53	19	103
Kalimantan Selatan	1.137	11	29	35	325
Kalimantan Timur	866	-	7	20	322
Kalimantan Utara	311	1	2	8	105
Sulawesi Utara	244	3	6	34	72
Sulawesi Tengah	619	1	16	42	282
Sulawesi Selatan	4.229	1	14	90	1.309
Sulawesi Tenggara	941	-	4	53	283
Gorontalo	188	1	8	7	65
Sulawesi Barat	331	1	1	6	46
Maluku	175	-	1	10	31
Maluku Utara	152	-	-	11	36
Papua Barat	515	-	8	9	82
Papua Barat Daya	234	-	-	1	24
Papua	767	1	16	24	116
Papua Selatan	340	1	-	8	49
Papua Tengah	333	-	3	7	29
Papua Pegunungan	257	-	-	-	-
Indonesia	41.590	218	3.451	1.771	13.574

Catatan/Notes: - Hanya mencakup RTUP budi daya / Only covers cultivation Agricultural Households
- Satu RTUP budi daya tanaman hortikultura dapat memiliki lebih dari satu sistem pemanenan / One Horticulture Cultivation Households can have more than one type of harvesting system



Tabel
Table

5.33.3

Jumlah Rumah Tangga Usaha Tanaman Jeruk Menurut Provinsi dan Sistem Pemanenan (rumah tangga), 2023
Number of Orange Households by Province and Harvesting System (households), 2023

Provinsi Province	Sistem Pemanenan Harvesting System				
	Dipanen Sendiri Self Harvesting	Dijonkan Sold Long Before the Harvest	Ditebaskan Sold Right Before the Harvest	Tidak dipanen Not Harvesting	Belum Panen Not Yet Harvesting
(1)	(2)	(3)	(4)	(5)	(6)
Aceh	2.127	6	145	353	1.206
Sumatera Utara	13.076	1.001	1.122	202	4.527
Sumatera Barat	5.633	15	51	668	3.160
Riau	1.358	16	3	61	474
Jambi	2.230	3	6	131	2.284
Sumatera Selatan	5.814	141	113	410	4.255
Bengkulu	913	6	2	59	815
Lampung	2.796	38	327	365	3.980
Kepulauan Bangka Belitung	1.110	4	3	62	400
Kepulauan Riau	299	-	3	39	91
DKI Jakarta	28	1	2	1	4
Jawa Barat	11.014	312	1.443	647	9.006
Jawa Tengah	17.734	551	7.374	1.959	18.358
DI Yogyakarta	1.280	6	201	187	1.311
Jawa Timur	33.358	586	16.125	1.757	35.248
Banten	471	23	90	35	415
Bali	8.776	834	5.902	189	4.245
Nusa Tenggara Barat	874	9	100	69	623
Nusa Tenggara Timur	4.945	453	204	115	2.999
Kalimantan Barat	12.119	10	48	526	4.267
Kalimantan Tengah	1.030	6	24	106	1.001
Kalimantan Selatan	10.628	117	558	321	5.688
Kalimantan Timur	1.356	1	14	82	726
Kalimantan Utara	548	3	1	30	490
Sulawesi Utara	2.732	7	16	147	756
Sulawesi Tengah	1.024	-	61	176	1.093
Sulawesi Selatan	2.250	14	135	263	1.253
Sulawesi Tenggara	1.094	2	18	345	1.548
Gorontalo	760	-	3	28	832
Sulawesi Barat	622	1	1	15	294
Maluku	1.441	-	3	77	459
Maluku Utara	924	3	5	71	251
Papua Barat	552	1	2	10	174
Papua Barat Daya	492	1	-	3	127
Papua	1.067	1	37	26	405
Papua Selatan	495	-	1	17	123
Papua Tengah	736	-	4	8	68
Papua Pegunungan	2.567	-	-	-	13
Indonesia	156.273	4.172	34.147	9.560	112.969

Catatan/Notes: - Hanya mencakup RTUP budi daya / Only covers cultivation Agricultural Households
- Satu RTUP budi daya tanaman hortikultura dapat memiliki lebih dari satu sistem pemanenan / One Horticulture Cultivation Households can have more than one type of harvesting system

Tabel
Table

5.33.4

Jumlah Rumah Tangga Usaha Tanaman Pisang Menurut Provinsi dan Sistem Pemanenan (rumah tangga), 2023
Number of Banana Households by Province and Harvesting System (households), 2023

Provinsi Province	Sistem Pemanenan Harvesting System				
	Dipanen Sendiri Self Harvesting	Dijonkan Sold Long Before the Harvest	Ditebaskan Sold Right Before the Harvest	Tidak dipanen Not Harvesting	Belum Panen Not Yet Harvesting
(1)	(2)	(3)	(4)	(5)	(6)
Aceh	16.677	30	434	926	5.026
Sumatera Utara	67.925	603	2.203	820	9.087
Sumatera Barat	52.870	994	4.076	1.387	9.879
Riau	13.014	19	17	412	2.917
Jambi	12.612	47	265	508	2.986
Sumatera Selatan	31.218	284	851	1.222	6.587
Bengkulu	7.451	157	426	168	1.234
Lampung	132.483	2.553	29.644	2.408	14.484
Kepulauan Bangka Belitung	4.806	16	103	259	1.174
Kepulauan Riau	9.900	52	89	374	1.430
DKI Jakarta	611	14	14	3	47
Jawa Barat	276.706	15.323	73.055	5.433	71.188
Jawa Tengah	505.855	10.247	212.554	16.074	127.086
DI Yogyakarta	71.190	954	24.633	2.862	16.449
Jawa Timur	498.897	18.291	252.710	11.990	112.299
Banten	54.124	2.642	18.111	1.495	12.648
Bali	49.383	294	2.631	2.548	5.444
Nusa Tenggara Barat	37.382	1.699	9.676	722	6.307
Nusa Tenggara Timur	149.273	474	1.396	3.932	14.755
Kalimantan Barat	12.558	15	366	407	1.726
Kalimantan Tengah	9.394	29	217	339	1.962
Kalimantan Selatan	17.813	106	1.959	597	3.208
Kalimantan Timur	9.779	31	273	243	2.427
Kalimantan Utara	3.639	17	30	88	727
Sulawesi Utara	16.363	135	383	1.092	1.961
Sulawesi Tengah	23.400	124	418	801	4.798
Sulawesi Selatan	65.786	546	2.429	2.979	6.371
Sulawesi Tenggara	29.253	40	380	1.370	5.158
Gorontalo	5.803	57	425	103	1.136
Sulawesi Barat	14.618	27	344	468	2.487
Maluku	31.476	15	231	1.140	4.857
Maluku Utara	13.047	10	78	1.007	2.453
Papua Barat	8.403	11	33	42	597
Papua Barat Daya	8.590	11	11	14	595
Papua	9.563	48	923	47	497
Papua Selatan	10.342	8	33	91	333
Papua Tengah	7.462	16	29	12	301
Papua Pegunungan	24.770	11	12	8	471
Indonesia	2.314.436	55.950	641.462	64.391	463.092

Catatan/Notes: - Hanya mencakup RTUP budi daya / Only covers cultivation Agricultural Households
- Satu RTUP budi daya tanaman hortikultura dapat memiliki lebih dari satu sistem pemanenan / One Horticulture Cultivation Households can have more than one type of harvesting system



Tabel
Table

5.33.5

Jumlah Rumah Tangga Usaha Tanaman Mangga Menurut Provinsi dan Sistem Pemanenan (rumah tangga), 2023
Number of Mango Households by Province and Harvesting System (households), 2023

Provinsi Province	Sistem Pemanenan Harvesting System				
	Dipanen Sendiri Self Harvesting	Dijonkan Sold Long Before the Harvest	Ditebaskan Sold Right Before the Harvest	Tidak dipanen Not Harvesting	Belum Panen Not Yet Harvesting
(1)	(2)	(3)	(4)	(5)	(6)
Aceh	8.752	108	568	732	2.897
Sumatera Utara	7.822	465	498	773	3.780
Sumatera Barat	3.405	260	312	785	3.235
Riau	2.894	16	17	370	1.920
Jambi	950	2	8	461	1.578
Sumatera Selatan	5.039	336	151	1.310	5.259
Bengkulu	805	102	148	126	700
Lampung	4.811	438	1.942	1.364	9.323
Kepulauan Bangka Belitung	666	10	58	357	794
Kepulauan Riau	2.815	32	101	809	1.442
DKI Jakarta	72	8	9	3	12
Jawa Barat	54.330	9.539	33.615	3.455	30.197
Jawa Tengah	60.508	3.910	73.651	7.459	59.995
DI Yogyakarta	4.054	44	2.189	829	5.430
Jawa Timur	88.049	10.081	182.675	9.113	68.391
Banten	5.068	408	2.302	592	2.242
Bali	4.589	3.701	2.770	1.199	2.660
Nusa Tenggara Barat	8.030	1.567	6.952	398	2.833
Nusa Tenggara Timur	12.777	200	597	487	3.261
Kalimantan Barat	2.761	9	137	542	1.399
Kalimantan Tengah	1.663	8	20	370	1.129
Kalimantan Selatan	3.654	65	280	418	1.271
Kalimantan Timur	1.115	4	64	186	1.415
Kalimantan Utara	749	9	10	142	652
Sulawesi Utara	1.854	69	163	623	749
Sulawesi Tengah	6.065	109	477	619	4.977
Sulawesi Selatan	5.720	1.010	1.861	1.153	3.470
Sulawesi Tenggara	1.949	2	16	1.166	1.338
Gorontalo	323	15	90	39	349
Sulawesi Barat	730	231	367	254	365
Maluku	1.415	7	8	245	603
Maluku Utara	1.248	5	1	349	266
Papua Barat	1.963	19	40	47	589
Papua Barat Daya	721	2	3	44	401
Papua	2.558	2	12	43	549
Papua Selatan	539	-	1	36	232
Papua Tengah	1.304	1	6	8	89
Papua Pegunungan	83	-	-	-	4
Indonesia	311.850	32.794	312.119	36.906	225.796

Catatan/Notes: - Hanya mencakup RTUP budi daya / Only covers cultivation Agricultural Households
- Satu RTUP budi daya tanaman hortikultura dapat memiliki lebih dari satu sistem pemanenan / One Horticulture Cultivation Households can have more than one type of harvesting system

Tabel
Table

5.33.6

Jumlah Rumah Tangga Usaha Tanaman Pepaya Menurut Provinsi dan Sistem Pemanenan (rumah tangga), 2023
Number of Papaya Households by Province and Harvesting System (households), 2023

Provinsi Province	Sistem Pemanenan Harvesting System				
	Dipanen Sendiri Self Harvesting	Dijonkan Sold Long Before the Harvest	Ditebaskan Sold Right Before the Harvest	Tidak dipanen Not Harvesting	Belum Panen Not Yet Harvesting
(1)	(2)	(3)	(4)	(5)	(6)
Aceh	1.519	2	22	84	929
Sumatera Utara	2.991	13	44	97	1.466
Sumatera Barat	2.754	14	122	136	1.305
Riau	1.109	2	1	29	368
Jambi	880	2	5	52	336
Sumatera Selatan	3.749	45	206	231	2.548
Bengkulu	696	13	21	18	384
Lampung	5.818	45	774	392	5.749
Kepulauan Bangka Belitung	410	5	3	38	223
Kepulauan Riau	871	1	9	50	296
DKI Jakarta	64	-	-	2	25
Jawa Barat	11.070	376	1.944	572	7.208
Jawa Tengah	22.744	128	3.857	1.716	15.117
DI Yogyakarta	2.350	11	258	183	1.280
Jawa Timur	24.624	383	7.100	2.530	19.843
Banten	1.846	87	463	101	964
Bali	1.140	18	88	70	446
Nusa Tenggara Barat	1.875	26	246	78	715
Nusa Tenggara Timur	22.978	14	56	366	2.691
Kalimantan Barat	779	2	8	61	282
Kalimantan Tengah	598	1	4	26	170
Kalimantan Selatan	1.316	5	22	83	457
Kalimantan Timur	1.037	5	2	27	492
Kalimantan Utara	366	2	1	12	128
Sulawesi Utara	1.314	10	17	116	590
Sulawesi Tengah	1.117	1	6	76	506
Sulawesi Selatan	1.870	4	25	311	828
Sulawesi Tenggara	2.132	2	9	154	724
Gorontalo	272	1	13	6	137
Sulawesi Barat	340	3	1	36	179
Maluku	1.679	-	3	92	278
Maluku Utara	508	-	1	38	113
Papua Barat	2.183	2	-	13	115
Papua Barat Daya	693	2	2	5	123
Papua	1.728	2	16	7	186
Papua Selatan	1.004	1	1	9	76
Papua Tengah	587	-	-	9	28
Papua Pegunungan	1.243	-	-	-	28
Indonesia	130.254	1.228	15.350	7.826	67.333

Catatan/Notes: - Hanya mencakup RTUP budi daya / Only covers cultivation Agricultural Households
- Satu RTUP budi daya tanaman hortikultura dapat memiliki lebih dari satu sistem pemanenan / One Horticulture Cultivation Households can have more than one type of harvesting system



Tabel
Table

5.33.7

Jumlah Rumah Tangga Usaha Tanaman Nenas Menurut Provinsi dan Sistem Pemanenan (rumah tangga), 2023
Number of Pineapple Households by Province and Harvesting System (households), 2023

Provinsi Province	Sistem Pemanenan Harvesting System				
	Dipanen Sendiri Self Harvesting	Dijonkan Sold Long Before the Harvest	Ditebaskan Sold Right Before the Harvest	Tidak dipanen Not Harvesting	Belum Panen Not Yet Harvesting
(1)	(2)	(3)	(4)	(5)	(6)
Aceh	358	-	1	12	108
Sumatera Utara	5.985	23	18	38	872
Sumatera Barat	479	1	5	17	142
Riau	2.677	7	6	46	580
Jambi	736	1	4	31	111
Sumatera Selatan	1.588	209	920	63	2.933
Bengkulu	215	2	2	7	62
Lampung	491	17	236	25	353
Kepulauan Bangka Belitung	1.148	49	87	37	533
Kepulauan Riau	1.557	8	8	73	419
DKI Jakarta	1	-	-	1	-
Jawa Barat	1.628	321	2.512	92	1.531
Jawa Tengah	1.768	33	8.970	279	2.718
DI Yogyakarta	88	1	10	6	73
Jawa Timur	832	422	2.571	94	4.654
Banten	88	5	21	17	75
Bali	122	4	13	99	41
Nusa Tenggara Barat	71	193	485	9	793
Nusa Tenggara Timur	3.053	-	2	86	402
Kalimantan Barat	3.878	2	23	51	370
Kalimantan Tengah	1.666	4	12	44	612
Kalimantan Selatan	519	2	11	16	148
Kalimantan Timur	470	1	27	15	269
Kalimantan Utara	817	1	3	12	216
Sulawesi Utara	1.333	3	38	32	143
Sulawesi Tengah	820	1	9	35	276
Sulawesi Selatan	1.420	5	27	96	444
Sulawesi Tenggara	1.332	-	8	70	756
Gorontalo	50	-	1	3	29
Sulawesi Barat	496	1	-	11	312
Maluku	1.681	1	7	81	570
Maluku Utara	313	1	-	27	48
Papua Barat	2.339	-	-	5	191
Papua Barat Daya	598	-	-	1	72
Papua	438	3	16	-	67
Papua Selatan	533	-	-	1	22
Papua Tengah	849	3	82	13	77
Papua Pegunungan	1.990	-	-	1	121
Indonesia	44.427	1.324	16.135	1.546	21.143

Catatan/Notes: - Hanya mencakup RTUP budi daya / Only covers cultivation Agricultural Households
- Satu RTUP budi daya tanaman hortikultura dapat memiliki lebih dari satu sistem pemanenan / One Horticulture Cultivation Households can have more than one type of harvesting system

Tabel
Table

5.33.8

Jumlah Rumah Tangga Usaha Tanaman Durian Menurut Provinsi dan Sistem Pemanenan (rumah tangga), 2023
Number of Durian Households by Province and Harvesting System (households), 2023

Provinsi Province	Sistem Pemanenan Harvesting System				
	Dipanen Sendiri Self Harvesting	Dijonkan Sold Long Before the Harvest	Ditebaskan Sold Right Before the Harvest	Tidak dipanen Not Harvesting	Belum Panen Not Yet Harvesting
(1)	(2)	(3)	(4)	(5)	(6)
Aceh	15.480	97	53	3.590	10.877
Sumatera Utara	36.123	446	226	6.336	18.046
Sumatera Barat	37.584	1.503	1.325	6.704	23.739
Riau	2.628	9	15	588	1.906
Jambi	3.465	41	57	3.289	4.528
Sumatera Selatan	18.696	1.813	734	11.632	18.615
Bengkulu	9.323	736	1.198	1.953	6.474
Lampung	11.152	4.324	4.503	5.934	17.545
Kepulauan Bangka Belitung	1.370	12	24	3.071	3.915
Kepulauan Riau	2.756	6	15	2.079	3.548
DKI Jakarta	12	-	2	-	32
Jawa Barat	16.298	7.801	11.226	4.025	48.880
Jawa Tengah	48.202	2.547	43.536	18.255	124.194
DI Yogyakarta	3.384	45	699	1.283	5.046
Jawa Timur	44.981	2.677	42.229	5.387	75.809
Banten	8.587	1.229	5.309	4.993	24.486
Bali	16.145	5.882	10.566	8.941	21.712
Nusa Tenggara Barat	12.401	662	2.924	938	14.349
Nusa Tenggara Timur	3.054	1	1	408	1.991
Kalimantan Barat	4.646	35	70	4.452	4.319
Kalimantan Tengah	7.905	44	43	2.507	3.422
Kalimantan Selatan	2.417	126	290	3.771	4.387
Kalimantan Timur	4.018	39	250	597	5.589
Kalimantan Utara	3.433	82	70	383	3.710
Sulawesi Utara	2.017	59	59	3.910	3.602
Sulawesi Tengah	20.153	160	725	3.988	37.897
Sulawesi Selatan	17.408	587	418	8.871	16.712
Sulawesi Tenggara	4.776	18	76	2.186	7.509
Gorontalo	1.002	7	29	210	2.878
Sulawesi Barat	6.206	39	27	4.699	6.074
Maluku	4.142	10	9	1.536	2.203
Maluku Utara	1.393	5	1	1.081	1.409
Papua Barat	4.439	14	70	220	1.752
Papua Barat Daya	1.981	2	1	245	1.626
Papua	3.075	3	19	32	1.079
Papua Selatan	4.395	1	1	114	1.029
Papua Tengah	1.029	-	5	13	158
Papua Pegunungan	285	-	-	-	7
Indonesia	386.361	31.062	126.805	128.221	531.054

Catatan/Notes: - Hanya mencakup RTUP budi daya / Only covers cultivation Agricultural Households
- Satu RTUP budi daya tanaman hortikultura dapat memiliki lebih dari satu sistem pemanenan / One Horticulture Cultivation Households can have more than one type of harvesting system



Tabel
Table

5.34.1

Jumlah Usaha Pertanian Perorangan Tanaman Kapulaga Menurut Provinsi dan Sistem Pemanenan (unit), 2023
Number of Java Cardamom Individual Agricultural Holdings by Province and Harvesting System (units), 2023

Provinsi Province	Sistem Pemanenan Harvesting System				
	Dipanen Sendiri Self Harvesting	Dijonkan Sold Long Before the Harvest	Ditebaskan Sold Right Before the Harvest	Tidak dipanen Not Harvesting	Belum Panen Not Yet Harvesting
(1)	(2)	(3)	(4)	(5)	(6)
Aceh	554	1	1	7	42
Sumatera Utara	20.843	10	1	36	1.081
Sumatera Barat	8.054	7	7	975	1.735
Riau	8	-	-	-	4
Jambi	14	-	-	1	5
Sumatera Selatan	22	-	1	8	21
Bengkulu	320	-	-	3	91
Lampung	2.765	14	19	39	375
Kepulauan Bangka Belitung	4	-	-	-	4
Kepulauan Riau	-	-	-	-	2
DKI Jakarta	3	1	-	-	2
Jawa Barat	229.524	1.835	4.056	1.784	35.491
Jawa Tengah	177.335	78	2.308	3.258	21.412
DI Yogyakarta	5.953	3	32	218	308
Jawa Timur	30.617	15	335	264	4.751
Banten	2.242	15	152	98	1.014
Bali	168	-	-	7	5
Nusa Tenggara Barat	6	-	1	-	9
Nusa Tenggara Timur	-	-	-	1	-
Kalimantan Barat	11	-	-	-	2
Kalimantan Tengah	23	-	-	2	4
Kalimantan Selatan	5	-	-	2	5
Kalimantan Timur	6	-	-	-	1
Kalimantan Utara	-	-	-	1	-
Sulawesi Utara	1	-	-	-	-
Sulawesi Tengah	1	-	-	-	3
Sulawesi Selatan	1	-	-	-	7
Sulawesi Tenggara	-	-	-	-	3
Gorontalo	1	-	-	-	1
Sulawesi Barat	-	-	-	-	1
Maluku	-	-	-	-	-
Maluku Utara	-	-	-	-	-
Papua Barat	-	-	-	-	1
Papua Barat Daya	-	-	-	-	-
Papua	-	-	-	-	-
Papua Selatan	1	-	-	-	-
Papua Tengah	-	-	-	-	-
Papua Pegunungan	-	-	-	-	-
Indonesia	478.482	1.979	6.913	6.704	66.380

Catatan/Notes: Hanya mencakup UTP budi daya / Only covers cultivation Individual Agricultural Holdings

Tabel
Table

5.34.2

Jumlah Usaha Pertanian Perorangan Tanaman Jeruk Nipis Menurut Provinsi dan Sistem Pemanenan (unit), 2023
Number of Lime Individual Agricultural Holdings by Province and Harvesting System (units), 2023

Provinsi Province	Sistem Pemanenan Harvesting System				
	Dipanen Sendiri Self Harvesting	Dijonkan Sold Long Before the Harvest	Ditebaskan Sold Right Before the Harvest	Tidak dipanen Not Harvesting	Belum Panen Not Yet Harvesting
(1)	(2)	(3)	(4)	(5)	(6)
Aceh	1.517	1	-	48	345
Sumatera Utara	2.107	6	6	53	369
Sumatera Barat	3.483	9	49	263	1.113
Riau	630	1	-	17	160
Jambi	121	-	1	16	49
Sumatera Selatan	476	4	3	46	168
Bengkulu	96	-	-	5	17
Lampung	253	5	35	33	207
Kepulauan Bangka Belitung	100	-	-	6	38
Kepulauan Riau	413	1	6	11	127
DKI Jakarta	4	-	-	-	2
Jawa Barat	1.784	46	174	71	1.135
Jawa Tengah	5.517	18	838	323	2.651
DI Yogyakarta	1.278	2	259	55	333
Jawa Timur	9.313	89	1.850	358	2.909
Banten	142	7	33	11	58
Bali	102	1	-	3	21
Nusa Tenggara Barat	205	1	24	20	87
Nusa Tenggara Timur	1.282	6	5	37	470
Kalimantan Barat	273	-	3	13	46
Kalimantan Tengah	918	-	53	19	103
Kalimantan Selatan	1.146	11	29	35	325
Kalimantan Timur	867	-	7	20	322
Kalimantan Utara	312	1	2	8	105
Sulawesi Utara	244	3	6	34	72
Sulawesi Tengah	619	1	16	42	282
Sulawesi Selatan	4.325	1	14	90	1.324
Sulawesi Tenggara	955	-	4	53	285
Gorontalo	188	1	8	7	65
Sulawesi Barat	333	1	1	6	46
Maluku	176	-	1	10	31
Maluku Utara	152	-	-	11	36
Papua Barat	521	-	8	9	82
Papua Barat Daya	235	-	-	1	24
Papua	768	1	16	24	117
Papua Selatan	340	1	-	8	49
Papua Tengah	334	-	3	7	29
Papua Pegunungan	257	-	-	-	-
Indonesia	41.786	218	3.454	1.773	13.602

Catatan/Notes: Hanya mencakup UTP budi daya / Only covers cultivation Individual Agricultural Holdings



Tabel
Table

5.34.3

Jumlah Usaha Pertanian Perorangan Tanaman Jeruk Menurut Provinsi dan Sistem Pemanenan (unit), 2023
Number of Orange Individual Agricultural Holdings by Province and Harvesting System (units), 2023

Provinsi Province	Sistem Pemanenan Harvesting System				
	Dipanen Sendiri Self Harvesting	Dijonkan Sold Long Before the Harvest	Ditebaskan Sold Right Before the Harvest	Tidak dipanen Not Harvesting	Belum Panen Not Yet Harvesting
(1)	(2)	(3)	(4)	(5)	(6)
Aceh	2.135	6	148	354	1.214
Sumatera Utara	13.106	1.002	1.127	202	4.535
Sumatera Barat	5.676	15	51	672	3.167
Riau	1.358	16	3	61	474
Jambi	2.301	3	6	131	2.305
Sumatera Selatan	5.833	142	113	410	4.266
Bengkulu	916	6	2	59	819
Lampung	2.799	38	327	365	3.985
Kepulauan Bangka Belitung	1.112	4	3	63	402
Kepulauan Riau	299	-	3	39	92
DKI Jakarta	28	1	2	1	4
Jawa Barat	11.026	312	1.443	647	9.015
Jawa Tengah	17.769	552	7.380	1.962	18.391
DI Yogyakarta	1.281	6	201	187	1.311
Jawa Timur	33.556	588	16.209	1.759	35.430
Banten	471	23	90	35	416
Bali	8.812	836	5.932	189	4.260
Nusa Tenggara Barat	874	9	100	69	623
Nusa Tenggara Timur	4.968	456	204	115	3.017
Kalimantan Barat	12.286	10	48	528	4.291
Kalimantan Tengah	1.038	6	24	106	1.006
Kalimantan Selatan	10.730	117	560	321	5.703
Kalimantan Timur	1.359	1	14	82	726
Kalimantan Utara	548	3	1	30	492
Sulawesi Utara	2.758	7	16	147	766
Sulawesi Tengah	1.029	-	61	177	1.102
Sulawesi Selatan	2.272	15	135	265	1.267
Sulawesi Tenggara	1.099	2	18	346	1.560
Gorontalo	768	-	3	28	836
Sulawesi Barat	628	1	1	15	294
Maluku	1.444	-	3	77	459
Maluku Utara	934	3	5	71	251
Papua Barat	554	1	2	10	175
Papua Barat Daya	493	1	-	3	128
Papua	1.070	1	37	26	407
Papua Selatan	495	-	1	17	123
Papua Tengah	740	-	4	8	68
Papua Pegunungan	2.567	-	-	-	13
Indonesia	157.132	4.183	34.277	9.577	113.393

Catatan/Notes: Hanya mencakup UTP budi daya / Only covers cultivation Individual Agricultural Holdings

Tabel
Table

5.34.4

Jumlah Usaha Pertanian Perorangan Tanaman Pisang Menurut Provinsi dan Sistem Pemanenan (unit), 2023
Number of Banana Individual Agricultural Holdings by Province and Harvesting System (units), 2023

Provinsi Province	Sistem Pemanenan Harvesting System				
	Dipanen Sendiri Self Harvesting	Dijonkan Sold Long Before the Harvest	Ditebaskan Sold Right Before the Harvest	Tidak dipanen Not Harvesting	Belum Panen Not Yet Harvesting
(1)	(2)	(3)	(4)	(5)	(6)
Aceh	16.747	30	437	934	5.045
Sumatera Utara	67.999	604	2.205	821	9.099
Sumatera Barat	53.344	996	4.111	1.389	9.905
Riau	13.033	19	17	413	2.922
Jambi	12.672	47	265	508	2.995
Sumatera Selatan	31.327	285	852	1.222	6.596
Bengkulu	7.506	157	429	168	1.241
Lampung	133.563	2.568	29.730	2.411	14.524
Kepulauan Bangka Belitung	4.822	16	103	260	1.179
Kepulauan Riau	9.924	52	89	374	1.430
DKI Jakarta	612	14	14	3	47
Jawa Barat	277.253	15.338	73.201	5.441	71.264
Jawa Tengah	508.673	10.309	213.873	16.115	127.494
DI Yogyakarta	71.517	954	24.707	2.867	16.469
Jawa Timur	502.395	18.343	253.524	12.008	112.625
Banten	54.684	2.650	18.232	1.497	12.701
Bali	49.461	294	2.633	2.550	5.456
Nusa Tenggara Barat	37.455	1.702	9.689	722	6.310
Nusa Tenggara Timur	150.488	476	1.408	3.947	14.813
Kalimantan Barat	12.633	15	366	408	1.728
Kalimantan Tengah	9.421	29	217	339	1.965
Kalimantan Selatan	17.878	106	1.960	598	3.218
Kalimantan Timur	9.806	31	284	244	2.434
Kalimantan Utara	3.654	17	30	88	730
Sulawesi Utara	16.445	136	385	1.095	1.971
Sulawesi Tengah	23.677	127	418	805	4.828
Sulawesi Selatan	67.421	551	2.490	3.003	6.420
Sulawesi Tenggara	29.476	40	381	1.371	5.177
Gorontalo	5.837	57	426	103	1.139
Sulawesi Barat	14.787	27	347	472	2.509
Maluku	32.033	15	236	1.144	4.913
Maluku Utara	13.234	10	79	1.013	2.475
Papua Barat	8.563	11	34	42	600
Papua Barat Daya	8.734	11	11	14	600
Papua	9.741	48	931	47	498
Papua Selatan	10.392	8	35	91	333
Papua Tengah	7.498	16	29	12	301
Papua Pegunungan	24.771	11	12	8	471
Indonesia	2.329.476	56.120	644.190	64.547	464.425

Catatan/Notes: Hanya mencakup UTP budi daya / Only covers cultivation Individual Agricultural Holdings



Tabel
Table

5.34.5

Jumlah Usaha Pertanian Perorangan Tanaman Mangga Menurut Provinsi dan Sistem Pemanenan (unit), 2023
Number of Mango Individual Agricultural Holdings by Province and Harvesting System (units), 2023

Provinsi Province	Sistem Pemanenan Harvesting System				
	Dipanen Sendiri Self Harvesting	Dijonkan Sold Long Before the Harvest	Ditebaskan Sold Right Before the Harvest	Tidak dipanen Not Harvesting	Belum Panen Not Yet Harvesting
(1)	(2)	(3)	(4)	(5)	(6)
Aceh	8.767	108	568	732	2.904
Sumatera Utara	7.833	466	498	773	3.784
Sumatera Barat	3.410	260	313	785	3.240
Riau	2.899	16	17	371	1.922
Jambi	952	2	8	462	1.581
Sumatera Selatan	5.047	337	152	1.312	5.261
Bengkulu	805	102	148	126	701
Lampung	4.821	439	1.944	1.366	9.333
Kepulauan Bangka Belitung	668	10	58	357	796
Kepulauan Riau	2.816	32	101	810	1.443
DKI Jakarta	72	8	9	3	12
Jawa Barat	54.385	9.541	33.634	3.459	30.219
Jawa Tengah	60.555	3.916	73.714	7.466	60.060
DI Yogyakarta	4.055	44	2.189	829	5.431
Jawa Timur	88.127	10.095	182.865	9.121	68.468
Banten	5.068	409	2.302	593	2.245
Bali	4.589	3.702	2.771	1.199	2.661
Nusa Tenggara Barat	8.037	1.567	6.955	399	2.835
Nusa Tenggara Timur	12.805	200	599	488	3.266
Kalimantan Barat	2.764	9	137	542	1.401
Kalimantan Tengah	1.666	8	20	370	1.134
Kalimantan Selatan	3.658	65	280	418	1.271
Kalimantan Timur	1.116	4	64	186	1.416
Kalimantan Utara	749	9	10	143	654
Sulawesi Utara	1.859	69	163	623	749
Sulawesi Tengah	6.100	109	478	619	5.024
Sulawesi Selatan	5.747	1.011	1.876	1.167	3.500
Sulawesi Tenggara	1.955	2	16	1.175	1.344
Gorontalo	323	15	90	39	349
Sulawesi Barat	730	232	367	254	367
Maluku	1.421	7	8	247	603
Maluku Utara	1.249	5	1	349	267
Papua Barat	1.980	19	40	47	591
Papua Barat Daya	723	2	3	44	405
Papua	2.567	2	12	43	550
Papua Selatan	541	-	1	36	232
Papua Tengah	1.305	1	6	8	89
Papua Pegunungan	83	-	-	-	4
Indonesia	312.247	32.823	312.417	36.961	226.112

Catatan/Notes: Hanya mencakup UTP budi daya / Only covers cultivation Individual Agricultural Holdings

Tabel
Table

5.34.6

Jumlah Usaha Pertanian Perorangan Tanaman Pepaya Menurut Provinsi dan Sistem Pemanenan (unit), 2023
Number of Papaya Individual Agricultural Holdings by Province and Harvesting System (units), 2023

Provinsi Province	Sistem Pemanenan Harvesting System				
	Dipanen Sendiri Self Harvesting	Dijonkan Sold Long Before the Harvest	Ditebaskan Sold Right Before the Harvest	Tidak dipanen Not Harvesting	Belum Panen Not Yet Harvesting
(1)	(2)	(3)	(4)	(5)	(6)
Aceh	1.528	2	22	84	932
Sumatera Utara	2.994	13	44	97	1.466
Sumatera Barat	2.769	14	124	136	1.308
Riau	1.111	2	1	29	368
Jambi	883	2	5	52	336
Sumatera Selatan	3.759	45	206	231	2.558
Bengkulu	699	13	21	18	386
Lampung	5.841	45	774	392	5.768
Kepulauan Bangka Belitung	410	5	3	38	223
Kepulauan Riau	871	1	9	50	296
DKI Jakarta	64	-	-	2	25
Jawa Barat	11.085	376	1.948	574	7.213
Jawa Tengah	22.799	128	3.868	1.718	15.148
DI Yogyakarta	2.356	11	258	183	1.282
Jawa Timur	24.663	385	7.113	2.532	19.879
Banten	1.852	87	463	101	966
Bali	1.140	18	88	70	446
Nusa Tenggara Barat	1.884	26	246	78	717
Nusa Tenggara Timur	23.071	14	56	366	2.696
Kalimantan Barat	781	2	8	61	282
Kalimantan Tengah	599	1	4	26	171
Kalimantan Selatan	1.319	5	22	84	458
Kalimantan Timur	1.038	5	2	27	493
Kalimantan Utara	367	2	1	12	129
Sulawesi Utara	1.315	10	17	116	591
Sulawesi Tengah	1.123	1	6	76	507
Sulawesi Selatan	1.883	4	25	312	833
Sulawesi Tenggara	2.141	2	9	154	726
Gorontalo	272	1	13	6	137
Sulawesi Barat	340	3	1	36	179
Maluku	1.686	-	3	92	278
Maluku Utara	514	-	1	38	113
Papua Barat	2.217	2	-	13	117
Papua Barat Daya	701	2	2	5	123
Papua	1.744	2	17	7	187
Papua Selatan	1.005	1	1	9	76
Papua Tengah	587	-	-	9	28
Papua Pegunungan	1.243	-	-	-	28
Indonesia	130.654	1.230	15.381	7.834	67.469

Catatan/Notes: Hanya mencakup UTP budi daya / Only covers cultivation Individual Agricultural Holdings



Tabel
Table

5.34.7

Jumlah Usaha Pertanian Perorangan Tanaman Nenas Menurut Provinsi dan Sistem Pemanenan (unit), 2023
Number of Pineapple Individual Agricultural Holdings by Province and Harvesting System (units), 2023

Provinsi Province	Sistem Pemanenan Harvesting System				
	Dipanen Sendiri Self Harvesting	Dijonkan Sold Long Before the Harvest	Ditebaskan Sold Right Before the Harvest	Tidak dipanen Not Harvesting	Belum Panen Not Yet Harvesting
(1)	(2)	(3)	(4)	(5)	(6)
Aceh	358	-	1	12	108
Sumatera Utara	5.989	23	18	38	872
Sumatera Barat	480	1	5	17	142
Riau	2.693	7	6	46	580
Jambi	789	1	4	31	111
Sumatera Selatan	1.589	209	923	63	2.947
Bengkulu	215	2	2	7	62
Lampung	494	17	236	25	354
Kepulauan Bangka Belitung	1.158	49	87	37	533
Kepulauan Riau	1.559	8	8	73	419
DKI Jakarta	1	-	-	1	-
Jawa Barat	1.629	321	2.512	92	1.531
Jawa Tengah	1.769	33	9.157	279	2.721
DI Yogyakarta	88	1	10	6	73
Jawa Timur	833	422	2.577	94	4.665
Banten	88	5	21	17	75
Bali	122	4	13	99	41
Nusa Tenggara Barat	71	194	489	9	794
Nusa Tenggara Timur	3.076	-	2	86	407
Kalimantan Barat	3.913	2	23	51	371
Kalimantan Tengah	1.671	4	12	44	612
Kalimantan Selatan	519	2	11	16	148
Kalimantan Timur	471	1	27	15	269
Kalimantan Utara	820	1	3	12	216
Sulawesi Utara	1.406	3	39	32	147
Sulawesi Tengah	837	1	9	35	278
Sulawesi Selatan	1.452	5	27	97	451
Sulawesi Tenggara	1.353	-	8	70	761
Gorontalo	50	-	1	3	29
Sulawesi Barat	499	1	-	11	316
Maluku	1.688	1	7	81	570
Maluku Utara	313	1	-	27	48
Papua Barat	2.348	-	-	5	191
Papua Barat Daya	609	-	-	1	72
Papua	444	3	16	-	68
Papua Selatan	544	-	-	1	22
Papua Tengah	861	3	82	13	77
Papua Pegunungan	1.990	-	-	1	121
Indonesia	44.789	1.325	16.336	1.547	21.202

Catatan/Notes: Hanya mencakup UTP budi daya / Only covers cultivation Individual Agricultural Holdings

Tabel
Table

5.34.8

Jumlah Usaha Pertanian Perorangan Tanaman Durian Menurut Provinsi dan Sistem Pemanenan (unit), 2023
Number of Durian Individual Agricultural Holdings by Province and Harvesting System (units), 2023

Provinsi Province	Sistem Pemanenan Harvesting System				
	Dipanen Sendiri Self Harvesting	Dijonkan Sold Long Before the Harvest	Ditebaskan Sold Right Before the Harvest	Tidak dipanen Not Harvesting	Belum Panen Not Yet Harvesting
(1)	(2)	(3)	(4)	(5)	(6)
Aceh	15.532	97	53	3.602	10.919
Sumatera Utara	36.220	447	226	6.349	18.073
Sumatera Barat	37.840	1.506	1.326	6.730	23.859
Riau	2.640	10	15	592	1.910
Jambi	3.494	41	57	3.325	4.558
Sumatera Selatan	18.823	1.823	738	11.740	18.779
Bengkulu	9.450	740	1.209	1.968	6.554
Lampung	11.225	4.432	4.528	5.984	17.699
Kepulauan Bangka Belitung	1.372	12	24	3.081	3.936
Kepulauan Riau	2.758	6	15	2.086	3.567
DKI Jakarta	12	-	2	-	32
Jawa Barat	16.301	7.819	11.244	4.032	48.983
Jawa Tengah	48.529	2.565	43.713	18.376	124.794
DI Yogyakarta	3.402	45	702	1.287	5.070
Jawa Timur	45.349	2.684	42.421	5.434	76.145
Banten	8.786	1.247	5.346	5.004	24.547
Bali	16.163	5.889	10.571	8.972	21.734
Nusa Tenggara Barat	12.439	662	2.927	940	14.371
Nusa Tenggara Timur	3.063	1	1	409	1.994
Kalimantan Barat	4.671	35	70	4.500	4.340
Kalimantan Tengah	7.951	44	43	2.523	3.429
Kalimantan Selatan	2.431	127	291	3.791	4.403
Kalimantan Timur	4.022	39	251	599	5.600
Kalimantan Utara	3.462	82	70	384	3.733
Sulawesi Utara	2.031	60	60	3.926	3.619
Sulawesi Tengah	20.589	160	728	4.016	38.779
Sulawesi Selatan	17.930	598	422	8.983	17.044
Sulawesi Tenggara	4.839	18	76	2.214	7.618
Gorontalo	1.010	7	29	214	2.914
Sulawesi Barat	6.416	39	27	4.836	6.208
Maluku	4.184	10	9	1.546	2.223
Maluku Utara	1.394	5	1	1.089	1.416
Papua Barat	4.527	14	71	228	1.784
Papua Barat Daya	2.028	2	1	249	1.650
Papua	3.102	3	19	32	1.090
Papua Selatan	4.409	1	1	114	1.031
Papua Tengah	1.032	-	5	13	158
Papua Pegunungan	285	-	-	-	7
Indonesia	389.711	31.270	127.292	129.168	534.570

Catatan/Notes: Hanya mencakup UTP budi daya / Only covers cultivation Individual Agricultural Holdings

BAB

CHAPTER

6

**MANAJEMEN
USAHA
PERTANIAN
AGRICULTURAL
HOLDING
MANAGEMENT**



<https://www.bps.go.id>



PENJELASAN TEKNIS

1. **Jumlah Rumah Tangga Usaha Pertanian yang Menerima Penyuluhan** adalah banyaknya rumah tangga yang terdapat anggota rumah tangganya yang mengikuti pemberdayaan petani melalui pendidikan non formal bagi keluarga petani yang bertujuan membantu petani dalam meningkatkan keterampilan teknis, pengetahuan, mengembangkan perubahan sikap yang lebih positif dan membangun kemandirian dalam mengelola lahan pertaniannya.
2. **Jumlah Usaha Pertanian Perorangan yang Menerima Penyuluhan** adalah banyaknya unit usaha pertanian perorangan yang mengikuti pemberdayaan petani melalui pendidikan non formal bagi keluarga petani yang bertujuan membantu petani dalam meningkatkan keterampilan teknis, pengetahuan, mengembangkan perubahan sikap yang lebih positif dan membangun kemandirian dalam mengelola lahan pertaniannya.
3. **Bidang penyuluhan yang diterima** mencakup subsektor tanaman pangan, hortikultura, perkebunan, peternakan, perikanan, dan kehutanan.
4. **Jumlah Rumah Tangga Usaha Pertanian yang Mengikuti Program Perhutanan Sosial** adalah banyaknya rumah tangga yang terdapat anggota rumah tangganya yang mengikuti sistem pengelolaan hutan lestari yang dilaksanakan dalam kawasan hutan negara atau hutan hak/hutan adat yang dilaksanakan masyarakat setempat untuk meningkatkan kesejahteraannya, keseimbangan lingkungan dan dinamika sosial budaya.

TECHNICAL NOTES

1. **Number of Agricultural Households Receiving Extension Services** is the number of households whose members participate in farmer empowerment through non-formal education for farming families aimed at assisting farmers in enhancing technical skills, knowledge, fostering more positive attitude, and building self-reliance in managing their agricultural land.
2. **Number of Individual Agricultural Holdings Receiving Extension Services** is the number of individual agricultural holdings participating in farmer empowerment through non-formal education for farming families aimed at assisting farmers in enhancing technical skills, knowledge, fostering more positive attitude, and building self-reliance in managing their agricultural land.
3. **The Field of Extension Services Received** includes the subsectors of food crops, horticulture, plantation crops, livestock, fisheries, and forestry.
4. **Number of Agricultural Households Participating in the Social Forestry Program** is the number of households whose members are engaged in sustainable forest management systems implemented within state forest areas or private/customary forests managed by local communities to enhance their welfare, environmental balance, and socio-cultural dynamics.



5. **Jumlah Usaha Pertanian Perorangan yang Mengikuti Program Perhutanan Sosial** adalah banyaknya unit usaha pertanian perorangan yang mengikuti sistem pengelolaan hutan lestari yang dilaksanakan dalam kawasan hutan negara atau hutan hak/hutan adat yang dilaksanakan masyarakat setempat untuk meningkatkan kesejahteraannya, keseimbangan lingkungan dan dinamika sosial budaya.
6. **Skema Perhutanan Sosial Hutan Desa (HD) dengan tenurial HPHD atau Hak Pengelolaan Hutan Desa** adalah hutan negara yang hak pengelolaannya diberikan kepada lembaga desa bagi kesejahteraan desa.
7. **Skema Perhutanan Sosial Hutan Kemasyarakatan (HKm)** adalah hutan negara yang hak pemanfaatan utamanya diberikan untuk pemberdayaan masyarakat setempat. izin yang diberikan adalah IUP HKm atau Izin Usaha Pemanfaatan Hutan Kemasyarakatan.
8. **Skema Hutan Tanaman Rakyat (HTR/ IPHS)** adalah hutan tanaman pada hutan produksi yang dibuat oleh sekelompok masyarakat untuk meningkatkan potensi dan kualitas hutan produksi melalui sistem silvikultur demi menjamin kelestarian hutan. izin yang diberikan adalah IUPHHK-HTR atau izin Usaha Pemanfaatan Hasil Hutan Kayu - Hutan Tanaman Rakyat
9. **Skema Perhutanan Hutan Adat (HA),** adalah hutan yang berada di wilayah masyarakat hutan adat. tenurialnya adalah Penetapan Pencantuman Hutan Adat.
5. **Number of Individual Agricultural Businesses Participating in the Social Forestry Program** is the number of individual agricultural holdings engaging in sustainable forest management systems implemented within state forest areas or private/customary forests managed by local communities to enhance their welfare, environmental balance, and socio-cultural dynamics.
6. **The Scheme of Village Forest (HD) Social Forestry with the Tenure of HPHD or Village Forest Management Rights** is a state forests whose management rights are granted to village institutions for the welfare of the village.
7. **The Scheme of Community Forest (HKm) Social Forestry** is state forests primarily allocated for the empowerment of local communities. The permit granted for this purpose is called IUP HKm or Community Forest Utilization Business License.
8. **The Scheme of Community Plantation Forest (HTR/IPHS)** is a plantation forest in a production forest created by a group of communities to increase the potential and quality of production forests through a silviculture system to ensure forest sustainability. The permit given is IUPHHK-HTR or Business Permit for Utilization of Timber Forest Products - Community Plantation Forest.
9. **The Scheme of Customary Forest (HA) Social Forestry,** refers to forests located within customary forest areas. Its tenure is determined by the Recognition of Customary Forests Inclusion.



10. **Skema Perhutanan Sosial Kemitraan Kehutanan** adalah adanya kerja sama antara masyarakat sekitar hutan dengan pengelola hutan, seperti pemegang Izin Usaha Pemanfaatan Hutan, jasa hutam izin pinjam pakai kawasan hutan atau pemegang izin usaha industri primer hasil hutan. dalam bentuk KULIN KK atau Pengakuan Perlindungan Kemitraan Kehutanan dan IPHPS atau Izin Pemanfaatan Hutan Perhutanan Sosial di Pulau Jawa.
10. **The Scheme of Forestry Partnership Social Forestry** is a collaboration between local communities surrounding forests and forest managers, such as holders of Forest Utilization Business License, forest service providers with permits for forest area utilization, or holders of primary forest product industry licenses in the form of KULIN KK or Recognition of Forestry Partnership Protection and IPHPS or Social Forestry Utilization Permit in Java Island.
11. **Jumlah Rumah Tangga yang Melakukan Kegiatan Agroforestri** adalah banyaknya rumah tangga yang terdapat anggota rumah tangganya yang melakukan sistem-sistem dan teknologi-teknologi penggunaan lahan, yang secara terencana dilaksanakan pada satu unit lahan dengan mengkombinasikan tumbuhan berkayu (pohon, perdu, palem, bambu dll.) dengan tanaman pertanian dan/atau hewan (ternak) dan/atau ikan, yang dilakukan pada waktu yang bersamaan atau bergiliran sehingga terbentuk interaksi ekologis dan ekonomis antar berbagai komponen yang ada.
11. **Number of Agricultural Households Engaging in Agroforestry Activities** is the number of households whose members engaged in systems and technologies for land use, which are planned and implemented on a single land unit by combining woody plants (trees, shrubs, palms, bamboo, etc.) with agricultural crops and/or livestock and/or fish, carried out simultaneously or in rotation to establish ecological and economic interactions among various components present.
12. **Jumlah Usaha Pertanian Perorangan yang Melakukan Kegiatan Agroforestri** adalah banyaknya unit usaha pertanian perorangan yang sistem-sistem dan teknologi-teknologi penggunaan lahan, yang secara terencana dilaksanakan pada satu unit lahan dengan mengkombinasikan tumbuhan berkayu (pohon, perdu, palem, bambu dll.) dengan tanaman pertanian dan/atau hewan (ternak) dan/atau ikan, yang dilakukan pada waktu yang bersamaan atau bergiliran sehingga terbentuk interaksi ekologis dan ekonomis antar berbagai komponen yang ada.
12. **Number of Individual Agricultural Holdings Engaging in Agroforestry Activities** is the number of individual agricultural holdings implementing planned systems and technologies for land use on a single land unit by combining woody plants (trees, shrubs, palms, bamboo, etc.) with agricultural crops and/or livestock and/or fish, carried out simultaneously or in rotation to establish ecological and economic interactions among various components present.



13. **Jumlah Rumah Tangga yang Menjadi Anggota Kelompok Tani/Kelompok Peternak/Kelompok Nelayan** adalah banyaknya rumah tangga yang terdapat anggota rumah tangganya yang menjadi anggota kumpulan petani/peternak/pekebun/nelayan yang dibentuk oleh para petani/nelayan atas dasar kesamaan kepentingan, kesamaan kondisi lingkungan sosial, ekonomi, dan sumberdaya, kesamaan komoditas, dan keakraban untuk meningkatkan dan mengembangkan usaha anggota.
14. **Jumlah Usaha Pertanian Perorangan yang Menjadi Anggota Kelompok Tani/Kelompok Peternak/Kelompok Nelayan** adalah banyaknya unit usaha pertanian perorangan yang menjadi anggota kumpulan petani/peternak/pekebun/nelayan yang dibentuk oleh para petani/nelayan atas dasar kesamaan kepentingan, kesamaan kondisi lingkungan sosial, ekonomi, dan sumberdaya, kesamaan komoditas, dan keakraban untuk meningkatkan dan mengembangkan usaha anggota.
15. **Jumlah Rumah Tangga Usaha Pertanian yang Menjadi Bagian dari Kemitraan atau Pertanian Plasma** adalah banyaknya rumah tangga yang terdapat anggota rumah tangganya yang melakukan kerjasama kelembagaan antara entitas usaha skala besar (bertindak sebagai inti) dengan usaha skala kecil (bertindak sebagai plasma) yang dijalankan oleh unit usaha.
16. **Jumlah Usaha Pertanian Perorangan yang Menjadi Bagian dari Kemitraan atau Pertanian Plasma** adalah banyaknya unit usaha pertanian perorangan yang melakukan kerjasama kelembagaan antara entitas usaha skala besar (bertindak sebagai inti) dengan usaha skala kecil (bertindak sebagai plasma) yang dijalankan oleh unit usaha.
13. **Number of Agricultural Households Becoming Members of Farmer Groups/Breeder Groups/Fishermen Groups** is the number of households whose members are enrolling in collective associations formed by farmers/fishermen based on shared interests, similar social and economic circumstances, environmental conditions, commodities, and mutual support to enhance and develop their livelihoods.
14. **Number of Individual Agricultural Holdings Becoming Members of Farmer Groups/Breeder Groups/Fishermen Groups** is the number of individual agricultural holdings enrolling in collective associations formed by farmers/fishermen based on shared interests, similar social and economic circumstances, environmental conditions, commodities, and mutual support to enhance and develop their livelihoods.
15. **Number of Agricultural Households Becoming Part of Partnership or Plasma Farming** is the number of households whose members engage in institutional cooperation between large-scale business entities (acting as core units) and small-scale businesses (acting as plasma units) operated by the business units.
16. **Number of Individual Agricultural Holdings Becoming Part of Partnership or Plasma Farming** is the number of individual agricultural holdings engaging in institutional cooperation between large-scale business entities (acting as core units) and small-scale businesses (acting as plasma units) operated by the business units.



17. **Jumlah Usaha Pertanian Perorangan yang Menggunakan Pupuk** adalah banyaknya unit usaha pertanian perorangan yang menggunakan pupuk pada usaha pertanian untuk tanaman semusim, tanaman tahunan, kehutanan, dan perikanan.
17. **Number of Individual Agricultural Holdings Using Fertilizer** is the number of individual agricultural holdings utilizing fertilizer in agricultural activities for seasonal crops, perennial crops, forestry, and fisheries.
18. **Jumlah Rumah Tangga Usaha Pertanian yang Menggunakan Pupuk** adalah banyaknya rumah tangga yang terdapat anggota rumah tangganya yang menggunakan pupuk.
18. **Number of Agricultural Households Using Fertilizer** is the number of households whose members utilize fertilizer.
19. **Tidak Mengusahakan Budi Daya Tanaman dan Perikanan** adalah usaha pertanian yang tidak melakukan budi daya tanaman semusim, tanaman tahunan, kehutanan dan/atau perikanan.
19. **Not Engaging in the Cultivation of Crops and Fisheries** is an agricultural activity where there is no cultivation of seasonal crops, perennial crops, forestry, and/or fisheries.
20. **Pupuk** adalah bahan yang diberikan pada tanah, air, atau daun dengan tujuan untuk memperbaiki pertumbuhan tanaman, baik secara langsung maupun tidak langsung, atau menambah unsur hara.
20. **Fertilizer** is a substance applied to the soil, water, or leaves with the aim of improving plant growth, either directly or indirectly, or to add nutrients.
21. **Jumlah Rumah Tangga Usaha Pertanian yang Menggunakan Pestisida** adalah banyaknya rumah tangga yang terdapat anggota rumah tangganya yang menggunakan pestisida.
21. **Number of Agricultural Households Using Pesticides** is the number of households whose members utilize pesticides.
22. **Jumlah Usaha Pertanian Perorangan yang Menggunakan Pestisida** adalah banyaknya unit usaha yang menggunakan pestisida.
22. **Number of Individual Agricultural Holdings Using Pesticides** is the number of individual agricultural holdings utilizing pesticides.
23. **Pestisida** adalah bahan yang ditujukan untuk mengurangi, mengendalikan, atau menghilangkan hama pada tanaman atau hewan; atau untuk mengontrol perilaku atau fisiologi hama atau tanaman selama produksi atau penyimpanan.
23. **Pesticides** are substances intended to reduce, control, or eliminate pests on plants or animals; or to control the behavior or physiology of pests or plants during production or storage.

24. **Jumlah Rumah Tangga Usaha Pertanian yang Melakukan Aktivitas Pencatatan/Pembukuan untuk Kegiatan Usaha Pertanian** adalah banyaknya rumah tangga yang terdapat anggota rumah tangganya yang melakukan aktivitas pencatatan/pembukuan untuk kegiatan usaha pertanian mencakup tidak pernah, hanya sesekali (tidak periodik), hanya sebagian (berupa catatan pendapatan dan pengeluaran), dan/atau secara berkala (periodik) dan lengkap (berupa laporan rugi laba dan neraca akhir tahun).
24. **Number Agricultural Households Engaging in Recording/Bookkeeping Activities for Agricultural Business Activities** is the number of households whose members perform recording/bookkeeping activities for agricultural business activities, including never, only occasionally (non-periodic), only partially (in the form of income and expenditure records), and/or periodically (regularly) and comprehensively (including profit and loss statements and end-of-year balance sheets).
25. **Jumlah Usaha Pertanian Perorangan yang Melakukan Aktivitas Pencatatan/Pembukuan untuk Kegiatan Usaha Pertanian** adalah banyaknya unit usaha pertanian perorangan yang melakukan aktivitas pencatatan/pembukuan untuk kegiatan usaha pertanian terdiri atas tidak pernah, hanya sesekali (tidak periodik), hanya sebagian (berupa catatan pendapatan dan pengeluaran), dan/atau secara berkala (periodik) dan lengkap (berupa laporan rugi laba dan neraca akhir tahun).
25. **Number of Individual Agricultural Holdings Engaging in Recording/Bookkeeping Activities for Agricultural Business Activities** is the number of individual agricultural holdings performing recording/bookkeeping activities for agricultural business activities, consists of never, only occasionally (non-periodic), only partially (in the form of income and expenditure records), and/or periodically (regularly) and comprehensively (including profit and loss statements and end-of-year balance sheets).
26. **Pendapatan Pertanian** adalah pendapatan rumah tangga/unit usaha pertanian yang berasal dari usaha pertanian.
26. **Agricultural Income** is income of agricultural households/individual agricultural holdings derived from agricultural businesses.
27. **Kelompok Persentase Pendapatan Pertanian** adalah pengelompokan persentase pendapatan pertanian terhadap total pendapatan unit usaha pertanian/rumah tangga usaha pertanian.
27. **Agricultural Income Percentage Groups** refers to grouping of the percentage of agricultural income in relation to the total income of individual agricultural holdings/agricultural households.
28. **Jumlah Rumah Tangga Usaha Pertanian yang Mendapatkan Bantuan untuk Usaha Pertanian** adalah banyaknya rumah tangga yang terdapat anggota rumah tangganya yang mendapat bantuan dari pemerintah pusat,
28. **Number of Agricultural Households that Receiving Assistance for Agricultural Businesses** is the number of households whose members receive assistance from the central government, local government, or non-governmental organizations in the



pemerintah daerah, ataupun non pemerintah berupa pupuk subsidi, sarana/peralatan produksi, bibit, atau lainnya.

form of subsidized fertilizers, production facilities/ equipment, seedlings, or other forms of aid.

29. **Jumlah Usaha Pertanian Perorangan yang Mendapatkan Bantuan untuk Usaha Pertanian** adalah banyaknya unit usaha pertanian perorangan yang mendapat bantuan dari pemerintah pusat, pemerintah daerah, ataupun non pemerintah berupa pupuk subsidi, sarana/peralatan produksi, bibit, atau lainnya.
29. **Number of Individual Agricultural Holdings Receiving Assistance for Agricultural Businesses** is the number of individual agricultural holdings receiving assistance from the central government, local government, or non-governmental organizations in the form of subsidized fertilizers, production facilities/ equipment, seedlings, or other forms of aid.
30. **Jumlah Rumah Tangga Usaha Pertanian yang Memiliki Akses Terhadap Kredit Usaha Rakyat (KUR) Pertanian** adalah banyaknya rumah tangga yang terdapat anggota rumah tangganya yang memiliki akses terhadap kredit usaha rakyat.
30. **Number of Agricultural Households with Access to People's Business Credit (KUR) for Agriculture** is the number of households whose members have access to People's Business Credit.
31. **Jumlah Usaha Pertanian Perorangan yang Memiliki Akses Terhadap Kredit Usaha Rakyat (KUR) Pertanian** adalah banyaknya unit usaha pertanian perorangan yang memiliki akses terhadap kredit usaha rakyat.
31. **Number of Individual Agricultural Holdings with Access to People's Business Credit (KUR) for Agriculture** is the number of individual agricultural holding having access to People's Business Credit.
32. **Kredit Usaha Rakyat (KUR)** adalah kredit/pembiayaan modal kerja dan/ atau investasi kepada debitur individu/ perseorangan, badan usaha dan/atau kelompok usaha yang produktif dan layak namun belum memiliki agunan tambahan atau agunan tambahan belum cukup. KUR dapat dilakukan secara langsung dengan UMKM dan Koperasi mengakses KUR di Kantor Bank Pelaksana atau tidak langsung melalui Lembaga Keuangan Mikro dan KSP/USP Koperasi, atau melalui kegiatan linkage program lainnya yang bekerjasama dengan Bank Pelaksana.
32. **People's Business Credit (KUR)** is a credit/financing facility provided for working capital and/or investment to individual debtors, businesses, and/ or business groups that are productive and eligible but lack additional collateral or insufficient collateral. KUR can be accessed directly by MSMEs and cooperatives at the Implementing Bank's office or indirectly through Microfinance Institutions and Cooperative Savings and Loans Cooperative (KSP/USP Koperasi), or through other linkage programs in cooperation with the Implementing Bank.



33. **Jumlah Rumah Tangga Usaha Pertanian yang Dilindungi Asuransi Usaha Pertanian** adalah banyaknya rumah tangga yang terdapat anggota rumah tangganya yang dilindungi asuransi.
34. **Jumlah Unit Usaha Pertanian Perorangan yang Dilindungi Asuransi Usaha Pertanian** adalah banyaknya unit usaha pertanian perorangan yang dilindungi asuransi usaha pertanian.
35. **Asuransi** adalah perjanjian antara dua pihak atau lebih, dengan mana pihak penanggung mengikatkan diri kepada tertanggung, dengan menerima premi asuransi, untuk memberikan penggantian kepada tertanggung karena kerugian, kerusakan atau kehilangan, keuntungan yang diharapkan, atau tanggung jawab hukum kepada pihak ketiga yang mungkin akan diderita tertanggung, yang timbul dari suatu peristiwa yang tidak pasti, atau untuk memberikan suatu pembayaran yang didasarkan atas meninggal atau hidupnya seseorang yang dipertanggungjawabkan.
36. **Jumlah Rumah Tangga Usaha Perkebunan yang Memiliki Surat Tanda Daftar Usaha Perkebunan Untuk Budidaya (STD-B)** adalah banyaknya rumah tangga yang terdapat anggota rumah tangganya yang Memiliki Surat Tanda Daftar Usaha Perkebunan Untuk Budidaya (STD-B).
37. **Jumlah Usaha Pertanian Perorangan Perkebunan yang Memiliki Surat Tanda Daftar Usaha Perkebunan Untuk Budidaya (STD-B)** adalah banyaknya unit usaha pertanian perorangan yang Memiliki Surat Tanda Daftar Usaha Perkebunan Untuk Budidaya (STD-B).
33. **Number of Agricultural Households Covered by Agricultural Business Insurance** is the number of households whose members are protected by insurance.
34. **Number of Individual Agricultural Holdings Covered by Agricultural Business Insurance** is the number of individual agricultural holdings protected by agricultural business insurance.
35. **Insurance** is an agreement between two or more parties, wherein the insurer undertakes, in exchange for the insurance premium, to compensate the insured for losses, damages, or losses of expected profits, or legal liabilities to third parties that the insured may suffer, arising from an uncertain event, or to make a payment based on the death or survival of the insured person.
36. **Number of Estate Crop Cultivation Households Owning a Plantation Business Registration Certificate for Cultivation** is the number of households whose members have a Plantation Business Registration Certificate for Cultivation (STD-B).
37. **Number of Estate Crop Individual Agricultural Holdings Owning a Plantation Business Registration Certificate for Cultivation** is the number of estate crop individual agricultural holdings having a Plantation Business Registration Certificate for Cultivation (STD-B).



38. **STD-B Perkebunan** singkatan dari Surat Tanda Daftar Budidaya untuk Perkebunan adalah dokumen resmi yang diberikan kepada pemilik kebun rakyat dengan luas lahan di bawah 25 hektar.
39. **Jumlah Rumah Tangga Usaha Pertanian yang Menggunakan Lahan Terbatas untuk Usaha Pertanian** adalah banyaknya rumah tangga yang terdapat anggota rumah tangganya yang menggunakan lahan terbatas untuk usaha pertanian yang dimaksud seperti halaman rumah, lapangan, dan lahan terbuka lainnya.
40. **Jumlah Usaha Pertanian Perorangan yang Menggunakan Lahan Terbatas untuk Usaha Pertanian** adalah banyaknya unit usaha pertanian perorangan yang menggunakan lahan terbatas untuk usaha pertanian yang dimaksud seperti halaman rumah, lapangan, dan lahan terbuka lainnya.
41. **Jumlah Rumah Tangga Usaha Pertanian yang Menggunakan Media Pot dan Sejenisnya untuk Usaha Pertanian** adalah banyaknya rumah tangga yang terdapat anggota rumah tangganya yang menggunakan media pot dan sejenisnya untuk usaha pertanian sejenisnya.
42. **Jumlah Unit Usaha Pertanian Perorangan yang Menggunakan Media Pot dan Sejenisnya untuk Usaha Pertanian** adalah banyaknya unit usaha yang menggunakan media pot dan sejenisnya untuk usaha pertanian sejenisnya.
43. **Jumlah Rumah Tangga Usaha Pertanian yang Menggunakan Teknologi Hidroponik, Aquaponik, Vertikulture, Media Terpal, dan Sejenisnya** adalah banyaknya rumah tangga yang terdapat anggota rumah tangganya yang
38. **STD-B for Plantations** is an abbreviation for Cultivation Registration Certificate for Plantations, which is an official document issued to owners of smallholder plantations with land areas under 25 hectares.
39. **Number of Agricultural Households Utilizing Limited Land for Agricultural Businesses** is the number of households whose members engage in agricultural activities on limited land such as home yards, fields, and other open areas.
40. **Number of Individual Agricultural Holdings Utilizing Limited Land for Agricultural Businesses** is the number of individual agricultural holdings using limited land for the agricultural business, such as home yards, fields and other open land.
41. **Number of Agricultural Households Utilizing Potting Media and Similar Materials for Agricultural Businesses** is the number of households whose members engage in farming activities using pots and similar media.
42. **Number of Individual Agricultural Holdings Utilizing Potting Media and Similar Materials for Agricultural Businesses** is the number of individual agricultural holdings using pot and similar media for agricultural businesses.
43. **Number of Agricultural Households Utilizing Hydroponic Technology, Aquaponics, Verticulture, Tarpaulin Media, and Similar Technology** is the number of households whose members use hydroponic technology, aquaponics,



menggunakan teknologi hidroponik, aquaponik, vertikulture, media terpal dan sejenisnya.

verticulture, tarpaulin media and similar technology.

44. **Jumlah Usaha Pertanian yang Menggunakan Teknologi Hidroponik, Aquaponik, Vertikulture, Media Terpal, dan Sejenisnya** adalah banyaknya unit usaha pertanian perorangan yang menggunakan teknologi hidroponik, aquaponik, vertikulture, media terpal dan sejenisnya.
44. **Number of Individual Agricultural Holdings Utilizing Hydroponic, Aquaponic, Verticulture, Tarpaulin Media and Similar Technology** is the number of individual agricultural holdings using hydroponic, aquaponic, verticulture, tarpaulin media and similar technology.
45. **Hidroponik** adalah jenis budi daya tanaman yang tidak menggunakan tanah tetapi menggunakan air sebagai media tanamnya dengan menambah kebutuhan nutrisi bagi tanaman.
45. **Hydroponics** is a cultivation method for plants that doesn't involve soil but instead uses water as the growing medium, supplemented with necessary nutrients for the plants.
46. **Aquaponik** adalah metode menggabungkan dua jenis budi daya berbeda yaitu ikan dan tanaman secara bersamaan (penggabungan dari akuakultur dan hidroponik).
46. **Aquaponics** is a method that combines two different types of cultivation, namely fish and plants, simultaneously (a combination of aquaculture and hydroponics).
47. **Vertikultur** adalah sistem budi daya pertanian atau cara berkebun dengan media tanam yang dilakukan secara vertikal atau bertingkat, baik indoor ataupun outdoor. Media tanam berupa campuran tanah gembur dan pupuk. Sedangkan untuk wadah, menggunakan botol bekas, pot, rak gantung, dan lain sebagainya. Seluruh tanaman nantinya disusun secara vertikal supaya tidak memakan banyak ruang.
47. **Verticulture** is a method of agricultural cultivation or gardening using a vertical or tiered planting media, either indoors or outdoors. The planting medium consists of a mixture of loose soil and fertilizer. Various containers such as used bottles, pots, hanging racks, and others are used for the containers. All plants are arranged vertically to optimize space utilization.



Tabel
Table 6.1

Jumlah Rumah Tangga Usaha Pertanian yang Mendapatkan Penyuluhan dari Aparat/Pihak Dinas Pertanian Setempat Menurut Provinsi dan Subsektor (rumah tangga), 2023

Number of Agricultural Households Receiving Extension Services from Local Agricultural Authorities/Agencies by Province and Subsector (household), 2023

Provinsi Province	Jumlah Rumah Tangga Usaha Pertanian yang Mendapat Penyuluhan ¹ Number of Agricultural Households Receiving Extension Services ¹	Subsektor Subsector		
		Tanaman Pangan Food Crops	Hortikultura Horticulture	Perkebunan Estate crops
(1)	(2)	(3)	(4)	(5)
Aceh	24.327	19.339	3.319	5.280
Sumatera Utara	39.896	30.025	13.973	13.834
Sumatera Barat	35.756	30.664	12.867	10.715
Riau	5.027	2.012	1.120	2.065
Jambi	8.784	4.386	3.109	4.713
Sumatera Selatan	59.880	43.270	10.283	20.910
Bengkulu	5.088	2.662	1.241	1.658
Lampung	50.628	34.928	5.698	9.722
Kepulauan Bangka Belitung	7.982	3.612	1.730	2.592
Kepulauan Riau	2.171	271	446	251
DKI Jakarta	1.419	310	295	83
Jawa Barat	267.135	233.484	57.138	29.733
Jawa Tengah	237.553	193.687	56.040	35.374
DI Yogyakarta	41.028	34.053	12.372	6.036
Jawa Timur	429.064	345.258	79.153	44.542
Banten	29.974	26.804	6.532	3.795
Bali	31.202	19.337	4.737	4.551
Nusa Tenggara Barat	37.413	21.583	4.304	6.305
Nusa Tenggara Timur	40.408	30.721	14.426	13.133
Kalimantan Barat	21.509	16.394	5.456	8.000
Kalimantan Tengah	13.690	8.453	2.811	4.403
Kalimantan Selatan	30.247	24.712	5.395	4.382
Kalimantan Timur	19.653	7.105	4.761	9.807
Kalimantan Utara	4.490	1.610	1.511	1.293
Sulawesi Utara	7.387	5.002	2.898	2.962
Sulawesi Tengah	22.628	13.185	5.385	9.735
Sulawesi Selatan	156.449	128.772	23.202	32.526
Sulawesi Tenggara	10.958	5.510	2.980	4.316
Gorontalo	22.739	17.959	3.755	2.956
Sulawesi Barat	19.274	11.444	3.154	8.758
Maluku	1.888	1.041	516	333
Maluku Utara	1.065	261	439	312
Papua Barat	1.699	864	972	795
Papua Barat Daya	833	200	218	75
Papua	2.059	789	886	936
Papua Selatan	4.784	1.808	2.925	930
Papua Tengah	2.323	1.703	686	428
Papua Pegunungan	578	547	127	87
Indonesia	1.698.988	1.323.765	356.860	308.326



Lanjutan Tabel/Continued Table 6.1

Provinsi Province	Subsektor Subsector		
	Peternakan Livestock	Perikanan Fishery	Kehutanan Forestry
(1)	(6)	(7)	(8)
Aceh	1.704	1.204	531
Sumatera Utara	5.211	2.249	893
Sumatera Barat	6.958	3.321	2.348
Riau	1.137	849	217
Jambi	1.357	659	406
Sumatera Selatan	9.344	3.795	1.584
Bengkulu	835	740	308
Lampung	12.065	2.707	3.090
Kepulauan Bangka Belitung	1.035	1.236	273
Kepulauan Riau	253	1.507	127
DKI Jakarta	358	574	49
Jawa Barat	30.479	20.135	17.375
Jawa Tengah	44.094	14.599	15.290
DI Yogyakarta	10.790	3.217	2.897
Jawa Timur	105.981	21.221	17.639
Banten	2.614	2.169	2.078
Bali	11.025	2.075	654
Nusa Tenggara Barat	13.385	3.224	1.380
Nusa Tenggara Timur	11.297	3.451	4.162
Kalimantan Barat	3.468	2.486	915
Kalimantan Tengah	2.312	2.360	543
Kalimantan Selatan	2.571	2.912	751
Kalimantan Timur	4.638	4.235	1.218
Kalimantan Utara	793	1.770	343
Sulawesi Utara	1.181	1.370	726
Sulawesi Tengah	4.271	2.351	928
Sulawesi Selatan	20.132	12.970	5.236
Sulawesi Tenggara	2.154	2.273	501
Gorontalo	3.742	2.054	419
Sulawesi Barat	3.754	1.766	724
Maluku	197	477	128
Maluku Utara	118	419	104
Papua Barat	243	416	133
Papua Barat Daya	67	453	29
Papua	547	957	297
Papua Selatan	790	1.887	290
Papua Tengah	916	203	89
Papua Pegunungan	128	38	32
Indonesia	321.944	130.329	84.707

Catatan/Note: ¹Satu RTUP dapat menerima beberapa penyuluhan/One Agricultural Households can participate in one or more extension services



Tabel
Table

6.2

Jumlah Usaha Pertanian Perorangan yang Mendapatkan Penyuluhan dari Aparat/Pihak Dinas Pertanian Setempat Menurut Provinsi dan Subsektor (unit), 2023
Number of Individual Agricultural Holdings Receiving Extension Services from Local Agricultural Authorities/Agencies by Province and Subsector (units), 2023

Provinsi Province	Jumlah Usaha Pertanian Perorangan yang Mendapatkan Penyuluhan ¹ Number of Individual Agricultural Holdings Receiving Extension Services ¹	Subsektor Subsector		
		Tanaman Pangan Food Crops	Hortikultura Horticulture	Perkebunan Estate crops
(1)	(2)	(3)	(4)	(5)
Aceh	24.880	19.829	3.393	5.359
Sumatera Utara	40.235	30.283	14.038	13.905
Sumatera Barat	36.546	31.317	13.100	10.920
Riau	5.128	2.049	1.142	2.117
Jambi	9.121	4.514	3.191	4.863
Sumatera Selatan	60.532	43.683	10.377	21.147
Bengkulu	5.177	2.717	1.264	1.675
Lampung	51.426	35.422	5.760	9.875
Kepulauan Bangka Belitung	8.145	3.695	1.752	2.632
Kepulauan Riau	2.205	273	447	251
DKI Jakarta	1.431	313	298	83
Jawa Barat	268.811	234.772	57.408	29.873
Jawa Tengah	240.113	195.308	56.667	35.772
DI Yogyakarta	41.320	34.236	12.495	6.093
Jawa Timur	433.673	347.982	79.932	45.058
Banten	30.186	26.978	6.562	3.811
Bali	31.314	19.396	4.760	4.556
Nusa Tenggara Barat	37.798	21.765	4.328	6.329
Nusa Tenggara Timur	41.294	31.398	14.726	13.353
Kalimantan Barat	21.928	16.692	5.520	8.168
Kalimantan Tengah	13.935	8.596	2.855	4.471
Kalimantan Selatan	30.834	25.140	5.484	4.445
Kalimantan Timur	19.851	7.201	4.812	9.876
Kalimantan Utara	4.618	1.639	1.529	1.325
Sulawesi Utara	7.503	5.083	2.932	2.997
Sulawesi Tengah	23.189	13.488	5.519	9.956
Sulawesi Selatan	164.045	134.633	24.025	33.825
Sulawesi Tenggara	11.436	5.765	3.155	4.534
Gorontalo	23.672	18.691	3.854	3.034
Sulawesi Barat	19.907	11.774	3.261	9.067
Maluku	1.923	1.062	520	341
Maluku Utara	1.097	271	448	319
Papua Barat	1.729	871	988	807
Papua Barat Daya	843	200	219	75
Papua	2.103	806	912	955
Papua Selatan	4.986	1.843	3.071	932
Papua Tengah	2.324	1.703	686	428
Papua Pegunungan	578	547	127	87
Indonesia	1.725.836	1.341.935	361.557	313.314



Lanjutan Tabel/Continued Table 6.2

Provinsi Province	Subsektor Subsector		
	Peternakan Livestock	Perikanan Fishery	Kehutanan Forestry
(1)	(6)	(7)	(8)
Aceh	1.738	1.218	535
Sumatera Utara	5.232	2.258	896
Sumatera Barat	7.097	3.386	2.400
Riau	1.159	866	222
Jambi	1.395	669	412
Sumatera Selatan	9.398	3.825	1.596
Bengkulu	843	758	310
Lampung	12.166	2.735	3.132
Kepulauan Bangka Belitung	1.041	1.255	277
Kepulauan Riau	253	1.535	127
DKI Jakarta	359	578	49
Jawa Barat	30.626	20.234	17.428
Jawa Tengah	44.547	14.810	15.453
DI Yogyakarta	10.859	3.236	2.907
Jawa Timur	107.009	21.347	17.786
Banten	2.619	2.178	2.084
Bali	11.057	2.083	655
Nusa Tenggara Barat	13.482	3.245	1.388
Nusa Tenggara Timur	11.491	3.523	4.250
Kalimantan Barat	3.562	2.529	916
Kalimantan Tengah	2.350	2.394	549
Kalimantan Selatan	2.597	2.953	760
Kalimantan Timur	4.679	4.273	1.221
Kalimantan Utara	799	1.835	364
Sulawesi Utara	1.189	1.381	728
Sulawesi Tengah	4.351	2.391	942
Sulawesi Selatan	20.710	13.418	5.386
Sulawesi Tenggara	2.285	2.430	512
Gorontalo	3.859	2.137	427
Sulawesi Barat	3.870	1.821	740
Maluku	199	487	129
Maluku Utara	122	438	113
Papua Barat	244	422	134
Papua Barat Daya	67	460	31
Papua	550	971	298
Papua Selatan	792	1.916	291
Papua Tengah	916	204	89
Papua Pegunungan	128	38	32
Indonesia	325.640	132.237	85.569

Catatan/Note: ¹Satu UTP dapat menerima beberapa penyuluhan/One Individual Agricultural Holdings can participate in one or more extension services



Tabel
Table 6.3

Jumlah Rumah Tangga Usaha Pertanian Menurut Provinsi dan Keikutsertaan Program Perhutanan Sosial (rumah tangga), 2023
Number of Agricultural Households by Province and Participation in the Social Forestry Program (households), 2023

Provinsi Province	Mengikuti Program Following the Program	Tidak Mengikuti Program Not Following the Program	Jumlah Total
(1)	(2)	(3)	(4)
Aceh	402	787.538	787.940
Sumatera Utara	981	1.487.783	1.488.764
Sumatera Barat	497	723.895	724.392
Riau	155	705.875	706.030
Jambi	529	535.228	535.757
Sumatera Selatan	3.947	1.157.296	1.161.243
Bengkulu	2.109	317.020	319.129
Lampung	31.278	1.300.899	1.332.177
Kepulauan Bangka Belitung	439	156.869	157.308
Kepulauan Riau	349	77.384	77.733
DKI Jakarta	7	13.140	13.147
Jawa Barat	33.333	3.216.534	3.249.867
Jawa Tengah	71.893	4.145.993	4.217.886
DI Yogyakarta	6.223	410.943	417.166
Jawa Timur	129.228	5.402.466	5.531.694
Banten	2.493	599.099	601.592
Bali	6.185	358.995	365.180
Nusa Tenggara Barat	9.662	746.485	756.147
Nusa Tenggara Timur	5.419	867.665	873.084
Kalimantan Barat	2.302	698.546	700.848
Kalimantan Tengah	297	298.621	298.918
Kalimantan Selatan	837	462.431	463.268
Kalimantan Timur	1.142	204.777	205.919
Kalimantan Utara	338	58.491	58.829
Sulawesi Utara	146	261.926	262.072
Sulawesi Tengah	309	430.001	430.310
Sulawesi Selatan	3.100	1.035.610	1.038.710
Sulawesi Tenggara	364	329.171	329.535
Gorontalo	160	139.490	139.650
Sulawesi Barat	382	192.800	193.182
Maluku	33	194.323	194.356
Maluku Utara	33	145.168	145.201
Papua Barat	31	47.094	47.125
Papua Barat Daya	85	31.508	31.593
Papua	64	71.144	71.208
Papua Selatan	68	65.775	65.843
Papua Tengah	8	204.426	204.434
Papua Pegunungan	1	221.144	221.145
Indonesia	314.829	28.103.553	28.418.382

Tabel
Table 6.4

**Jumlah Usaha Pertanian Perorangan Menurut Provinsi dan Keikutsertaan
Program Perhutanan Sosial (unit), 2023**
**Number of Individual Agricultural Holdings by Province and Participation in the
Social Forestry Program (units), 2023**

Provinsi Province	Mengikuti Program Following the Program	Tidak Mengikuti Program Not Following the Program	Jumlah Total
(1)	(2)	(3)	(4)
Aceh	404	825.377	825.781
Sumatera Utara	989	1.515.378	1.516.367
Sumatera Barat	507	768.538	769.045
Riau	159	728.482	728.641
Jambi	544	564.936	565.480
Sumatera Selatan	3.996	1.181.287	1.185.283
Bengkulu	2.166	333.612	335.778
Lampung	32.036	1.339.735	1.371.771
Kepulauan Bangka Belitung	448	167.031	167.479
Kepulauan Riau	350	80.655	81.005
DKI Jakarta	7	13.405	13.412
Jawa Barat	33.553	3.258.554	3.292.107
Jawa Tengah	73.084	4.290.117	4.363.201
DI Yogyakarta	6.259	424.873	431.132
Jawa Timur	130.677	5.545.998	5.676.675
Banten	2.519	606.703	609.222
Bali	6.193	363.073	369.266
Nusa Tenggara Barat	9.724	759.020	768.744
Nusa Tenggara Timur	5.568	896.213	901.781
Kalimantan Barat	2.359	727.392	729.751
Kalimantan Tengah	300	310.236	310.536
Kalimantan Selatan	871	487.077	487.948
Kalimantan Timur	1.153	208.877	210.030
Kalimantan Utara	350	60.870	61.220
Sulawesi Utara	146	271.119	271.265
Sulawesi Tengah	312	457.142	457.454
Sulawesi Selatan	3.180	1.118.478	1.121.658
Sulawesi Tenggara	371	349.463	349.834
Gorontalo	168	149.067	149.235
Sulawesi Barat	397	205.902	206.299
Maluku	33	208.818	208.851
Maluku Utara	33	153.754	153.787
Papua Barat	31	50.069	50.100
Papua Barat Daya	85	32.905	32.990
Papua	64	73.605	73.669
Papua Selatan	68	67.569	67.637
Papua Tengah	8	205.425	205.433
Papua Pegunungan	1	221.165	221.166
Indonesia	319.113	29.021.920	29.341.033



Tabel
Table 6.5

Jumlah Rumah Tangga Usaha Pertanian yang Mengikuti Program Perhutanan Sosial Menurut Provinsi dan Skema Perhutanan Sosial (rumah tangga), 2023
Number of Agricultural Households Participating in the Social Forestry Program by Province and Social Forestry Scheme (households), 2023

Provinsi Province	Jumlah Rumah Tangga Usaha Pertanian yang Mengikuti Program Perhutanan Sosial ¹ Number of Agricultural Households Participating in the Social Forestry Program ¹	Skema Perhutanan Sosial Social Forestry Scheme	
		Hutan Desa (HD) Village Forest Scheme	Hutan Kemasyarakatan (HKm) Community Forest Scheme
(1)	(2)	(3)	(4)
Aceh	402	74	54
Sumatera Utara	981	71	501
Sumatera Barat	497	176	136
Riau	155	32	98
Jambi	529	151	126
Sumatera Selatan	3.947	107	1.364
Bengkulu	2.109	215	1.650
Lampung	31.278	669	24.340
Kepulauan Bangka Belitung	439	104	118
Kepulauan Riau	349	22	220
DKI Jakarta	7	3	1
Jawa Barat	33.333	5.876	5.813
Jawa Tengah	71.893	8.904	17.544
DI Yogyakarta	6.223	185	2.299
Jawa Timur	129.228	11.369	16.041
Banten	2.493	396	262
Bali	6.185	3.612	1.501
Nusa Tenggara Barat	9.662	281	7.789
Nusa Tenggara Timur	5.419	441	3.702
Kalimantan Barat	2.302	750	431
Kalimantan Tengah	297	106	84
Kalimantan Selatan	837	131	564
Kalimantan Timur	1.142	475	465
Kalimantan Utara	338	247	60
Sulawesi Utara	146	60	59
Sulawesi Tengah	309	163	29
Sulawesi Selatan	3.100	369	2.147
Sulawesi Tenggara	364	26	279
Gorontalo	160	88	24
Sulawesi Barat	382	31	228
Maluku	33	10	5
Maluku Utara	33	16	16
Papua Barat	31	21	13
Papua Barat Daya	85	45	19
Papua	64	24	21
Papua Selatan	68	5	2
Papua Tengah	8	5	2
Papua Pegunungan	1	1	-
Indonesia	314.829	35.261	88.007



Lanjutan Tabel/Continued Table 6.5

Provinsi Province	Skema Perhutanan Sosial Social Forestry Scheme		
	Hutan Tanaman Rakyat (HTR) Community Forest Plantation Scheme	Hutan Adat (HA) Customary Forest Scheme	Kemitraan Kehutanan Forestry Partnership Scheme
(1)	(5)	(6)	(7)
Aceh	18	117	198
Sumatera Utara	132	212	160
Sumatera Barat	55	144	46
Riau	23	7	20
Jambi	124	120	96
Sumatera Selatan	1.735	15	775
Bengkulu	59	40	209
Lampung	4.514	152	2.714
Kepulauan Bangka Belitung	207	21	21
Kepulauan Riau	90	7	38
DKI Jakarta	2	-	4
Jawa Barat	2.782	1.069	20.027
Jawa Tengah	7.247	1.328	40.158
DI Yogyakarta	1.432	72	2.502
Jawa Timur	8.001	2.006	97.451
Banten	293	299	1.378
Bali	140	405	1.127
Nusa Tenggara Barat	701	118	1.424
Nusa Tenggara Timur	583	227	764
Kalimantan Barat	78	1.200	62
Kalimantan Tengah	100	26	30
Kalimantan Selatan	155	9	53
Kalimantan Timur	120	321	178
Kalimantan Utara	17	61	45
Sulawesi Utara	63	19	40
Sulawesi Tengah	66	18	87
Sulawesi Selatan	378	97	354
Sulawesi Tenggara	45	15	23
Gorontalo	63	22	16
Sulawesi Barat	100	6	41
Maluku	6	12	10
Maluku Utara	6	4	6
Papua Barat	8	8	6
Papua Barat Daya	12	39	10
Papua	31	23	6
Papua Selatan	2	53	12
Papua Tengah	2	4	1
Papua Pegunungan	-	-	-
Indonesia	29.390	8.296	170.092

Catatan/Note: ¹Satu RTUP dapat mengikuti beberapa Program Perhutanan Sosial/One Agricultural Households can participate in one or more the Social Forestry Program



Tabel
Table 6.6

Jumlah Usaha Pertanian Perorangan yang Mengikuti Program Perhutanan Sosial Menurut Provinsi dan Skema Perhutanan Sosial (unit), 2023
Number of Individual Agricultural Holdings Participating in the Social Forestry Program by Province and Social Forestry Scheme (units), 2023

Provinsi Province	Jumlah Usaha Pertanian Perorangan yang Mengikuti Program Perhutanan Sosial Number of Individual ¹ Agricultural Holdings Participating in the Social Forestry Program ¹	Skema Perhutanan Sosial Social Forestry Scheme	
		Hutan Desa (HD) Village Forest Scheme	Hutan Kemasyarakatan (HKm) Community Forest Scheme
(1)	(2)	(3)	(4)
Aceh	404	74	55
Sumatera Utara	989	71	505
Sumatera Barat	507	176	140
Riau	159	33	101
Jambi	544	162	127
Sumatera Selatan	3.996	108	1.396
Bengkulu	2.166	215	1.701
Lampung	32.036	670	24.997
Kepulauan Bangka Belitung	448	111	119
Kepulauan Riau	350	22	221
DKI Jakarta	7	3	1
Jawa Barat	33.553	5.900	5.870
Jawa Tengah	73.084	8.982	17.875
DI Yogyakarta	6.259	185	2.304
Jawa Timur	130.677	11.495	16.268
Banten	2.519	412	265
Bali	6.193	3.620	1.501
Nusa Tenggara Barat	9.724	283	7.834
Nusa Tenggara Timur	5.568	452	3.816
Kalimantan Barat	2.359	774	435
Kalimantan Tengah	300	108	85
Kalimantan Selatan	871	131	596
Kalimantan Timur	1.153	476	475
Kalimantan Utara	350	253	62
Sulawesi Utara	146	60	59
Sulawesi Tengah	312	164	29
Sulawesi Selatan	3.180	375	2.196
Sulawesi Tenggara	371	26	286
Gorontalo	168	89	24
Sulawesi Barat	397	31	241
Maluku	33	10	5
Maluku Utara	33	16	16
Papua Barat	31	21	13
Papua Barat Daya	85	45	19
Papua	64	24	21
Papua Selatan	68	5	2
Papua Tengah	8	5	2
Papua Pegunungan	1	1	-
Indonesia	319.113	35.588	89.662



Lanjutan Tabel/Continued Table 6.6

Provinsi Province	Skema Perhutanan Sosial Social Forestry Scheme		
	Hutan Tanaman Rakyat (HTR) Community Forest Plantation Scheme	Hutan Adat (HA) Customary Forest Scheme	Kemitraan Kehutanan Forestry Partnership Scheme
(1)	(5)	(6)	(7)
Aceh	19	117	198
Sumatera Utara	133	215	160
Sumatera Barat	55	149	47
Riau	23	7	20
Jambi	124	123	96
Sumatera Selatan	1.748	15	776
Bengkulu	60	40	214
Lampung	4.553	152	2.754
Kepulauan Bangka Belitung	207	21	21
Kepulauan Riau	90	7	38
DKI Jakarta	2	-	4
Jawa Barat	2.818	1.072	20.137
Jawa Tengah	7.361	1.336	40.817
DI Yogyakarta	1.450	72	2.513
Jawa Timur	8.066	2.026	98.458
Banten	296	300	1.384
Bali	140	405	1.127
Nusa Tenggara Barat	706	118	1.428
Nusa Tenggara Timur	589	228	781
Kalimantan Barat	79	1.231	62
Kalimantan Tengah	100	26	30
Kalimantan Selatan	155	9	54
Kalimantan Timur	120	321	178
Kalimantan Utara	17	69	47
Sulawesi Utara	63	19	40
Sulawesi Tengah	66	18	89
Sulawesi Selatan	392	97	361
Sulawesi Tenggara	45	15	23
Gorontalo	63	28	16
Sulawesi Barat	102	6	41
Maluku	6	12	10
Maluku Utara	6	4	6
Papua Barat	8	8	6
Papua Barat Daya	12	39	10
Papua	31	23	6
Papua Selatan	2	53	12
Papua Tengah	2	4	1
Papua Pegunungan	-	-	-
Indonesia	29.709	8.385	171.965

Catatan/Note: *Satu UTP dapat mengikuti beberapa Program Perhutanan Sosial/One Individual Agricultural Holdings can participate in one or more the Social Forestry Program



Tabel
Table 6.7

Jumlah Rumah Tangga Usaha Pertanian yang Mengikuti Program Perhutanan Sosial dan Menggunakan Lahan dari Perhutanan Sosial Menurut Provinsi dan Subsektor (rumah tangga), 2023
Number of Agricultural Households Participating in the Social Forestry Program and Utilizing Land from Social Forestry by Province and Subsector (households), 2023

Provinsi Province	Jumlah Rumah Tangga Usaha Pertanian yang Mengikuti Program Perhutanan Sosial ¹ Number of Agricultural Households Participating in the Social Forestry Program ¹	Subsektor Subsector		
		Tanaman Pangan Food Crops	Hortikultura Horticulture	Perkebunan Estate crops
(1)	(2)	(3)	(4)	(5)
Aceh	402	72	140	234
Sumatera Utara	981	66	97	357
Sumatera Barat	497	43	57	277
Riau	155	11	8	120
Jambi	529	37	57	385
Sumatera Selatan	3.947	588	626	3.496
Bengkulu	2.109	68	327	1.961
Lampung	31.278	2.882	9.741	27.758
Kepulauan Bangka Belitung	439	17	59	340
Kepulauan Riau	349	103	288	96
DKI Jakarta	7	2	1	-
Jawa Barat	33.333	12.682	13.388	15.774
Jawa Tengah	71.893	41.066	28.212	18.864
DI Yogyakarta	6.223	5.589	441	451
Jawa Timur	129.228	92.696	37.941	28.987
Banten	2.493	1.297	1.028	932
Bali	6.185	1.543	3.880	4.118
Nusa Tenggara Barat	9.662	3.755	5.509	6.037
Nusa Tenggara Timur	5.419	2.863	1.643	4.208
Kalimantan Barat	2.302	845	383	1.080
Kalimantan Tengah	297	48	42	160
Kalimantan Selatan	837	354	325	555
Kalimantan Timur	1.142	231	236	407
Kalimantan Utara	338	150	67	129
Sulawesi Utara	146	56	57	104
Sulawesi Tengah	309	30	55	160
Sulawesi Selatan	3.100	405	610	1.826
Sulawesi Tenggara	364	69	133	236
Gorontalo	160	53	69	72
Sulawesi Barat	382	90	151	291
Maluku	33	6	3	11
Maluku Utara	33	6	5	17
Papua Barat	31	9	9	18
Papua Barat Daya	85	30	45	32
Papua	64	19	14	27
Papua Selatan	68	52	3	4
Papua Tengah	8	7	6	3
Papua Pegunungan	1	1	-	-
Indonesia	314.829	167.841	105.656	119.527



Lanjutan Tabel/Continued Table 6.7

Provinsi Province	Subsektor Subsector		
	Peternakan Livestock	Perikanan Fishery	Kehutanan Forestry
(1)	(6)	(7)	(8)
Aceh	3	3	146
Sumatera Utara	14	99	462
Sumatera Barat	42	8	187
Riau	5	1	24
Jambi	12	7	130
Sumatera Selatan	332	41	404
Bengkulu	17	6	99
Lampung	3.323	217	699
Kepulauan Bangka Belitung	5	8	64
Kepulauan Riau	66	62	25
DKI Jakarta	-	1	6
Jawa Barat	1.245	431	4.307
Jawa Tengah	1.736	210	8.231
DI Yogyakarta	93	16	814
Jawa Timur	5.389	307	6.526
Banten	94	50	775
Bali	1.161	23	558
Nusa Tenggara Barat	692	50	821
Nusa Tenggara Timur	390	45	1.050
Kalimantan Barat	196	66	980
Kalimantan Tengah	25	27	85
Kalimantan Selatan	58	2	175
Kalimantan Timur	48	156	363
Kalimantan Utara	27	17	78
Sulawesi Utara	6	6	43
Sulawesi Tengah	23	4	135
Sulawesi Selatan	198	21	927
Sulawesi Tenggara	8	3	77
Gorontalo	25	10	35
Sulawesi Barat	54	5	52
Maluku	-	1	16
Maluku Utara	2	1	17
Papua Barat	4	6	16
Papua Barat Daya	2	1	35
Papua	3	2	22
Papua Selatan	-	-	15
Papua Tengah	1	2	1
Papua Pegunungan	-	-	-
Indonesia	15.299	1.915	28.400

Catatan/Note: ¹Satu RTUP yang mengikuti Program Perhutanan Sosial dapat menggunakan lahan dari perhutanan sosial pada beberapa subsektor/One Agricultural Households participating in the Social Forestry Program can use land from social forestry in several subsectors



Tabel
Table 6.8

Jumlah Usaha Pertanian Perorangan yang Mengikuti Program Perhutanan Sosial dan Menggunakan Lahan dari Perhutanan Sosial Menurut Provinsi dan Subsektor (unit), 2023
Number of Individual Agricultural Holdings Participating in the Social Forestry Program and Utilizing Land from Social Forestry by Province and Subsector (units), 2023

Provinsi Province	Jumlah Usaha Pertanian Perorangan yang Mengikuti Program Perhutanan Sosial ¹ Number of Individual Agricultural Holdings Participating in the Social Forestry Program ¹	Subsektor Subsector		
		Tanaman Pangan Food Crops	Hortikultura Horticulture	Perkebunan Estate crops
(1)	(2)	(3)	(4)	(5)
Aceh	404	73	142	236
Sumatera Utara	989	66	97	362
Sumatera Barat	507	43	57	280
Riau	159	11	8	124
Jambi	544	37	58	393
Sumatera Selatan	3.996	589	633	3.543
Bengkulu	2.166	69	334	2.011
Lampung	32.036	2.895	9.878	28.473
Kepulauan Bangka Belitung	448	17	60	346
Kepulauan Riau	350	103	289	96
DKI Jakarta	7	2	1	-
Jawa Barat	33.553	12.713	13.471	15.880
Jawa Tengah	73.084	41.622	28.618	19.153
DI Yogyakarta	6.259	5.621	443	453
Jawa Timur	130.677	93.373	38.447	29.430
Banten	2.519	1.304	1.048	950
Bali	6.193	1.544	3.884	4.124
Nusa Tenggara Barat	9.724	3.788	5.528	6.066
Nusa Tenggara Timur	5.568	2.932	1.673	4.321
Kalimantan Barat	2.359	849	399	1.111
Kalimantan Tengah	300	48	42	163
Kalimantan Selatan	871	377	334	571
Kalimantan Timur	1.153	231	244	413
Kalimantan Utara	350	158	71	138
Sulawesi Utara	146	56	57	104
Sulawesi Tengah	312	30	57	163
Sulawesi Selatan	3.180	413	631	1.875
Sulawesi Tenggara	371	70	139	242
Gorontalo	168	54	70	78
Sulawesi Barat	397	90	160	304
Maluku	33	6	3	11
Maluku Utara	33	6	5	17
Papua Barat	31	9	9	18
Papua Barat Daya	85	30	45	32
Papua	64	19	14	27
Papua Selatan	68	52	3	4
Papua Tengah	8	7	6	3
Papua Pegunungan	1	1	-	-
Indonesia	319.113	169.308	106.958	121.515



Lanjutan Tabel/Continued Table 6.8

Provinsi Province	Subsektor Subsector		
	Peternakan Livestock	Perikanan Fishery	Kehutanan Forestry
(1)	(6)	(7)	(8)
Aceh	3	3	147
Sumatera Utara	14	99	463
Sumatera Barat	42	8	192
Riau	5	1	24
Jambi	12	7	133
Sumatera Selatan	334	41	405
Bengkulu	17	6	99
Lampung	3.338	219	705
Kepulauan Bangka Belitung	5	8	66
Kepulauan Riau	66	62	25
DKI Jakarta	-	1	6
Jawa Barat	1.246	433	4.322
Jawa Tengah	1.777	210	8.337
DI Yogyakarta	93	16	817
Jawa Timur	5.469	307	6.562
Banten	94	50	776
Bali	1.161	23	558
Nusa Tenggara Barat	697	50	821
Nusa Tenggara Timur	405	45	1.069
Kalimantan Barat	209	68	1.009
Kalimantan Tengah	25	27	85
Kalimantan Selatan	59	2	175
Kalimantan Timur	52	156	364
Kalimantan Utara	29	18	79
Sulawesi Utara	6	6	43
Sulawesi Tengah	23	4	135
Sulawesi Selatan	201	21	940
Sulawesi Tenggara	8	3	77
Gorontalo	30	10	35
Sulawesi Barat	54	5	52
Maluku	-	1	16
Maluku Utara	2	1	17
Papua Barat	4	6	16
Papua Barat Daya	2	1	35
Papua	3	2	22
Papua Selatan	-	-	15
Papua Tengah	1	2	1
Papua Pegunungan	-	-	-
Indonesia	15.486	1.922	28.643

Catatan/Note: ¹Satu UTP yang mengikuti Program Perhutanan Sosial dapat menggunakan lahan dari perhutanan sosial pada beberapa subsektor/One Individual Agricultural Holdings participating in the Social Forestry Program can use land from social forestry in several subsectors



Tabel
Table 6.9

Jumlah Rumah Tangga Usaha Pertanian Menurut Provinsi dan Kegiatan Penanaman/Pemanfaatan Tanaman Kehutanan dengan Tanaman Pertanian Lainnya/Peternakan/Perikanan dalam Satu Bidang (Agroforestri) (rumah tangga), 2023
Number of Agricultural Households by Province and Activities Planting/ Utilizing Forestry Plants with Other Agricultural Crops/Livestock/Fisheries in One Field (Agroforestry) (households), 2023

Provinsi Province	Melakukan Agroforestri Engaging in Agroforestry	Tidak Melakukan Agroforestri Not Engaging in Agroforestry	Jumlah Total
(1)	(2)	(3)	(4)
Aceh	3.812	784.128	787.940
Sumatera Utara	6.062	1.482.702	1.488.764
Sumatera Barat	9.542	714.850	724.392
Riau	1.674	704.356	706.030
Jambi	4.692	531.065	535.757
Sumatera Selatan	20.002	1.141.241	1.161.243
Bengkulu	5.458	313.671	319.129
Lampung	27.805	1.304.372	1.332.177
Kepulauan Bangka Belitung	158	157.150	157.308
Kepulauan Riau	530	77.203	77.733
DKI Jakarta	116	13.031	13.147
Jawa Barat	111.117	3.138.750	3.249.867
Jawa Tengah	225.911	3.991.975	4.217.886
DI Yogyakarta	22.663	394.503	417.166
Jawa Timur	180.688	5.351.006	5.531.694
Banten	20.024	581.568	601.592
Bali	7.794	357.386	365.180
Nusa Tenggara Barat	9.300	746.847	756.147
Nusa Tenggara Timur	33.840	839.244	873.084
Kalimantan Barat	5.692	695.156	700.848
Kalimantan Tengah	2.598	296.320	298.918
Kalimantan Selatan	1.655	461.613	463.268
Kalimantan Timur	3.645	202.274	205.919
Kalimantan Utara	628	58.201	58.829
Sulawesi Utara	6.179	255.893	262.072
Sulawesi Tengah	3.858	426.452	430.310
Sulawesi Selatan	27.114	1.011.596	1.038.710
Sulawesi Tenggara	7.457	322.078	329.535
Gorontalo	1.817	137.833	139.650
Sulawesi Barat	4.097	189.085	193.182
Maluku	1.113	193.243	194.356
Maluku Utara	342	144.859	145.201
Papua Barat	505	46.620	47.125
Papua Barat Daya	225	31.368	31.593
Papua	244	70.964	71.208
Papua Selatan	420	65.423	65.843
Papua Tengah	322	204.112	204.434
Papua Pegunungan	171	220.974	221.145
Indonesia	759.270	27.659.112	28.418.382

Tabel
Table 6.10

Jumlah Usaha Pertanian Perorangan Menurut Provinsi dan Kegiatan Penanaman/Pemanfaatan Tanaman Kehutanan dengan Tanaman Pertanian Lainnya/Peternakan/Perikanan dalam Satu Bidang (Agroforestri) (unit), 2023
Number of Individual Agricultural Holdings by Province and Activities Planting/ Utilizing Forestry Plants with Other Agricultural Crops/Livestock/Fisheries in One Field (Agroforestry) (units), 2023

Provinsi Province	Melakukan Agroforestri Engaging in Agroforestry	Tidak Melakukan Agroforestri Not Engaging in Agroforestry	Jumlah Total
(1)	(2)	(3)	(4)
Aceh	3.828	821.953	825.781
Sumatera Utara	6.089	1.510.278	1.516.367
Sumatera Barat	9.687	759.358	769.045
Riau	1.700	726.941	728.641
Jambi	4.834	560.646	565.480
Sumatera Selatan	20.303	1.164.980	1.185.283
Bengkulu	5.591	330.187	335.778
Lampung	28.325	1.343.446	1.371.771
Kepulauan Bangka Belitung	158	167.321	167.479
Kepulauan Riau	537	80.468	81.005
DKI Jakarta	116	13.296	13.412
Jawa Barat	111.568	3.180.539	3.292.107
Jawa Tengah	229.074	4.134.127	4.363.201
DI Yogyakarta	22.797	408.335	431.132
Jawa Timur	183.039	5.493.636	5.676.675
Banten	20.501	588.721	609.222
Bali	7.804	361.462	369.266
Nusa Tenggara Barat	9.333	759.411	768.744
Nusa Tenggara Timur	34.230	867.551	901.781
Kalimantan Barat	5.834	723.917	729.751
Kalimantan Tengah	2.628	307.908	310.536
Kalimantan Selatan	1.671	486.277	487.948
Kalimantan Timur	3.710	206.320	210.030
Kalimantan Utara	630	60.590	61.220
Sulawesi Utara	6.230	265.035	271.265
Sulawesi Tengah	3.932	453.522	457.454
Sulawesi Selatan	27.939	1.093.719	1.121.658
Sulawesi Tenggara	7.570	342.264	349.834
Gorontalo	1.854	147.381	149.235
Sulawesi Barat	4.173	202.126	206.299
Maluku	1.130	207.721	208.851
Maluku Utara	348	153.439	153.787
Papua Barat	561	49.539	50.100
Papua Barat Daya	225	32.765	32.990
Papua	245	73.424	73.669
Papua Selatan	422	67.215	67.637
Papua Tengah	322	205.111	205.433
Papua Pegunungan	171	220.995	221.166
Indonesia	769.109	28.571.924	29.341.033



Tabel
Table 6.11

Jumlah Rumah Tangga Usaha Pertanian Menurut Provinsi dan Keanggotaan Kelompok Tani/Kelompok Peternak/Kelompok Nelayan (rumah tangga), 2023

Number of Agricultural Households by Province and Membership of Farmer Groups/Breeder Groups/Fisherman Groups (households), 2023

Provinsi Province	Menjadi Anggota Becoming a Member	Tidak Menjadi Anggota Not Becoming a Member	Jumlah Total
(1)	(2)	(3)	(4)
Aceh	134.208	653.732	787.940
Sumatera Utara	354.254	1.134.510	1.488.764
Sumatera Barat	178.192	546.200	724.392
Riau	45.376	660.654	706.030
Jambi	53.073	482.684	535.757
Sumatera Selatan	242.547	918.696	1.161.243
Bengkulu	53.111	266.018	319.129
Lampung	502.721	829.456	1.332.177
Kepulauan Bangka Belitung	37.507	119.801	157.308
Kepulauan Riau	11.381	66.352	77.733
DKI Jakarta	1.076	12.071	13.147
Jawa Barat	766.487	2.483.380	3.249.867
Jawa Tengah	1.372.023	2.845.863	4.217.886
DI Yogyakarta	195.018	222.148	417.166
Jawa Timur	1.793.345	3.738.349	5.531.694
Banten	96.340	505.252	601.592
Bali	111.854	253.326	365.180
Nusa Tenggara Barat	329.373	426.774	756.147
Nusa Tenggara Timur	207.130	665.954	873.084
Kalimantan Barat	156.036	544.812	700.848
Kalimantan Tengah	51.120	247.798	298.918
Kalimantan Selatan	148.710	314.558	463.268
Kalimantan Timur	61.845	144.074	205.919
Kalimantan Utara	14.183	44.646	58.829
Sulawesi Utara	44.759	217.313	262.072
Sulawesi Tengah	98.093	332.217	430.310
Sulawesi Selatan	605.986	432.724	1.038.710
Sulawesi Tenggara	65.076	264.459	329.535
Gorontalo	71.067	68.583	139.650
Sulawesi Barat	76.547	116.635	193.182
Maluku	8.728	185.628	194.356
Maluku Utara	3.373	141.828	145.201
Papua Barat	3.805	43.320	47.125
Papua Barat Daya	3.485	28.108	31.593
Papua	5.938	65.270	71.208
Papua Selatan	11.507	54.336	65.843
Papua Tengah	2.341	202.093	204.434
Papua Pegunungan	6.302	214.843	221.145
Indonesia	7.923.917	20.494.465	28.418.382

Tabel
Table

6.12

**Jumlah Usaha Pertanian Perorangan Menurut Provinsi dan Keanggotaan
Kelompok Tani/Kelompok Peternak/Kelompok Nelayan (unit), 2023**
**Number of Individual Agricultural Holdings by Province and Membership of
Farmer Groups/Breeder Groups/Fisherman Groups (units), 2023**

Provinsi Province	Menjadi Anggota Becoming a Member	Tidak Menjadi Anggota Not Becoming a Member	Jumlah Total
(1)	(2)	(3)	(4)
Aceh	137.508	688.273	825.781
Sumatera Utara	357.528	1.158.839	1.516.367
Sumatera Barat	182.162	586.883	769.045
Riau	45.952	682.689	728.641
Jambi	54.108	511.372	565.480
Sumatera Selatan	245.436	939.847	1.185.283
Bengkulu	54.100	281.678	335.778
Lampung	509.792	861.979	1.371.771
Kepulauan Bangka Belitung	38.289	129.190	167.479
Kepulauan Riau	11.639	69.366	81.005
DKI Jakarta	1.083	12.329	13.412
Jawa Barat	770.239	2.521.868	3.292.107
Jawa Tengah	1.386.280	2.976.921	4.363.201
DI Yogyakarta	196.912	234.220	431.132
Jawa Timur	1.810.101	3.866.574	5.676.675
Banten	96.957	512.265	609.222
Bali	112.262	257.004	369.266
Nusa Tenggara Barat	332.856	435.888	768.744
Nusa Tenggara Timur	210.558	691.223	901.781
Kalimantan Barat	159.467	570.284	729.751
Kalimantan Tengah	51.963	258.573	310.536
Kalimantan Selatan	151.996	335.952	487.948
Kalimantan Timur	62.627	147.403	210.030
Kalimantan Utara	14.439	46.781	61.220
Sulawesi Utara	45.367	225.898	271.265
Sulawesi Tengah	100.827	356.627	457.454
Sulawesi Selatan	633.796	487.862	1.121.658
Sulawesi Tenggara	66.980	282.854	349.834
Gorontalo	74.071	75.164	149.235
Sulawesi Barat	78.973	127.326	206.299
Maluku	8.937	199.914	208.851
Maluku Utara	3.439	150.348	153.787
Papua Barat	3.879	46.221	50.100
Papua Barat Daya	3.525	29.465	32.990
Papua	6.025	67.644	73.669
Papua Selatan	11.843	55.794	67.637
Papua Tengah	2.346	203.087	205.433
Papua Pegunungan	6.302	214.864	221.166
Indonesia	8.040.564	21.300.469	29.341.033



Tabel
Table 6.13

Jumlah Rumah Tangga Usaha Pertanian Menurut Provinsi dan Bagian dari Kemitraan atau Pertanian Plasma (rumah tangga), 2023
Number of Agricultural Households by Province and Involvement in Partnership or Plasma Farming (households), 2023

Provinsi <i>Province</i>	Bagian dari Kemitraan atau Pertanian Plasma <i>Part of Partnership or Plasma Farming</i>	Bukan Bagian dari Kemitraan atau Pertanian Plasma <i>Not Part of Partnership or Plasma Farming</i>	Jumlah <i>Total</i>
(1)	(2)	(3)	(4)
Aceh	6.568	781.372	787.940
Sumatera Utara	10.738	1.478.026	1.488.764
Sumatera Barat	7.214	717.178	724.392
Riau	27.412	678.618	706.030
Jambi	10.571	525.186	535.757
Sumatera Selatan	23.067	1.138.176	1.161.243
Bengkulu	2.220	316.909	319.129
Lampung	18.899	1.313.278	1.332.177
Kepulauan Bangka Belitung	4.561	152.747	157.308
Kepulauan Riau	609	77.124	77.733
DKI Jakarta	90	13.057	13.147
Jawa Barat	31.446	3.218.421	3.249.867
Jawa Tengah	45.910	4.171.976	4.217.886
DI Yogyakarta	6.528	410.638	417.166
Jawa Timur	69.070	5.462.624	5.531.694
Banten	4.140	597.452	601.592
Bali	2.947	362.233	365.180
Nusa Tenggara Barat	8.352	747.795	756.147
Nusa Tenggara Timur	6.683	866.401	873.084
Kalimantan Barat	35.375	665.473	700.848
Kalimantan Tengah	14.773	284.145	298.918
Kalimantan Selatan	6.853	456.415	463.268
Kalimantan Timur	11.825	194.094	205.919
Kalimantan Utara	2.633	56.196	58.829
Sulawesi Utara	1.154	260.918	262.072
Sulawesi Tengah	6.556	423.754	430.310
Sulawesi Selatan	14.139	1.024.571	1.038.710
Sulawesi Tenggara	3.137	326.398	329.535
Gorontalo	1.607	138.043	139.650
Sulawesi Barat	2.613	190.569	193.182
Maluku	412	193.944	194.356
Maluku Utara	146	145.055	145.201
Papua Barat	506	46.619	47.125
Papua Barat Daya	104	31.489	31.593
Papua	268	70.940	71.208
Papua Selatan	345	65.498	65.843
Papua Tengah	112	204.322	204.434
Papua Pegunungan	14	221.131	221.145
Indonesia	389.597	28.028.785	28.418.382

Tabel
Table

6.14

**Jumlah Usaha Pertanian Perorangan Menurut Provinsi dan Bagian dari
Kemitraan atau Pertanian Plasma (unit), 2023**
*Number of Individual Agricultural Holdings by Province and Involvement in
Partnership or Plasma Farming (units), 2023*

Provinsi Province	Bagian dari Kemitraan atau Pertanian Plasma Part of Partnership or Plasma Farming	Bukan Bagian dari Kemitraan atau Pertanian Plasma Not Part of Partnership or Plasma Farming	Jumlah Total
(1)	(2)	(3)	(4)
Aceh	6.684	819.097	825.781
Sumatera Utara	10.787	1.505.580	1.516.367
Sumatera Barat	7.292	761.753	769.045
Riau	27.711	700.930	728.641
Jambi	10.716	554.764	565.480
Sumatera Selatan	23.158	1.162.125	1.185.283
Bengkulu	2.235	333.543	335.778
Lampung	19.032	1.352.739	1.371.771
Kepulauan Bangka Belitung	4.626	162.853	167.479
Kepulauan Riau	620	80.385	81.005
DKI Jakarta	90	13.322	13.412
Jawa Barat	31.606	3.260.501	3.292.107
Jawa Tengah	46.306	4.316.895	4.363.201
DI Yogyakarta	6.571	424.561	431.132
Jawa Timur	69.571	5.607.104	5.676.675
Banten	4.148	605.074	609.222
Bali	2.952	366.314	369.266
Nusa Tenggara Barat	8.388	760.356	768.744
Nusa Tenggara Timur	6.731	895.050	901.781
Kalimantan Barat	35.901	693.850	729.751
Kalimantan Tengah	15.066	295.470	310.536
Kalimantan Selatan	6.919	481.029	487.948
Kalimantan Timur	11.862	198.168	210.030
Kalimantan Utara	2.703	58.517	61.220
Sulawesi Utara	1.163	270.102	271.265
Sulawesi Tengah	6.698	450.756	457.454
Sulawesi Selatan	14.381	1.107.277	1.121.658
Sulawesi Tenggara	3.177	346.657	349.834
Gorontalo	1.622	147.613	149.235
Sulawesi Barat	2.662	203.637	206.299
Maluku	418	208.433	208.851
Maluku Utara	146	153.641	153.787
Papua Barat	512	49.588	50.100
Papua Barat Daya	104	32.886	32.990
Papua	269	73.400	73.669
Papua Selatan	348	67.289	67.637
Papua Tengah	112	205.321	205.433
Papua Pegunungan	14	221.152	221.166
Indonesia	393.301	28.947.732	29.341.033



Tabel
Table 6.15

Jumlah Rumah Tangga Usaha Pertanian Menurut Provinsi dan Penggunaan Pupuk (rumah tangga), 2023
Number of Agricultural Households by Province and Fertilizer Use (households), 2023

Provinsi Province	Menggunakan Pupuk Using Fertilizer	Tidak Menggunakan Pupuk Not Using Fertilizer	Tidak Mengusahakan Budi Daya Tanaman dan Perikanan Not Engaging in Crop and Fish Farming	Jumlah Total
(1)	(2)	(3)	(4)	(5)
Aceh	600.761	124.147	63.032	787.940
Sumatera Utara	1.023.134	275.433	190.197	1.488.764
Sumatera Barat	533.472	152.897	38.023	724.392
Riau	417.905	234.651	53.474	706.030
Jambi	290.391	225.404	19.962	535.757
Sumatera Selatan	588.918	505.759	66.566	1.161.243
Bengkulu	197.962	108.732	12.435	319.129
Lampung	946.366	241.597	144.214	1.332.177
Kepulauan Bangka Belitung	116.090	23.152	18.066	157.308
Kepulauan Riau	16.943	27.214	33.576	77.733
DKI Jakarta	3.946	1.104	8.097	13.147
Jawa Barat	2.604.828	248.453	396.586	3.249.867
Jawa Tengah	3.181.203	536.422	500.261	4.217.886
DI Yogyakarta	315.286	54.756	47.124	417.166
Jawa Timur	3.914.861	545.023	1.071.810	5.531.694
Banten	441.802	85.748	74.042	601.592
Bali	240.336	55.384	69.460	365.180
Nusa Tenggara Barat	555.208	71.155	129.784	756.147
Nusa Tenggara Timur	330.664	467.553	74.867	873.084
Kalimantan Barat	391.466	273.338	36.044	700.848
Kalimantan Tengah	133.547	121.892	43.479	298.918
Kalimantan Selatan	293.454	116.102	53.712	463.268
Kalimantan Timur	107.405	52.692	45.822	205.919
Kalimantan Utara	19.352	20.271	19.206	58.829
Sulawesi Utara	88.648	146.130	27.294	262.072
Sulawesi Tengah	172.076	209.002	49.232	430.310
Sulawesi Selatan	821.064	84.443	133.203	1.038.710
Sulawesi Tenggara	123.397	152.904	53.234	329.535
Gorontalo	88.532	23.491	27.627	139.650
Sulawesi Barat	124.822	44.529	23.831	193.182
Maluku	14.514	160.813	19.029	194.356
Maluku Utara	8.819	128.649	7.733	145.201
Papua Barat	7.147	33.165	6.813	47.125
Papua Barat Daya	4.481	19.926	7.186	31.593
Papua	11.939	46.060	13.209	71.208
Papua Selatan	14.166	28.597	23.080	65.843
Papua Tengah	15.299	172.247	16.888	204.434
Papua Pegunungan	23.007	197.526	612	221.145
Indonesia	18.783.211	6.016.361	3.618.810	28.418.382

Tabel
Table 6.16

Jumlah Usaha Pertanian Perorangan Menurut Provinsi dan Penggunaan Pupuk (unit), 2023
Number of Individual Agricultural Holdings by Province and Fertilizer Use (units), 2023

Provinsi Province	Menggunakan Pupuk Using Fertilizer	Tidak Menggunakan Pupuk Not Using Fertilizer	Tidak Mengusahakan Budi Daya Tanaman dan Perikanan Not Engaging in Crop and Fish Farming	Jumlah Total
(1)	(2)	(3)	(4)	(5)
Aceh	623.054	130.251	72.476	825.781
Sumatera Utara	1.035.379	282.362	198.626	1.516.367
Sumatera Barat	555.823	166.239	46.983	769.045
Riau	425.766	244.338	58.537	728.641
Jambi	299.087	242.697	23.696	565.480
Sumatera Selatan	599.014	517.665	68.604	1.185.283
Bengkulu	205.263	116.909	13.606	335.778
Lampung	965.697	251.682	154.392	1.371.771
Kepulauan Bangka Belitung	122.047	25.069	20.363	167.479
Kepulauan Riau	17.105	27.736	36.164	81.005
DKI Jakarta	3.977	1.110	8.325	13.412
Jawa Barat	2.624.753	253.309	414.045	3.292.107
Jawa Tengah	3.240.328	561.539	561.334	4.363.201
DI Yogyakarta	319.868	57.824	53.440	431.132
Jawa Timur	3.965.139	561.008	1.150.528	5.676.675
Banten	445.193	88.298	75.731	609.222
Bali	241.361	55.717	72.188	369.266
Nusa Tenggara Barat	561.697	72.209	134.838	768.744
Nusa Tenggara Timur	336.727	481.426	83.628	901.781
Kalimantan Barat	402.952	285.611	41.188	729.751
Kalimantan Tengah	136.488	127.389	46.659	310.536
Kalimantan Selatan	302.646	125.181	60.121	487.948
Kalimantan Timur	108.839	53.669	47.522	210.030
Kalimantan Utara	19.693	20.878	20.649	61.220
Sulawesi Utara	90.915	151.027	29.323	271.265
Sulawesi Tengah	178.993	223.198	55.263	457.454
Sulawesi Selatan	869.577	92.573	159.508	1.121.658
Sulawesi Tenggara	128.446	160.235	61.153	349.834
Gorontalo	93.621	25.420	30.194	149.235
Sulawesi Barat	129.905	47.796	28.598	206.299
Maluku	14.953	170.915	22.983	208.851
Maluku Utara	9.099	135.974	8.714	153.787
Papua Barat	7.356	35.242	7.502	50.100
Papua Barat Daya	4.550	20.482	7.958	32.990
Papua	12.205	47.326	14.138	73.669
Papua Selatan	14.519	29.021	24.097	67.637
Papua Tengah	15.329	172.895	17.209	205.433
Papua Pegunungan	23.009	197.541	616	221.166
Indonesia	19.150.373	6.259.761	3.930.899	29.341.033



Tabel
Table 6.17

Jumlah Rumah Tangga Usaha Pertanian Menurut Provinsi dan Penggunaan Pestisida (rumah tangga), 2023
Number of Agricultural Households by Province and Pesticide Use (households), 2023

Provinsi Province	Menggunakan Pestisida Using Pesticides	Tidak Menggunakan Pestisida Not Using Pesticides	Tidak Mengusahakan Budi Daya Tanaman dan Perikanan Not Engaging in Crop and Fish Farming	Jumlah Total
(1)	(2)	(3)	(4)	(5)
Aceh	599.530	125.382	63.028	787.940
Sumatera Utara	912.173	386.402	190.189	1.488.764
Sumatera Barat	444.704	241.668	38.020	724.392
Riau	451.154	201.402	53.474	706.030
Jambi	327.461	188.334	19.962	535.757
Sumatera Selatan	739.242	355.435	66.566	1.161.243
Bengkulu	236.338	70.356	12.435	319.129
Lampung	990.895	197.068	144.214	1.332.177
Kepulauan Bangka Belitung	112.968	26.274	18.066	157.308
Kepulauan Riau	12.132	32.025	33.576	77.733
DKI Jakarta	2.279	2.771	8.097	13.147
Jawa Barat	2.015.337	837.946	396.584	3.249.867
Jawa Tengah	2.615.682	1.101.945	500.259	4.217.886
DI Yogyakarta	160.652	209.390	47.124	417.166
Jawa Timur	3.263.318	1.196.573	1.071.803	5.531.694
Banten	399.260	128.292	74.040	601.592
Bali	149.617	146.105	69.458	365.180
Nusa Tenggara Barat	515.270	111.099	129.778	756.147
Nusa Tenggara Timur	368.377	429.853	74.854	873.084
Kalimantan Barat	493.893	170.911	36.044	700.848
Kalimantan Tengah	143.899	111.540	43.479	298.918
Kalimantan Selatan	311.714	97.844	53.710	463.268
Kalimantan Timur	118.347	41.752	45.820	205.919
Kalimantan Utara	23.678	15.945	19.206	58.829
Sulawesi Utara	107.470	127.308	27.294	262.072
Sulawesi Tengah	221.429	159.657	49.224	430.310
Sulawesi Selatan	822.409	83.098	133.203	1.038.710
Sulawesi Tenggara	153.897	122.404	53.234	329.535
Gorontalo	91.113	20.910	27.627	139.650
Sulawesi Barat	133.087	36.264	23.831	193.182
Maluku	14.182	161.146	19.028	194.356
Maluku Utara	11.957	125.521	7.723	145.201
Papua Barat	5.798	34.514	6.813	47.125
Papua Barat Daya	3.859	20.548	7.186	31.593
Papua	11.072	46.927	13.209	71.208
Papua Selatan	11.894	30.869	23.080	65.843
Papua Tengah	5.748	181.798	16.888	204.434
Papua Pegunungan	301	220.232	612	221.145
Indonesia	17.002.136	7.797.508	3.618.738	28.418.382

Tabel
Table

6.18

Jumlah Usaha Pertanian Perorangan Menurut Provinsi dan Penggunaan Pestisida (unit), 2023
Number of Individual Agricultural Holdings by Province and Pesticide Use (units), 2023

Provinsi Province	Menggunakan Pestisida Using Pesticides	Tidak Menggunakan Pestisida Not Using Pesticides	Tidak Mengusahakan Budi Daya Tanaman dan Perikanan Not Engaging in Crop and Fish Farming	Jumlah Total
(1)	(2)	(3)	(4)	(5)
Aceh	621.800	131.509	72.472	825.781
Sumatera Utara	923.311	394.439	198.617	1.516.367
Sumatera Barat	462.740	259.326	46.979	769.045
Riau	460.883	209.221	58.537	728.641
Jambi	339.028	202.756	23.696	565.480
Sumatera Selatan	754.962	361.717	68.604	1.185.283
Bengkulu	247.594	74.578	13.606	335.778
Lampung	1.012.806	204.573	154.392	1.371.771
Kepulauan Bangka Belitung	118.973	28.143	20.363	167.479
Kepulauan Riau	12.251	32.590	36.164	81.005
DKI Jakarta	2.299	2.788	8.325	13.412
Jawa Barat	2.027.971	850.093	414.043	3.292.107
Jawa Tengah	2.658.865	1.143.004	561.332	4.363.201
DI Yogyakarta	162.925	214.767	53.440	431.132
Jawa Timur	3.300.456	1.225.699	1.150.520	5.676.675
Banten	402.267	131.226	75.729	609.222
Bali	150.304	146.776	72.186	369.266
Nusa Tenggara Barat	521.684	112.228	134.832	768.744
Nusa Tenggara Timur	376.236	441.930	83.615	901.781
Kalimantan Barat	509.367	179.196	41.188	729.751
Kalimantan Tengah	147.357	116.520	46.659	310.536
Kalimantan Selatan	322.191	105.638	60.119	487.948
Kalimantan Timur	120.116	42.394	47.520	210.030
Kalimantan Utara	24.156	16.415	20.649	61.220
Sulawesi Utara	110.602	131.340	29.323	271.265
Sulawesi Tengah	232.914	169.286	55.254	457.454
Sulawesi Selatan	872.291	89.859	159.508	1.121.658
Sulawesi Tenggara	161.187	127.494	61.153	349.834
Gorontalo	96.524	22.517	30.194	149.235
Sulawesi Barat	139.086	38.616	28.597	206.299
Maluku	14.673	171.197	22.981	208.851
Maluku Utara	12.386	132.697	8.704	153.787
Papua Barat	6.010	36.588	7.502	50.100
Papua Barat Daya	3.897	21.135	7.958	32.990
Papua	11.299	48.232	14.138	73.669
Papua Selatan	12.223	31.317	24.097	67.637
Papua Tengah	5.773	182.451	17.209	205.433
Papua Pegunungan	301	220.250	615	221.166
Indonesia	17.359.708	8.050.505	3.930.820	29.341.033



Tabel
Table 6.19

Jumlah Rumah Tangga Usaha Pertanian Menurut Provinsi dan Aktivitas Pencatatan/Pembukuan untuk Kegiatan Usaha Pertanian (rumah tangga), 2023
Number of Agricultural Households by Province and Recording/Bookkeeping Activities for Agricultural Business Operations (households), 2023

Provinsi Province	Tidak Pernah Never	Hanya Sesekali Only Occasionally	Hanya Sebagian Only partially	Berkala dan Lengkap Regular and Complete	Jumlah Total
(1)	(2)	(3)	(4)	(5)	(6)
Aceh	704.875	44.731	32.880	5.454	787.940
Sumatera Utara	1.388.608	56.064	35.544	8.548	1.488.764
Sumatera Barat	684.529	23.299	13.184	3.380	724.392
Riau	635.143	41.224	24.791	4.872	706.030
Jambi	501.140	22.749	9.822	2.046	535.757
Sumatera Selatan	1.081.117	50.071	25.495	4.560	1.161.243
Bengkulu	302.327	11.023	4.798	981	319.129
Lampung	1.223.188	66.909	36.124	5.956	1.332.177
Kepulauan Bangka Belitung	148.233	5.165	3.196	714	157.308
Kepulauan Riau	72.691	2.720	1.917	405	77.733
DKI Jakarta	11.302	969	589	287	13.147
Jawa Barat	2.883.698	213.853	133.161	19.155	3.249.867
Jawa Tengah	4.055.421	102.707	47.893	11.865	4.217.886
DI Yogyakarta	403.661	7.850	4.008	1.647	417.166
Jawa Timur	5.190.466	196.951	126.144	18.133	5.531.694
Banten	564.361	20.903	13.461	2.867	601.592
Bali	349.175	9.472	5.889	644	365.180
Nusa Tenggara Barat	693.571	33.335	25.702	3.539	756.147
Nusa Tenggara Timur	856.446	11.245	4.234	1.159	873.084
Kalimantan Barat	653.079	31.786	13.124	2.859	700.848
Kalimantan Tengah	277.886	13.798	6.216	1.018	298.918
Kalimantan Selatan	439.906	13.694	8.707	961	463.268
Kalimantan Timur	188.252	10.451	5.904	1.312	205.919
Kalimantan Utara	52.674	3.678	1.900	577	58.829
Sulawesi Utara	246.227	9.972	4.673	1.200	262.072
Sulawesi Tengah	402.644	15.525	10.657	1.484	430.310
Sulawesi Selatan	956.863	43.386	34.050	4.411	1.038.710
Sulawesi Tenggara	316.723	6.986	5.081	745	329.535
Gorontalo	131.807	3.592	3.795	456	139.650
Sulawesi Barat	182.189	5.972	4.609	412	193.182
Maluku	190.726	2.604	784	242	194.356
Maluku Utara	138.654	3.538	2.874	135	145.201
Papua Barat	46.115	738	162	110	47.125
Papua Barat Daya	30.837	505	164	87	31.593
Papua	69.445	1.306	360	97	71.208
Papua Selatan	64.356	1.057	355	75	65.843
Papua Tengah	199.420	4.809	126	79	204.434
Papua Pegunungan	206.721	14.360	12	52	221.145
Indonesia	26.544.476	1.108.997	652.385	112.524	28.418.382

Tabel
Table 6.20

Jumlah Usaha Pertanian Perorangan Menurut Provinsi dan Aktivitas Pencatatan/Pembukuan untuk Kegiatan Usaha Pertanian (unit), 2023
Number of Individual Agricultural Holdings by Province and Recording/ Bookkeeping Activities for Agricultural Business Operations (units), 2023

Provinsi Province	Tidak Pernah Never	Hanya Sesekali Only Occasionally	Hanya Sebagian Only partially	Berkala dan Lengkap Regular and Complete	Jumlah Total
(1)	(2)	(3)	(4)	(5)	(6)
Aceh	741.006	45.762	33.479	5.534	825.781
Sumatera Utara	1.415.319	56.599	35.843	8.606	1.516.367
Sumatera Barat	728.215	23.864	13.524	3.442	769.045
Riau	656.792	41.824	25.094	4.931	728.641
Jambi	530.143	23.199	10.070	2.068	565.480
Sumatera Selatan	1.104.239	50.615	25.854	4.575	1.185.283
Bengkulu	318.541	11.340	4.907	990	335.778
Lampung	1.261.155	67.946	36.617	6.053	1.371.771
Kepulauan Bangka Belitung	158.147	5.328	3.281	723	167.479
Kepulauan Riau	75.893	2.762	1.941	409	81.005
DKI Jakarta	11.540	988	596	288	13.412
Jawa Barat	2.923.556	215.426	133.853	19.272	3.292.107
Jawa Tengah	4.198.276	104.390	48.532	12.003	4.363.201
DI Yogyakarta	417.437	7.962	4.069	1.664	431.132
Jawa Timur	5.330.253	200.203	127.883	18.336	5.676.675
Banten	571.770	21.024	13.557	2.871	609.222
Bali	353.208	9.506	5.902	650	369.266
Nusa Tenggara Barat	705.671	33.585	25.927	3.561	768.744
Nusa Tenggara Timur	884.815	11.508	4.291	1.167	901.781
Kalimantan Barat	681.065	32.422	13.378	2.886	729.751
Kalimantan Tengah	289.203	14.010	6.289	1.034	310.536
Kalimantan Selatan	464.086	14.028	8.863	971	487.948
Kalimantan Timur	192.128	10.555	6.026	1.321	210.030
Kalimantan Utara	54.900	3.728	1.982	610	61.220
Sulawesi Utara	255.191	10.123	4.743	1.208	271.265
Sulawesi Tengah	429.046	15.943	10.928	1.537	457.454
Sulawesi Selatan	1.035.555	45.848	35.732	4.523	1.121.658
Sulawesi Tenggara	336.600	7.212	5.269	753	349.834
Gorontalo	141.229	3.670	3.871	465	149.235
Sulawesi Barat	195.000	6.113	4.771	415	206.299
Maluku	205.159	2.655	790	247	208.851
Maluku Utara	146.748	3.747	3.155	137	153.787
Papua Barat	49.086	741	163	110	50.100
Papua Barat Daya	32.230	508	165	87	32.990
Papua	71.882	1.326	364	97	73.669
Papua Selatan	66.144	1.060	358	75	67.637
Papua Tengah	200.417	4.811	126	79	205.433
Papua Pegunungan	206.742	14.360	12	52	221.166
Indonesia	27.438.387	1.126.691	662.205	113.750	29.341.033



Tabel
Table 6.21

Jumlah Rumah Tangga Usaha Pertanian Menurut Provinsi dan Persentase Pendapatan Pengelola Unit Usaha yang Berasal dari Usaha Pertanian (rumah tangga), 2023

Number of Agricultural Households by Province and Percentage of Individual Agricultural Holder's Income Derived from Agricultural Holdings (households), 2023

Provinsi Province	Kelompok Persentase Pendapatan Percentage of Agricultural Income Group					Jumlah Total
	0 - 25%	26 - 50%	51 - 75%	76 - 99%	100%	
(1)	(2)	(3)	(4)	(5)	(6)	(7)
Aceh	72.065	114.559	138.430	174.552	288.334	787.940
Sumatera Utara	160.628	201.228	214.454	278.740	633.714	1.488.764
Sumatera Barat	62.501	87.233	109.346	135.412	329.900	724.392
Riau	80.940	99.662	113.833	139.701	271.894	706.030
Jambi	70.250	65.017	75.385	112.522	212.583	535.757
Sumatera Selatan	74.016	112.585	173.163	295.416	506.063	1.161.243
Bengkulu	29.172	39.092	52.847	77.999	120.019	319.129
Lampung	111.388	190.607	253.762	311.387	465.033	1.332.177
Kepulauan Bangka Belitung	41.329	26.614	21.910	20.463	46.992	157.308
Kepulauan Riau	9.865	10.129	7.518	6.052	44.169	77.733
DKI Jakarta	1.733	1.417	947	820	8.230	13.147
Jawa Barat	388.296	574.425	618.058	678.929	990.159	3.249.867
Jawa Tengah	606.458	675.723	651.516	785.289	1.498.900	4.217.886
DI Yogyakarta	90.397	83.313	63.505	57.214	122.737	417.166
Jawa Timur	655.532	965.328	1.053.421	1.205.523	1.651.890	5.531.694
Banten	61.106	105.414	116.609	114.565	203.898	601.592
Bali	37.874	64.546	51.154	35.844	175.762	365.180
Nusa Tenggara Barat	56.215	92.960	125.493	197.345	284.134	756.147
Nusa Tenggara Timur	84.340	105.406	104.927	138.280	440.131	873.084
Kalimantan Barat	79.508	114.438	131.220	142.609	233.073	700.848
Kalimantan Tengah	56.514	44.468	39.675	37.326	120.935	298.918
Kalimantan Selatan	47.446	57.243	58.197	58.784	241.598	463.268
Kalimantan Timur	24.962	32.262	29.897	28.471	90.327	205.919
Kalimantan Utara	6.798	8.024	6.398	7.347	30.262	58.829
Sulawesi Utara	35.813	45.375	51.272	51.936	77.676	262.072
Sulawesi Tengah	56.958	68.203	69.890	91.695	143.564	430.310
Sulawesi Selatan	49.449	81.306	105.816	142.228	659.911	1.038.710
Sulawesi Tenggara	63.166	44.727	36.571	38.370	146.701	329.535
Gorontalo	15.109	16.349	21.269	36.125	50.798	139.650
Sulawesi Barat	13.384	19.931	25.702	32.361	101.804	193.182
Maluku	34.167	37.918	31.522	26.668	64.081	194.356
Maluku Utara	19.250	24.338	22.554	36.253	42.806	145.201
Papua Barat	4.527	8.773	8.264	8.730	16.831	47.125
Papua Barat Daya	1.198	2.620	3.361	4.373	20.041	31.593
Papua	7.024	10.328	9.403	9.838	34.615	71.208
Papua Selatan	2.784	8.494	10.254	10.929	33.382	65.843
Papua Tengah	21.035	20.043	18.945	75.692	68.719	204.434
Papua Pegunungan	673	56.896	16.112	93.028	54.436	221.145
Indonesia	3.233.870	4.316.994	4.642.600	5.698.816	10.526.102	28.418.382

Tabel
Table 6.22

Jumlah Usaha Pertanian Perorangan Menurut Provinsi dan Persentase Pendapatan Pengelola Unit Usaha yang Berasal dari Usaha Pertanian (unit), 2023
Number of Individual Agricultural Holdings by Province and Percentage of Individual Agricultural Holder's Income Derived from Agricultural Holdings (units), 2023

Provinsi Province	Kelompok Persentase Pendapatan Percentage of Agricultural Income Group					Jumlah Total
	0 - 25%	26 - 50%	51 - 75%	76 - 99%	100%	
(1)	(2)	(3)	(4)	(5)	(6)	(7)
Aceh	77.581	122.435	146.406	182.267	297.092	825.781
Sumatera Utara	164.365	205.767	218.973	284.218	643.044	1.516.367
Sumatera Barat	68.818	94.670	118.052	144.440	343.065	769.045
Riau	85.314	103.295	117.421	143.984	278.627	728.641
Jambi	77.747	69.712	79.747	118.516	219.758	565.480
Sumatera Selatan	75.786	115.052	177.013	302.774	514.658	1.185.283
Bengkulu	31.445	41.377	55.785	82.206	124.965	335.778
Lampung	115.713	197.276	261.764	320.919	476.099	1.371.771
Kepulauan Bangka Belitung	45.669	28.222	23.160	21.634	48.794	167.479
Kepulauan Riau	10.267	10.533	7.821	6.338	46.046	81.005
DKI Jakarta	1.760	1.444	959	834	8.415	13.412
Jawa Barat	395.688	583.330	626.113	686.570	1.000.406	3.292.107
Jawa Tengah	638.702	706.028	676.776	810.266	1.531.429	4.363.201
DI Yogyakarta	94.982	86.579	65.536	58.861	125.174	431.132
Jawa Timur	683.527	998.150	1.083.000	1.233.634	1.678.364	5.676.675
Banten	62.275	106.932	118.179	116.115	205.721	609.222
Bali	38.528	65.519	51.799	36.348	177.072	369.266
Nusa Tenggara Barat	57.632	94.771	127.551	200.925	287.865	768.744
Nusa Tenggara Timur	88.069	109.720	109.361	143.453	451.178	901.781
Kalimantan Barat	85.117	119.991	136.974	148.190	239.479	729.751
Kalimantan Tengah	59.445	46.375	41.067	38.872	124.777	310.536
Kalimantan Selatan	50.017	60.456	61.608	62.537	253.330	487.948
Kalimantan Timur	25.626	32.942	30.527	29.046	91.889	210.030
Kalimantan Utara	7.057	8.385	6.664	7.661	31.453	61.220
Sulawesi Utara	37.772	47.303	53.261	53.540	79.389	271.265
Sulawesi Tengah	62.152	72.632	74.354	97.564	150.752	457.454
Sulawesi Selatan	54.577	89.362	116.909	156.952	703.858	1.121.658
Sulawesi Tenggara	67.756	47.844	39.052	40.904	154.278	349.834
Gorontalo	16.512	17.763	23.022	38.585	53.353	149.235
Sulawesi Barat	14.749	21.577	27.744	34.666	107.563	206.299
Maluku	37.514	41.345	33.829	28.609	67.554	208.851
Maluku Utara	20.766	25.892	23.678	38.555	44.896	153.787
Papua Barat	4.740	9.193	8.624	9.331	18.212	50.100
Papua Barat Daya	1.253	2.802	3.523	4.505	20.907	32.990
Papua	7.184	10.660	9.775	10.112	35.938	73.669
Papua Selatan	2.863	8.846	10.596	11.209	34.123	67.637
Papua Tengah	21.093	20.425	19.146	76.004	68.765	205.433
Papua Pegunungan	674	56.897	16.114	93.041	54.440	221.166
Indonesia	3.390.735	4.481.502	4.801.883	5.874.185	10.792.728	29.341.033



Tabel
Table 6.23

Jumlah Rumah Tangga Usaha Pertanian Menurut Provinsi dan Penerimaan Bantuan untuk Usaha Pertanian (rumah tangga), 2023
Number of Agricultural Households by Province and Receipt of Assistance for Agricultural Businesses (households), 2023

Provinsi Province	Rumah Tangga Usaha Pertanian Agricultural Households		
	Mendapatkan Bantuan Receiving Assistance	Tidak Mendapatkan Bantuan Not Receiving Assistance	Jumlah Total
(1)	(2)	(3)	(4)
Aceh	326.460	461.480	787.940
Sumatera Utara	447.454	1.041.310	1.488.764
Sumatera Barat	174.795	549.597	724.392
Riau	24.794	681.236	706.030
Jambi	43.867	491.890	535.757
Sumatera Selatan	261.911	899.332	1.161.243
Bengkulu	69.199	249.930	319.129
Lampung	655.278	676.899	1.332.177
Kepulauan Bangka Belitung	11.688	145.620	157.308
Kepulauan Riau	6.112	71.621	77.733
DKI Jakarta	465	12.682	13.147
Jawa Barat	1.312.165	1.937.702	3.249.867
Jawa Tengah	1.839.348	2.378.538	4.217.886
DI Yogyakarta	212.408	204.758	417.166
Jawa Timur	2.838.214	2.693.480	5.531.694
Banten	300.854	300.738	601.592
Bali	129.892	235.288	365.180
Nusa Tenggara Barat	451.546	304.601	756.147
Nusa Tenggara Timur	187.489	685.595	873.084
Kalimantan Barat	146.377	554.471	700.848
Kalimantan Tengah	43.977	254.941	298.918
Kalimantan Selatan	146.470	316.798	463.268
Kalimantan Timur	29.257	176.662	205.919
Kalimantan Utara	9.722	49.107	58.829
Sulawesi Utara	37.005	225.067	262.072
Sulawesi Tengah	92.124	338.186	430.310
Sulawesi Selatan	696.496	342.214	1.038.710
Sulawesi Tenggara	79.762	249.773	329.535
Gorontalo	71.389	68.261	139.650
Sulawesi Barat	75.974	117.208	193.182
Maluku	12.129	182.227	194.356
Maluku Utara	6.470	138.731	145.201
Papua Barat	4.330	42.795	47.125
Papua Barat Daya	2.316	29.277	31.593
Papua	5.925	65.283	71.208
Papua Selatan	10.770	55.073	65.843
Papua Tengah	3.210	201.224	204.434
Papua Pegunungan	595	220.550	221.145
Indonesia	10.768.237	17.650.145	28.418.382

Tabel
Table 6.24

Jumlah Usaha Pertanian Perorangan Menurut Provinsi dan Penerimaan Bantuan untuk Usaha Pertanian (unit), 2023
Number of Individual Agricultural Holdings by Province and Receipt of Assistance for Agricultural Businesses (units), 2023

Provinsi Province	Usaha Pertanian Perorangan (unit) Individual Agricultural Holdings (units)		
	Mendapatkan Bantuan Receiving Assistance	Tidak Mendapatkan Bantuan Not Receiving Assistance	Jumlah Total
(1)	(2)	(3)	(4)
Aceh	337.498	488.283	825.781
Sumatera Utara	452.395	1.063.972	1.516.367
Sumatera Barat	179.448	589.597	769.045
Riau	25.299	703.342	728.641
Jambi	44.680	520.800	565.480
Sumatera Selatan	265.963	919.320	1.185.283
Bengkulu	71.194	264.584	335.778
Lampung	666.555	705.216	1.371.771
Kepulauan Bangka Belitung	12.031	155.448	167.479
Kepulauan Riau	6.227	74.778	81.005
DKI Jakarta	467	12.945	13.412
Jawa Barat	1.318.783	1.973.324	3.292.107
Jawa Tengah	1.861.515	2.501.686	4.363.201
DI Yogyakarta	214.267	216.865	431.132
Jawa Timur	2.865.288	2.811.387	5.676.675
Banten	302.891	306.331	609.222
Bali	130.372	238.894	369.266
Nusa Tenggara Barat	456.907	311.837	768.744
Nusa Tenggara Timur	190.728	711.053	901.781
Kalimantan Barat	150.483	579.268	729.751
Kalimantan Tengah	44.764	265.772	310.536
Kalimantan Selatan	149.968	337.980	487.948
Kalimantan Timur	29.661	180.369	210.030
Kalimantan Utara	9.860	51.360	61.220
Sulawesi Utara	37.810	233.455	271.265
Sulawesi Tengah	95.191	362.263	457.454
Sulawesi Selatan	734.857	386.801	1.121.658
Sulawesi Tenggara	82.708	267.126	349.834
Gorontalo	74.882	74.353	149.235
Sulawesi Barat	78.829	127.470	206.299
Maluku	12.596	196.255	208.851
Maluku Utara	6.595	147.192	153.787
Papua Barat	4.422	45.678	50.100
Papua Barat Daya	2.338	30.652	32.990
Papua	6.036	67.633	73.669
Papua Selatan	11.050	56.587	67.637
Papua Tengah	3.234	202.199	205.433
Papua Pegunungan	595	220.571	221.166
Indonesia	10.938.387	18.402.646	29.341.033



Tabel
Table 6.25

Jumlah Rumah Tangga Usaha Pertanian yang Mendapatkan Bantuan Untuk Usaha Pertanian Perorangan Menurut Provinsi dan Jenis Bantuan (rumah tangga), 2023
Number of Agricultural Households Receiving Assistance for Individual Agricultural Holdings by Province and Type of Assistance (households), 2023

Provinsi Province	Jumlah Rumah Tangga Pertanian yang Mendapatkan Bantuan ¹ Number of Agricultural Households Receiving Assistance ¹	Jenis Bantuan Type of Assistance	
		Pupuk Subsidi Subsidized Fertilizers	Sarana/Peralatan Produksi Production Tools/Equipment
(1)	(2)	(3)	(4)
Aceh	326.460	295.508	20.965
Sumatera Utara	447.454	420.326	9.433
Sumatera Barat	174.795	159.723	3.210
Riau	24.794	14.402	2.635
Jambi	43.867	30.900	1.820
Sumatera Selatan	261.911	242.556	3.182
Bengkulu	69.199	54.117	5.240
Lampung	655.278	626.871	5.008
Kepulauan Bangka Belitung	11.688	8.932	1.306
Kepulauan Riau	6.112	1.878	2.579
DKI Jakarta	465	241	162
Jawa Barat	1.312.165	1.294.677	6.039
Jawa Tengah	1.839.348	1.771.056	12.336
DI Yogyakarta	212.408	197.856	2.720
Jawa Timur	2.838.214	2.791.000	14.487
Banten	300.854	298.285	1.162
Bali	129.892	115.342	2.744
Nusa Tenggara Barat	451.546	444.616	1.780
Nusa Tenggara Timur	187.489	137.857	8.319
Kalimantan Barat	146.377	126.844	5.867
Kalimantan Tengah	43.977	34.589	2.688
Kalimantan Selatan	146.470	128.996	12.512
Kalimantan Timur	29.257	17.871	6.260
Kalimantan Utara	9.722	4.365	2.943
Sulawesi Utara	37.005	26.561	2.510
Sulawesi Tengah	92.124	61.334	6.449
Sulawesi Selatan	696.496	668.610	20.767
Sulawesi Tenggara	79.762	56.339	6.904
Gorontalo	71.389	62.714	2.396
Sulawesi Barat	75.974	67.503	1.792
Maluku	12.129	4.983	1.440
Maluku Utara	6.470	1.923	722
Papua Barat	4.330	1.952	882
Papua Barat Daya	2.316	1.492	395
Papua	5.925	4.798	539
Papua Selatan	10.770	9.133	587
Papua Tengah	3.210	3.023	165
Papua Pegunungan	595	69	70
Indonesia	10.768.237	10.189.242	181.015



Lanjutan Tabel/Continued Table 6.25

Provinsi Province	Jenis Bantuan Type of Assistance		
	Bibit Seedlings	Pakan Feed	Lainnya Others
(1)	(5)	(6)	(7)
Aceh	42.688	1.141	14.395
Sumatera Utara	87.197	2.497	9.714
Sumatera Barat	30.330	805	3.150
Riau	12.529	693	4.312
Jambi	17.777	364	1.997
Sumatera Selatan	32.971	741	11.838
Bengkulu	19.278	4.056	6.052
Lampung	50.695	11.129	9.313
Kepulauan Bangka Belitung	2.849	176	594
Kepulauan Riau	1.561	117	1.251
DKI Jakarta	203	48	38
Jawa Barat	60.998	4.038	7.714
Jawa Tengah	202.433	3.205	29.464
DI Yogyakarta	82.986	809	5.475
Jawa Timur	214.728	6.694	50.501
Banten	25.749	669	1.080
Bali	29.232	337	8.733
Nusa Tenggara Barat	12.218	249	5.324
Nusa Tenggara Timur	71.808	1.540	15.227
Kalimantan Barat	24.251	1.245	7.159
Kalimantan Tengah	12.833	1.823	2.728
Kalimantan Selatan	32.086	904	13.429
Kalimantan Timur	7.923	845	6.373
Kalimantan Utara	3.654	297	2.009
Sulawesi Utara	9.861	321	4.486
Sulawesi Tengah	40.414	493	5.436
Sulawesi Selatan	118.248	1.774	17.028
Sulawesi Tenggara	27.483	868	7.721
Gorontalo	22.171	295	2.962
Sulawesi Barat	13.688	226	2.171
Maluku	8.231	90	1.411
Maluku Utara	3.840	148	1.244
Papua Barat	2.386	53	413
Papua Barat Daya	891	51	124
Papua	1.472	75	288
Papua Selatan	3.331	62	351
Papua Tengah	1.072	43	30
Papua Pegunungan	173	38	420
Indonesia	1.332.238	48.959	261.955

Catatan/Note: 'Satu RTUP dapat memperoleh beberapa jenis bantuan/One Agricultural Households can receive one or more type of assistance



Tabel
Table 6.26

Jumlah Usaha Pertanian Perorangan yang Mendapatkan Bantuan Untuk Usaha Pertanian Menurut Provinsi dan Jenis Bantuan (unit), 2023
Number of Individual Agricultural Holdings Receiving Assistance for Agricultural Businesses by Province and Type of Assistance (units), 2023

Provinsi Province	Jumlah Usaha Pertanian Perorangan yang Mendapatkan Bantuan ¹ Number of Individual Agricultural Holdings Receiving Assistance ¹	Jenis Bantuan Type of Assistance	
		Pupuk Subsidi Subsidized Fertilizers	Sarana/Peralatan Produksi Production Tools/Equipment
(1)	(2)	(3)	(4)
Aceh	337.498	305.781	21.121
Sumatera Utara	452.395	424.828	9.528
Sumatera Barat	179.448	163.676	3.249
Riau	25.299	14.653	2.689
Jambi	44.680	31.429	1.832
Sumatera Selatan	265.963	246.390	3.200
Bengkulu	71.194	55.637	5.377
Lampung	666.555	637.613	5.068
Kepulauan Bangka Belitung	12.031	9.148	1.324
Kepulauan Riau	6.227	1.893	2.639
DKI Jakarta	467	243	162
Jawa Barat	1.318.783	1.301.095	6.072
Jawa Tengah	1.861.515	1.791.892	12.449
DI Yogyakarta	214.267	199.473	2.756
Jawa Timur	2.865.288	2.816.862	14.617
Banten	302.891	300.310	1.165
Bali	130.372	115.743	2.751
Nusa Tenggara Barat	456.907	449.871	1.794
Nusa Tenggara Timur	190.728	140.155	8.445
Kalimantan Barat	150.483	130.432	6.013
Kalimantan Tengah	44.764	35.145	2.719
Kalimantan Selatan	149.968	132.088	12.720
Kalimantan Timur	29.661	18.137	6.301
Kalimantan Utara	9.860	4.418	3.002
Sulawesi Utara	37.810	27.164	2.546
Sulawesi Tengah	95.191	63.283	6.543
Sulawesi Selatan	734.857	705.435	21.291
Sulawesi Tenggara	82.708	58.343	7.136
Gorontalo	74.882	65.846	2.435
Sulawesi Barat	78.829	69.911	1.840
Maluku	12.596	5.128	1.497
Maluku Utara	6.595	1.965	743
Papua Barat	4.422	1.976	902
Papua Barat Daya	2.338	1.506	396
Papua	6.036	4.897	540
Papua Selatan	11.050	9.395	589
Papua Tengah	3.234	3.047	165
Papua Pegunungan	595	69	70
Indonesia	10.938.387	10.344.877	183.686



Lanjutan Tabel/Continued Table 6.26

Provinsi Province	Jenis Bantuan Type of Assistance		
	Bibit Seedlings	Pakan Feed	Lainnya Others
(1)	(5)	(6)	(7)
Aceh	43.804	1.149	14.908
Sumatera Utara	88.047	2.508	9.818
Sumatera Barat	31.234	807	3.202
Riau	12.756	733	4.404
Jambi	18.120	364	2.018
Sumatera Selatan	33.316	745	11.967
Bengkulu	19.706	4.211	6.216
Lampung	51.575	11.232	9.449
Kepulauan Bangka Belitung	2.976	177	598
Kepulauan Riau	1.579	118	1.262
DKI Jakarta	205	48	38
Jawa Barat	61.253	4.052	7.773
Jawa Tengah	204.315	3.224	29.734
DI Yogyakarta	83.381	812	5.524
Jawa Timur	216.303	6.781	50.923
Banten	25.871	671	1.085
Bali	29.331	337	8.766
Nusa Tenggara Barat	12.318	249	5.392
Nusa Tenggara Timur	73.158	1.549	15.517
Kalimantan Barat	24.713	1.252	7.377
Kalimantan Tengah	13.009	1.842	2.800
Kalimantan Selatan	32.686	911	13.655
Kalimantan Timur	7.999	863	6.453
Kalimantan Utara	3.685	299	2.031
Sulawesi Utara	10.003	322	4.576
Sulawesi Tengah	41.745	493	5.580
Sulawesi Selatan	122.165	1.800	17.419
Sulawesi Tenggara	28.255	872	7.992
Gorontalo	22.899	296	3.046
Sulawesi Barat	14.193	234	2.243
Maluku	8.567	91	1.446
Maluku Utara	3.891	148	1.255
Papua Barat	2.440	54	417
Papua Barat Daya	897	51	124
Papua	1.504	75	289
Papua Selatan	3.401	63	361
Papua Tengah	1.075	43	31
Papua Pegunungan	173	38	420
Indonesia	1.352.548	49.514	266.109

Catatan/Note: ¹Satu UTP dapat memperoleh beberapa jenis bantuan/One Individual Agricultural Holdings can receive one or more type of assistance



Tabel
Table 6.27

Jumlah Rumah Tangga Usaha Pertanian Menurut Provinsi dan Kepemilikan Akses Terhadap Kredit Usaha Rakyat (KUR) Pertanian (rumah tangga), 2023
Number of Agricultural Households by Province and Ownership of Access to People's Business Credit for Agriculture (households), 2023

Provinsi Province	Memiliki Akses Terhadap Kredit Usaha Rakyat Having Access to People's Business Credit	Tidak Memiliki Akses Terhadap Kredit Usaha Rakyat Not Having Access to People's Business Credit	Jumlah Total
(1)	(2)	(3)	(4)
Aceh	72.916	715.024	787.940
Sumatera Utara	193.835	1.294.929	1.488.764
Sumatera Barat	152.722	571.670	724.392
Riau	100.837	605.193	706.030
Jambi	60.035	475.722	535.757
Sumatera Selatan	170.201	991.042	1.161.243
Bengkulu	53.795	265.334	319.129
Lampung	347.742	984.435	1.332.177
Kepulauan Bangka Belitung	55.903	101.405	157.308
Kepulauan Riau	12.447	65.286	77.733
DKI Jakarta	308	12.839	13.147
Jawa Barat	330.244	2.919.623	3.249.867
Jawa Tengah	930.449	3.287.437	4.217.886
DI Yogyakarta	57.352	359.814	417.166
Jawa Timur	714.641	4.817.053	5.531.694
Banten	18.968	582.624	601.592
Bali	165.948	199.232	365.180
Nusa Tenggara Barat	214.830	541.317	756.147
Nusa Tenggara Timur	101.915	771.169	873.084
Kalimantan Barat	90.366	610.482	700.848
Kalimantan Tengah	50.058	248.860	298.918
Kalimantan Selatan	91.418	371.850	463.268
Kalimantan Timur	35.468	170.451	205.919
Kalimantan Utara	7.244	51.585	58.829
Sulawesi Utara	38.014	224.058	262.072
Sulawesi Tengah	87.201	343.109	430.310
Sulawesi Selatan	427.018	611.692	1.038.710
Sulawesi Tenggara	94.664	234.871	329.535
Gorontalo	44.086	95.564	139.650
Sulawesi Barat	88.397	104.785	193.182
Maluku	10.608	183.748	194.356
Maluku Utara	8.647	136.554	145.201
Papua Barat	1.831	45.294	47.125
Papua Barat Daya	756	30.837	31.593
Papua	2.654	68.554	71.208
Papua Selatan	5.128	60.715	65.843
Papua Tengah	918	203.516	204.434
Papua Pegunungan	10	221.135	221.145
Indonesia	4.839.574	23.578.808	28.418.382

Tabel
Table 6.28

Jumlah Usaha Pertanian Perorangan Menurut Provinsi dan Kepemilikan Akses Terhadap Kredit Usaha Rakyat (KUR) Pertanian (unit), 2023
Number of Individual Agricultural Holdings by Province and Ownership of Access to People's Business Credit for Agriculture (units), 2023

Provinsi Province	Memiliki Akses Terhadap Kredit Usaha Rakyat Having Access to People's Business Credit	Tidak Memiliki Akses Terhadap Kredit Usaha Rakyat Not Having Access to People's Business Credit	Jumlah Total
(1)	(2)	(3)	(4)
Aceh	75.617	750.164	825.781
Sumatera Utara	195.565	1.320.802	1.516.367
Sumatera Barat	158.335	610.710	769.045
Riau	102.577	626.064	728.641
Jambi	61.608	503.872	565.480
Sumatera Selatan	172.536	1.012.747	1.185.283
Bengkulu	55.249	280.529	335.778
Lampung	354.846	1.016.925	1.371.771
Kepulauan Bangka Belitung	59.135	108.344	167.479
Kepulauan Riau	12.903	68.102	81.005
DKI Jakarta	309	13.103	13.412
Jawa Barat	333.007	2.959.100	3.292.107
Jawa Tengah	950.004	3.413.197	4.363.201
DI Yogyakarta	58.899	372.233	431.132
Jawa Timur	727.076	4.949.599	5.676.675
Banten	19.062	590.160	609.222
Bali	167.119	202.147	369.266
Nusa Tenggara Barat	218.735	550.009	768.744
Nusa Tenggara Timur	107.314	794.467	901.781
Kalimantan Barat	92.805	636.946	729.751
Kalimantan Tengah	51.070	259.466	310.536
Kalimantan Selatan	93.822	394.126	487.948
Kalimantan Timur	36.128	173.902	210.030
Kalimantan Utara	7.438	53.782	61.220
Sulawesi Utara	39.390	231.875	271.265
Sulawesi Tengah	90.679	366.775	457.454
Sulawesi Selatan	454.919	666.739	1.121.658
Sulawesi Tenggara	98.295	251.539	349.834
Gorontalo	45.897	103.338	149.235
Sulawesi Barat	92.827	113.472	206.299
Maluku	10.992	197.859	208.851
Maluku Utara	8.924	144.863	153.787
Papua Barat	1.840	48.260	50.100
Papua Barat Daya	768	32.222	32.990
Papua	2.691	70.978	73.669
Papua Selatan	5.253	62.384	67.637
Papua Tengah	920	204.513	205.433
Papua Pegunungan	10	221.156	221.166
Indonesia	4.964.564	24.376.469	29.341.033



Tabel
Table 6.29

Jumlah Rumah Tangga Usaha Pertanian Menurut Provinsi dan Perlindungan Asuransi untuk Usaha Pertanian (rumah tangga), 2023
Number of Agricultural Households by Province and Insurance Coverage for Agricultural Businesses (households), 2023

Provinsi Province	Dilindungi Asuransi Covered by Insurance	Tidak Dilindungi Asuransi Not Covered by Insurance	Jumlah Total
(1)	(2)	(3)	(4)
Aceh	1.963	785.977	787.940
Sumatera Utara	3.496	1.485.268	1.488.764
Sumatera Barat	2.113	722.279	724.392
Riau	2.044	703.986	706.030
Jambi	866	534.891	535.757
Sumatera Selatan	2.039	1.159.204	1.161.243
Bengkulu	529	318.600	319.129
Lampung	3.917	1.328.260	1.332.177
Kepulauan Bangka Belitung	1.624	155.684	157.308
Kepulauan Riau	2.645	75.088	77.733
DKI Jakarta	167	12.980	13.147
Jawa Barat	12.797	3.237.070	3.249.867
Jawa Tengah	17.515	4.200.371	4.217.886
DI Yogyakarta	1.478	415.688	417.166
Jawa Timur	20.937	5.510.757	5.531.694
Banten	1.504	600.088	601.592
Bali	1.520	363.660	365.180
Nusa Tenggara Barat	10.949	745.198	756.147
Nusa Tenggara Timur	2.134	870.950	873.084
Kalimantan Barat	1.435	699.413	700.848
Kalimantan Tengah	1.044	297.874	298.918
Kalimantan Selatan	1.850	461.418	463.268
Kalimantan Timur	1.704	204.215	205.919
Kalimantan Utara	416	58.413	58.829
Sulawesi Utara	1.874	260.198	262.072
Sulawesi Tengah	4.208	426.102	430.310
Sulawesi Selatan	17.671	1.021.039	1.038.710
Sulawesi Tenggara	5.042	324.493	329.535
Gorontalo	2.163	137.487	139.650
Sulawesi Barat	1.249	191.933	193.182
Maluku	515	193.841	194.356
Maluku Utara	345	144.856	145.201
Papua Barat	176	46.949	47.125
Papua Barat Daya	151	31.442	31.593
Papua	255	70.953	71.208
Papua Selatan	279	65.564	65.843
Papua Tengah	150	204.284	204.434
Papua Pegunungan	34	221.111	221.145
Indonesia	130.798	28.287.584	28.418.382

Tabel
Table

6.30

Jumlah Usaha Pertanian Perorangan Menurut Provinsi dan Perlindungan Asuransi untuk Usaha Pertanian (unit), 2023
Number of Individual Agricultural Holdings by Province and Insurance Coverage for Agricultural Businesses (units), 2023

Provinsi Province	Dilindungi Asuransi Covered by Insurance	Tidak Dilindungi Asuransi Not Covered by Insurance	Jumlah Total
(1)	(2)	(3)	(4)
Aceh	1.984	823.797	825.781
Sumatera Utara	3.558	1.512.809	1.516.367
Sumatera Barat	2.138	766.907	769.045
Riau	2.089	726.552	728.641
Jambi	871	564.609	565.480
Sumatera Selatan	2.046	1.183.237	1.185.283
Bengkulu	532	335.246	335.778
Lampung	3.947	1.367.824	1.371.771
Kepulauan Bangka Belitung	1.644	165.835	167.479
Kepulauan Riau	2.697	78.308	81.005
DKI Jakarta	167	13.245	13.412
Jawa Barat	12.832	3.279.275	3.292.107
Jawa Tengah	17.989	4.345.212	4.363.201
DI Yogyakarta	1.491	429.641	431.132
Jawa Timur	21.053	5.655.622	5.676.675
Banten	1.517	607.705	609.222
Bali	1.528	367.738	369.266
Nusa Tenggara Barat	11.038	757.706	768.744
Nusa Tenggara Timur	2.152	899.629	901.781
Kalimantan Barat	1.449	728.302	729.751
Kalimantan Tengah	1.055	309.481	310.536
Kalimantan Selatan	1.867	486.081	487.948
Kalimantan Timur	1.731	208.299	210.030
Kalimantan Utara	420	60.800	61.220
Sulawesi Utara	1.888	269.377	271.265
Sulawesi Tengah	4.270	453.184	457.454
Sulawesi Selatan	18.080	1.103.578	1.121.658
Sulawesi Tenggara	5.157	344.677	349.834
Gorontalo	2.204	147.031	149.235
Sulawesi Barat	1.276	205.023	206.299
Maluku	520	208.331	208.851
Maluku Utara	345	153.442	153.787
Papua Barat	181	49.919	50.100
Papua Barat Daya	153	32.837	32.990
Papua	255	73.414	73.669
Papua Selatan	295	67.342	67.637
Papua Tengah	150	205.283	205.433
Papua Pegunungan	34	221.132	221.166
Indonesia	132.603	29.208.430	29.341.033



Tabel
Table 6.31

Jumlah Rumah Tangga Usaha Perkebunan Menurut Provinsi dan Kepemilikan Surat Tanda Daftar Usaha Perkebunan Untuk Budi Daya (STD-B) (rumah tangga), 2023
Number of Estate Crop Cultivation Households by Province and Ownership of the Certificate of Registration for Plantation Cultivation (households), 2023

Provinsi Province	Memiliki STD-B Have a Certificate of Registration for Plantation Cultivation	Tidak Memiliki STD-B Not Having a Certificate of Registration for Plantation Cultivation	Jumlah Total
(1)	(2)	(3)	(4)
Aceh	1.784	365.301	367.085
Sumatera Utara	2.839	803.107	805.946
Sumatera Barat	1.417	421.175	422.592
Riau	3.824	601.394	605.218
Jambi	2.584	460.068	462.652
Sumatera Selatan	3.496	835.501	838.997
Bengkulu	624	263.188	263.812
Lampung	3.206	564.425	567.631
Kepulauan Bangka Belitung	437	122.264	122.701
Kepulauan Riau	80	26.415	26.495
DKI Jakarta	18	244	262
Jawa Barat	5.452	551.308	556.760
Jawa Tengah	5.170	1.029.510	1.034.680
DI Yogyakarta	241	113.230	113.471
Jawa Timur	9.363	1.185.862	1.195.225
Banten	282	132.077	132.359
Bali	454	151.037	151.491
Nusa Tenggara Barat	949	148.430	149.379
Nusa Tenggara Timur	1.565	495.120	496.685
Kalimantan Barat	3.580	510.496	514.076
Kalimantan Tengah	1.279	185.538	186.817
Kalimantan Selatan	622	187.963	188.585
Kalimantan Timur	1.964	106.237	108.201
Kalimantan Utara	344	18.616	18.960
Sulawesi Utara	682	161.898	162.580
Sulawesi Tengah	1.139	299.267	300.406
Sulawesi Selatan	1.708	367.732	369.440
Sulawesi Tenggara	749	191.644	192.393
Gorontalo	492	53.698	54.190
Sulawesi Barat	654	127.508	128.162
Maluku	175	122.375	122.550
Maluku Utara	283	125.787	126.070
Papua Barat	38	15.836	15.874
Papua Barat Daya	30	7.193	7.223
Papua	57	31.097	31.154
Papua Selatan	96	11.769	11.865
Papua Tengah	44	12.945	12.989
Papua Pegunungan	91	8.493	8.584
Indonesia	57.812	10.815.748	10.873.560

Tabel
Table 6.32

Jumlah Usaha Pertanian Perorangan Perkebunan Menurut Provinsi dan Kepemilikan Surat Tanda Daftar Usaha Perkebunan Untuk Budi Daya (STD-B) (unit), 2023
Number of Estate Crop Individual Agricultural Holdings by Province and Ownership of the Certificate of Registration for Plantation Cultivation (units), 2023

Provinsi Province	Memiliki STD-B Have a Certificate of Registration for Plantation Cultivation	Tidak Memiliki STD-B Not Having a Certificate of Registration for Plantation Cultivation	Jumlah Total
(1)	(2)	(3)	(4)
Aceh	1.790	370.676	372.466
Sumatera Utara	2.845	808.233	811.078
Sumatera Barat	1.426	434.107	435.533
Riau	3.854	613.652	617.506
Jambi	2.713	478.265	480.978
Sumatera Selatan	3.511	850.597	854.108
Bengkulu	632	274.704	275.336
Lampung	3.224	576.256	579.480
Kepulauan Bangka Belitung	445	128.747	129.192
Kepulauan Riau	80	26.748	26.828
DKI Jakarta	18	244	262
Jawa Barat	5.469	553.480	558.949
Jawa Tengah	5.191	1.041.409	1.046.600
DI Yogyakarta	241	114.225	114.466
Jawa Timur	9.421	1.200.211	1.209.632
Banten	283	132.599	132.882
Bali	454	151.363	151.817
Nusa Tenggara Barat	951	149.201	150.152
Nusa Tenggara Timur	1.569	502.263	503.832
Kalimantan Barat	3.617	523.260	526.877
Kalimantan Tengah	1.289	190.372	191.661
Kalimantan Selatan	630	195.077	195.707
Kalimantan Timur	1.976	107.653	109.629
Kalimantan Utara	346	18.896	19.242
Sulawesi Utara	686	165.576	166.262
Sulawesi Tengah	1.152	312.103	313.255
Sulawesi Selatan	1.735	384.519	386.254
Sulawesi Tenggara	762	199.145	199.907
Gorontalo	493	55.108	55.601
Sulawesi Barat	661	132.914	133.575
Maluku	178	128.120	128.298
Maluku Utara	300	130.917	131.217
Papua Barat	38	16.455	16.493
Papua Barat Daya	30	7.283	7.313
Papua	57	31.570	31.627
Papua Selatan	96	11.905	12.001
Papua Tengah	44	12.983	13.027
Papua Pegunungan	91	8.493	8.584
Indonesia	58.298	11.039.329	11.097.627



Tabel
Table 6.33

Jumlah Rumah Tangga Usaha Pertanian di Wilayah Perkotaan Menurut Provinsi dan Penggunaan Lahan Terbatas untuk Usaha Pertanian (rumah tangga), 2023
Number of Agricultural Households in Urban Areas by Province and Limited Land Use for Agricultural Businesses (households), 2023

Provinsi Province	Melakukan Usaha Pertanian di Lahan Terbatas Engaging in Agriculture on Limited Land	Tidak Melakukan Usaha Pertanian di Lahan Terbatas Not Engaging in Agriculture on Limited Land	Jumlah Total
(1)	(2)	(3)	(4)
Aceh	17.484	230.376	247.860
Sumatera Utara	63.234	376.315	439.549
Sumatera Barat	17.765	258.003	275.768
Riau	19.965	143.061	163.026
Jambi	7.074	121.571	128.645
Sumatera Selatan	10.951	161.477	172.428
Bengkulu	6.290	58.206	64.496
Lampung	27.494	437.535	465.029
Kepulauan Bangka Belitung	5.866	43.218	49.084
Kepulauan Riau	6.126	21.494	27.620
DKI Jakarta	4.593	8.554	13.147
Jawa Barat	169.357	1.776.877	1.946.234
Jawa Tengah	156.986	2.212.272	2.369.258
DI Yogyakarta	23.401	277.767	301.168
Jawa Timur	180.910	2.754.805	2.935.715
Banten	44.040	254.188	298.228
Bali	7.485	166.880	174.365
Nusa Tenggara Barat	26.893	354.604	381.497
Nusa Tenggara Timur	19.446	50.569	70.015
Kalimantan Barat	11.511	98.537	110.048
Kalimantan Tengah	9.260	59.101	68.361
Kalimantan Selatan	7.766	86.835	94.601
Kalimantan Timur	13.039	68.444	81.483
Kalimantan Utara	4.025	19.089	23.114
Sulawesi Utara	5.622	75.365	80.987
Sulawesi Tengah	5.956	59.629	65.585
Sulawesi Selatan	13.279	222.628	235.907
Sulawesi Tenggara	4.171	53.088	57.259
Gorontalo	1.442	34.567	36.009
Sulawesi Barat	4.047	28.583	32.630
Maluku	3.691	28.217	31.908
Maluku Utara	2.789	22.872	25.661
Papua Barat	1.408	5.839	7.247
Papua Barat Daya	940	5.451	6.391
Papua	2.240	14.835	17.075
Papua Selatan	888	3.273	4.161
Papua Tengah	2.557	10.544	13.101
Papua Pegunungan	421	7.662	8.083
Indonesia	910.412	10.612.331	11.522.743

Tabel
Table

6.34

Jumlah Usaha Pertanian Perorangan di Wilayah Perkotaan Menurut Provinsi dan Penggunaan Lahan Terbatas untuk Usaha Pertanian (unit), 2023
Number of Individual Agricultural Holdings in Urban Areas by Province and Limited Land Use for Agricultural Businesses (units), 2023

Provinsi Province	Melakukan Usaha Pertanian di Lahan Terbatas Engaging in Agriculture on Limited Land	Tidak Melakukan Usaha Pertanian di Lahan Terbatas Not Engaging in Agriculture on Limited Land	Jumlah Total
(1)	(2)	(3)	(4)
Aceh	17.833	241.430	259.263
Sumatera Utara	63.955	384.466	448.421
Sumatera Barat	18.391	273.752	292.143
Riau	20.399	146.409	166.808
Jambi	7.291	127.018	134.309
Sumatera Selatan	11.117	164.849	175.966
Bengkulu	6.423	60.730	67.153
Lampung	27.936	448.571	476.507
Kepulauan Bangka Belitung	5.980	45.345	51.325
Kepulauan Riau	6.211	22.009	28.220
DKI Jakarta	4.626	8.786	13.412
Jawa Barat	171.232	1.800.475	1.971.707
Jawa Tengah	160.117	2.287.406	2.447.523
DI Yogyakarta	23.851	288.009	311.860
Jawa Timur	184.173	2.825.861	3.010.034
Banten	44.264	257.249	301.513
Bali	7.527	168.596	176.123
Nusa Tenggara Barat	27.123	359.107	386.230
Nusa Tenggara Timur	19.844	52.443	72.287
Kalimantan Barat	11.906	102.568	114.474
Kalimantan Tengah	9.454	60.988	70.442
Kalimantan Selatan	7.861	89.647	97.508
Kalimantan Timur	13.135	69.804	82.939
Kalimantan Utara	4.134	19.908	24.042
Sulawesi Utara	5.692	77.456	83.148
Sulawesi Tengah	6.082	62.495	68.577
Sulawesi Selatan	13.725	238.732	252.457
Sulawesi Tenggara	4.266	56.981	61.247
Gorontalo	1.469	36.087	37.556
Sulawesi Barat	4.248	31.241	35.489
Maluku	3.795	29.307	33.102
Maluku Utara	2.856	24.307	27.163
Papua Barat	1.417	6.003	7.420
Papua Barat Daya	952	5.606	6.558
Papua	2.292	15.143	17.435
Papua Selatan	927	3.374	4.301
Papua Tengah	2.560	10.593	13.153
Papua Pegunungan	421	7.662	8.083
Indonesia	925.485	10.910.413	11.835.898



Tabel
Table 6.35

Jumlah Rumah Tangga Usaha Pertanian di Wilayah Perkotaan Menurut Provinsi dan Penggunaan Media Pot dan Sejenisnya untuk Usaha Pertanian (rumah tangga), 2023
Number of Agricultural Households in Urban Areas by Province and the Use of Potting Media and Similar Materials for Agricultural Businesses (households), 2023

Provinsi Province	Menggunakan Media Pot dan Sejenisnya Using Potting Media and Similar Items	Tidak Menggunakan Media Pot dan Sejenisnya Not Using Potting Media and Similar Items	Jumlah Total
(1)	(2)	(3)	(4)
Aceh	1.064	246.796	247.860
Sumatera Utara	2.561	436.988	439.549
Sumatera Barat	1.593	274.175	275.768
Riau	1.522	161.504	163.026
Jambi	1.349	127.296	128.645
Sumatera Selatan	1.219	171.209	172.428
Bengkulu	497	63.999	64.496
Lampung	2.229	462.800	465.029
Kepulauan Bangka Belitung	555	48.529	49.084
Kepulauan Riau	942	26.678	27.620
DKI Jakarta	1.379	11.768	13.147
Jawa Barat	20.578	1.925.656	1.946.234
Jawa Tengah	12.605	2.356.653	2.369.258
DI Yogyakarta	2.781	298.387	301.168
Jawa Timur	13.764	2.921.951	2.935.715
Banten	2.050	296.178	298.228
Bali	1.027	173.338	174.365
Nusa Tenggara Barat	831	380.666	381.497
Nusa Tenggara Timur	540	69.475	70.015
Kalimantan Barat	1.325	108.723	110.048
Kalimantan Tengah	990	67.371	68.361
Kalimantan Selatan	927	93.674	94.601
Kalimantan Timur	1.549	79.934	81.483
Kalimantan Utara	441	22.673	23.114
Sulawesi Utara	324	80.663	80.987
Sulawesi Tengah	447	65.138	65.585
Sulawesi Selatan	1.296	234.611	235.907
Sulawesi Tenggara	372	56.887	57.259
Gorontalo	142	35.867	36.009
Sulawesi Barat	236	32.394	32.630
Maluku	295	31.613	31.908
Maluku Utara	165	25.496	25.661
Papua Barat	127	7.120	7.247
Papua Barat Daya	64	6.327	6.391
Papua	182	16.893	17.075
Papua Selatan	99	4.062	4.161
Papua Tengah	54	13.047	13.101
Papua Pegunungan	4	8.079	8.083
Indonesia	78.125	11.444.618	11.522.743

Tabel
Table 6.36

Jumlah Usaha Pertanian Perorangan di Wilayah Perkotaan Menurut Provinsi dan Penggunaan Media Pot dan Sejenisnya untuk Usaha Pertanian (unit), 2023

Number of Individual Agricultural Holdings in Urban Areas by Province and the Use of Potting Media and Similar Materials for Agricultural Businesses (units), 2023

Provinsi Province	Menggunakan Media Pot dan Sejenisnya Using Potting Media and Similar Items	Tidak Menggunakan Media Pot dan Sejenisnya Not Using Potting Media and Similar Items	Jumlah Total
(1)	(2)	(3)	(4)
Aceh	1.073	258.190	259.263
Sumatera Utara	2.568	445.853	448.421
Sumatera Barat	1.619	290.524	292.143
Riau	1.539	165.269	166.808
Jambi	1.368	132.941	134.309
Sumatera Selatan	1.239	174.727	175.966
Bengkulu	504	66.649	67.153
Lampung	2.242	474.265	476.507
Kepulauan Bangka Belitung	557	50.768	51.325
Kepulauan Riau	947	27.273	28.220
DKI Jakarta	1.390	12.022	13.412
Jawa Barat	20.762	1.950.945	1.971.707
Jawa Tengah	12.770	2.434.753	2.447.523
DI Yogyakarta	2.805	309.055	311.860
Jawa Timur	14.104	2.995.930	3.010.034
Banten	2.053	299.460	301.513
Bali	1.027	175.096	176.123
Nusa Tenggara Barat	835	385.395	386.230
Nusa Tenggara Timur	543	71.744	72.287
Kalimantan Barat	1.339	113.135	114.474
Kalimantan Tengah	1.000	69.442	70.442
Kalimantan Selatan	932	96.576	97.508
Kalimantan Timur	1.556	81.383	82.939
Kalimantan Utara	446	23.596	24.042
Sulawesi Utara	325	82.823	83.148
Sulawesi Tengah	459	68.118	68.577
Sulawesi Selatan	1.338	251.119	252.457
Sulawesi Tenggara	374	60.873	61.247
Gorontalo	143	37.413	37.556
Sulawesi Barat	238	35.251	35.489
Maluku	301	32.801	33.102
Maluku Utara	165	26.998	27.163
Papua Barat	128	7.292	7.420
Papua Barat Daya	65	6.493	6.558
Papua	184	17.251	17.435
Papua Selatan	99	4.202	4.301
Papua Tengah	54	13.099	13.153
Papua Pegunungan	4	8.079	8.083
Indonesia	79.095	11.756.803	11.835.898



Tabel
Table 6.37

Jumlah Rumah Tangga Usaha Pertanian di Wilayah Perkotaan Menurut Provinsi dan Penggunaan Teknologi Hidroponik, Aquaponik, Vertikulture, Media Terpal, dan Sejenisnya (rumah tangga), 2023
Number of Agricultural Households in Urban Areas by Province and the Use of Hydroponic, Aquaponic, Verticalulture, Tarpaulin Media and Similar Technology (households), 2023

Provinsi Province	Menggunakan Teknologi Using Technology	Tidak Menggunakan Teknologi Not Using Technology	Jumlah Total
(1)	(2)	(3)	(4)
Aceh	354	247.506	247.860
Sumatera Utara	955	438.594	439.549
Sumatera Barat	529	275.239	275.768
Riau	408	162.618	163.026
Jambi	301	128.344	128.645
Sumatera Selatan	471	171.957	172.428
Bengkulu	226	64.270	64.496
Lampung	755	464.274	465.029
Kepulauan Bangka Belitung	205	48.879	49.084
Kepulauan Riau	274	27.346	27.620
DKI Jakarta	370	12.777	13.147
Jawa Barat	7.364	1.938.870	1.946.234
Jawa Tengah	4.470	2.364.788	2.369.258
DI Yogyakarta	1.009	300.159	301.168
Jawa Timur	4.948	2.930.767	2.935.715
Banten	888	297.340	298.228
Bali	166	174.199	174.365
Nusa Tenggara Barat	430	381.067	381.497
Nusa Tenggara Timur	195	69.820	70.015
Kalimantan Barat	321	109.727	110.048
Kalimantan Tengah	303	68.058	68.361
Kalimantan Selatan	458	94.143	94.601
Kalimantan Timur	726	80.757	81.483
Kalimantan Utara	118	22.996	23.114
Sulawesi Utara	111	80.876	80.987
Sulawesi Tengah	157	65.428	65.585
Sulawesi Selatan	473	235.434	235.907
Sulawesi Tenggara	157	57.102	57.259
Gorontalo	63	35.946	36.009
Sulawesi Barat	47	32.583	32.630
Maluku	108	31.800	31.908
Maluku Utara	80	25.581	25.661
Papua Barat	44	7.203	7.247
Papua Barat Daya	40	6.351	6.391
Papua	99	16.976	17.075
Papua Selatan	28	4.133	4.161
Papua Tengah	25	13.076	13.101
Papua Pegunungan	1	8.082	8.083
Indonesia	27.677	11.495.066	11.522.743

Tabel
Table 6.38

Jumlah Usaha Pertanian Perorangan di Wilayah Perkotaan Menurut Provinsi dan Penggunaan Teknologi Hidroponik, Aquaponik, Vertikulture, Media Terpal, dan Sejenisnya (unit), 2023

Number of Individual Agricultural Holdings in Urban Areas by Province and the Use of Hydroponic, Aquaponic, Verticulture, Tarpaulin Media and Similar Technology (units), 2023

Provinsi Province	Menggunakan Teknologi Using Technology	Tidak Menggunakan Teknologi Not Using Technology	Jumlah Total
(1)	(2)	(3)	(4)
Aceh	356	258.907	259.263
Sumatera Utara	958	447.463	448.421
Sumatera Barat	539	291.604	292.143
Riau	408	166.400	166.808
Jambi	303	134.006	134.309
Sumatera Selatan	473	175.493	175.966
Bengkulu	229	66.924	67.153
Lampung	758	475.749	476.507
Kepulauan Bangka Belitung	207	51.118	51.325
Kepulauan Riau	274	27.946	28.220
DKI Jakarta	373	13.039	13.412
Jawa Barat	7.410	1.964.297	1.971.707
Jawa Tengah	4.495	2.443.028	2.447.523
DI Yogyakarta	1.039	310.821	311.860
Jawa Timur	5.009	3.005.025	3.010.034
Banten	890	300.623	301.513
Bali	166	175.957	176.123
Nusa Tenggara Barat	430	385.800	386.230
Nusa Tenggara Timur	196	72.091	72.287
Kalimantan Barat	323	114.151	114.474
Kalimantan Tengah	304	70.138	70.442
Kalimantan Selatan	461	97.047	97.508
Kalimantan Timur	730	82.209	82.939
Kalimantan Utara	119	23.923	24.042
Sulawesi Utara	113	83.035	83.148
Sulawesi Tengah	160	68.417	68.577
Sulawesi Selatan	477	251.980	252.457
Sulawesi Tenggara	159	61.088	61.247
Gorontalo	63	37.493	37.556
Sulawesi Barat	48	35.441	35.489
Maluku	108	32.994	33.102
Maluku Utara	80	27.083	27.163
Papua Barat	45	7.375	7.420
Papua Barat Daya	41	6.517	6.558
Papua	100	17.335	17.435
Papua Selatan	28	4.273	4.301
Papua Tengah	25	13.128	13.153
Papua Pegunungan	1	8.082	8.083
Indonesia	27.898	11.808.000	11.835.898

Daftar Pustaka

References

- Badan Pusat Statistik. 2013. *Angka Nasional Hasil Pencacahan Lengkap Sensus Pertanian 2013*. Jakarta: BPS
- Badan Pusat Statistik. 2022. *Pedoman Petugas Lapangan Usaha Pertanian Perorangan (UTP) PAPI Sensus Pertanian 2023 Pencacahan Lengkap*. Jakarta: BPS
- Badan Pusat Statistik. 2022. *Pedoman Petugas Lapangan Usaha Pertanian Perorangan (UTP) CAPI Sensus Pertanian 2023 Pencacahan Lengkap*. Jakarta: BPS
- Badan Pusat Statistik. 2022. *Pedoman Petugas Lapangan Usaha Perusahaan Pertanian Berbadan Hukum (UPB) Sensus Pertanian 2023 Pencacahan Lengkap*. Jakarta: BPS
- Food and Agriculture Organization. 2015. *World Programme For The Census of Agriculture 2020. Volume 1. Programme, Concepts, and Definitions*. Roma: FAO
- Food and Agriculture Organization. 2015. *World Programme For The Census of Agriculture 2020. Volume 2. Operational Guidelines*. Roma: FAO
- Kementerian Pertanian Republik Indonesia. *Peraturan Menteri Pertanian Republik Indonesia Nomor 04 Tahun 2019 Tentang Pedoman Gerakan Pembangunan Sumber Daya Manusia Pertanian Menuju Lumbung Pangan Dunia 2045*.

<https://www.bps.go.id>



Kunjungi/Access

https://sensus.bps.go.id/metadata_kegiatan/index/st2023

untuk informasi lengkap metadata statistik
ST2023/*for more information about ST2023
statistical metadata*

Tabel Lengkap Tahap II
Complete Table Edition 2



DATA

MENCERDASKAN BANGSA

— *Enlighten The Nation* —



BADAN PUSAT STATISTIK

BPS-STATISTICS

Jl. dr. Sutomo No. 6-8 Jakarta 10710
Telp: (021) 3841195, 3842508, 3810291, Fax: (021) 38410291
Homepage: <https://www.bps.go.id> Email: bpsHQ@bps.go.id