

PREFACE

EXECUTIVE SUMMARY

LIST OF FIGURES

LIST OF TABLES

CHAPTER 1 INTRODUCTION

- | | |
|----------------------------|--------------|
| ✿ Background and objective | ✿ Coverage |
| ✿ Reference week | ✿ Definition |

CHAPTER 2 MAJOR FINDINGS

- | | |
|--|-----------------------------|
| ✿ Structure of the labor force | ✿ Labor force participation |
| ✿ Employed labor force | ✿ Unemployment |
| ✿ Characteristics of the
unemployed labor force | ✿ Hours worked |
| ✿ Supplementary benefits | ✿ Wages and salaries |

APPENDIX

- | | |
|---------------------------------|-------------------|
| ✿ Appendix A Methodology | |
| ✿ Appendix B Statistical Tables | |
| ✿ Whole Kingdom | ✿ Bangkok |
| ✿ Central Region | ✿ Northern Region |
| ✿ Northeastern Region | ✿ Southern Region |

PROJECT STAFF CD-ROM

DISTRIBUTION

STATISTICAL TABLES ARE IN THE EXCEL FORMAT

- | | |
|-----------------------|-------------------|
| ✿ Whole Kingdom | ✿ Bangkok |
| ✿ Central Region | ✿ Northern Region |
| ✿ Northeastern Region | ✿ Southern Region |

PREFACE

The Labor Force Survey has been undertaken by the National Statistical Office since 1963. Beginning in 1971, two rounds of the survey for the whole kingdom had been conducted each year, the first round enumeration was held during January-March coinciding with the non-agricultural season and the second round during July-September coinciding with the agricultural season. From 1984-1997, the survey has been conducted 3 rounds a year. And since 1998, the fourth rounds of the survey for the whole kingdom has been conducted additionally. Since then, the Labor Force Survey has been undertaken 4 rounds a year; the first round in February, the second in May, the third and the fourth round in August and November respectively.

Commencing from survey in 1994, the National Statistical Office has expanded the sample size to serve the requirement of data at provincial level.

In the year of 2001 the survey was conducted monthly, and the survey data of three months were combined to present the quarterly data. The age of persons in labor force were changed from 13 years of age and over to 15 years of age and over in order to agree with the child labor law. The international standard of classification in occupation, industry and status of employment were adopted, and area of local administration which the former sanitary district were included in non-municipal area were presently included in municipal area.

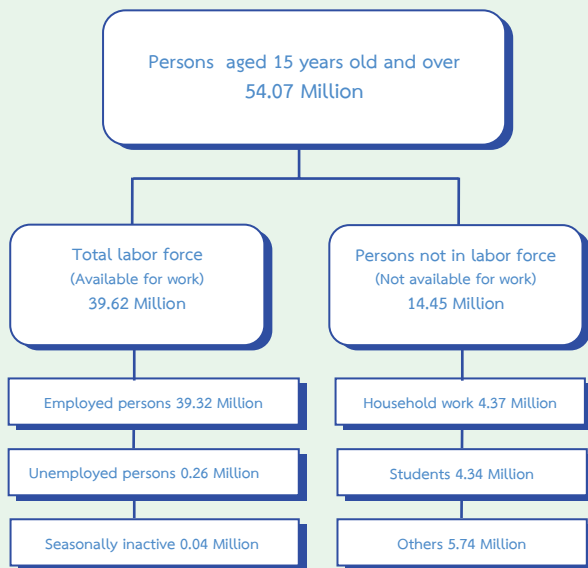
This publication presents the results of the Labor Force Survey conducted in July-September 2011. It is the one hundredth and thirty-nine in this series of reports.

The published figures should be utilized with full awareness that the survey was based on the sample estimates, and would be subject to both sampling and non-sampling errors.

EXECUTIVE SUMMARY

LABOR FORCE SURVEY IN THE 3rd QUARTER OF 2011

CHART OF THE NUMBER OF POPULATION BY LABOR FORCE
THE LABOR FORCE SURVEY , QUARTER 3 : 2011



Some major findings of Labor Force Survey in the third quarter of 2011, conducted by NSO showed that for people aged 15 years and over of 54.07 million persons, 39.62 million persons were in the labor force (39.32 million persons were employed, 0.26 million persons were unemployed and 0.04 million persons were seasonally inactive labor force) and 14.45 million persons were not in the labor force.

Comparing to the same period of 2010, the number of persons employed increased by 0.63 million persons. (from 38.69 million persons to 39.32 million persons) or about 1.6%. It was found that the number of employed persons in agriculture sector increased by 70 thousand million persons (from 15.41 million persons to 16.11 million persons). Those in non – agriculture sector decreased by 70 thousand persons. (from 23.28 million persons to 23.21 million persons). This decrement was found in various industries, Wholesale and retail about 0.21 million persons, Transport about 0.16 million persons, Public administration about 60 thousand persons, But Construction increased about 80 thousand persons, Hotel and restaurants about 60 thousand persons, and Manufacturing about 40 thousand persons.

FIGURE 1 COMPARISON OF THE NUMBER OF EMPLOYED PERSONS BETWEEN QUARTER 3 OF 2010 AND 2011 BY INDUSTRY

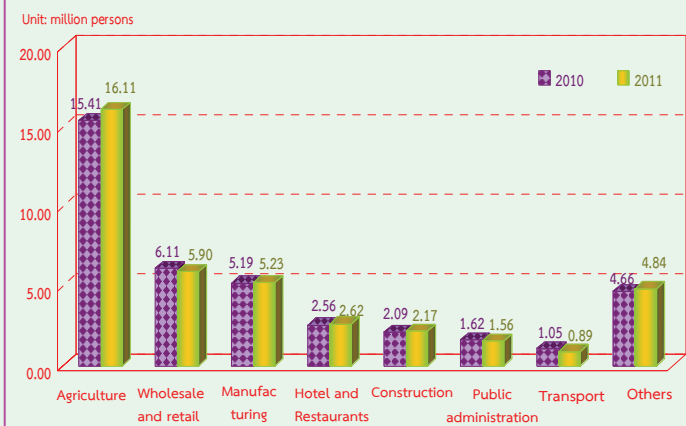
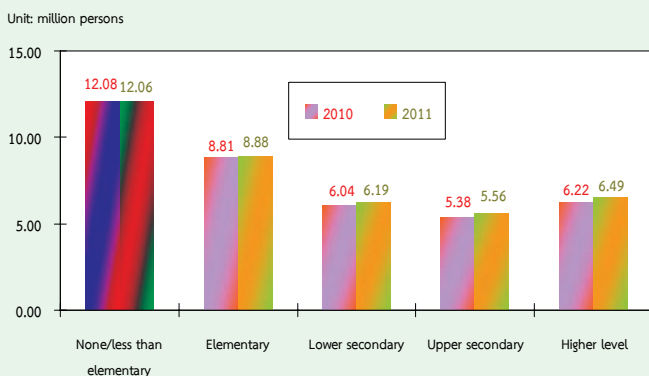
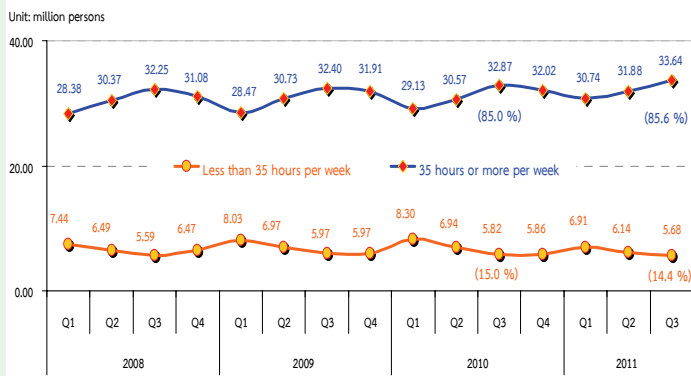


FIGURE 2 COMPARISON OF THE NUMBER OF EMPLOYED PERSONS BETWEEN QUARTER 3 OF 2010 AND 2011 BY LEVEL OF EDUCATION



Comparing the level of educational attainment of the employed persons to the same period of 2010, it was found that the number of employed persons with higher level increased by 0.27 million persons, followed by upper secondary level increased by 0.18 million persons, lower secondary level rose by 0.15 million persons, elementary level increased by 70 thousand persons. But employed persons with no education and less than elementary decreased by 20 thousand persons.

FIGURE 3 THE NUMBER OF EMPLOYED PERSONS



Regarding working hours per week of employed persons in the third quarter of 2011, it was showed that about 33.64 million persons or 85.6% of the total employed persons worked more than 35 hours per week. On the other hand, about 5.68 million persons or 14.4% of total employed persons worked less than 35 hours per week.

Comparing to the same period of 2010, the number of employed persons working more than 35 hours per week which was considered as a full time worker increased about 77 thousand persons but those working less than 35 hours per week or part time worker decreased about 0.14 million persons.

FIGURE 4 THE NUMBER OF UNEMPLOYED PERSONS AND UNEMPLOYMENT RATE OF 2009 TO 2011

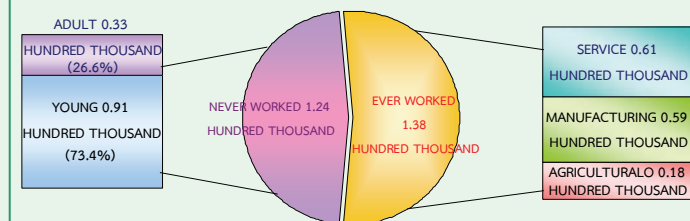


From the 3rd quarter of 2011, there were 0.26 million persons or 0.7% of the unemployment rate. Comparing to the same period of the last year, the number of unemployed persons decreased by 79 thousand persons (from 0.34 million persons to 0.26 million persons). Considering by age group, there were 0.14 million persons in a youth group (15-24 years old) or 2.9% of the unemployment rate and 0.12 million persons in adult group (25 years and over) or 0.3% of the unemployment rate. Comparing to the same period of 2010, the youth unemployed persons (15-24 years old) decreased by 28 thousand persons (from 0.17 million persons to 0.14 million persons), while the adult group (25 years and over) decreased by 51 thousand persons (from 0.17 million persons to 0.12 million persons).

FIGURE 5 UNEMPLOYMENT RATE OF 2008 TO 2011 BY AGE GROUP

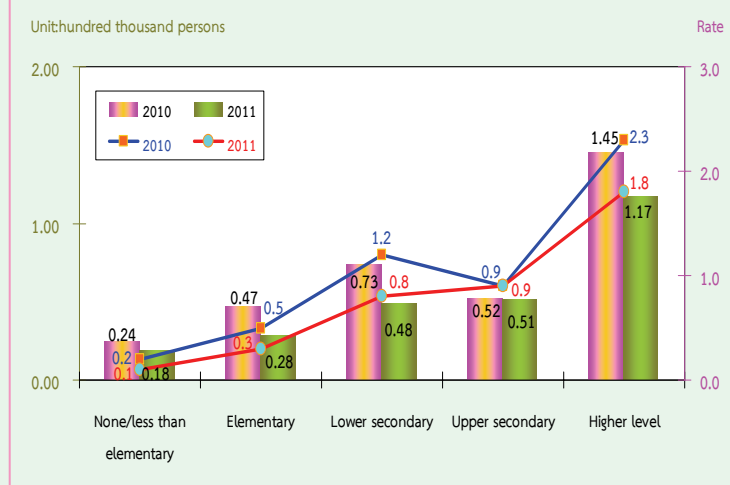


FIGURE 6 NUMBER OF UNEMPLOYED PERSONS BY EXPERIENCE
OF WORK QUARTER 3 : 2011



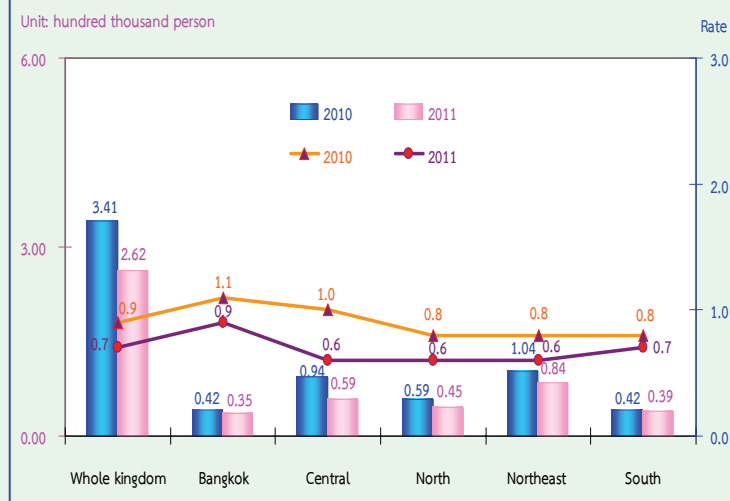
Concerning by experience of work, there were about 0.26 million unemployed persons in the third quarter of 2011, of which about 0.12 million persons had never worked. With this number, 33 thousand persons were from the youth group (15-24 years old), and 91 thousand persons from the adult group (25 years and over). About 0.14 million persons had ever worked. There were 61 thousand unemployed persons from the service sector, 59 thousand persons from the manufacturing and the least was from the agriculture sector of about 18 thousand persons.

FIGURE 7 COMPARISON OF THE NUMBER AND UNEMPLOYMENT RATES
BY LEVEL OF EDUCATION, BETWEEN QUARTER 3 OF 2010 AND 2011



For the level of educational attainment of the unemployed persons, it was showed that the number of unemployed persons with higher level was highest (0.12 million persons), followed by upper secondary level (51 thousand persons), lower secondary level 48 thousand persons, elementary level (28 thousand persons) and unemployed persons with no education and less than elementary were 18 thousand persons.

FIGURE 8 COMPARISON OF THE NUMBER AND UNEMPLOYMENT RATES
BY REGION, BETWEEN QUARTER 3 OF 2010 AND 2011



Comparing the number of unemployment by region with the same period of the last year, it was showed that the number of unemployed persons in almost all regions were decreased. The Central decreased by 35 thousand persons, followed by the North decreased by 14 thousand persons, Bangkok decreased by 7 thousand persons, the South decreased by 3 thousand persons and the Northeast decreased by 2 thousand persons.

Concerning unemployment rate, it was showed that the overall unemployment rates decreased from 0.9% to 0.7% followed by, the Central (from 1.0% to 0.6%), Bangkok (from 1.1% to 0.9%), the North (from 0.8% to 0.6%), the Northeast (from 0.8% to 0.6%) and the South (from 0.8% to 0.7%).

LIST OF FIGURES

Figure 1 NUMBER OF EMPLOYED PERSONS BY REGION

Figure 2 LABOR FORCE PARTICIPATION RATES BY AGE GROUP

Figure 3 LABOR FORCE PARTICIPATION RATES BY LEVEL OF EDUCATIONAL

Figure 4 PERCENTAGE OF EMPLOYED PERSONS BY WORK STATUS

Figure 5 UNEMPLOYMENT RATES BY AGE GROUP

Figure 6 UNEMPLOYMENT RATES BY LEVEL OF EDUCATIONAL ATTAINMENT

Figure 7 PERCENTAGE OF EMPLOYEES BY WAGE / SALARY

LIST OF TABLES

- Table A** NUMBER AND PERCENTAGE OF POPULATION BY LABOR FORCE STATUS, AREA AND SEX
- Table B** NUMBER AND PERCENTAGE OF POPULATION BY LABOR FORCE STATUS, SEX, REGION AND AREA
- Table C** LABOR FORCE PARTICIPATION RATES BY AGE GROUP, SEX, REGION AND AREA
- Table D** LABOR FORCE PARTICIPATION RATES BY MARITAL STATUS, SEX AND AREA
- Table E** LABOR FORCE PARTICIPATION RATES BY LEVEL OF EDUCATIONAL ATTAINMENT, AREA AND SEX
- Table F** NUMBER AND PERCENTAGE OF EMPLOYED PERSONS BY WORK STATUS, REGION AND AREA
- Table G** NUMBER AND PERCENTAGE OF EMPLOYED PERSONS BY INDUSTRY, REGION AND AREA
- Table H** NUMBER AND PERCENTAGE OF EMPLOYED PERSONS BY OCCUPATION, REGION AND AREA
- Table I** NUMBER AND PERCENTAGE OF EMPLOYED PERSON BY LEVEL OF EDUCATIONAL ATTAINMENT, REGION AND AREA
- Table J** DIFFERENT RATES OF UNEMPLOYMENT, QUARTER 3 : JULY–SEPTEMBER 2011
- Table K** UNEMPLOYMENT RATES BY AGE GROUP, SEX, REGION AND AREA
- Table L** UNEMPLOYMENT RATES BY LEVEL OF EDUCATIONAL ATTAINMENT, SEX AND AREA
- Table M** NUMBER AND PERCENTAGE OF UNEMPLOYED PERSONS BY LEVEL OF EDUCATIONAL ATTAINMENT, SEX AND AREA
- Table N** NUMBER AND PERCENTAGE OF EMPLOYED PERSONS BY HOURS WORKED PER WEEK
- Table O** NUMBER AND PERCENTAGE OF EMPLOYEES BY WAGE/SALARY, SEX AND AREA
- Table P** NUMBER AND PERCENTAGE OF PRIVATE EMPLOYEES AND GOVERNMENT EMPLOYEES BY RECEIVING SUPPLEMENTARY BENEFITS, AREA AND SEX

CHAPTER 1

INTRODUCTION

1. Background and objective

Labor force statistics have been compiled by the National Statistical Office since 1963 when the survey was initiated. The year 1984-1997 three rounds of the survey for the whole kingdom had been conducted each year; the first round enumeration is held in February coinciding with the non-agricultural season, the second round is normally held in May in with new labor force come from students who just finish their schooling and the third round is held in August, during the agricultural season. Commencing from the year 1998, another round of the survey in November has been conducted.

Due to the increasing demand of data for formulating plans and policy at provincial level, the National Statistical Office has expanded sample size to propose statistical data at provincial level commencing from survey in February and August, 1994. For the fourth round in November 1998, data was presented at the first time and presentation data at provincial level.

After the economic crisis in the mid of 1997, the need of labor force data for planning and policy making were more in demand. In the year of 2001, the survey was conducted monthly. The survey data of three months were combined to present the quarterly. Data of February, May and August were presented in order to compare

with the previous labor force survey and since September 2001, data were presented monthly. Beginning from the survey in January 2001, 5 items has been revised; age of persons in labor force was adopted from 13 years of age and over to 15 years of age and over in order to agree with the child labor law. The standard classification of occupation, industry and employment status were adopted, and area of local administration which the former sanitary which were included in non-municipal area were presently included in municipal area.

The main objective of this survey is to estimate the number and characteristics of the labor force in the country and in different regions periodically. The statistical data derived from this quarter of the survey include:

1. the number of persons in and out of the working age (15 years and over) by sex
2. the number of working age population by labor force status, age, sex, marital status, educational attainment
3. the number of employed persons by interesting characteristics such as age, sex, educational attainment, occupation, industry, work status, hours work,
4. the number of unemployed persons by interesting characteristics e.g.

duration of searching for job, type of previous work.

2. Coverage

Population reside in the private and special household.

3. Reference week

Reference week refer to seven days before the interviewing date for example if the interviewing date was February 9, 2004 “ during 7 days before interviewing date “ was during February 2nd - 8th, 2004.

4. Definition

The National Statistical Office has adapted and changed the concepts and definitions used in the Labor Force Survey (LFS) Project many times since the initial year. The purposes of changes were to improve the completeness of the collected data with respect to the real socio-economic situation of the country and to serve for users requirement. In this report, the concepts and definitions used have been introduced since 1983 and some definitions together with the minimum age limit which have been changed to 15 years is adopted since 2001.

The revised definitions used in the survey are listed in following.

Employed persons

Persons, 15 years of age and over who during the survey week,

1. worked for at least one hour for wages/salary, profits, dividends or any other kind of payment, in kind; or
2. did not work at all or worked less than one hour but

2.1 receives wage/salary, profits from business enterprise or farm during the period of absence; or

2.2 not receive wage/salary, profits from business enterprise or farm during the period of absence but had regular jobs or business that they would be return to work.

3. worked for at least one hour without pay in business enterprises or on farms owned or operated by household heads or members.

Unemployed persons

Persons, 15 years of age and over who during the survey week did not work even for one hour, had no jobs, business enterprise or farms of their own.

Persons in this category include :

1. those who had been looking for work, applying for a job or waiting to be call to work during the last 30 days before interview's date.
2. those who had not been looking for work during the last 30 days before interview's date but available for work during the last 7 days before interview's date.

Current labor force

All persons 15 years of age and over who, during the survey week, were either employed or unemployed as defined above.

Seasonally inactive labor force

Persons 15 years of age and over, who during the survey week, were neither employed nor unemployed as defined

above, but were waiting for the appropriate season, being persons who usually worked without pay on farms, or in business enterprises engaged in seasonal activities owned or operated by the head of the household or any other member of the household.

Total labor force

All persons 15 years of age and over, who during the survey week, were in the current labor force as defined above or were classified as seasonally inactive labor force as defined above.

Persons not in the labor force

Persons classified in this category are those who were neither employed nor unemployed during the survey week, nor classified as seasonally inactive labor force as defined above. They include:

1. persons who, during the survey week were 15 years of age and over, but were neither employed nor available for employment because they were

1.1 engaged in household work,

1.2 engaged in studies

1.3 too young (below 18 years of age) or too old (above 60 years of age)

1.4 incapable of work because of physical or mental disability or chronic illness,

1.5 voluntarily idle,

1.6 working without pay, profits, dividends or other payments for persons who were not members of the same household,

1.7 working without pay, profits, dividends or any other payments for charitable organizations and institutions,

1.8 otherwise not available for employment.

Job

A job is defined as any of the following:

1. Work for cash wages, salaries or for pay "in kind," or

2. Work for profit on own farm or in own or partly own business, or

3. Work without pay or profit on a farm or in a business owned or operated by the head or any member of the household.

Occupation

Occupation refers to the kind of work performed by a person at his job. Most persons generally hold only one job. For a person having more than one job, only the job at which he worked for the greater number of hours during the survey week was recorded. If the number of working hours for each job was exactly the same, the job which gave him the higher income was recorded. If the number of working hours and the income earned from each job were the same, the job for which he had preference was recorded. If the respondent could not give his preference, the job at which he had been working for the longest time was the one recorded.

Before 2010, the survey used the classification which was suitable to Thailand's occupation based on International Standard Classification of Occupation, 1988 (ISCO-88). Since January 2011, the survey used International Standard Classification of Occupation, 2008 (ISCO-08) of the International Labor Organization (ILO).

Industry

The term "industry" as herein used refers to the nature of economic activity undertaken in the establishment in which a person worked or the nature of business in which he was engaged during the survey week. If a person had more than one job, the industry corresponding to the occupation recorded was asked.

Before 2010, the survey used the classification which was suitable to Thailand's industry based on International Standard Industrial Classification, (ISIC) 1989. Since January 2011, the survey used the third revision of the Thailand Standard Industrial Classification, (TSIC) 2009.

Work status

Work status refers to the status of person's occupation in the survey week. Work status was classified as follows :

1. An employer is defined as a person who operates his own enterprise for profit or dividends and hires one or more employees in his enterprise.

2. A government employee is defined as a person who works for pay in a government agency or government enterprise. Included in this category, therefore are civil servants, police, enterprise owned and operated by an employer.

3. A private employee is a person who works for pay a non-governmental municipal officers, and employees or government enterprises.

4. An own account worker is a person who operated an enterprise on his own account or jointly with others in the

form of a partnership either for profit or dividends but without engaging any employees.

5. An unpaid family worker is a person who works without pay on a farm or in a business enterprise owned or operated by the household head or any other member.

6. A member of a producers' cooperative is a person who hold a "self-employment" job in a cooperative producing goods and services, in which each member takes part on an equal footing with other members in determining the organization of production, sales and/or other work of the establishment, the investments and the distribution of the proceeds of the establishment amongst their members.

Since January 2001, the survey used the International Classification of Status in Employment, 1993 (ICSE-93) of the International Labor Organization (ILO) which add one more status to those used in the previous year, that is a member of a producers' cooperative.

Hours worked

Hours worked mean hours actually worked during the survey week. For a person holding more than one job, his hours worked would be the sum total of hours worked on all jobs. For a person who had a regular job but was not at work during the survey week, the hours worked would be recorded zero. Before 2001, for a person who had a regular job but was not at work during the survey week, the number of

hours normally worked in a week is taken as the hours worked

Wage or salary

Wages or salaries mean basic wages or salaries payable for the specified time or piece of work, not including overtime payments, bonuses or other fringe benefits.

Duration of looking for work

Duration of looking for work is the length of time during which an unemployed person had been looking for work. It is counted from the day he started looking for work to the end of the survey week.

Survey week

A survey week is the reference period of last 7 days before interview's date which information on labor was obtained.

Enumeration period

The enumeration period is the 1st-12th for each month which actual interviews were conducted.

Types of households included in the survey

Households included in the scope of the survey can be divided into two types:

1. Private households which include one person household, i.e. single persons who make provision for their own food or other essentials of living without combining with any other persons, or multi person households, i.e. groups of two or more persons making common provision for food or other essentials for living, residing in any of the following types of housing: wooden dwellings, cement dwellings, row houses, apartments, boats, rafts, etc.

2. Special households which include persons living in group living quarters within the compound of a factory, or in a dormitory, or boarding house which is not exclusively for students.

Household not included in the above mentioned types, e.g. inmates of penal institutions, priests, soldiers living in military barracks, students living in dormitories, etc., were classified as institutional households and not covered in the survey.

Level of educational attainment

Educational levels are classified as follows:

1. None means all persons who have never attended school or had no education.

2. Less than elementary means all persons who have completed a grade lower than Pratom 6 (or formerly Pratom 7 or Matayom 3).

3. Elementary level means all persons who have completed Pratom 6 (or formerly Pratom 7 or Matayom 3) or higher but not lower secondary level.

4. Lower secondary level means all persons who have completed Matayom 3 (formerly Matayomsuksa 3 or Matayom 6) or higher but not upper secondary level.

5. Upper secondary level

5.1 Academic means all persons who completed Matayom 6 (formerly Matayomsuksa 5 or Matayom 8) in general education schools or completed higher but not higher level.

5.2 Vocational and technical

means all persons who have completed a lower secondary and have then completed the three year course required for this level in vocational and technical colleges or completed higher but not higher level.

5.3 Teacher training means all persons who have completed the teacher training course and receiving a certificate equivalent

to upper secondary level or completed higher but not higher level.

6. Higher level

6.1 Academic means all persons who completed a course receiving academic diploma, bachelor, master and doctoral degree level.

6.2 Higher technical education means all persons who completed vocational or technical education, and receiving vocational diploma and the degree of bachelor.

6.3 Teacher training

means all persons who completed a course receiving educational diploma, bachelor, master and doctoral degree level.

7. Short course vocational training means all persons who have completed a vocational course of less than twelve months duration and have received a certificate or other document certifying completion of such a course. The educational requirements for persons taking such courses vary, but the minimum requirements are completion of at least grade 4 (Pratom 4) or the equivalent.

8. Other means all persons who have completed types of education other than the aforementioned.

CHAPTER 2

MAJOR FINDINGS

This chapter presents a summary of the results of the labor force survey conducted in the whole kingdom during the 1-12 of July – September 2011 which is the Third quarter of the year. The results obtained from this survey showed conditional of the number of employed, unemployed and interesting characteristics of labor force in July – September 2011 .

The number of population which had been used in the estimation procedure from the survey round 1 in February, 1995 were changed in order to correspond with those used in the 8th National Economic and Social Development Plan such number were obtained from the new series of Population Projection for Thailand, 1990-2020 which was revised by Quality of life and social development office, National Economic and Social Development Board in May 2003.

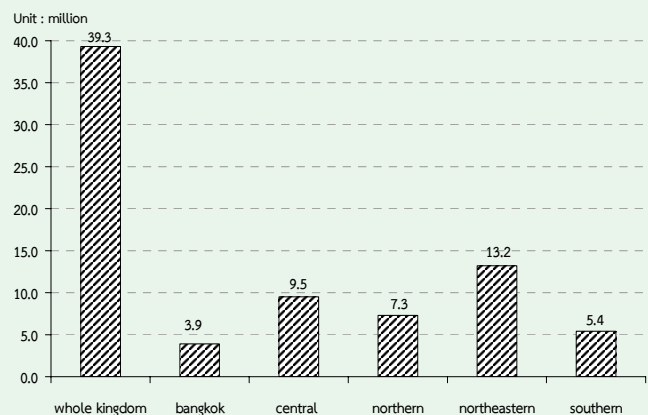
1. Structure of the labor force

The total population was estimated at 39.6 million, were in the labor force. Of the total labor force, about 66.7 per cent were residing in the non-municipal areas and about 53.8 per cent were males.

The “current labor force”, that is the currently active part of the total labor force, which was either employed or was available for employment in July – September 2011,

was of the order of 39.3 million. Since the survey period was among the agricultural season, the number of the seasonally inactive labor force was about 43,700 persons. This number will be increased when the survey in non-agriculture season.

FIGURE 1 NUMBER OF EMPLOYED PERSONS BY REGION



The current labor force was largely employed, however 0.7 per cent of which or about 0.26 million were unemployed. Of these, 0.1 per cent were looking for works and the rest 0.6 per cent were not looking for works but available for works.

Persons not in the labor force could be divided persons aged 15, about 14.4 million or 26.7 per cent of total population aged 15 years and over. About 4.4 million were housewives, 4.3 million were students and 4.6 million were young/old or incapable of work.

TABLE A NUMBER AND PERCENTAGE OF POPULATION BY LABOR FORCE STATUS, AREA AND SEX

LABOR FORCE STATUS	Whole kingdom			Municipal areas			Non - municipal areas		
	Total	Male	Female	Total	Male	Female	Total	Male	Female
Number ('000)									
Persons over 15 years	54,071.8	26,274.0	27,797.8	18,748.7	8,867.3	9,881.4	35,323.1	17,406.7	17,916.4
Total labor force	39,623.4	21,304.6	18,318.8	13,204.9	6,879.0	6,326.0	26,418.4	14,425.6	11,992.8
1.Current labor force	39,579.7	21,286.3	18,293.4	13,197.9	6,875.8	6,322.1	26,381.8	14,410.5	11,971.3
1.1 Employed	39,317.2	21,148.6	18,168.7	13,090.3	6,813.9	6,276.4	26,226.9	14,334.7	11,892.2
1) At work	39,131.8	21,037.1	18,094.7	13,037.7	6,782.7	6,255.0	26,094.1	14,254.4	11,839.7
2) With job but not at work	185.5	111.5	74.0	52.6	31.3	21.4	132.8	80.3	52.6
1.2 Unemployed	262.4	137.7	124.7	107.6	61.9	45.7	154.8	75.8	79.0
1) Looking for a job	50.7	21.5	29.2	24.4	14.6	9.8	26.3	6.9	19.4
2) Not looking /Available for work	211.7	116.2	95.5	83.2	47.3	35.9	128.5	68.9	59.6
2.Seasonally inactive labor	43.7	18.3	25.4	7.0	3.2	3.9	36.7	15.1	21.6
Not in labor force > 15 years of age	14,448.4	4,969.4	9,479.0	5,543.7	1,988.3	3,555.4	8,904.7	2,981.1	5,923.6
1. Household work	4,372.2	212.6	4,159.6	1,645.4	93.6	1,551.8	2,726.8	118.9	2,607.8
2. Studies	4,338.7	2,050.7	2,288.0	1,696.6	785.1	911.5	2,642.1	1,265.7	1,376.5
3. Too young/old or incapable to	4,648.7	2,002.0	2,646.7	1,572.7	685.6	887.1	3,075.9	1,316.4	1,759.6
4. Others	1,088.8	704.1	384.7	629.0	424.0	205.0	459.8	280.1	179.7
Percentage									
Persons over 15 years	100.0	100.0	100.0	100.0	100.0	100.0	100.0	100.0	100.0
Total labor force	73.3	81.1	65.9	70.4	77.6	64.0	74.8	82.9	66.9
1.Current labor force	73.2	81.0	65.8	70.4	77.5	64.0	74.7	82.8	66.8
1.1 Employed	72.7	80.5	65.4	69.8	76.8	63.5	74.3	82.4	66.4
1) At work	72.4	80.1	65.1	69.5	76.5	63.3	73.9	81.9	66.1
2) With job but not at work	0.3	0.4	0.3	0.3	0.4	0.2	0.4	0.5	0.3
1.2 Unemployed	0.5	0.5	0.5	0.6	0.7	0.5	0.4	0.4	0.4
1) Looking for a job	0.1	0.1	0.1	0.1	0.2	0.1	0.1	0.0	0.1
2) Not looking /Available for work	0.4	0.4	0.3	0.4	0.5	0.4	0.4	0.4	0.3
2.Seasonally inactive labor	0.1	0.1	0.1	0.0	0.0	0.0	0.1	0.1	0.1
Not in labor force > 15 years of age	26.7	18.9	34.1	29.6	22.4	36.0	25.2	17.1	33.1
1. Household work	8.1	0.8	15.0	8.8	1.1	15.7	7.7	0.7	14.6
2. Studies	8.0	7.8	8.2	9.1	8.9	9.2	7.5	7.3	7.7
3. Too young/old or incapable to	8.6	7.6	9.5	8.4	7.7	9.0	8.7	7.6	9.8
4. Others	2.0	2.7	1.4	3.4	4.8	2.1	1.3	1.6	1.0

TABLE B NUMBER AND PERCENTAGE OF POPULATION BY LABOR FORCE STATUS, SEX, REGION AND AREA

Labor Force Status and Sex	Whole Kingdom			Bangkok	Central Region			Northern Region			Northeastern Region			Southern Region		
	Total	M.A.	Non-M.A.		Total	M.A.	Non-M.A.	Total	M.A.	Non-M.A.	Total	M.A.	Non-M.A.	Total	M.A.	Non-M.A.
Number ('000)																
Total	54,071.8	18,748.7	35,323.1	5,614.4	13,027.0	4,818.2	8,208.9	10,042.6	2,683.2	7,359.4	18,113.4	3,604.3	14,509.1	7,274.5	2,028.7	5,245.8
In the labor force	39,623.4	13,204.9	26,418.4	3,899.7	9,556.6	3,469.3	6,087.3	7,351.6	1,871.1	5,480.6	13,360.4	2,494.1	10,866.3	5,455.2	1,470.9	3,984.3
Not in the labor force over 15 years	14,448.4	5,543.7	8,904.7	1,714.7	3,470.5	1,348.9	2,121.6	2,690.9	812.1	1,878.8	4,753.0	1,110.2	3,642.8	1,819.3	557.9	1,261.4
Male	26,274.0	8,867.3	17,406.7	2,552.5	6,279.1	2,299.7	3,979.4	4,919.0	1,285.3	3,633.7	8,944.8	1,753.1	7,191.7	3,578.6	976.6	2,601.9
In the labor force	21,304.6	6,879.0	14,425.6	1,968.1	5,074.6	1,815.5	3,259.1	3,954.9	973.0	2,981.9	7,300.8	1,336.8	5,964.0	3,006.3	785.6	2,220.7
Not in the labor force over 15 years	4,969.4	1,988.3	2,981.1	584.4	1,204.5	484.2	720.3	964.2	312.3	651.8	1,644.0	416.3	1,227.7	572.3	191.1	381.2
Female	27,797.8	9,881.4	17,916.4	3,061.8	6,747.9	2,518.5	4,229.5	5,123.6	1,397.9	3,725.7	9,168.6	1,851.2	7,317.4	3,695.9	1,052.1	2,643.8
In the labor force	18,318.8	6,326.0	11,992.8	1,931.6	4,482.0	1,653.8	2,828.2	3,396.8	898.1	2,498.7	6,059.6	1,157.3	4,902.3	2,448.9	685.3	1,763.6
Not in the labor force over 15 years	9,479.0	3,555.4	5,923.6	1,130.3	2,265.9	864.7	1,401.3	1,726.8	499.8	1,227.0	3,109.0	693.9	2,415.1	1,247.0	366.8	880.2
Percentage																
Total	100.0	100.0	100.0	100.0	100.0	100.0	100.0	100.0	100.0	100.0	100.0	100.0	100.0	100.0	100.0	100.0
In the labor force	73.3	70.4	74.8	69.5	73.4	72.0	74.2	73.2	69.7	74.5	69.2	74.9	75.0	75.0	72.5	76.0
Not in the labor force over 15 years	26.7	29.6	25.2	30.5	26.6	28.0	25.9	26.8	30.3	25.5	30.8	25.1	25.0	25.0	27.5	24.1
Male	100.0	100.0	100.0	100.0	100.0	100.0	100.0	100.0	100.0	100.0	100.0	100.0	100.0	100.0	100.0	100.0
In the labor force	81.1	77.6	82.9	77.1	80.8	78.9	81.9	80.4	75.7	82.1	76.3	82.9	84.0	84.0	80.4	85.4
Not in the labor force over 15 years	18.9	22.4	17.1	22.9	19.2	21.1	18.1	19.6	24.3	17.9	23.8	17.1	16.0	16.0	19.6	14.7
Female	100.0	100.0	100.0	100.0	100.0	100.0	100.0	100.0	100.0	100.0	100.0	100.0	100.0	100.0	100.0	100.0
In the labor force	65.9	64.0	66.9	63.1	66.4	65.7	66.9	66.3	64.3	67.1	62.5	67.0	66.3	66.3	65.1	66.7
Not in the labor force over 15 years	34.1	36.0	33.1	36.9	33.6	34.3	33.1	33.7	35.8	32.9	37.5	33.0	33.7	33.7	34.9	33.3

2. Labor force participation

Table C shows the labor force participation rates which was defined as the percentage of the population in the total labor force to the population 15 years of age and over was 73.3 per cent, and it

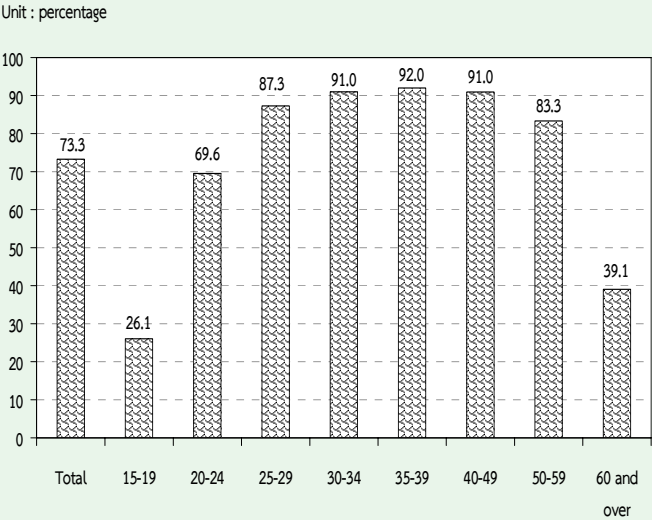
shows that persons in non-municipal areas had higher participation rates than the municipal areas (74.8 per cent compared with 70.4 per cent).

TABLE C LABOR FORCE PARTICIPATION RATES BY AGE GROUP, SEX, REGION AND AREA

Age group (Years) and sex	(Percentage)															
	Whole kingdom			Bangkok	Central region			Northern region			Northeastern region			Southern region		
	Total	M.A.	Non-M.A.		Total	M.A.	Non-M.A.	Total	M.A.	Non-M.A.	Total	M.A.	Non-M.A.	Total	M.A.	Non-M.A.
Total	73.3	70.4	74.8	69.5	73.4	72.0	74.2	73.2	69.7	74.5	73.8	69.2	74.9	75.0	72.5	76.0
15-19	26.1	18.3	29.5	12.7	26.1	23.4	27.5	22.4	13.9	25.4	28.0	17.0	30.8	31.4	25.2	33.7
20-24	69.6	60.8	73.5	47.4	70.7	68.5	72.0	71.1	62.6	74.1	68.5	56.2	71.5	77.3	71.3	79.5
25-29	87.3	88.3	86.9	85.7	89.1	89.3	89.0	88.9	89.5	88.7	85.7	88.6	85.0	87.1	89.2	86.4
30-34	91.0	90.9	91.0	91.2	90.6	90.5	90.7	91.5	91.3	91.6	91.8	91.0	92.0	88.9	90.4	88.3
35-39	92.0	92.0	92.0	91.9	92.6	92.1	93.0	92.9	93.3	92.7	90.9	91.5	90.8	92.5	91.9	92.8
40-49	91.0	88.9	92.1	87.8	89.6	88.0	90.6	92.3	90.5	92.9	92.1	90.3	92.6	91.7	90.2	92.3
50-59	83.3	78.1	86.2	71.7	80.9	77.9	82.6	86.1	82.0	87.6	86.8	83.9	87.5	85.0	81.8	86.2
60 and over	39.1	29.8	43.8	22.8	35.8	30.5	38.6	38.6	33.4	40.5	44.5	33.0	47.3	44.1	36.7	46.9
Male	81.1	77.6	82.9	77.1	80.8	78.9	81.9	80.4	75.7	82.1	81.6	76.3	82.9	84.0	80.4	85.4
15-19	32.7	22.4	37.1	16.6	33.0	26.8	36.2	30.0	17.2	34.4	32.5	21.4	35.2	42.4	30.8	46.6
20-24	79.0	68.1	83.7	60.0	78.6	73.3	81.4	80.0	67.5	84.3	78.3	62.9	82.1	86.7	78.5	89.7
25-29	94.6	93.5	95.2	90.2	94.7	94.6	94.8	94.7	92.8	95.4	95.0	94.7	95.1	95.8	96.1	95.7
30-34	96.3	96.7	96.0	96.6	96.0	96.3	95.9	96.3	96.9	96.1	96.1	96.6	95.9	96.8	97.8	96.4
35-39	96.8	97.1	96.6	97.5	97.1	97.1	97.0	96.9	98.0	96.6	96.0	95.5	96.2	97.5	97.8	97.3
40-49	96.9	96.3	97.2	96.6	96.3	95.8	96.5	96.7	95.4	97.2	97.1	96.1	97.3	98.1	98.2	98.0
50-59	92.1	87.9	94.4	83.8	90.1	86.5	92.1	93.2	88.9	94.7	94.6	93.2	95.0	94.8	92.4	95.7
60 and over	50.3	37.2	56.7	26.8	44.6	37.9	48.2	50.0	42.4	52.8	58.5	42.9	62.2	55.9	45.2	59.9
Female	65.9	64.0	66.9	63.1	66.4	65.7	66.9	66.3	64.3	67.1	66.1	62.5	67.0	66.3	65.1	66.7
15-19	19.2	14.2	21.4	8.9	18.9	20.0	18.4	14.4	10.6	15.9	23.3	12.4	26.0	19.7	19.6	19.7
20-24	59.7	53.7	62.5	36.5	62.6	63.7	62.0	61.5	57.6	62.9	58.1	49.4	60.3	67.1	63.9	68.3
25-29	79.8	83.2	78.0	81.9	83.6	84.3	83.2	82.8	86.0	81.6	75.6	82.3	73.9	78.1	82.3	76.5
30-34	85.6	85.5	85.7	86.8	85.2	84.8	85.4	86.5	85.8	86.8	87.2	85.1	87.8	80.7	83.1	79.8
35-39	87.4	87.4	87.4	87.2	88.3	87.3	89.0	88.9	88.8	88.9	85.9	87.6	85.4	87.7	86.5	88.3
40-49	85.5	82.3	87.3	80.5	83.4	80.8	85.0	88.1	86.1	88.9	87.4	84.9	88.0	85.6	83.0	86.6
50-59	75.3	69.5	78.5	61.5	72.6	70.3	74.0	79.4	75.7	80.8	79.3	75.4	80.3	75.8	72.3	77.3
60 and over	30.3	24.2	33.4	19.8	29.1	24.9	31.4	29.2	26.2	30.4	33.2	25.2	35.2	34.7	30.3	36.4

The participation rates were relatively high in almost every age-group, even in the age-group 15-19 at which the rates in non-municipal areas were higher than municipal areas. This was partly because in the agricultural households, the members who were students could help their families during the busy season. Whereas, this aged group in the municipal areas were mostly students.

FIGURE 2 LABOR FORCE PARTICIPATION RATES BY AGE GROUP (YEARS)



Considering sex differentials, it is found that males participated in the labor force more than females (81.1 and 65.9 per cent respectively) . It was true in both areas and every region.

Table D shows that the divorced participated the highest in the labor force (82.5 per cent) and males participation rates were the highest among the married about 89.8 per cent and females, the highest rate was among the divorced about 79.1 per cent. The results also show that in municipal area, the divorced participated the highest in the labor force, about 80.6 per cent, 85.9 per cent for married males and 78.2 per cent for divorced females. In non-municipal area, the divorced and the married participated the highest in the labor force about 83.9 per cent, 91.6 per cent for married males and 79.7 per cent for divorced females (excluded the unknown status who ever married were in the labor force only 0.01 per cent of the total labor force).

TABLE D LABOR FORCE PARTICIPATION RATES BY MARITAL STATUS, SEX AND AREA

		(Percentage)					
Area and sex	Total	Marital status					
		Single	Married	Widowed	Divorced	Separated	Married do not know status
Total	73.3	60.5	82.2	37.3	82.5	81.4	77.1
Male	81.1	66.2	89.8	42.4	88.3	87.8	89.8
Female	65.9	53.1	74.9	36.0	79.1	76.7	70.1
Municipal areas	70.4	61.9	78.4	36.7	80.6	80.1	87.6
Male	77.6	64.7	85.9	39.2	85.0	85.1	94.0
Female	64.0	59.0	70.9	36.0	78.2	76.9	83.3
Non-municipal areas	74.8	59.5	83.9	37.6	83.9	82.4	64.9
Male	82.9	66.9	91.6	44.1	90.5	89.6	83.4
Female	66.9	47.9	76.7	35.9	79.7	76.6	56.7

Table E illustrates the participation rates by educational attainment, area and sex. It shows that levels of education at which people seem to get more interested in working than at other levels were the higher level, elementary and upper secondary level. Those who completed less than elementary level and lower secondary level seemed to be more

interested in continuing education rather than taking up employment.

The participation rates in non-municipal areas are mostly higher than in municipal areas, except these of level of education; upper secondary level (Vocational).

FIGURE 3 LABOR FORCE PARTICIPATION RATES BY LEVEL OF EDUCATIONAL ATTAINMENT

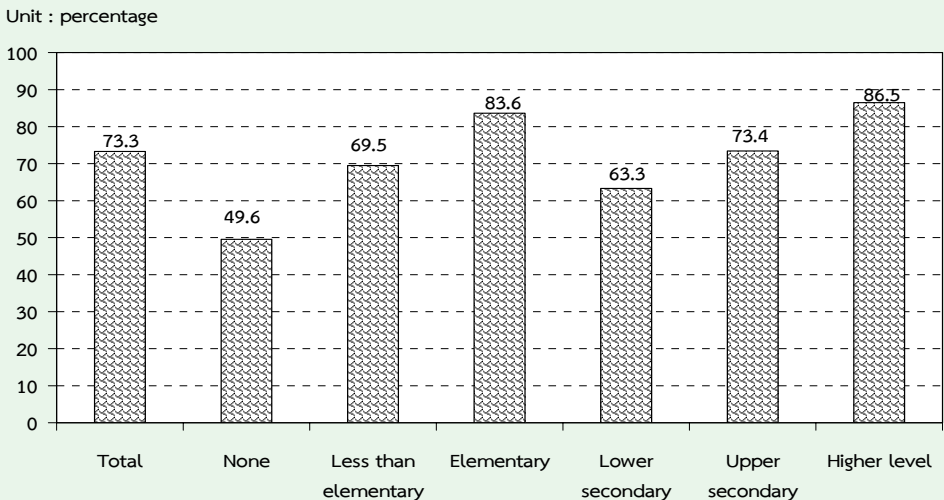


TABLE E LABOR FORCE PARTICIPATION RATES BY LEVEL OF EDUCATIONAL ATTAINMENT, AREA AND SEX

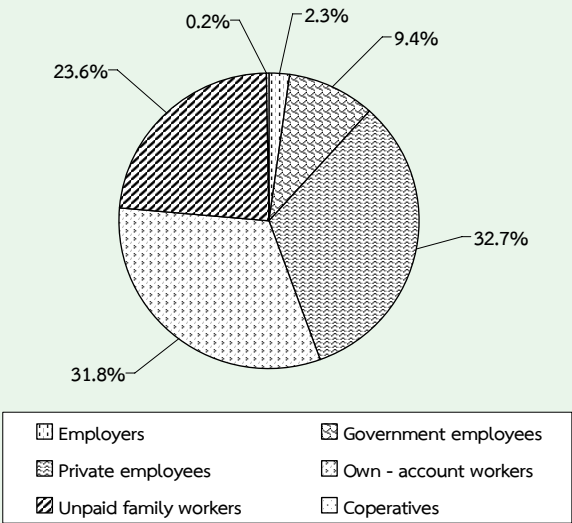
(Percentage)													
Area and sex	Level of educational attainment											Others ^{1/}	Unknown
	Total	None	Less than elementary	Elementary	Lower secondary	Upper secondary level			Higher level				
						General/academic	Vocational	Teacher training	Academic	Higher technical education	Teacher training		
Total	73.3	49.6	69.5	83.6	63.3	74.6	70.0	51.6	88.1	85.3	82.2	85.4	78.5
Male	81.1	62.6	79.3	89.1	71.9	83.4	75.1	70.6	90.2	91.7	81.4	97.9	79.1
Female	65.9	42.9	61.7	77.4	53.2	65.6	63.1	34.3	86.5	78.6	82.6	72.6	77.6
M.A.	70.4	43.6	61.5	80.2	62.0	66.1	70.0	43.1	86.5	83.9	75.6	85.1	76.6
Male	77.6	57.6	72.3	85.5	69.3	75.1	74.5	61.2	88.1	89.6	75.2	98.1	77.0
Female	64.0	36.8	53.9	74.6	53.7	57.5	64.6	31.6	85.3	78.0	75.9	73.0	76.1
Non-M.A.	74.8	51.8	72.3	84.8	64.0	80.3	70.0	80.4	91.3	86.7	88.8	85.6	82.6
Male	82.9	64.3	81.5	90.4	73.2	88.8	75.6	87.0	95.0	93.7	86.7	97.7	83.0
Female	66.9	45.2	64.7	78.5	53.0	71.3	61.6	58.9	88.9	79.2	90.3	72.4	81.7

1/ Including short course vocational

3. Employed labor force

3.1 Work status : (Table F) The highest proportion of the total employed person was employees or about 42.1 per cent and of these 4 in 5 were employed in private sector, followed by own account workers (31.8 per cent). The unpaid family workers and employer which accounted for 23.6 and 2.3 per cent of the total employed. While the percentage of members of producers' cooperatives was very less about 0.2 per cent of the total employed persons.

FIGURE 4 PERCENTAGE OF EMPLOYED PERSONS BY WORK STATUS



The majority of employed persons in both areas were employees, followed by own account workers. In municipal area, about 55.9 per cent were employees, among these, mostly working in private sector (42.7 per cent) while only 13.2 per cent were government employees. In non-municipal area, about 35.3 per cent were employees, among these, 27.8 per cent working in private sector, followed by own account workers 26.2 per cent in municipal area and 34.6 per cent in

non-municipal area. For the proportion of unpaid family workers in municipal area was rather low compared with non-municipal area (14.3 per cent and 28.2 per cent respectively).

When work status was considered by regions, it was found that the percentages of those employed in all regions include Bangkok were largely worked as employees, followed by own account workers.

3.2 Industry : (Table G) About 41.0 per cent of the total employed persons worked in agricultural sector and about 59.0 per cent in non-agricultural sector. The highest proportions of the employed persons was in the wholesale and retail trade 15.0 per cent, followed by manufacturing 13.3 per cent, accommodation and food service activities were the same 6.7 per cent, construction 5.5 per cent, public administration 4.0 per cent, education 3.3 per cent. The rest shared in the other industries.

Most employed persons in municipal area worked in non-agriculture sector 89.9 per cent, the principal activities were wholesale and retail trade (23.6 per cent), followed by manufacturing 17.2 per cent, accommodation and food service activities 13.1 per cent. Likewise, most of those in municipal area worked in non-agricultural sector 56.4 per cent.

Considering regional differentials, it was found that the majority of employed persons in the region were non-agricultural sector, especially the Central Region 74.3 per cent, the next was the South 53.4 per cent,

TABLE F NUMBER AND PERCENTAGE OF EMPLOYED PERSONS BY WORK STATUS, REGION AND AREA

WORK STATUS	Whole Kingdom			Bangkok	Central Region			Northern Region			Northeastern Region			Southern Region		
	Total	M.A.	Non-		Total	M.A.	Non-	Total	M.A.	Non-	Total	M.A.	Non-	Total	M.A.	Non-
			M.A.				M.A.			M.A.			M.A.			M.A.
Number ('000)																
Total	39,317.2	13,090.3	26,226.9	3,863.9	9,495.3	3,441.8	6,053.6	7,292.3	1,855.7	5,436.6	13,252.8	2,472.1	10,780.7	5,412.9	1,456.9	3,956.0
Employers	901.2	461.7	439.5	170.7	239.6	95.9	143.7	142.0	54.7	87.3	172.2	73.4	98.8	176.7	67.0	109.8
Government employees	3,709.5	1,733.4	1,976.1	364.5	799.7	348.6	451.1	739.1	343.2	395.9	1,328.5	488.1	840.4	477.7	189.0	288.7
Private employees	12,866.7	5,583.4	7,283.3	2,178.7	4,462.2	1,739.6	2,722.6	1,936.8	575.7	1,361.0	2,499.1	566.4	1,932.7	1,790.0	523.0	1,267.0
Own - account workers	12,512.9	3,435.3	9,077.6	849.8	2,426.1	820.8	1,605.4	2,476.9	551.5	1,925.5	4,992.6	782.2	4,210.3	1,767.5	431.1	1,336.4
Unpaid family workers	9,261.4	1,867.9	7,393.5	300.1	1,564.6	435.6	1,129.0	1,995.3	329.3	1,666.0	4,204.9	558.4	3,646.5	1,196.6	244.6	952.0
Members of Producers	65.6	8.6	57.0	0.2	3.2	1.2	1.9	2.2	1.3	0.9	55.5	3.6	51.9	4.6	2.3	2.3
Cooperatives																
Percentage																
Total	100.0	100.0	100.0	100.0	100.0	100.0	100.0	100.0	100.0	100.0	100.0	100.0	100.0	100.0	100.0	100.0
Employers	2.3	3.5	1.7	4.4	2.5	2.8	2.4	2.0	3.0	1.6	1.3	3.0	0.9	3.3	4.6	2.8
Government employees	9.4	13.2	7.5	9.4	8.4	10.1	7.5	10.1	18.5	7.3	10.0	19.7	7.8	8.8	13.0	7.3
Private employees	32.7	42.7	27.8	56.4	47.0	50.5	45.0	26.6	31.0	25.0	18.9	22.9	17.9	33.1	35.9	32.0
Own - account workers	31.8	26.2	34.6	22.0	25.6	23.9	26.5	34.0	29.7	35.4	37.7	31.6	39.1	32.7	29.6	33.8
Unpaid family workers	23.6	14.3	28.2	7.8	16.5	12.7	18.7	27.4	17.8	30.6	31.7	22.6	33.8	22.1	16.8	24.1
Members of Producers	0.2	0.1	0.2	0.0	0.0	0.0	0.0	0.0	0.1	0.0	0.4	0.1	0.5	0.1	0.2	0.1
Cooperatives																

TABLE G NUMBER AND PERCENTAGE OF EMPLOYED PERSONS BY INDUSTRY, REGION AND AREA

INDUSTRY	Whole Kingdom			Bangkok	Central Region			Northern Region			Northeastern Region			Southern Region		
	Total	M.A.	Non-	Total	M.A.	Non-	Total	M.A.	Non-	Total	M.A.	Non-	Total	M.A.	Non-	
			M.A.			M.A.			M.A.			M.A.			M.A.	
Number ('000)																
Total	39,317.2	13,090.3	26,226.9	3,863.9	9,495.3	3,441.7	6,053.6	7,292.3	1,855.7	5,436.6	13,252.9	2,472.2	10,780.7	5,412.9	1,456.9	3,956.0
Agricultural	16,114.0	1,315.3	14,798.8	17.6	2,440.2	225.5	2,214.7	3,607.2	338.9	3,268.3	7,528.9	549.4	6,979.5	2,520.2	183.9	2,336.2
1. Agriculture, forestry and fishing	16,114.0	1,315.3	14,798.8	17.6	2,440.2	225.5	2,214.7	3,607.2	338.9	3,268.3	7,528.9	549.4	6,979.5	2,520.2	183.9	2,336.2
Non-Agricultural	23,203.2	11,775.0	11,428.2	3,846.3	7,055.1	3,216.3	3,838.9	3,685.2	1,516.8	2,168.3	5,723.9	1,922.7	3,801.2	2,892.7	1,273.0	1,619.8
1. Mining and quarrying	48.5	16.7	31.8	1.9	16.7	7.1	9.6	13.7	1.4	12.3	4.2	2.2	2.0	12.0	4.2	7.8
2. Manufacturing	5,233.9	2,251.9	2,982.0	733.3	2,452.3	984.7	1,467.6	655.8	205.6	450.2	1,003.0	201.4	801.6	389.5	126.8	262.7
3. Electricity, gas, steam and air conditioning supply	97.0	56.9	40.1	7.2	30.4	16.0	14.4	24.5	16.6	8.0	25.7	12.8	12.9	9.2	4.3	4.9
4. Water supply; sewerage, waste management and remediation activities	86.3	36.5	49.8	13.4	29.9	8.9	21.0	14.7	6.5	8.2	16.8	5.1	11.8	11.5	2.7	8.8
5. Construction	2,173.4	637.0	1,536.5	175.5	496.9	162.2	334.7	465.2	98.3	367.0	688.6	127.0	561.6	347.2	74.0	273.2
6. Wholesale and retail trade; repair of motor vehicles and motorcycles	5,904.4	3,095.0	2,809.4	925.2	1,513.7	737.8	775.9	1,008.3	434.5	573.8	1,560.8	562.4	998.3	896.5	435.2	461.3
7. Transportation and storage	886.8	580.7	306.1	287.7	318.7	155.7	162.9	75.6	33.8	41.8	114.4	53.1	61.3	90.4	50.3	40.1
8. Accommodation and food service activities	2,617.8	1,711.7	906.1	547.2	743.2	443.7	299.5	385.6	209.3	176.4	529.5	260.3	269.2	412.4	251.3	161.1
9. Information and communication	171.2	134.8	36.4	75.8	43.4	27.7	15.7	16.4	9.6	6.8	21.1	13.0	8.1	14.6	8.8	5.8
10. Financial and insurance activities	395.7	273.1	122.6	135.6	83.3	47.5	35.7	59.5	34.2	25.3	82.5	36.2	46.2	34.9	19.5	15.4
11. Real estate activities	105.0	84.4	20.6	50.7	32.6	20.7	11.9	4.7	2.9	1.8	10.6	7.0	3.6	6.4	3.1	3.3
12. Professional, scientific and technical activities	276.4	200.5	75.9	135.7	45.7	24.6	21.1	36.7	12.5	24.2	33.3	17.0	16.4	25.0	10.7	14.3
13. Administrative and support service activities	408.8	276.0	132.9	142.1	142.5	75.0	67.5	38.6	19.1	19.5	51.6	21.8	29.8	34.0	18.0	16.1
14. Public administration and defence; compulsory social security	1,555.6	720.6	835.1	148.9	358.4	156.3	202.1	292.0	136.2	155.8	563.7	190.7	373.0	192.7	88.5	104.2
15. Education	1,284.0	596.9	687.1	121.4	266.2	119.6	146.6	242.4	109.8	132.6	460.7	182.6	278.1	193.2	63.5	129.8
16. Human health and social work activities	717.0	357.2	359.8	75.6	152.4	72.7	79.7	151.5	76.0	75.4	251.0	94.9	156.1	86.6	38.1	48.5
17. Arts, entertainment and recreation	209.1	102.7	106.4	28.6	76.5	27.2	49.3	30.3	13.2	17.1	51.4	19.8	31.7	22.3	14.0	8.3
18. Other service activities	776.2	446.1	330.1	127.8	195.6	96.6	98.9	129.0	72.4	56.6	220.7	95.5	125.1	103.1	53.7	49.4
19. Activities of households as employers ; undifferentiated goods and services producing activities of households for own use	228.9	172.0	56.9	94.3	48.9	26.9	22.0	40.1	24.6	15.5	34.6	20.1	14.5	11.1	6.2	4.9
20. Activities of wxtraterritorial organizations and bodies	4.4	4.4	-	3.8	-	-	-	0.6	0.6	-	-	-	-	-	-	-
21. Unknown	22.8	20.2	2.6	14.9	8.0	5.4	2.6	-	-	-	-	-	-	-	-	-

the North 50.5 per cent, and the Northeast Region 43.2 per cent, the highest employed. For Bangkok the majority of employed person were considerably high in non-agricultural sector (99.6 per cent).

3.3 Occupation : From the distribution of employed persons by occupation (table H), skilled agricultural and fishery workers constituted the bulk of the employed labor force 38.7 per cent. The occupation group with the next largest number of workers was service workers and shop and market sales workers which accounted for 19.1 per cent, craft and related trades workers about 11.1 per cent, elementary occupations workers 9.7 per cent, and the rest were other occupations.

Again the pattern of occupation in municipal area was quite different from that of non-municipal area and the whole kingdom. In municipal area, about 32.2 per cent of the total employed were service workers and shop and market sales workers, 13.1 per cent were craft and related trades workers, and were elementary occupation, 10.5 per cent were plant and machine operators and assemblers. The occupational attrens in non-municipal area were similar to the whole kingdom, which the largest number of workers was skilled agricultural and fishery workers 53.2 per cent, followed by service workers and shop and market sales workers about 12.5 per cent, craft and related trades workers 10.1 per cent and elementary occupations workers 9.4 per cent.

In every region, the occupational patterns were not quite different. That was

the principal occupation was agricultural occupation especially in the Northeast, comprised 55.4 per cent, the next was the South and North 45.1 per cent, and the Central 22.1 percent. But in the Bangkok, service workers and shop and market sales workers constituted about 30.2 per cent of the total employed. Around 13.4 per cent were crafts and related trade workers, plant and machine operators 12.1 per cent, elementary occupations workers 10.3 per cent, professionals about 9.6 per cent, technicians and associate professionals about 9.4 per cent, clerks about 6.9 per cent, and legislator senion officials and manage about 6.8 per cent and the rest were other occupations.

3.4 Education : The distribution of employed persons by level of educational attainment (Table I) illustrated that of the employed people, vast majority had low level of education, 53.3 per cent only held some elementary level or none at all, while 29.9 per cent in secondary level, 16.5 per cent in higher level and the rest were others.

Among people residing in municipal areas who were employed and completed more than elementary level (secondary and higher level) was higher than those live in non-municipal areas (61.1 per cent and 39.1 per cent respectively). In municipal area, 38.5 per cent of employed person had some elementary level or none at all, 32.1 per cent had secondary level and 29.0 per cent had higher level, whereas the corresponding educational level for employed persons in non-municipal area were 60.7, 28.8 and 10.3 per cent respectively.

TABLE H NUMBER AND PERCENTAGE OF EMPLOYED PERSONS BY OCCUPATION, REGION AND AREA

OCCUPATION	Whole Kingdom			Bangkok	Central Region			Northern Region			Northeastern Region			Southern Region		
	Total	M.A.	Non-M.A.		Total	M.A.	Non-M.A.	Total	M.A.	Non-M.A.	Total	M.A.	Non-M.A.	Total	M.A.	Non-M.A.
Number ('000)																
Total	39,317.2	13,090.3	26,226.9	3,863.9	9,495.3	3,441.8	6,053.6	7,292.3	1,855.7	5,436.6	13,252.8	2,472.1	10,780.7	5,412.9	1,456.9	3,956.0
1. Legislator, senior officials and manage	969.5	521.0	448.5	262.2	235.8	108.0	127.9	125.4	45.2	80.1	264.4	71.2	193.2	81.7	34.4	47.3
2. Professionals	1,863.5	1,066.9	796.5	369.7	427.7	206.8	220.9	306.2	157.6	148.6	538.1	243.6	294.6	221.7	89.2	132.5
3. Technicians and associate professionals	1,285.8	841.2	444.6	364.6	397.4	209.5	187.9	172.5	91.6	80.9	223.2	107.9	115.3	128.1	67.7	60.4
4. Clerks	1,319.5	726.2	593.3	268.3	380.9	172.8	208.1	214.7	99.1	115.6	306.0	119.0	187.1	149.5	67.0	82.5
5. Service workers and shop and market sales workers	7,503.5	4,219.2	3,284.2	1,166.1	2,008.5	1,075.8	932.7	1,243.1	591.0	652.2	1,906.5	780.5	1,126.0	1,179.2	605.9	573.4
6. Skilled agricultural and fishery workers	15,206.8	1,256.8	13,950.0	35.5	2,097.2	196.1	1,901.1	3,286.1	306.2	2,979.9	7,345.0	537.5	6,807.5	2,443.1	181.6	2,261.5
7. Craftsmen and related trades workers	4,354.4	1,712.8	2,641.6	515.7	1,239.1	469.5	769.6	812.2	269.7	542.5	1,243.5	279.0	964.5	543.9	178.9	365.0
8. Plant and machine operators and assemblers	2,958.5	1,378.3	1,580.3	468.7	1,468.2	614.4	853.9	303.2	91.7	211.5	526.5	122.8	403.7	191.9	80.7	111.2
9. Elementary occupations	3,819.7	1,344.2	2,475.6	399.2	1,221.5	378.9	842.6	828.9	203.7	625.3	896.2	210.8	685.4	473.8	151.6	322.2
10. Workers not classifiable by occupation	36.2	23.8	12.4	13.9	18.9	10.0	9.0	-	-	-	3.4	-	3.4	-	-	-
Percentage																
Total	100.0	100.0	100.0	100.0	100.0	100.0	100.0	100.0	100.0	100.0	100.0	100.0	100.0	100.0	100.0	100.0
1. Legislator, senior officials and manage	2.5	4.0	1.7	6.8	2.5	3.1	2.1	1.5	2.4	1.2	2.0	2.9	1.8	1.5	2.4	1.2
2. Professionals	4.7	8.2	3.0	9.6	4.5	6.0	3.7	4.1	6.1	3.4	4.1	9.9	2.7	4.1	6.1	3.4
3. Technicians and associate professionals	3.3	6.4	1.7	9.4	4.2	6.1	3.1	2.4	4.6	1.5	1.7	4.4	1.1	2.4	4.6	1.5
4. Clerks	3.4	5.6	2.3	6.9	4.0	5.0	3.4	2.8	4.6	2.1	2.3	4.8	1.7	2.8	4.6	2.1
5. Service workers and shop and market sales workers	19.1	32.2	12.5	30.2	21.2	31.3	15.4	21.8	41.6	14.5	14.4	31.6	10.4	21.8	41.6	14.5
6. Skilled agricultural and fishery workers	38.7	9.6	53.2	0.9	22.1	5.7	31.4	45.1	12.5	57.2	55.4	21.7	63.2	45.1	12.5	57.2
7. Craftsmen and related trades workers	11.1	13.1	10.1	13.4	13.1	13.6	12.7	10.1	12.3	9.2	9.4	11.3	9.0	10.1	12.3	9.2
8. Plant and machine operators and assemblers	7.5	10.5	6.0	12.1	15.5	17.9	14.1	3.6	5.5	2.8	4.0	5.0	3.7	3.6	5.5	2.8
9. Elementary occupations	9.7	10.3	9.4	10.3	12.9	11.0	13.9	8.8	10.4	8.2	6.8	8.5	6.4	8.8	10.4	8.2
10. Workers not classifiable by occupation	0.1	0.2	0.1	0.4	0.2	0.3	0.2	-	-	-	0.0	-	0.0	-	-	-

TABLE I NUMBER AND PERCENTAGE OF EMPLOYED PERSON BY LEVEL OF EDUCATIONAL ATTAINMENT, REGION AND AREA

LEVEL OF EDUCATIONAL ATTAINMENT	Whole Kingdom			Bangkok	Central Region			Northern Region			Northeastern Region			Southern Region		
	Total	M.A.	Non- M.A.		Total	M.A.	Non- M.A.	Total	M.A.	Non- M.A.	Total	M.A.	Non- M.A.	Total	M.A.	Non- M.A.
Number ('000)																
Total	39,317.2	13,090.3	26,226.9	3,863.9	9,495.3	3,441.8	6,053.6	7,292.3	1,855.7	5,436.6	13,252.8	2,472.1	10,780.7	5,412.9	1,456.9	3,956.0
None	1,149.3	269.5	879.8	57.9	289.6	85.3	204.3	432.2	62.0	370.2	147.6	19.7	127.9	221.9	44.5	177.4
Less than Elementary	10,911.6	2,533.9	8,377.7	569.0	2,430.0	681.3	1,748.7	2,400.8	462.9	1,937.9	4,241.2	558.0	3,683.2	1,270.6	262.7	1,007.9
Elementary	8,881.2	2,227.0	6,654.3	670.6	1,895.3	579.8	1,315.5	1,430.3	255.9	1,174.4	3,557.0	452.3	3,104.7	1,328.1	268.5	1,059.7
Lower Secondary	6,192.7	2,048.6	4,144.1	576.7	1,736.7	663.3	1,073.4	992.7	244.7	748.0	2,017.9	330.8	1,687.1	868.7	233.1	635.6
Upper Secondary Level	5,558.5	2,141.8	3,416.8	575.4	1,484.7	617.5	867.2	944.8	278.1	666.7	1,741.8	418.6	1,323.2	811.9	252.2	559.7
General/Academic	4,249.1	1,518.0	2,731.1	370.7	1,069.4	443.1	626.3	737.5	204.2	533.3	1,446.1	333.8	1,112.2	625.5	166.3	459.3
Vocational	1,301.3	618.5	682.8	204.1	414.0	173.7	240.3	205.8	72.7	133.1	292.9	82.9	210.1	184.5	85.1	99.4
Teacher Training	8.1	5.2	2.9	0.6	1.3	0.7	0.6	1.5	1.2	0.3	2.8	1.9	0.9	1.9	0.9	1.0
Higher Level	6,491.1	3,792.7	2,698.4	1,398.5	1,617.1	794.2	822.9	1,064.7	536.3	528.4	1,540.9	690.4	850.6	869.9	373.3	496.6
Academic	3,708.4	2,452.1	1,256.2	1,061.7	890.2	478.6	411.6	562.8	308.8	254.0	735.6	382.4	353.2	458.0	220.6	237.4
Higher Technical Education	1,990.1	970.9	1,019.2	277.7	571.2	242.3	328.9	347.3	151.3	196.0	513.9	191.7	322.2	280.0	107.9	172.1
Teacher Training	792.6	369.7	423.0	59.1	155.7	73.3	82.4	154.5	76.2	78.3	291.5	116.3	175.2	131.9	44.9	87.0
Others ^{1/}	44.0	18.4	25.6	-	8.2	2.7	5.5	26.3	15.2	11.1	0.4	0.4	-	9.1	0.1	9.0
Unknown	88.9	58.6	30.3	15.8	33.7	17.7	16.0	0.6	0.6	-	6.1	2.0	4.1	32.7	22.5	10.2
Percentage																
Total	100.0	100.0	100.0	100.0	100.0	100.0	100.0	100.0	100.0	100.0	100.0	100.0	100.0	100.0	100.0	100.0
None	2.9	2.1	3.4	1.5	3.1	2.5	3.4	5.9	3.3	6.8	1.1	0.8	1.2	4.1	3.1	4.5
Less than Elementary	27.8	19.4	31.9	14.7	25.6	19.8	28.9	32.9	24.9	35.7	32.0	22.6	34.2	23.5	18.0	25.5
Elementary	22.6	17.0	25.4	17.4	20.0	16.9	21.7	19.6	13.8	21.6	26.8	18.3	28.8	24.5	18.4	26.8
Lower Secondary	15.8	15.7	15.8	14.9	18.3	19.3	17.7	13.6	13.2	13.8	15.2	13.4	15.7	16.1	16.0	16.1
Upper Secondary Level	14.1	16.4	13.0	14.9	15.6	17.9	14.3	13.0	15.0	12.3	13.1	16.9	12.3	15.0	17.3	14.2
General/Academic	10.8	11.6	10.4	9.6	11.3	12.9	10.4	10.1	11.0	9.8	10.9	13.5	10.3	11.6	11.4	11.6
Vocational	3.3	4.7	2.6	5.3	4.4	5.1	4.0	2.8	3.9	2.5	2.2	3.4	2.0	3.4	5.8	2.5
Teacher Training	0.0	0.0	0.0	0.0	0.0	0.0	0.0	0.0	0.1	0.0	0.0	0.1	0.0	0.0	0.1	0.0
Higher Level	16.5	29.0	10.3	36.2	17.0	23.1	13.6	14.6	28.9	9.7	11.6	27.9	7.9	16.1	25.6	12.6
Academic	9.4	18.7	4.8	27.5	9.4	13.9	6.8	7.7	16.6	4.7	5.6	15.5	3.3	8.5	15.1	6.0
Higher Technical Education	5.1	7.4	3.9	7.2	6.0	7.0	5.4	4.8	8.2	3.6	3.9	7.8	3.0	5.2	7.4	4.4
Teacher Training	2.0	2.8	1.6	1.5	1.6	2.1	1.4	2.1	4.1	1.4	2.2	4.7	1.6	2.4	3.1	2.2
Others ^{1/}	0.1	0.1	0.1	-	0.1	0.1	0.1	0.4	0.8	0.2	0.0	0.0	-	0.2	0.0	0.2
Unknown	0.2	0.5	0.1	0.4	0.4	0.5	0.3	0.0	0.0	-	0.1	0.1	0.0	0.6	1.5	0.3

1/ Including short course vocational

On the region level, the majority of employed persons in every region had some elementary level of education or none at all, especially the highest percentage in the Northeast about 59.9 per cent, follow by the North with 58.4 per cent, the South with 52.1 per cent, the Central 48.7 per cent. With regards to the secondary level of those employed persons, the Central shows the highest percentage with 33.9 per cent, followed by the South 31.1 per cent, the Northeast 28.3 per cent and the North 26.6 per cent respectively. It is also noted that at higher level of education, the Central also shows the highest percentage with 17.0 per cent, followed by the South, the North and the Northeast with 16.1, 14.6 and 11.6 per cent respectively.

For Bangkok, most of employed person completed more than elementary level (66.0 per cent), especially the high rate in the higher level (36.2 per cent).

4. Unemployment

The unemployment rate is the ratio of the number of unemployed persons to the labor force expressed as a percentage. It depends therefore on the definition of unemployment as well as of the labor force adopted in the survey. Beginning from the survey in August 1982, unemployment has been measured, for a better understanding of the situation, in terms of persons available for works, including not only those actively looking for work but also those not looking for but available for works. As well, the classification of the labor force status or activity has been revised to include, besides the current labor force, the seasonally inactive labor force, to constitute what is described as the total labor force. Different unemployment rates can be computed for purposed of comparative analysis, using different measures of unemployment and labor force as given in Table J.

TABLE J DIFFERENT RATES OF UNEMPLOYMENT, QUARTER 3 : JULY - SEPTEMBER 2011

(Percentage)		
Labor force	Actively looking for work	Total available for work
Current labor force	0.1	0.7
Total labor force	0.1	0.7

In general, during the agricultural season, the unemployment rate calculated from the total labor force is very close to that obtained from the current labor force

but in the slack season the rates are quite different.

At this quarter of the survey, the rate of total unemployment or percentage

of the total labor force who did not work but were available for work (total available for work) was about 0.7 per cent while the open unemployment which measured from those who were actively looking for work was 0.1 per cent. Generally, any measurement of unemployment shows that the number of unemployed persons was among the off-season of agriculture are more than the numbers among agriculture season of the same year.

Table K reveals that the rate of unemployment was rather high among the

young population aged 15-29 years or those who just entered in the labor force. Of these the population aged 15-24 years (include males and females) had very high rates of unemployment, especially the population age 20-24 years had the highest rates (3.0 per cent). This reflects an increasingly widespread problem of unemployment among the young population with middle and high level of educational attainment since the young with secondary level, higher level or equivalent educational levels begin to enter the labor market at around this age-group.

FIGURE 5 UNEMPLOYMENT RATES BY AGE GROUP (YEARS)

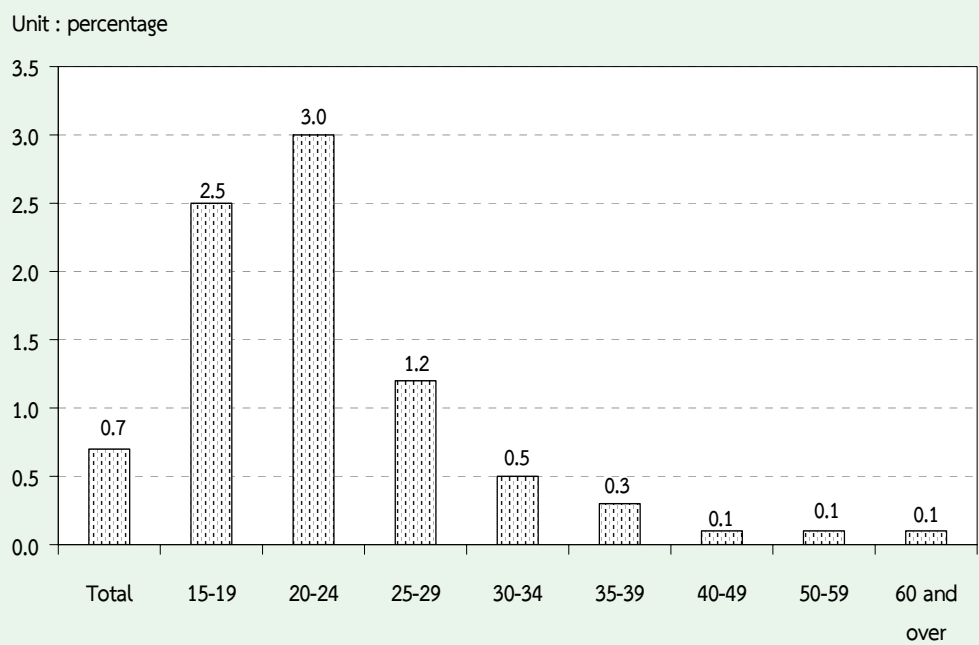


TABLE K UNEMPLOYMENT RATES BY AGE GROUP, SEX, REGION AND AREA

Sex and age group (years)	(Percentage)															
	Whole kingdom			Bangkok	Central region			Northern region			Northeastern region			Southern region		
	Total	M.A.	Non-M.A.		Total	M.A.	Non-M.A.	Total	M.A.	Non-M.A.	Total	M.A.	Non-M.A.	Total	M.A.	Non-M.A.
Total	0.7	0.8	0.6	0.9	0.9	0.6	0.8	0.5	0.6	0.7	0.6	0.6	0.8	0.6	0.7	0.9
15-19	2.5	4.0	2.1	4.0	4.0	2.4	4.2	1.6	0.6	2.6	0.2	2.8	3.7	2.7	3.4	5.1
20-24	3.0	3.9	2.7	4.8	4.8	3.1	3.9	2.7	3.3	3.6	3.2	2.7	3.5	2.6	2.7	3.7
25-29	1.2	1.2	1.1	2.0	2.0	1.0	1.0	0.9	0.7	0.6	0.8	1.3	0.9	1.3	1.2	1.2
30-34	0.5	0.8	0.3	1.1	1.1	0.4	0.6	0.2	0.5	0.9	0.3	0.4	0.8	0.3	0.4	0.7
35-39	0.3	0.6	0.2	1.0	1.0	0.1	0.1	0.1	0.3	0.3	0.3	0.3	0.8	0.2	0.2	0.1
40-49	0.1	0.2	0.1	0.2	0.2	0.2	0.2	0.2	0.2	0.2	0.2	0.1	0.1	0.0	0.0	0.2
50-59	0.1	0.2	0.1	0.3	0.3	0.2	0.2	0.2	0.2	0.3	0.2	0.0	0.1	0.0	0.0	0.0
60 and over	0.1	0.1	0.0	-	-	0.1	0.1	0.1	0.2	0.5	0.1	-	-	-	-	-
Male	0.6	0.9	0.5	1.1	1.1	0.6	0.8	0.6	0.5	0.8	0.4	0.6	0.9	0.6	0.5	0.7
15-19	2.4	4.1	2.0	3.0	3.0	2.6	5.8	1.3	0.6	2.8	0.2	3.1	4.6	2.8	2.5	2.4
20-24	2.2	3.6	1.7	5.5	5.5	2.4	3.1	2.1	2.1	3.6	1.7	2.2	4.4	1.8	1.2	1.5
25-29	1.3	1.2	1.4	2.1	2.1	1.1	1.0	1.2	0.9	0.6	0.9	1.7	0.6	2.0	0.9	1.6
30-34	0.5	1.1	0.1	1.7	1.7	0.3	0.5	0.2	0.3	1.1	-	0.2	0.8	-	0.6	0.8
35-39	0.4	0.7	0.2	1.3	1.3	0.2	0.1	0.2	0.6	0.4	0.7	0.2	1.0	-	0.1	0.3
40-49	0.2	0.3	0.1	0.3	0.3	0.3	0.4	0.3	0.2	0.3	0.1	0.1	0.2	0.1	0.1	0.3
50-59	0.1	0.2	0.1	0.3	0.3	0.2	0.1	0.3	0.2	0.3	0.2	0.1	0.1	0.1	0.0	0.0
60 and over	0.1	0.2	0.1	-	-	0.1	0.1	0.1	0.3	0.8	0.2	-	-	-	-	-
Female	0.7	0.7	0.7	0.7	0.7	0.6	0.8	0.5	0.7	0.6	0.8	0.6	0.6	0.6	1.0	1.1
15-19	2.7	4.0	2.3	5.8	5.8	2.1	2.2	2.1	0.4	2.1	-	2.5	2.3	2.5	5.4	9.4
20-24	4.2	4.2	4.2	3.8	3.8	4.1	4.9	3.6	5.0	3.5	5.6	3.5	2.3	3.8	4.8	6.6
25-29	1.0	1.2	0.8	1.8	1.8	0.8	1.1	0.6	0.6	0.6	0.6	0.7	1.4	0.5	1.7	0.6
30-34	0.5	0.6	0.4	0.4	0.4	0.5	0.8	0.3	0.7	0.8	0.6	0.6	0.7	0.6	0.2	0.5
35-39	0.3	0.4	0.2	0.7	0.7	0.1	0.1	0.1	0.1	0.3	-	0.5	0.7	0.4	0.3	-
40-49	0.1	0.1	0.1	0.1	0.1	0.1	0.0	0.1	0.2	0.1	0.3	0.0	0.1	0.0	0.0	0.0
50-59	0.1	0.3	0.1	0.4	0.4	0.1	0.3	0.0	0.3	0.3	0.3	0.0	0.1	-	-	-
60 and over	0.0	0.1	-	-	-	0.0	0.1	-	0.0	0.1	-	-	-	-	-	-

Considered unemployment rate by sex, it was found that, unemployment rate of male (0.6 per cent) and female (0.7 per cent). The unemployment rate in municipal and areas (0.8 per cent) and non-municipal areas (0.6 per cent). If the regions were taken into account, the rate of unemployment in the Bangkok and the Central showed highest percentage with 0.9 per cent, followed the Northeast and the South 0.6 per cent and the North 0.5 per cent respectively.

Considering on levels of educational attainment of the unemployed person (Table L), it was found that the unemployment rate of persons attained higher level (academic and technical) and

upper secondary level (academic and vocational) were rather high.

FIGURE 6 UNEMPLOYMENT RATES BY LEVEL OF EDUCATIONAL ATTAINMENT

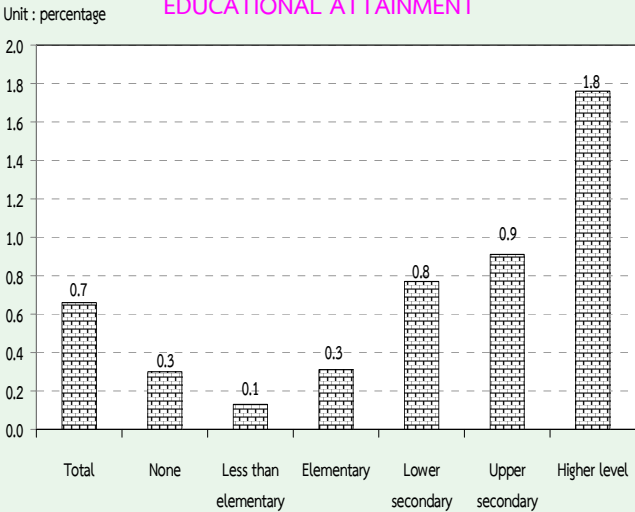


TABLE L UNEMPLOYMENT RATES BY LEVEL OF EDUCATIONAL ATTAINMENT, SEX AND AREA

(Percentage)												
Area and sex	Level of educational attainment											
	Total	None	Less than elementary	Elementary	Lower secondary	Upper secondary level			Higher level			Others ^{1/} and unknown
						General/academic	Vocational	Teacher training	Academic	Higher technical education	Teacher training	
Total	0.7	0.3	0.1	0.3	0.8	0.9	0.9	-	1.8	2.1	0.6	0.2
Male	0.7	0.4	0.1	0.4	0.8	0.8	1.1	-	1.7	2.0	0.3	0.4
Female	0.7	0.2	0.2	0.3	0.7	1.1	0.5	-	1.9	2.3	0.8	-
M.A.	0.8	0.8	0.2	0.6	0.8	0.8	0.6	-	1.5	1.7	0.4	0.5
Male	0.9	1.2	0.2	0.7	1.0	0.9	0.7	-	1.7	1.2	0.6	1.0
Female	0.7	0.5	0.2	0.4	0.6	0.6	0.4	-	1.3	2.2	0.2	-
Non-M.A.	0.6	0.2	0.1	0.2	0.8	1.0	1.2	-	2.5	2.6	0.8	-
Male	0.5	0.2	0.1	0.2	0.7	0.7	1.4	-	1.7	2.8	-	-
Female	0.7	0.2	0.1	0.2	0.8	1.4	0.7	-	3.0	2.3	1.4	-

1/ Including short course vocational

5. Characteristics of the unemployed labor force

Table M illustrates that the unemployed persons were largely males, 52.5 per cent whereas the corresponding percentage for females was 47.5 per cent. The percentage of unemployed male were about 57.5 and 42.5 per cent of the total unemployed in municipal area and non-municipal area respectively which was higher than the female (49.0 per cent and 51.0 per cent.)

TABLE M NUMBER AND PERCENTAGE OF UNEMPLOYED PERSONS BY LEVEL OF EDUCATIONAL ATTAINMENT, SEX AND AREA

Area and sex	Level of educational attainment											
	Total	None	Less than elementary	Elementary	Lower secondary	Upper secondary level			Higher level		Others ^{1/} and unknown	
						General/academic	Vocational	Teacher training	Academic	Higher technical education		Teacher training
Total	262.4	3.5	14.5	27.9	48.2	39.6	11.6	-	68.3	43.4	4.8	0.4
Male	137.7	2.0	6.5	18.3	31.3	18.7	9.1	-	28.3	22.8	0.8	0.1
Female	124.7	1.5	8.1	9.6	16.9	21.0	2.5	-	40.1	20.7	4.1	0.3
Municipal areas	107.6	2.1	4.8	13.5	17.0	11.9	3.6	-	36.7	16.3	1.3	0.4
Male	61.9	1.4	2.2	9.0	12.1	7.8	2.7	-	19.4	6.4	0.8	0.1
Female	45.7	0.7	2.6	4.5	4.8	4.1	0.9	-	17.3	9.9	0.5	0.3
Non-municipal areas	154.8	1.4	9.7	14.4	31.2	27.8	8.0	-	31.6	27.2	3.5	-
Male	75.8	0.6	4.3	9.2	19.2	10.9	6.5	-	8.9	16.4	-	-
Female	79.0	0.8	5.5	5.2	12.1	16.9	1.6	-	22.7	10.8	3.5	-
Percentage												
Total	100.0	1.3	5.5	10.6	18.4	15.1	4.4	-	26.0	16.6	1.8	0.1
Male	100.0	1.5	4.7	13.3	22.7	13.5	6.6	-	20.5	16.6	0.6	0.1
Female	100.0	1.2	6.5	7.7	13.5	16.8	2.0	-	32.1	16.6	3.3	0.3
Municipal areas	100.0	2.0	4.5	12.6	15.8	11.1	3.3	-	34.1	15.1	1.2	0.4
Male	100.0	2.3	3.6	14.6	19.6	12.6	4.3	-	31.3	10.3	1.2	0.2
Female	100.0	1.6	5.7	9.8	10.5	8.9	2.0	-	37.9	21.6	1.2	0.7
Non-municipal areas	100.0	0.9	6.3	9.3	20.2	17.9	5.2	-	20.4	17.6	2.3	-
Male	100.0	0.8	5.6	12.2	25.3	14.3	8.5	-	11.7	21.6	-	-
Female	100.0	1.0	6.9	6.5	15.3	21.4	2.0	-	28.8	13.6	4.5	-

1/ Including short course vocational

The majority of the unemployed persons show with 59.0 per cent were in non-municipal area because these areas constituted a larger part of the total labor force. About 55.0 per cent of the total unemployed males were in non-municipal area while it was 63.4 per cent for females. However, the percentage of unemployed males and females were lower in busy season than the slack season.

The unemployed persons completed in some elementary education and none constituted the highest proportion 17.4 per cent of the total unemployed, the secondary level 37.9 per cent and higher level 44.4 per cent. In municipal area they accounted higher than non-municipal area for elementary and none (19.1 per cent compared with 16.5 per cent). While in non-municipal area, they accounted higher than municipal area for higher level (50.4 per cent compared with 40.3 per cent).

6. Hours worked

Data on hours worked and additional hours available for work have been obtained in respect of all the employed persons. In the case of persons who had job but did not work at all during the survey week, the question on hours

worked was interpreted as the zero hours per week. The data on hours worked included hours worked on all occupations, principal as well as others.

The data summarized in Table N show that about 35.3 per cent of the employed persons worked 50 hours or more per week. About 50.2 per cent of employed persons worked 35-49 hours per week. On the other hand, about 85.5 per cent of employed person worked 35 hours or more per week and they might be classified as fully employed. About 14.0 per cent, for worked less than 35 hours per week and may be regarded as under-employed. For employed persons who did not work during the survey week (0 hours) but had regular job, which accounted only 0.5 per cent.

TABLE N NUMBER AND PERCENTAGE OF EMPLOYED PERSONS BY HOURS WORKED PER WEEK

Hours work per week	Employed persons		Persons available for additional work	
	Number (in thousands)	Percentage	Number (in thousands)	Percentage (as compared to employed)
Total	39,317.2	100.0	406.1	1.0
0 hours	185.5	0.5	26.4	14.2
1 - 9 hours	208.3	0.5	27.0	13.0
10 - 19 hours	974.5	2.5	58.3	6.0
20 - 29 hours	2,546.6	6.5	112.8	4.4
30 - 34 hours	1,765.5	4.5	53.7	3.0
35 - 39 hours	4,087.1	10.4	35.2	0.9
40 - 49 hours	15,657.5	39.8	74.1	0.5
50 hours and over	13,892.3	35.3	18.6	0.1

The percentage of employed persons who were available for additional work, which is also an indicator for under-employment, accounted for about 1.0 per cent. Of the employed persons who worked less than 35 hours per week, 4.5 per cent desired and were available for additional work. The details of hours worked by occupation, industry and work status are illustrated in the Statistical Tables (Table 8-10).

7. Wages and salaries

Data on wages and salaries have been collected in respect of all employees in accordance with the system applicable to each case and converted into the equivalent monthly wages and salaries. The data have been tabulated by industry, sex and area separately for government and private employees (see Table 15 and 16 in the statistical tables). In this chapter, data on the number of male and female employees by wage level or salary (not including supplementary earnings) and area are presented in Table O.

On the whole, about 42.1 per cent of 16.6 million employees had monthly wage or salary of Baht 5,501-10,000, around 29.4 per cent had monthly wage or salary of Baht 2,501-5,500, about 24.0 percent had over Baht 10,000 per month and about 4.3 per cent received less than Baht 2,500 per month.

The majority of employees in municipal area had higher level of wage or salary than their counterpart in the other area. For instance, only about 19.9 per cent of employees in municipal area received monthly wage or salary of below Baht 5,501 whereas the corresponding figure in non-municipal area was 44.7 per cent. Around 79.9 per cent of employees in municipal area earned more than Baht 5,500 compared with 55.2 per cent in non-municipal area. Moreover, about 35.3 per cent of employees in municipal area earned more than Baht 10,000 per month while the percentages in non-municipal area was only 14.8 per cent.

FIGURE 7 PERCENTTAGE OF EMPLOYEES BY WAGE OR SALARY / MONTH

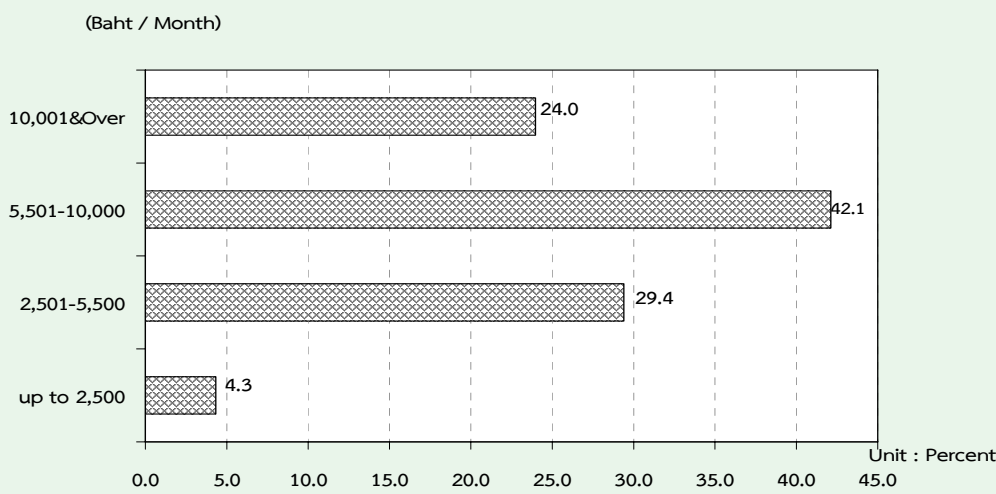


TABLE O NUMBER AND PERCENTAGE OF EMPLOYEES BY WAGE/SALARY, SEX AND AREA

Monthly wage/ Salary level (Baht)	Whole kingdom			Municipal areas			Non- municipal areas		
	Total	Government sector	Private sector	Total	Governme nt sector	Private sector	Total	Governme nt sector	Private sector
Number ('000)									
Total	16,576.2	3,709.5	12,866.7	7,316.8	1,733.4	5,583.4	9,259.4	1,976.1	7,283.3
Up to 2,500	716.4	18.3	698.1	136.0	5.8	130.2	580.4	12.5	567.9
2,501-5,500	4,871.2	467.3	4,403.9	1,319.1	102.8	1,216.3	3,552.1	364.5	3,187.6
5,501-10,000	6,981.9	1,293.0	5,688.9	3,245.9	494.8	2,751.1	3,736.0	798.2	2,937.8
10,001 & Over	3,973.7	1,922.0	2,051.7	2,599.8	1,125.7	1,474.1	1,373.9	796.3	577.6
Unknown	33.0	8.9	24.1	16.0	4.3	11.7	16.9	4.5	12.4
Male	9,063.3	1,917.3	7,146.0	3,824.7	879.9	2,944.8	5,238.6	1,037.4	4,201.2
Up to 2,500	329.1	5.1	324.0	61.9	2.4	59.5	267.2	2.7	264.5
2,501-5,500	2,542.1	264.9	2,277.2	641.6	57.1	584.5	1,900.5	207.8	1,692.7
5,501-10,000	4,018.7	641.8	3,376.9	1,748.8	241.3	1,507.5	2,269.9	400.5	1,869.4
10,001 & Over	2,156.3	1,000.4	1,155.9	1,366.0	577.1	788.9	790.3	423.4	366.9
Unknown	17.2	5.1	12.1	6.4	2.1	4.4	10.7	3.0	7.7
Female	7,512.9	1,792.2	5,720.7	3,492.1	853.5	2,638.6	4,020.8	938.7	3,082.1
Up to 2,500	387.4	13.2	374.1	74.2	3.5	70.7	313.2	9.8	303.5
2,501-5,500	2,329.1	202.4	2,126.7	677.5	45.7	631.8	1,651.6	156.7	1,494.9
5,501-10,000	2,963.2	651.3	2,312.0	1,497.1	253.5	1,243.6	1,466.1	397.8	1,068.4
10,001 & Over	1,817.4	921.5	895.9	1,233.8	548.6	685.2	583.6	373.0	210.7
Unknown	15.8	3.8	12.0	9.6	2.2	7.4	6.2	1.5	4.7
Percentage									
Total	100.0	100.0	100.0	100.0	100.0	100.0	100.0	100.0	100.0
Up to 2,500	4.3	0.5	5.4	1.9	0.3	2.3	6.3	0.6	7.8
2,501-5,500	29.4	12.6	34.2	18.0	5.9	21.8	38.4	18.5	43.8
5,501-10,000	42.1	34.9	44.2	44.4	28.6	49.3	40.4	40.4	40.3
10,001 & Over	24.0	51.8	16.0	35.5	64.9	26.4	14.8	40.3	7.9
Unknown	0.2	0.2	0.2	0.2	0.3	0.2	0.2	0.2	0.2
Male	100.0	100.0	100.0	100.0	100.0	100.0	100.0	100.0	100.0
Up to 2,500	3.6	0.3	4.5	1.6	0.3	2.0	5.1	0.3	6.3
2,501-5,500	28.1	13.8	31.9	16.8	6.5	19.9	36.3	20.0	40.3
5,501-10,000	44.3	33.5	47.3	45.7	27.4	51.2	43.3	38.6	44.5
10,001 & Over	23.8	52.2	16.2	35.7	65.6	26.8	15.1	40.8	8.7
Unknown	0.2	0.3	0.2	0.2	0.2	0.2	0.2	0.3	0.2
Female	100.0	100.0	100.0	100.0	100.0	100.0	100.0	100.0	100.0
Up to 2,500	5.2	0.7	6.5	2.1	0.4	2.7	7.8	1.0	9.9
2,501-5,500	31.0	11.3	37.2	19.4	5.4	23.9	41.1	16.7	48.5
5,501-10,000	39.4	36.3	40.4	42.9	29.7	47.1	36.5	42.4	34.7
10,001 & Over	24.2	51.4	15.7	35.3	64.3	26.0	14.5	39.7	6.8
Unknown	0.2	0.2	0.2	0.3	0.3	0.3	0.2	0.2	0.2

It was observed that, on the whole, government employees got higher level of monthly wage or salary than the private ones. This partly because, in this survey, the private employee also included those daily wage employees and laborers who usually earn rather low income. About 39.6 per cent of the private employees earned less than Baht 5,501 a month as compared with 13.1 per cent of the government employees. On the other hand, the government employees who received over Baht 5,500 per month accounted for about 86.7 per cent of the total government employees while the

private employees only accounted for 60.2 per cent.

8. Supplementary benefits

Apart from data on basic wages and salaries, information was also collected on receipt of supplementary benefits in cash such as bonuses and overtime payments, and in kind such as food, clothing, housing, and others; the amount received have not however been ascertained. The data on number of employees receiving benefits are summarized in Table P.

TABLE P NUMBER AND PERCENTAGE OF PRIVATE EMPLOYEES AND GOVERNMENT EMPLOYEES BY RECEIVING SUPPLEMENTARY BENEFITS, AREA AND SEX

(In thousands)								
Sector, area and sex	Total employees	Number of employees receiving supplementary benefits						
		Bonus	Overtime	Other Cash	Food	Clothing	Housing	Others
Total	5,305.5	77.3	1,844.6	2,598.0	1,340.8	84.7	788.2	524.6
		(1.5)	(34.8)	(49.0)	(25.3)	(1.6)	(14.9)	(9.9)
Male	2,719.7	38.7	959.5	1,320.7	591.4	46.7	444.2	242.5
		(1.4)	(35.3)	(48.6)	(21.7)	(1.7)	(16.3)	(8.9)
Female	2,585.8	38.6	885.1	1,277.3	749.4	38.0	344.1	282.0
		(1.5)	(34.2)	(49.4)	(29.0)	(1.5)	(13.3)	(10.9)
Private sector	3,849.3	55.4	1,604.6	1,473.0	1,297.9	76.9	547.1	487.0
		(1.4)	(41.7)	(38.3)	(33.7)	(2.0)	(14.2)	(12.7)
Male	1,989.4	29.5	848.8	756.4	582.3	40.8	292.8	221.9
		(1.5)	(42.7)	(38.0)	(29.3)	(2.0)	(14.7)	(11.2)
Female	1,859.9	25.9	755.7	716.6	715.6	36.1	254.4	265.1
		(1.4)	(40.6)	(38.5)	(38.5)	(1.9)	(13.7)	(14.3)
Government sector	1,456.2	22.0	240.1	1,125.0	42.9	7.8	241.1	37.6
		(1.5)	(16.5)	(77.3)	(2.9)	(0.5)	(16.6)	(2.6)
Male	730.4	9.2	110.7	564.2	9.2	6.0	151.4	20.6
		(1.3)	(15.2)	(77.3)	(1.3)	(0.8)	(20.7)	(2.8)
Female	725.9	12.7	129.4	560.8	33.8	1.8	89.7	16.9
		(1.8)	(17.8)	(77.3)	(4.7)	(0.3)	(12.4)	(2.3)

1/

**TABLE P NUMBER AND PERCENTAGE OF PRIVATE EMPLOYEES AND GOVERNMENT
EMPLOYEES BY RECEIVING SUPPLEMENTARY BENEFITS, AREA AND SEX**

(In thousands)								
Sector, area and sex	Total	1/ Number of employees receiving supplementary benefits						
		employees	Bonus	Overtime	Other cash	Food	Clothing	Housing
Private sector								
Municipal areas	1,848.6	22.1	708.4	728.0	641.6	36.8	351.5	176.2
		(1.2)	(38.3)	(39.4)	(34.7)	(2.0)	(19.0)	(9.5)
Male	944.9	11.3	402.3	375.0	267.8	20.7	158.6	87.6
		(1.2)	(42.6)	(39.7)	(28.3)	(2.2)	(16.8)	(9.3)
Female	903.8	10.8	306.1	353.1	373.8	16.2	193.0	88.6
		(1.2)	(33.9)	(39.1)	(41.4)	(1.8)	(21.4)	(9.8)
Non-municipal areas	2,000.7	33.2	896.2	745.0	656.3	40.1	195.6	310.8
		(1.7)	(44.8)	(37.2)	(32.8)	(2.0)	(9.8)	(15.5)
Male	1,044.5	18.1	446.5	381.5	314.5	20.1	134.2	134.3
		(1.7)	(42.8)	(36.5)	(30.1)	(1.9)	(12.8)	(12.9)
Female	956.2	15.1	449.7	363.5	341.8	20.0	61.4	176.5
		(1.6)	(47.0)	(38.0)	(35.7)	(2.1)	(6.4)	(18.5)
Government sector								
Municipal areas	707.7	8.2	135.7	539.0	10.5	4.0	162.6	18.1
		(1.2)	(19.2)	(76.2)	(1.5)	(0.6)	(23.0)	(2.6)
Male	371.4	4.4	66.5	277.5	2.5	2.2	111.4	7.6
		(1.2)	(17.9)	(74.7)	(0.7)	(0.6)	(30.0)	(2.0)
Female	336.3	3.7	69.2	261.5	7.9	1.8	51.3	10.5
		(1.1)	(20.6)	(77.8)	(2.4)	(0.5)	(15.2)	(3.1)
Non-municipal areas	748.6	13.8	104.4	586.0	32.5	3.8	78.5	19.5
		(1.8)	(13.9)	(78.3)	(4.3)	(0.5)	(10.5)	(2.6)
Male	359.0	4.8	44.2	286.8	6.6	3.8	40.0	13.0
		(1.3)	(12.3)	(79.9)	(1.8)	(1.1)	(11.2)	(3.6)
Female	1,138.2	22.8	164.6	885.2	58.3	3.8	116.9	25.9
		(2.0)	(14.5)	(77.8)	(5.1)	(0.3)	(10.3)	(2.3)

1/ One employee can receive more than 1 type of supplementary benefits.

Certain types of supplementary benefits such as overtime and clothing seem to be more common in the private sector than in the government sector. Other cash housing and bonus however, seem to be more common in the government sector than in the private sector. The private employees in non-municipal area received more supplementary benefits such as overtime and bonus than those in municipal area, for instance, about 44.8 per cent and 1.7 per cent respectively.

The private employees in municipal area received more supplementary benefits such as, other cash, food supplies and

housing than those in non-municipal area or about 39.4 per cent for other cash, 34.7 per cent for food supplies and 19.0 per cent for housing. The government employees in municipal area received more supplementary benefits such as overtime, housing and clothing than those in non-municipal area. For instance about 19.2, 23.0, and 0.6 per cent respectively. The government employees in non-municipal area received more supplementary benefits, such as other cash, food supplies and bonus than those in municipal area or about 78.3, and 4.3 per cent and 1.8 per cent respectively.

Appendix

APPENDIX A

METHODOLOGY

1. Sample design

A Stratified Two - Stage Sampling was adopted for the survey. Provinces were constituted strata. The primary and secondary sampling units were blocks for municipal areas / villages for non - municipal areas and private households / persons in the special households respectively.

Stratification

Provinces were constituted strata. There were altogether 76 strata. Each stratum was divided into two parts according to the type of local administration, namely municipal areas and non - municipal areas.

Selection of primary sampling unit

The sample selection of blocks / villages were performed separately and independently in each part by using probability proportional to size - total number of households. The total sample blocks / villages was 5,796 from 109,966 blocks / villages.

The total number of sample blocks / villages selected for enumeration by region and type of local administration was as follows :

Region / Stratum	Total	Municipal Areas	Non - Municipal Areas
Bangkok Metropolis	312	312	-
Central (Excluding Bangkok Metropolis)	1,968	1,080	888
North	1,236	696	540
Northeast	1,296	720	576
South	984	528	456
Total	5,796	3,336	2,460

Selection of secondary sampling unit

Private households were our ultimate sampling units. A new listing of private households were made for every sample block / village to serve as the sampling frame. In each sample block / village, a systematic sample of private households were selected with the following sample size :

Municipal areas : 15 sample households per block

Non - municipal areas : 12 sample households per village

Before selecting sample private households in each sample block / village, the list of private households was rearranged by household ' s size - member of the household and type of economic household.

All special households located within the sample areas were included in the sample and the persons in the special household were systematically selected for the interviewing.

The total number of sample private households selected for enumeration by region and type of local administration was as follows :

Region / Stratum	Total	Municipal Areas	Non - Municipal Areas
Bangkok Metropolis	4,680	4,680	-
Central (Excluding Bangkok Metropolis)	26,856	16,200	10,656
North	16,920	10,440	6,480
Northeast	17,712	10,800	6,912
South	13,392	7,920	5,472
Total	79,560	50,040	29,520

2. Method of estimation

The survey results were presented at provincial level and regional level. At regional level, the results were presented separately for the Bangkok Metropolis and the remaining 75 provinces were classified by region, municipal areas and non-municipal areas.

Let $g = 1, 2, 3, \dots, 20$ (age - sex group)
 $k = 1, 2, 3, \dots, m_{hij}$ (sample block / village)
 $j = 1, 2$ (type of local administration)
 $i = 1, 2, 3, \dots, A_h$ (province)
 $h = 1, 2, 3, 4, 5$ (region)

Estimate of the total number of persons with characteristic X

1. Adjusted estimate of the total number of persons with characteristic X for the g^{th} age - sex group, j^{th} area, i^{th} province, h^{th} region was based on the formula :

$$x''_{hijg} = \frac{x'_{hijg}}{y'_{hijg}} Y_{hijg} = r_{hijg} Y_{hijg} \dots\dots\dots (1)$$

where x'_{hijg} is the ordinary estimate of the total number of persons with characteristic X for the g^{th} age - sex group, j^{th} area, i^{th} province, h^{th} region.

y'_{hijg} is the ordinary estimate of the total population for the g^{th} age - sex group, j^{th} area, i^{th} province, h^{th} region.

$Y_{hijg}^{\underline{1}}$ is the estimate, based on the population projection of the total population for the g^{th} age - sex group, j^{th} area, i^{th} province, h^{th} region.

r_{hijg} is the ratio of the estimate of the total number of persons with characteristic X to the estimate of the total population for the g^{th} age - sex group, j^{th} area, i^{th} province, h^{th} region.

^{1/} Population Projections for Thailand 2000 - 2030, National Economic and Social Development Board, The Tenth National Economic and Social Development Planning, October 2007.

The formula of the estimate from a stratified two-stage sampling was as follows.

$$i) \quad x'_{hijg} = \frac{1}{m_{hij}} \sum_{k=1}^{m_{hij}} \frac{1}{P_{hijk}} \frac{N_{hijk}}{n_{hijk}} x_{hijk} \quad \dots\dots\dots (2)$$

where x_{hijk} is the total number of persons with characteristic X for the g^{th} age-sex group, k^{th} sample block / village, j^{th} area, i^{th} province, h^{th} region.

N_{hijk} is the total number of listing households in the k^{th} sample block / village, j^{th} area, i^{th} province, h^{th} region.

n_{hijk} is the total number of sample households in the k^{th} sample block / village, j^{th} area, i^{th} province, h^{th} region.

P_{hijk} is the probability of selection of the k^{th} sample block / village, j^{th} area, i^{th} province, h^{th} region.

m_{hij} is the total number of sample blocks / villages in the j^{th} area, i^{th} province, h^{th} region.

$$ii) \quad y'_{hijg} = \frac{1}{m_{hij}} \sum_{k=1}^{m_{hij}} \frac{1}{P_{hijk}} \frac{N_{hijk}}{n_{hijk}} y_{hijk} \quad \dots\dots\dots (3)$$

where y_{hijk} is the total number of the population enumerated for the g^{th} age - sex group, k^{th} sample block / village, j^{th} area, i^{th} province, h^{th} region.

2. Adjusted estimate of the total number of persons with characteristic X for the j^{th} area, i^{th} province, h^{th} region was based on the formula :

$$x''_{hij} = \sum_{g=1}^{20} x''_{hijg} \quad \dots\dots\dots (4)$$

3. Adjusted estimate of the total number of persons with characteristic X for the g^{th} age - sex group, i^{th} province, h^{th} region was based on the formula :

$$x''_{hig} = \sum_{j=1}^2 x''_{hijg} \quad \dots\dots\dots (5)$$

4. Adjusted estimate of the total number of persons with characteristic X for the i^{th} province, h^{th} region was based on the formula :

$$x''_{hi} = \sum_{j=1}^2 x''_{hij} = \sum_{g=1}^{20} x''_{hig} \quad \dots\dots\dots (6)$$

5. Adjusted estimate of the total number of persons with characteristic X for the g^{th} age - sex group, j^{th} area, h^{th} region was based on the formula :

$$x''_{hjg} = \sum_{i=1}^{A_h} x''_{hijg} \quad \dots\dots\dots (7)$$

where A_h is the total number of provinces in the h^{th} region and $\sum_{h=1}^5 A_h = 76$

6. Adjusted estimate of the total number of persons with characteristic X for the j^{th} area, h^{th} region was based on the formula :

$$x''_{hj} = \sum_{i=1}^{A_h} x''_{hij} = \sum_{g=1}^{20} x''_{hjg} \quad \dots\dots\dots (8)$$

7. Adjusted estimate of the total number of persons with characteristic X for the g^{th} age - sex group, h^{th} region was based on the formula :

$$x''_{hg} = \sum_{i=1}^{A_h} x''_{hig} = \sum_{j=1}^2 x''_{hjg} \quad \dots\dots\dots (9)$$

8. Adjusted estimate of the total number of persons with characteristic X for the h^{th} region was based on the formula :

$$x_h'' = \sum_{i=1}^{A_h} x_{hi}'' = \sum_{j=1}^2 x_{hj}'' = \sum_{g=1}^{20} x_{hg}'' \quad \dots\dots\dots (10)$$

9. Adjusted estimate of the total number of persons with characteristic X for the j^{th} area was based on the formula :

$$x_j'' = \sum_{h=1}^5 x_{hj}'' \quad \dots\dots\dots (11)$$

10. Adjusted estimate of the total number of persons with characteristic X for the g^{th} age - sex group of the whole kingdom was based on the formula :

$$x_g'' = \sum_{h=1}^5 x_{hg}'' \quad \dots\dots\dots (12)$$

11. Adjusted estimate of the total number of persons with characteristic X for the whole kingdom was based on the formula :

$$x'' = \sum_{h=1}^5 x_h'' = \sum_{j=1}^2 x_j'' = \sum_{g=1}^{20} x_g'' \quad \dots\dots\dots (13)$$

Estimate of Variance of the Total Number of Persons with Characteristic X

1. The estimate variance of x_{hijg}'' was

$$\hat{V}(x_{hijg}'') = \left[\frac{Y_{hijg}}{y_{hijg}'} \right]^2 \frac{m_{hij}}{m_{hij} - 1} \sum_{k=1}^{m_{hij}} z_{hijkg}^2 \quad \dots\dots\dots (14)$$

where

$$z_{hijkg} = \bar{x}_{hijkg}' - r_{hijg} \bar{y}_{hijkg}'$$

$$\bar{x}_{hijkg}' = \frac{1}{m_{hij}} \frac{1}{P_{hijk}} \frac{N_{hijk}}{n_{hijk}} x_{hijkg}$$

$$\bar{y}_{hijkg}' = \frac{1}{m_{hij}} \frac{1}{P_{hijk}} \frac{N_{hijk}}{n_{hijk}} y_{hijkg}$$

2. The estimate variance of x''_{hij} was

$$\hat{V}(x''_{hij}) = \sum_{g=1}^{20} \hat{V}(x''_{hijg}) \quad \dots\dots\dots (15)$$

3. The estimate variance of x''_{hig} was

$$\hat{V}(x''_{hig}) = \sum_{j=1}^2 \hat{V}(x''_{hijg}) \quad \dots\dots\dots (16)$$

4. The estimate variance of x''_{hi} was

$$\hat{V}(x''_{hi}) = \sum_{j=1}^2 \hat{V}(x''_{hij}) = \sum_{g=1}^{20} \hat{V}(x''_{hijg}) \quad \dots\dots\dots (17)$$

5. The estimate variance of x''_{hijg} was

$$\hat{V}(x''_{hijg}) = \sum_{i=1}^{A_h} \hat{V}(x''_{hijg}) \quad \dots\dots\dots (18)$$

6. The estimate variance of x''_{hj} was

$$\hat{V}(x''_{hj}) = \sum_{i=1}^{A_h} \hat{V}(x''_{hij}) = \sum_{g=1}^{20} \hat{V}(x''_{hijg}) \quad \dots\dots\dots (19)$$

7. The estimate variance of x''_{hg} was

$$\hat{V}(x''_{hg}) = \sum_{i=1}^{A_h} \hat{V}(x''_{hig}) = \sum_{j=1}^2 \hat{V}(x''_{hijg}) \quad \dots\dots\dots (20)$$

8. The estimate variance of x''_h was

$$\hat{V}(x''_h) = \sum_{i=1}^{A_h} \hat{V}(x''_{hi}) = \sum_{j=1}^2 \hat{V}(x''_{hj}) = \sum_{g=1}^{20} \hat{V}(x''_{hg}) \quad \dots\dots\dots (21)$$

9. The estimate variance of x_j'' was

$$\hat{V}(x_j'') = \sum_{h=1}^5 \hat{V}(x_{hj}'') \hspace{10em} \text{..... (22)}$$

10. The estimate variance of x_g'' was

$$\hat{V}(x_g'') = \sum_{h=1}^5 \hat{V}(x_{hg}'') \hspace{10em} \text{..... (23)}$$

11. The estimate variance of x'' was

$$\hat{V}(x'') = \sum_{h=1}^5 \hat{V}(x_h'') = \sum_{j=1}^2 \hat{V}(x_j'') = \sum_{g=1}^{20} \hat{V}(x_g'') \hspace{10em} \text{..... (24)}$$

Estimate of Coefficient of Variation of the Total Number of Persons with Characteristic X

1. The estimate coefficient of variation of x_{hijg}'' was

$$cv(x_{hijg}'') = \frac{\sqrt{\hat{V}(x_{hijg}'')}}{x_{hijg}''} \times 100 \% \hspace{10em} \text{..... (25)}$$

2. The estimate coefficient of variation of x_{hij}'' was

$$cv(x_{hij}'') = \frac{\sqrt{\hat{V}(x_{hij}'')}}{x_{hij}''} \times 100 \% \hspace{10em} \text{..... (26)}$$

3. The estimate coefficient of variation of x_{hig}'' was

$$cv(x_{hig}'') = \frac{\sqrt{\hat{V}(x_{hig}'')}}{x_{hig}''} \times 100 \% \hspace{10em} \text{..... (27)}$$

4. The estimate coefficient of variation of x''_{hi} was

$$cv(x''_{hi}) = \frac{\sqrt{\hat{V}(x''_{hi})}}{x''_{hi}} \times 100\% \quad \dots\dots\dots (28)$$

5. The estimate coefficient of variation of x''_{hig} was

$$cv(x''_{hig}) = \frac{\sqrt{\hat{V}(x''_{hig})}}{x''_{hig}} \times 100\% \quad \dots\dots\dots (29)$$

6. The estimate coefficient of variation of x''_{hj} was

$$cv(x''_{hj}) = \frac{\sqrt{\hat{V}(x''_{hj})}}{x''_{hj}} \times 100\% \quad \dots\dots\dots (30)$$

7. The estimate coefficient of variation of x''_{hg} was

$$cv(x''_{hg}) = \frac{\sqrt{\hat{V}(x''_{hg})}}{x''_{hg}} \times 100\% \quad \dots\dots\dots (31)$$

8. The estimate coefficient of variation of x''_h was

$$cv(x''_h) = \frac{\sqrt{\hat{V}(x''_h)}}{x''_h} \times 100\% \quad \dots\dots\dots (32)$$

9. The estimate coefficient of variation of x''_j was

$$cv(x''_j) = \frac{\sqrt{\hat{V}(x''_j)}}{x''_j} \times 100\% \quad \dots\dots\dots (33)$$

10. The estimate coefficient of variation of x''_g was

$$cv(x''_g) = \frac{\sqrt{\hat{V}(x''_g)}}{x''_g} \times 100\% \quad \dots\dots\dots (34)$$

11. The estimate coefficient of variation of x'' was

$$cv(x'') = \frac{\sqrt{\hat{V}(x'')}}{x''} \times 100\% \dots\dots\dots (35)$$

3. Data Collection

Labor force information for this survey quarterly which was conducted during the 1st-12th of July-September 2011 was obtained through interviews head or member of households of 4,680 households in the Bangkok, 45,360 households in other municipal areas and 29,520 households in non-municipal areas or a total of 79,560 households throughout the kingdom. Forty four enumerators with previous experience in survey operations were employed in the Bangkok, while in the other provinces (changwats), the field staff comprised 830 enumerators.

4. In round figures

In the statistical tables, all absolute figures are independently rounded to the nearest thousand; hence the group total may not always be equal to the sum of the individual figures.

Coefficient of Variation (CV) of the Total Number of Persons by Labor force status, Age group and areas

Whole kingdom

Whole kingdom	Age group	C.V.%								
		Total labor force			Employed			Unemployed		
		Total	Male	Female	Total	Male	Female	Total	Male	Female
Total	Total	0.16	0.16	0.29	0.16	0.17	0.29	6.00	7.85	9.19
	15-17	2.74	3.23	5.16	2.81	3.31	5.26	18.83	*	*
	18-19	1.76	1.88	3.45	1.82	1.94	3.56	*	*	*
	20-24	0.86	0.78	1.74	0.88	0.80	1.81	9.93	13.00	14.28
	25-29	0.39	0.33	0.78	0.42	0.36	0.81	14.58	*	18.89
	30-34	0.30	0.31	0.54	0.31	0.32	0.55	17.07	*	*
	35-39	0.26	0.23	0.48	0.27	0.25	0.49	*	*	*
	40-49	0.24	0.20	0.44	0.24	0.20	0.45	19.73	*	*
	50-59	0.33	0.31	0.62	0.34	0.31	0.62	*	*	*
	60 and over	0.86	0.94	1.56	0.86	0.94	1.56	*	*	*
Municipal areas										
	Total	0.27	0.23	0.50	0.27	0.23	0.50	6.75	8.35	11.18
	15-17	4.45	5.20	8.30	4.56	5.45	8.25	*	*	*
	18-19	2.61	3.30	4.23	2.67	3.41	4.30	*	*	*
	20-24	2.09	1.33	4.39	2.09	1.38	4.39	11.82	13.87	19.45
	25-29	0.42	0.44	0.73	0.45	0.48	0.78	13.77	18.36	*
	30-34	0.45	0.36	0.84	0.47	0.44	0.86	19.49	*	*
	35-39	0.36	0.30	0.67	0.40	0.40	0.69	*	*	*
	40-49	0.40	0.28	0.77	0.41	0.29	0.77	*	*	*
	50-59	0.56	0.57	1.00	0.57	0.58	1.01	*	*	*
	60 and over	1.91	1.65	3.65	1.91	1.65	3.65	*	*	*
Non-municipal areas										
	Total	0.20	0.21	0.35	0.20	0.22	0.36	9.03	12.52	13.00
	15-17	3.27	3.83	6.22	3.33	3.90	6.33	*	*	*
	18-19	2.13	2.21	4.31	2.20	2.29	4.45	*	*	*
	20-24	0.89	0.94	1.70	0.93	0.97	1.82	13.85	*	18.45
	25-29	0.55	0.43	1.14	0.58	0.48	1.18	*	*	*
	30-34	0.40	0.44	0.71	0.41	0.44	0.73	*	*	*
	35-39	0.36	0.32	0.66	0.36	0.32	0.66	*	*	*
	40-49	0.30	0.26	0.54	0.30	0.27	0.54	*	*	*
	50-59	0.42	0.37	0.78	0.42	0.37	0.78	*	*	*
	60 and over	0.95	1.12	1.64	0.95	1.12	1.64	*	*	-

Remark : * C.V.more than 20%

Coefficient of Variation (CV) of the Total Number of Persons by Labor force status, Age group

Bangkok Metropolis

Bangkok	Age group	C.V.%								
		Total labor force			Employed			Unemployed		
		Total	Male	Female	Total	Male	Female	Total	Male	Female
	รวม	0.76	0.53	1.44	0.77	0.57	1.43	14.16	17.67	*
	15-17	15.96	18.07	*	16.85	18.61	*	*	*	*
	18-19	8.67	11.19	13.71	8.84	11.39	14.01	*	*	*
	20-24	11.79	3.64	*	11.85	3.94	*	*	*	*
	25-29	1.16	1.30	1.89	1.28	1.47	2.06	*	*	*
	30-34	1.02	0.90	1.78	1.09	1.14	1.81	*	*	*
	35-39	0.83	0.66	1.49	0.94	0.98	1.56	*	*	*
	40-49	1.01	0.62	1.94	1.02	0.64	1.95	*	*	*
	50-59	1.60	1.52	2.96	1.61	1.55	2.98	*	*	*
	60 and over	7.50	5.79	13.76	7.50	5.79	13.76	-	-	-

Remark : * C.V.more than 20%

Coefficient of Variation (CV) of the Total Number of Persons by Labor force status, Age group and areas

Central Region

Central Region	Age group	C.V.%								
		Total labor force			Employed			Unemployed		
		Total	Male	Female	Total	Male	Female	Total	Male	Female
Total	Total	0.23	0.26	0.40	0.23	0.26	0.40	8.70	9.69	15.29
	15-17	4.75	5.62	8.89	4.87	5.77	9.04	*	*	*
	18-19	2.51	2.95	4.50	2.54	3.00	4.55	*	*	*
	20-24	1.05	1.27	1.77	1.08	1.33	1.80	14.54	16.23	*
	25-29	0.52	0.52	0.93	0.54	0.53	0.98	19.39	*	*
	30-34	0.47	0.39	0.91	0.48	0.40	0.91	*	*	*
	35-39	0.37	0.32	0.69	0.38	0.33	0.69	*	*	*
	40-49	0.40	0.34	0.75	0.41	0.35	0.75	*	*	*
	50-59	0.57	0.61	1.00	0.58	0.62	1.01	*	*	*
	60 and over	1.34	1.73	2.08	1.34	1.72	2.08	*	*	*
Municipal areas										
	Total	0.35	0.39	0.58	0.35	0.40	0.59	12.73	12.37	*
	15-17	7.46	9.19	12.72	7.94	10.03	12.98	*	*	*
	18-19	3.68	4.80	5.70	3.77	4.95	5.79	*	*	*
	20-24	1.76	2.48	2.47	1.79	2.59	2.44	*	19.51	*
	25-29	0.62	0.64	1.10	0.68	0.67	1.21	*	*	*
	30-34	0.72	0.47	1.42	0.71	0.50	1.40	*	*	*
	35-39	0.55	0.43	1.05	0.56	0.44	1.05	*	*	*
	40-49	0.65	0.56	1.22	0.66	0.59	1.22	*	*	*
	50-59	0.87	1.05	1.41	0.88	1.05	1.43	*	*	*
	60 and over	2.17	2.63	3.54	2.17	2.63	3.55	*	*	*
Non-municipal areas										
	Total	0.30	0.34	0.53	0.31	0.34	0.53	11.91	14.27	*
	15-17	6.02	6.95	11.97	6.06	6.97	12.16	*	*	*
	18-19	3.26	3.66	6.36	3.30	3.70	6.44	*	*	*
	20-24	1.31	1.45	2.40	1.36	1.53	2.47	18.28	*	*
	25-29	0.74	0.72	1.34	0.76	0.75	1.40	*	*	*
	30-34	0.63	0.57	1.18	0.63	0.57	1.20	*	*	*
	35-39	0.50	0.45	0.91	0.50	0.46	0.91	*	*	*
	40-49	0.51	0.43	0.95	0.51	0.44	0.95	*	*	*
	50-59	0.75	0.75	1.35	0.75	0.76	1.35	*	*	*
	60 and over	1.67	2.19	2.56	1.67	2.18	2.56	*	*	-

Remark : * C.V.more than 20%

Coefficient of Variation (CV) of the Total Number of Persons by Labor force status, Age group and areas

Northern Region

Northern Region	Age group	C.V.%								
		Total labor force			Employed			Unemployed		
		Total	Male	Female	Total	Male	Female	Total	Male	Female
Total	Total	0.30	0.34	0.52	0.31	0.35	0.54	13.75	18.01	*
	15-17	7.25	8.59	13.48	7.32	8.69	13.55	*	*	*
	18-19	4.56	4.38	10.84	4.57	4.39	10.88	*	*	*
	20-24	1.46	1.54	2.76	1.59	1.60	3.12	*	*	*
	25-29	0.75	0.68	1.43	0.76	0.72	1.43	*	*	*
	30-34	0.66	0.70	1.18	0.69	0.71	1.26	*	*	*
	35-39	0.48	0.51	0.84	0.49	0.53	0.85	*	*	*
	40-49	0.43	0.39	0.77	0.44	0.41	0.79	*	*	*
	50-59	0.60	0.57	1.10	0.60	0.57	1.10	*	*	*
	60 and over	1.59	1.97	2.64	1.60	1.99	2.64	*	*	*
Municipal areas										
	Total	0.38	0.47	0.61	0.39	0.48	0.62	13.00	16.96	*
	15-17	11.57	13.60	*	11.67	13.56	*	*	*	*
	18-19	7.37	9.09	12.45	7.52	9.27	12.69	*	*	*
	20-24	2.24	2.87	3.53	2.33	3.06	3.58	*	*	*
	25-29	0.80	0.99	1.29	0.83	1.04	1.31	*	*	*
	30-34	0.73	0.63	1.37	0.83	0.75	1.54	*	*	*
	35-39	0.56	0.53	1.00	0.57	0.53	1.02	*	*	*
	40-49	0.62	0.54	1.11	0.62	0.56	1.11	*	*	*
	50-59	0.75	0.90	1.22	0.76	0.91	1.23	*	*	*
	60 and over	1.98	2.60	3.04	1.99	2.62	3.05	*	*	*
Non-municipal areas										
	Total	0.39	0.43	0.68	0.40	0.44	0.70	18.73	*	*
	15-17	8.49	9.96	16.22	8.55	10.05	16.22	*	*	-
	18-19	5.21	4.86	13.00	5.21	4.86	13.00	-	-	-
	20-24	1.77	1.80	3.49	1.94	1.86	4.02	*	*	*
	25-29	0.97	0.85	1.92	0.99	0.90	1.92	*	*	*
	30-34	0.86	0.92	1.53	0.90	0.92	1.62	*	-	*
	35-39	0.63	0.66	1.10	0.64	0.70	1.10	*	*	-
	40-49	0.54	0.48	0.97	0.56	0.52	0.99	*	*	*
	50-59	0.76	0.69	1.42	0.77	0.70	1.42	*	*	*
	60 and over	1.98	2.43	3.36	1.99	2.45	3.36	*	*	-

Remark : * C.V.more than 20%

Coefficient of Variation (CV) of the Total Number of Persons by Labor force status, Age group and areas

Northeastern Region

Northeastern		C.V. %								
Region	Age group	Total labor force			Employed			Unemployed		
		Total	Male	Female	Total	Male	Female	Total	Male	Female
Total	Total	0.31	0.34	0.56	0.32	0.35	0.56	13.37	18.02	19.93
	15-17	4.84	6.00	8.18	4.98	6.20	8.35	*	*	*
	18-19	3.34	3.95	5.69	3.50	4.16	5.94	*	*	*
	20-24	1.52	1.68	2.78	1.58	1.74	2.95	*	*	*
	25-29	0.90	0.63	1.94	0.94	0.74	1.96	*	*	*
	30-34	0.61	0.70	1.03	0.62	0.70	1.06	*	*	*
	35-39	0.59	0.52	1.10	0.60	0.53	1.12	*	*	*
	40-49	0.46	0.43	0.83	0.46	0.43	0.83	*	*	*
	50-59	0.63	0.56	1.18	0.63	0.56	1.18	*	*	*
	60 and over	1.42	1.62	2.56	1.42	1.62	2.56	-	-	-
Municipal areas										
	Total	0.40	0.47	0.66	0.40	0.47	0.67	13.46	18.00	19.71
	15-17	7.99	9.52	14.37	8.37	10.20	14.52	*	*	*
	18-19	6.07	7.42	10.46	6.32	7.82	10.70	*	*	*
	20-24	2.53	3.15	4.15	2.54	3.12	4.19	*	*	*
	25-29	0.86	0.90	1.56	0.89	0.93	1.61	*	*	*
	30-34	0.74	0.76	1.34	0.79	0.81	1.42	*	*	*
	35-39	0.70	0.76	1.21	0.76	0.89	1.26	*	*	*
	40-49	0.59	0.53	1.08	0.59	0.54	1.08	*	*	*
	50-59	0.78	0.72	1.44	0.78	0.73	1.45	*	*	*
	60 and over	2.18	2.74	3.54	2.18	2.74	3.54	-	-	-
Non-municipal areas										
	Total	0.37	0.40	0.67	0.38	0.41	0.68	16.83	*	*
	15-17	5.39	6.70	9.10	5.53	6.88	9.31	*	*	*
	18-19	3.70	4.42	6.20	3.88	4.65	6.48	*	*	*
	20-24	1.74	1.91	3.25	1.83	1.97	3.45	*	*	*
	25-29	1.11	0.75	2.45	1.16	0.90	2.47	*	*	*
	30-34	0.74	0.86	1.25	0.74	0.86	1.27	*	-	*
	35-39	0.72	0.63	1.35	0.73	0.63	1.37	*	-	*
	40-49	0.55	0.52	1.01	0.55	0.52	1.01	*	*	*
	50-59	0.76	0.67	1.42	0.76	0.67	1.42	*	*	-
	60 and over	1.62	1.83	2.95	1.62	1.83	2.95	-	-	-

Remark : * C.V.more than 20%

Coefficient of Variation (CV) of the Total Number of Persons by Labor force status, Age group and areas

Southern Region

Southern Region	Age group	C.V.%								
		Total labor force			Employed			Unemployed		
		Total	Male	Female	Total	Male	Female	Total	Male	Female
Total	Total	0.35	0.34	0.65	0.36	0.34	0.67	14.55	16.49	*
	15-17	5.16	5.36	12.63	5.15	5.43	12.61	*	*	*
	18-19	3.58	2.90	9.11	3.70	2.99	9.47	*	*	*
	20-24	1.33	1.12	2.77	1.37	1.12	2.92	*	*	*
	25-29	0.89	0.84	1.72	1.04	0.90	2.07	*	*	*
	30-34	0.78	0.76	1.48	0.79	0.79	1.48	*	*	*
	35-39	0.55	0.47	1.04	0.56	0.47	1.05	*	*	*
	40-49	0.53	0.36	1.03	0.53	0.37	1.03	*	*	*
	50-59	0.80	0.64	1.56	0.80	0.64	1.56	*	*	-
	60 and over	1.77	2.08	3.04	1.77	2.08	3.04	-	-	-
Municipal areas										
	Total	0.54	0.56	0.96	0.54	0.57	0.96	19.81	*	*
	15-17	10.39	10.37	*	9.60	10.48	*	*	*	*
	18-19	5.84	6.80	10.34	5.94	6.97	10.46	*	*	*
	20-24	2.36	2.68	4.14	2.50	2.79	4.49	*	*	*
	25-29	1.03	0.95	1.94	1.10	1.12	1.99	*	*	*
	30-34	1.20	0.59	2.47	1.22	0.73	2.47	*	*	*
	35-39	0.77	0.48	1.50	0.78	0.49	1.50	*	*	-
	40-49	0.84	0.46	1.68	0.85	0.51	1.68	*	*	*
	50-59	1.28	1.40	2.23	1.28	1.40	2.23	*	*	-
	60 and over	3.16	3.65	5.33	3.16	3.65	5.33	-	-	-
Non-municipal areas										
	Total	0.43	0.42	0.83	0.45	0.42	0.86	19.53	*	*
	15-17	5.91	6.14	14.98	5.97	6.24	15.09	*	*	*
	18-19	4.30	3.20	12.03	4.44	3.30	12.52	*	*	*
	20-24	1.59	1.21	3.45	1.62	1.19	3.61	*	*	*
	25-29	1.17	1.10	2.30	1.38	1.15	2.83	*	*	*
	30-34	0.99	1.03	1.82	1.00	1.05	1.82	*	*	*
	35-39	0.71	0.62	1.32	0.72	0.62	1.35	*	-	*
	40-49	0.66	0.47	1.28	0.66	0.47	1.28	-	-	-
	50-59	0.99	0.71	1.98	0.99	0.71	1.98	-	-	-
	60 and over	2.10	2.46	3.64	2.10	2.46	3.64	-	-	-

Remark : * C.V.more than 20%

Appendix B

Statistical Tables

Quarter 3 : July – September 2011

Whole Kingdom

STATISTICAL TABLES WHOLE KINGDOM

TABLE	1	NUMBER OF POPULATION BY LABOR FORCE STATUS, AGE GROUP
TABLE	2	POPULATION 15 YEARS AND OVER BY MARITAL STATUS, LABOR FORCE STATUS
TABLE	3	POPULATION 15 YEARS AND OVER BY LEVEL OF EDUCATIONAL ATTAINMENT , LABOR FORCE STATUS
TABLE	4	EMPLOYED PERSONS BY LEVEL OF EDUCATIONAL ATTAINMENT, OCCUPATION
TABLE	5	EMPLOYED PERSONS BY LEVEL OF EDUCATIONAL ATTAINMENT, INDUSTRY
TABLE	6	EMPLOYED PERSONS BY WORK STATUS, OCCUPATION
TABLE	7	EMPLOYED PERSONS BY WORK STATUS, INDUSTRY
TABLE	8	EMPLOYED PERSONS BY OCCUPATION, HOURS WORKED PER WEEK, AVAILABILITY , FOR ADDITIONAL WORK
TABLE	9	EMPLOYED PERSONS BY INDUSTRY, HOURS WORKED PER WEEK, AVAILABILITY, FOR ADDITIONAL WORK
TABLE	10	EMPLOYED PERSONS BY WORK STATUS, HOURS WORKED PER WEEK, AVAILABILITY, FOR ADDITIONAL WORK
TABLE	11	EMPLOYED PERSONS BY AGE GROUP, HOURS WORKED PER WEEK, AVAILABILITY, FOR ADDITIONAL WORK
TABLE	12	UNEMPLOYED PERSONS, SEEKING JOP BY DURATION OF SEEKING JOP, LEVEL OF EDUCATIONAL ATTAINMENT
TABLE	13	UNEMPLOYED PERSONS, EVER WORKED BY LAST OCCUPATION, LAST INDUSTRY
TABLE	14	EMPLOYEE BY AVERAGE WAGE, FRINGE BENEFIT, INDUSTRY
TABLE	15	PRIVATE EMPLOYEE BY AVERAGE WAGE, FRINGE BENEFIT, INDUSTRY
TABLE	16	GOVERNMENT EMPLOYEE BY AVERAGE WAGE, FRINGE BENEFIT, INDUSTRY
TABLE	17	EMPLOYEE BY OCCUPATION, INCOME CLASS
TABLE	18	EMPLOYEE BY INDUSTRY, INCOME CLASS

ตารางที่ 1 จำนวนประชากรอายุ 15 ปีขึ้นไป จำแนกตามกลุ่มอายุ สถานภาพแรงงาน ทัวราชอาณาจักร

TABLE 1 POPULATION 15 YEARS AND OVER BY AGE GROUP, LABOR FORCE STATUS , WHOLE KINGDOM

ไตรมาสที่ 3/2554 : Quarter 3/2011

หน่วยเป็นพัน : In Thousands

สถานภาพแรงงาน	รวม Total	กลุ่มอายุ Age Group								LABOR FORCE STATUS
		15-19	20-24	25-29	30-34	35-39	40-49	50-59	>= 60	
ประชากรอายุ 15 ปีขึ้นไป	54,071.8	5,157.1	5,225.1	5,286.5	5,334.3	5,469.0	10,833.1	8,450.7	8,316.0	POPULATION 15 YEARS AND OVER
กำลังแรงงานรวม	39,623.4	1,343.9	3,634.3	4,616.4	4,852.4	5,031.6	9,853.9	7,042.1	3,248.8	Total Labor Force
1. กำลังแรงงานปัจจุบัน	39,579.7	1,339.6	3,629.3	4,612.7	4,843.9	5,028.8	9,847.0	7,038.9	3,239.6	1. Current labor force
1.1 ผู้มีงานทำ	39,317.2	1,305.5	3,519.7	4,559.6	4,820.3	5,011.7	9,834.0	7,028.7	3,237.8	1.1 Employed
- ทำงาน	39,131.8	1,302.7	3,506.4	4,541.1	4,805.5	4,993.4	9,788.1	6,986.1	3,208.6	- At work
- ไม่ทำงานแต่มีงานประจำ	185.5	2.8	13.4	18.5	14.8	18.3	45.9	42.6	29.2	- With job but not at work
1.2 ผู้ว่างงาน	262.4	34.0	109.6	53.1	23.6	17.1	13.0	10.1	1.8	1.2 Unemployed
- หางานทำ	50.7	7.7	20.9	10.8	4.0	4.9	1.8	0.5	0.0	- Looking for work
- ไม่หางานทำ/พร้อมที่จะทำงาน	211.7	26.3	88.7	42.3	19.6	12.2	11.2	9.7	1.8	- Not looking/available for work
2. กำลังแรงงานที่รอฤดูกาล	43.7	4.4	4.9	3.7	8.6	2.7	6.9	3.2	9.3	2. Seasonally inactive labor force
ผู้ไม่อยู่ในกำลังแรงงาน	14,448.4	3,813.1	1,590.8	670.1	481.9	437.4	979.3	1,408.6	5,067.2	Persons not in Labor Force
1. ทำงานบ้าน	4,372.2	221.2	521.4	437.9	354.0	321.1	749.0	974.1	793.6	1. Household work
2. เรียนหนังสือ	4,338.7	3,402.5	851.3	73.7	8.9	0.2	0.3	0.1	1.7	2. Studies
3. ยังเด็ก ขรา/ไม่สามารถทำงานได้	4,648.7	64.8	79.2	84.7	73.4	82.7	151.3	229.7	3,882.8	3. Too young/old/incapable of work
4. อื่น ๆ	1,088.8	124.6	139.0	73.8	45.5	33.3	78.7	204.8	389.1	4. Others

ตารางที่ 1 จำนวนประชากรอายุ 15 ปีขึ้นไป จำแนกตามกลุ่มอายุ สถานภาพแรงงาน และเพศ ทัวราชอาณาจักร
TABLE 1 POPULATION 15 YEARS AND OVER BY AGE GROUP, LABOR FORCE STATUS AND SEX , WHOLE KINGDOM

ไตรมาสที่ 3/2554 : Quarter 3/2011

หน่วยเป็นพัน : In Thousands

สถานภาพแรงงาน	รวม	กลุ่มอายุ Age Group								LABOR FORCE STATUS
	Total	15-19	20-24	25-29	30-34	35-39	40-49	50-59	>=60	
ชาย	26,274.0	2,637.6	2,667.8	2,682.1	2,683.9	2,676.8	5,223.4	4,040.9	3,661.7	MALE
กำลังแรงงานรวม	21,304.6	861.2	2,107.3	2,538.4	2,583.2	2,591.6	5,060.1	3,722.6	1,840.2	Total Labor Force
1. กำลังแรงงานปัจจุบัน	21,286.3	858.6	2,105.1	2,536.2	2,579.8	2,589.7	5,058.7	3,721.7	1,836.5	1. Current labor force
1.1 ผู้มีงานทำ	21,148.6	837.7	2,059.3	2,503.0	2,567.8	2,580.1	5,049.6	3,716.3	1,834.9	1.1 Employed
- ทำงาน	21,037.1	835.7	2,049.8	2,492.5	2,560.7	2,571.1	5,021.7	3,689.5	1,816.2	- At work
- ไม่ทำงานแต่มีงานประจำ	111.5	2.0	9.5	10.6	7.0	9.1	27.9	26.8	18.7	- With job but not at work
1.2 ผู้ว่างงาน	137.7	21.0	45.8	33.1	12.1	9.6	9.1	5.4	1.6	1.2 Unemployed
- หางานทำ	21.5	3.7	6.5	4.6	2.1	3.8	0.5	0.3	0.0	- Looking for work
- ไม่หางานทำ/พร้อมที่จะทำงาน	116.2	17.3	39.3	28.5	10.0	5.8	8.6	5.1	1.6	- Not looking/available for work
2. กำลังแรงงานที่รอฤดูกาล	18.3	2.6	2.2	2.3	3.3	1.9	1.4	1.0	3.7	2. Seasonally inactive labor force
ผู้ไม่อยู่ในกำลังแรงงาน	4,969.4	1,776.3	560.5	143.6	100.7	85.3	163.3	318.2	1,821.5	Persons not in Labor Force
1. ทำงานบ้าน	212.6	27.8	27.7	13.3	18.9	10.3	24.8	47.1	42.6	1. Household work
2. เรียนหนังสือ	2,050.7	1,615.7	393.5	37.1	2.6	-	0.3	0.1	1.5	2. Studies
3. ยังเด็ก ขรา/ไม่สามารถทำงานได้	2,002.0	45.7	54.0	59.7	52.2	50.8	92.2	132.2	1,515.3	3. Too young/old/incapable of work
4. อื่น ๆ	704.1	87.1	85.3	33.5	27.0	24.2	46.0	138.8	262.2	4. Others
หญิง	27,797.8	2,519.5	2,557.3	2,604.4	2,650.4	2,792.1	5,609.8	4,409.9	4,654.4	FEMALE
กำลังแรงงานรวม	18,318.8	482.7	1,526.9	2,078.0	2,269.3	2,440.0	4,793.8	3,319.5	1,408.7	Total Labor Force
1. กำลังแรงงานปัจจุบัน	18,293.4	480.9	1,524.2	2,076.5	2,264.0	2,439.1	4,788.4	3,317.2	1,403.1	1. Current labor force
1.1 ผู้มีงานทำ	18,168.7	467.9	1,460.4	2,056.5	2,252.5	2,431.6	4,784.4	3,312.5	1,402.9	1.1 Employed
- ทำงาน	18,094.7	467.0	1,456.6	2,048.6	2,244.8	2,422.3	4,766.4	3,296.7	1,392.3	- At work
- ไม่ทำงานแต่มีงานประจำ	74.0	0.9	3.8	7.9	7.8	9.3	18.0	15.8	10.6	- With job but not at work
1.2 ผู้ว่างงาน	124.7	13.0	63.8	20.0	11.5	7.5	4.0	4.7	0.2	1.2 Unemployed
- หางานทำ	29.2	4.0	14.4	6.2	1.9	1.2	1.4	0.2	-	- Looking for work
- ไม่หางานทำ/พร้อมที่จะทำงาน	95.5	9.0	49.4	13.8	9.6	6.4	2.6	4.6	0.2	- Not looking/available for work
2. กำลังแรงงานที่รอฤดูกาล	25.4	1.8	2.7	1.4	5.3	0.9	5.5	2.3	5.6	2. Seasonally inactive labor force
ผู้ไม่อยู่ในกำลังแรงงาน	9,479.0	2,036.8	1,030.4	526.5	381.2	352.1	816.0	1,090.4	3,245.7	Persons not in Labor Force
1. ทำงานบ้าน	4,159.6	193.4	493.7	424.6	335.1	310.8	724.2	927.0	751.0	1. Household work
2. เรียนหนังสือ	2,288.0	1,786.8	457.7	36.6	6.4	0.2	-	-	0.3	2. Studies
3. ยังเด็ก ขรา/ไม่สามารถทำงานได้	2,646.7	19.1	25.3	25.0	21.2	32.0	59.1	97.4	2,367.5	3. Too young/old/incapable of work
4. อื่น ๆ	384.7	37.5	53.7	40.3	18.5	9.1	32.7	66.0	127.0	4. Others

ตารางที่ 2 จำนวนประชากรอายุ 15 ปีขึ้นไป จำแนกตามสถานภาพสมรส สถานภาพแรงงาน ทั้งราชอาณาจักร

TABLE 2 POPULATION 15 YEARS AND OVER BY MARITAL STATUS, LABOR FORCE STATUS , WHOLE KINGDOM

ไตรมาสที่ 3/2554 : Quarter 3/2011

หน่วยเป็นพัน : In Thousands

สถานภาพแรงงาน	รวม Total	โสด Single	เคยสมรส Ever-Married				ไม่ทราบ Unknown	LABOR FORCE STATUS
			สมรส Married	หม้าย Widowed	หย่า Divorced	แยกกันอยู่ Separated		
ยอดรวม	54,071.8	14,078.2	34,002.0	3,887.6	894.0	1,196.1	14.0	TOTAL
กำลังแรงงานรวม	39,623.4	8,515.0	27,937.2	1,449.5	737.5	973.5	10.8	Total Labor Force
1. กำลังแรงงานปัจจุบัน	39,579.7	8,503.7	27,911.3	1,448.7	735.7	969.6	10.8	1. Current labor force
1.1 ผู้มีงานทำ	39,317.2	8,321.8	27,843.1	1,447.2	730.5	964.5	10.2	1.1 Employed
- ทำงาน	39,131.8	8,295.4	27,705.0	1,433.0	727.9	960.2	10.2	- At work
- ไม่ทำงานแต่มีงานประจำ	185.5	26.4	138.1	14.2	2.6	4.3	-	- With job but not at work
1.2 ผู้ว่างงาน	262.4	181.9	68.2	1.4	5.2	5.1	0.6	1.2 Unemployed
- หางานทำ	50.7	37.3	9.8	-	1.0	2.0	0.6	- Looking for work
- ไม่หางานทำ/พร้อมที่จะทำงาน	211.7	144.6	58.5	1.4	4.2	3.1	-	- Not looking/available for work
2. กำลังแรงงานที่รอฤดูกาล	43.7	11.3	25.9	0.9	1.8	3.9	-	2. Seasonally inactive labor force
ผู้ไม่อยู่ในกำลังแรงงาน	14,448.4	5,563.3	6,064.8	2,438.1	156.5	222.6	3.2	Persons not in Labor Force
1. ทำงานบ้าน	4,372.2	370.1	3,368.3	451.4	70.9	111.2	0.3	1. Household work
2. เรียนหนังสือ	4,338.7	4,246.7	85.4	0.7	3.3	2.7	-	2. Studies
3. ยังเด็ก ขรา/ไม่สามารถทำงานได้	4,648.7	598.1	2,010.9	1,906.9	59.3	70.9	2.6	3. Too young/old/incapable of work
4. อื่น ๆ	1,088.8	348.4	600.3	79.1	23.0	37.7	0.3	4. Others

ตารางที่ 2 จำนวนประชากรอายุ 15 ปีขึ้นไป จำแนกตามสถานภาพสมรส สถานภาพแรงงาน และเพศ ทั้งราชอาณาจักร

TABLE 2 POPULATION 15 YEARS AND OVER BY MARITAL STATUS, LABOR FORCE STATUS AND SEX , WHOLE KINGDOM

ไตรมาสที่ 3/2554 : Quarter 3/2011

หน่วยเป็นพัน : In Thousands

สถานภาพแรงงาน	รวม Total	เคยสมรส Ever-Married						LABOR FORCE STATUS
		โสด Single	สมรส Married	หม้าย Widowed	หย่า Divorced	แยกกันอยู่ Separated	ไม่ทราบ Unknown	
ชาย	26,274.0	7,977.3	16,655.8	800.3	332.5	503.1	5.0	MALE
กำลังแรงงานรวม	21,304.6	5,277.0	14,948.4	339.4	293.6	441.8	4.5	Total Labor Force
1. กำลังแรงงานปัจจุบัน	21,286.3	5,270.1	14,939.1	338.8	293.6	440.2	4.5	1. Current labor force
1.1 ผู้มีงานทำ	21,148.6	5,172.7	14,905.1	337.8	292.2	436.4	4.5	1.1 Employed
- ทำงาน	21,037.1	5,151.8	14,818.8	336.1	291.5	434.3	4.5	- At work
- ไม่ทำงานแต่มีงานประจำ	111.5	20.8	86.3	1.6	0.7	2.1	-	- With job but not at work
1.2 ผู้ว่างงาน	137.7	97.4	34.0	1.0	1.4	3.8	-	1.2 Unemployed
- หางานทำ	21.5	13.4	6.7	-	-	1.4	-	- Looking for work
- ไม่หางานทำ/พร้อมที่จะทำงาน	116.2	84.0	27.4	1.0	1.4	2.4	-	- Not looking/available for work
2. กำลังแรงงานที่รอฤดูกาล	18.3	6.9	9.3	0.6	-	1.5	-	2. Seasonally inactive labor force
ผู้ไม่อยู่ในกำลังแรงงาน	4,969.4	2,700.4	1,707.3	460.9	39.0	61.3	0.5	Persons not in Labor Force
1. ทำงานบ้าน	212.6	75.1	101.2	23.0	4.6	8.8	-	1. Household work
2. เรียนหนังสือ	2,050.7	2,017.9	30.3	0.6	0.6	1.4	-	2. Studies
3. ยังเด็ก ขรา/ไม่สามารถทำงานได้	2,002.0	363.7	1,178.4	405.2	22.3	32.1	0.3	3. Too young/old/incapable of work
4. อื่น ๆ	704.1	243.7	397.4	32.2	11.6	19.1	0.2	4. Others
หญิง	27,797.8	6,100.9	17,346.2	3,087.3	561.4	693.0	9.0	FEMALE
กำลังแรงงานรวม	18,318.8	3,238.0	12,988.8	1,110.2	443.9	531.7	6.3	Total Labor Force
1. กำลังแรงงานปัจจุบัน	18,293.4	3,233.5	12,972.2	1,109.8	442.1	529.4	6.3	1. Current labor force
1.1 ผู้มีงานทำ	18,168.7	3,149.1	12,938.0	1,109.5	438.3	528.1	5.7	1.1 Employed
- ทำงาน	18,094.7	3,143.6	12,886.2	1,096.9	436.4	525.9	5.7	- At work
- ไม่ทำงานแต่มีงานประจำ	74.0	5.5	51.8	12.6	1.9	2.2	-	- With job but not at work
1.2 ผู้ว่างงาน	124.7	84.4	34.2	0.4	3.8	1.3	0.6	1.2 Unemployed
- หางานทำ	29.2	23.9	3.1	-	1.0	0.6	0.6	- Looking for work
- ไม่หางานทำ/พร้อมที่จะทำงาน	95.5	60.5	31.1	0.4	2.8	0.8	-	- Not looking/available for work
2. กำลังแรงงานที่รอฤดูกาล	25.4	4.5	16.5	0.3	1.8	2.4	-	2. Seasonally inactive labor force
ผู้ไม่อยู่ในกำลังแรงงาน	9,479.0	2,862.9	4,357.5	1,977.1	117.6	161.3	2.7	Persons not in Labor Force
1. ทำงานบ้าน	4,159.6	295.0	3,267.1	428.4	66.3	102.5	0.3	1. Household work
2. เรียนหนังสือ	2,288.0	2,228.8	55.0	0.1	2.7	1.4	-	2. Studies
3. ยังเด็ก ขรา/ไม่สามารถทำงานได้	2,646.7	234.4	832.5	1,501.7	37.0	38.8	2.3	3. Too young/old/incapable of work
4. อื่น ๆ	384.7	104.8	202.9	46.9	11.5	18.6	0.1	4. Others

ตารางที่ 3 จำนวนประชากรอายุ 15 ปีขึ้นไป จำแนกตามระดับการศึกษาที่สำเร็จ สถานภาพแรงงาน ทั้งราชอาณาจักร

TABLE 3 POPULATION 15 YEARS AND OVER BY LEVEL OF EDUCATIONAL ATTAINMENT, LABOR FORCE STATUS , WHOLE KINGDOM

ไตรมาสที่ 3/2554 : Quarter 3/2011

หน่วยเป็นพัน : In Thousands

สถานภาพแรงงาน	มัธยมศึกษาตอนปลาย											อุดมศึกษา		อื่นๆ ^{1/}	ไม่ทราบ	LABOR FORCE STATUS
	รวม	ไม่มี การศึกษา	ต่ำกว่า ประถมศึกษา Less than Elementary	ประถม ศึกษา Elementary	มัธยมศึกษา ตอนต้น Lower Secondary	Upper Secondary Level			Higher Level							
						สายสามัญ General/ Academic	สายอาชีว- ศึกษา Vocational	สายวิชา- การศึกษา Teacher Training	สายวิชาการ Academic	สายวิชาชีพ Higher Technical Education	สายวิชา- การศึกษา Teacher Training					
Total	None	Elementary	Elementary	Secondary	Academic	Vocational	Training	Academic	Education	Training	Others	Unknown				
ยอดรวม	54,071.8	2,330.5	15,743.6	10,676.4	9,867.9	5,753.5	1,875.7	15.7	4,287.7	2,384.8	970.7	51.6	113.6	TOTAL		
กำลังแรงงานรวม	39,623.4	1,155.3	10,938.6	8,926.7	6,247.3	4,291.9	1,313.2	8.1	3,777.9	2,033.7	797.5	44.1	89.2	Total Labor Force		
1. กำลังแรงงานปัจจุบัน	39,579.7	1,152.9	10,926.1	8,909.1	6,240.9	4,288.7	1,312.9	8.1	3,776.7	2,033.5	797.5	44.1	89.2	1. Current labor force		
1.1 ผู้มีงานทำ	39,317.2	1,149.3	10,911.6	8,881.2	6,192.7	4,249.1	1,301.3	8.1	3,708.4	1,990.1	792.6	44.0	88.9	1.1 Employed		
- ทำงาน	39,131.8	1,141.5	10,831.0	8,839.1	6,174.7	4,231.6	1,298.9	8.1	3,698.2	1,987.1	789.2	43.8	88.6	- At work		
- ไม่ทำงานแต่มีงานประจำ	185.5	7.8	80.6	42.2	18.1	17.5	2.5	-	10.1	3.0	3.4	0.2	0.3	- With job but not at work		
1.2 ผู้ว่างงาน	262.4	3.5	14.5	27.9	48.2	39.6	11.6	-	68.3	43.4	4.8	0.1	0.3	1.2 Unemployed		
- หางานทำ	50.7	1.5	1.0	4.0	9.3	7.6	1.6	-	18.1	5.9	1.3	-	0.3	- Looking for work		
- ไม่หางานทำ/พร้อมที่จะทำงาน	211.7	2.0	13.5	23.9	38.9	32.0	10.0	-	50.2	37.5	3.5	0.1	0.1	- Not looking/available for work		
2. กำลังแรงงานที่รอฤดูกาล	43.7	2.5	12.5	17.6	6.4	3.1	0.3	-	1.2	0.2	-	-	-	2. Seasonally inactive labor force		
ผู้ไม่อยู่ในกำลังแรงงาน	14,448.4	1,175.2	4,805.1	1,749.7	3,620.6	1,461.6	562.5	7.6	509.8	351.1	173.3	7.6	24.4	Persons not in Labor Force		
1. ทำงานบ้าน	4,372.2	250.5	1,571.6	749.4	756.6	460.6	138.4	2.5	226.2	164.1	40.8	4.8	6.6	1. Household work		
2. เรียนหนังสือ	4,338.7	-	2.0	614.6	2,446.6	817.1	323.1	0.4	37.1	94.2	3.3	0.1	0.2	2. Studies		
3. ยังเด็ก ขรา/ไม่สามารถทำงานได้	4,648.7	906.3	3,053.6	251.2	190.2	86.2	43.1	1.5	64.6	24.5	18.1	2.5	6.9	3. Too young/old/incapable of work		
4. อื่น ๆ	1,088.8	18.4	177.9	134.5	227.2	97.7	57.9	3.3	181.9	68.3	111.1	0.2	10.6	4. Others		

1/ รวมอาชีวะระยะสั้น 1/ Including Short Course Vocational

ตารางที่ 3 จำนวนประชากรอายุ 15 ปีขึ้นไป จำแนกตามระดับการศึกษาที่สำเร็จ สถานภาพแรงงาน และเพศ ทัวราชอาณาจักร

TABLE 3 POPULATION 15 YEARS AND OVER BY LEVEL OF EDUCATIONAL ATTAINMENT, LABOR FORCE STATUS AND SEX , WHOLE KINGDOM

ไตรมาสที่ 3/2554 : Quarter 3/2011

หน่วยเป็นพัน : In Thousands

สถานภาพแรงงาน	มัธยมศึกษาตอนปลาย										อุดมศึกษา		1/ อื่นๆ	ไม่ทราบ	LABOR FORCE STATUS
	รวม	ไม่มี การศึกษา	ต่ำกว่า ประถมศึกษา Less than Elementary	ประถม ศึกษา Elementary	มัธยมศึกษา ตอนต้น Lower Secondary	Upper Secondary Level			Higher Level						
						สายสามัญ General/	สายอาชีพ- ศึกษา Vocational	สายวิชา- การศึกษา Teacher Training	สายวิชาการ Academic	สายวิชาชีพ Higher Technical Education	สายวิชา- การศึกษา Teacher Training				
Total	None	Elementary	Elementary	Secondary	Academic	Vocational	Training	Academic	Education	Training	Others	Unknown			
ชาย	26,274.0	792.2	6,966.5	5,641.4	5,327.5	2,910.1	1,077.0	7.5	1,874.8	1,216.8	364.9	26.0	69.3	MALE	
กำลังแรงงานรวม	21,304.6	495.7	5,523.4	5,029.0	3,830.9	2,427.8	809.1	5.3	1,690.5	1,115.7	296.9	25.5	54.8	Total Labor Force	
1. กำลังแรงงานปัจจุบัน	21,286.3	494.6	5,519.0	5,020.5	3,827.6	2,427.6	808.9	5.3	1,690.2	1,115.6	296.9	25.5	54.8	1. Current labor force	
1.1 ผู้มีงานทำ	21,148.6	492.6	5,512.5	5,002.2	3,796.3	2,408.9	799.8	5.3	1,662.0	1,092.8	296.1	25.4	54.8	1.1 Employed	
- ทำงาน	21,037.1	488.5	5,463.4	4,971.9	3,784.3	2,399.1	798.2	5.3	1,660.3	1,091.1	295.2	25.3	54.6	- At work	
- ไม่ทำงานแต่มีงานประจำ	111.5	4.2	49.1	30.3	12.0	9.8	1.6	-	1.7	1.7	0.9	0.1	0.3	- With job but not at work	
1.2 ผู้ว่างงาน	137.7	2.0	6.5	18.3	31.3	18.7	9.1	-	28.3	22.8	0.8	0.1	-	1.2 Unemployed	
- หางานทำ	21.5	0.6	0.3	3.7	5.1	2.1	1.1	-	5.9	2.7	0.1	-	-	- Looking for work	
- ไม่หางานทำ/พร้อมที่จะทำงาน	116.2	1.4	6.2	14.6	26.2	16.6	8.1	-	22.3	20.1	0.6	0.1	-	- Not looking/available for work	
2. กำลังแรงงานที่รอฤดูกาล	18.3	1.0	4.5	8.5	3.3	0.3	0.3	-	0.3	0.2	-	-	-	2. Seasonally inactive labor force	
ผู้ไม่อยู่ในกำลังแรงงาน	4,969.4	296.6	1,443.1	612.4	1,496.6	482.3	267.8	2.2	184.3	101.0	68.1	0.6	14.5	Persons not in Labor Force	
1. ทำงานบ้าน	212.6	8.5	68.1	33.1	51.7	25.7	6.2	0.2	10.8	5.8	1.9	-	0.5	1. Household work	
2. เรียนหนังสือ	2,050.7	-	0.2	320.9	1,155.7	328.9	187.2	0.3	16.0	40.4	0.9	-	0.2	2. Studies	
3. ยังเด็ก ขรา/ไม่สามารถทำงานได้	2,002.0	278.1	1,261.8	169.8	136.4	59.8	29.7	0.5	37.9	15.3	8.3	0.6	3.9	3. Too young/old/incapable of work	
4. อื่น ๆ	704.1	10.0	113.0	88.6	152.8	67.9	44.7	1.2	119.6	39.6	56.9	-	9.8	4. Others	
หญิง	27,797.8	1,538.3	8,777.1	5,035.0	4,540.4	2,843.3	798.7	8.2	2,412.9	1,168.1	605.8	25.6	44.3	FEMALE	
กำลังแรงงานรวม	18,318.8	659.7	5,415.2	3,897.7	2,416.4	1,864.0	504.1	2.8	2,087.4	918.0	500.6	18.6	34.4	Total Labor Force	
1. กำลังแรงงานปัจจุบัน	18,293.4	658.2	5,407.2	3,888.6	2,413.3	1,861.2	504.1	2.8	2,086.5	918.0	500.6	18.6	34.4	1. Current labor force	
1.1 ผู้มีงานทำ	18,168.7	656.7	5,399.1	3,879.0	2,396.4	1,840.2	501.6	2.8	2,046.4	897.3	496.5	18.6	34.0	1.1 Employed	
- ทำงาน	18,094.7	653.1	5,367.6	3,867.2	2,390.4	1,832.5	500.7	2.8	2,037.9	896.0	494.0	18.5	34.0	- At work	
- ไม่ทำงานแต่มีงานประจำ	74.0	3.7	31.5	11.9	6.1	7.6	0.9	-	8.5	1.3	2.6	0.1	-	- With job but not at work	
1.2 ผู้ว่างงาน	124.7	1.5	8.1	9.6	16.9	21.0	2.5	-	40.1	20.7	4.1	-	0.3	1.2 Unemployed	
- หางานทำ	29.2	0.9	0.8	0.3	4.2	5.5	0.6	-	12.2	3.3	1.2	-	0.3	- Looking for work	
- ไม่หางานทำ/พร้อมที่จะทำงาน	95.5	0.6	7.3	9.3	12.7	15.5	1.9	-	27.9	17.4	2.9	-	0.1	- Not looking/available for work	
2. กำลังแรงงานที่รอฤดูกาล	25.4	1.5	8.0	9.0	3.1	2.9	-	-	0.9	-	-	-	-	2. Seasonally inactive labor force	
ผู้ไม่อยู่ในกำลังแรงงาน	9,479.0	878.6	3,361.9	1,137.3	2,124.0	979.3	294.6	5.4	325.6	250.1	105.2	7.0	9.9	Persons not in Labor Force	
1. ทำงานบ้าน	4,159.6	242.1	1,503.5	716.3	704.9	435.0	132.2	2.2	215.4	158.3	38.9	4.8	6.1	1. Household work	
2. เรียนหนังสือ	2,288.0	-	1.8	293.7	1,290.9	488.2	135.8	0.2	21.1	53.8	2.4	0.1	-	2. Studies	
3. ยังเด็ก ขรา/ไม่สามารถทำงานได้	2,646.7	628.2	1,791.8	81.4	53.8	26.4	13.4	0.9	26.8	9.3	9.8	1.9	3.0	3. Too young/old/incapable of work	
4. อื่น ๆ	384.7	8.3	64.9	45.9	74.4	29.8	13.2	2.1	62.3	28.7	54.1	0.2	0.8	4. Others	

1/ รวมอาชีวะระยะสั้น 1/ Including Short Course Vocational

ตารางที่ 4 จำนวนผู้มีงานทำ จำแนกตามระดับการศึกษาที่สำเร็จ อาชีพ ทัวราชอาณาจักร

TABLE 4 EMPLOYED PERSONS BY LEVEL OF EDUCATIONAL ATTAINMENT, OCCUPATION , WHOLE KINGDOM

ไตรมาสที่ 3/2554 : Quarter 3/2011

หน่วยเป็นพัน : In Thousands

อาชีพ	มัธยมศึกษาตอนปลาย						อุดมศึกษา					อื่นๆ ^{1/}	ไม่ทราบ	OCCUPATION
	รวม	ไม่มี การศึกษา	ต่ำกว่า ประถมศึกษา Less than Elementary	ประถม ศึกษา Elementary	มัธยมศึกษา ตอนต้น Lower Secondary	Upper Secondary Level			Higher Level					
						สายสามัญ General/	สายอาชีพ- ศึกษา Vocational	สายวิชา- การศึกษา Teacher Training	สายวิชาการ Academic	สายวิชาชีพ Higher Technical	สายวิชา- การศึกษา Teacher Training			
ยอดรวม	39,317.2	1,149.3	10,911.6	8,881.2	6,192.7	4,249.1	1,301.3	8.1	3,708.4	1,990.1	792.6	44.0	88.9	TOTAL
1. ผู้บัญญัติกฎหมาย ข้าราชการระดับอาวุโส และผู้จัดการ	969.5	3.0	104.4	85.9	88.3	126.7	29.6	0.4	419.1	73.9	32.4	0.2	5.6	1. Legislators, senior officials and managers
2. ผู้ประกอบวิชาชีพด้านต่างๆ	1,863.5	2.1	11.5	10.2	22.9	52.8	29.8	1.2	964.9	218.3	546.4	1.0	2.3	2. Professionals
3. ผู้ประกอบวิชาชีพด้านเทคนิคสาขาต่างๆ และอาชีพที่เกี่ยวข้อง	1,285.8	4.0	42.0	32.1	76.4	101.3	88.7	0.8	622.9	285.3	25.1	0.3	6.9	3. Technicians and associate professionals
4. เสมียน	1,319.5	1.5	18.6	36.9	109.4	175.3	115.4	0.4	576.0	252.8	30.5	0.3	2.4	4. Clerks
5. พนักงานบริการและพนักงานในร้านค้า และตลาด	7,503.5	153.6	1,770.8	1,327.9	1,381.6	1,137.4	411.7	3.7	738.5	442.2	101.0	7.2	27.8	5. Service workers and shop and market sales workers
6. ผู้ปฏิบัติงานที่มีฝีมือในด้านการเกษตร และการประมง	15,206.8	563.7	6,363.1	4,220.1	2,154.8	1,277.4	208.0	0.7	152.8	215.3	32.8	8.9	9.3	6. Skilled agricultural and fishery workers
7. ผู้ปฏิบัติงานด้านความสามารถทางฝีมือ และธุรกิจการค้าที่เกี่ยวข้อง	4,354.4	95.0	1,039.2	1,175.8	855.7	505.4	207.0	0.2	135.6	313.4	12.0	5.7	9.5	7. Craft and related trades workers
8. ผู้ปฏิบัติการโรงงานและเครื่องจักร และผู้ปฏิบัติงานด้านการประกอบ	2,958.5	49.3	447.6	755.1	808.5	540.3	140.4	0.5	57.0	137.1	10.5	6.3	6.0	8. Plant and machine operators and assemblers
9. อาชีพขั้นพื้นฐานต่างๆ ในด้านการขาย และการให้บริการ	3,819.7	277.3	1,113.8	1,235.7	687.2	321.8	68.2	0.2	31.8	50.1	1.9	14.1	17.7	9. Elementary occupations
10. คนงานซึ่งมิได้จำแนกไว้ในหมวดอื่น	36.2	-	0.6	1.6	7.9	10.9	2.5	-	9.7	1.7	-	-	1.4	10. Workers not classifiable by occupation

1/ รวมอาชีพระยะสั้น 1/ Including Short Course Vocational

ตารางที่ 4 จำนวนผู้มีงานทำ จำแนกตามระดับการศึกษาที่สำเร็จ อาชีพ และเพศ ทั้งราชอาณาจักร

TABLE 4 EMPLOYED PERSONS BY LEVEL OF EDUCATIONAL ATTAINMENT, OCCUPATION AND SEX, WHOLE KINGDOM

ไตรมาสที่ 3/2554 : Quarter 3/2011

หน่วยเป็นพัน : In Thousands

อาชีพ	รวม	ไม่มี การศึกษา	ต่ำกว่า ประถมศึกษา Less than Elementary	ประถม ศึกษา Elementary	มัธยมศึกษา ตอนต้น Lower Secondary	มัธยมศึกษาตอนปลาย Upper Secondary Level			อุดมศึกษา Higher Level			1/ อื่นๆ	ไม่ทราบ	OCCUPATION
						สายสามัญ General/ Academic	สายอาชีพ- ศึกษา Vocational	สายวิชา- การศึกษา Teacher Training	สายวิชาการ Academic	สายวิชาชีพ Higher Technical Education	สายวิชา- การศึกษา Teacher Training			
ชาย	21,148.6	492.6	5,512.5	5,002.2	3,796.3	2,408.9	799.8	5.3	1,662.0	1,092.8	296.1	25.4	54.8	MALE
1. ผู้บัญญัติกฎหมาย ข้าราชการระดับอาวุโส และผู้จัดการ	731.3	2.4	91.8	77.6	78.0	107.9	23.4	0.4	269.6	52.3	23.4	0.2	4.5	1. Legislators, senior officials and managers
2. ผู้ประกอบวิชาชีพด้านต่างๆ	766.3	0.1	6.8	6.9	15.5	23.0	19.7	0.8	447.8	58.8	185.1	0.5	1.2	2. Professionals
3. ผู้ประกอบวิชาชีพด้านเทคนิคสาขาต่างๆ และอาชีพที่เกี่ยวข้อง	573.1	1.5	23.0	19.4	45.1	56.1	50.0	0.8	213.5	146.8	12.5	0.1	4.2	3. Technicians and associate professionals
4. เสมียน	405.6	1.2	8.5	18.1	51.8	75.5	35.1	0.2	143.1	64.7	6.7	0.3	0.5	4. Clerks
5. พนักงานบริการและพนักงานในร้านค้า และตลาด	3,116.5	41.3	646.7	530.4	637.0	482.3	194.7	1.7	337.4	199.1	29.4	2.8	13.8	5. Service workers and shop and market sales workers
6. ผู้ปฏิบัติงานที่มีฝีมือในด้านการเกษตร และการประมง	8,465.4	240.5	3,275.7	2,365.0	1,354.4	792.7	151.1	0.6	93.9	159.4	21.4	4.4	6.4	6. Skilled agricultural and fishery workers
7. ผู้ปฏิบัติงานด้านความสามารถทางฝีมือ และธุรกิจการค้าที่เกี่ยวข้อง	3,211.9	58.3	682.8	863.7	663.5	367.4	182.9	0.1	98.8	272.3	9.1	4.5	8.6	7. Craft and related trades workers
8. ผู้ปฏิบัติการโรงงานและเครื่องจักร และผู้ปฏิบัติงานด้านการประกอบ	2,040.3	36.7	338.6	526.4	523.0	336.3	106.1	0.5	45.8	110.3	7.9	3.4	5.4	8. Plant and machine operators and assemblers
9. อาชีพขั้นพื้นฐานต่างๆ ในด้านการขาย และการให้บริการ	1,814.7	110.7	438.0	593.6	422.4	158.7	35.1	0.2	8.5	28.2	0.6	9.2	9.5	9. Elementary occupations
10. คนงานซึ่งมิได้จำแนกไว้ในหมวดอื่น	23.5	-	0.6	1.3	5.7	9.0	1.7	-	3.6	0.9	-	-	0.8	10. Workers not classifiable by occupation
หญิง	18,168.7	656.7	5,399.1	3,879.0	2,396.4	1,840.2	501.6	2.8	2,046.4	897.3	496.5	18.6	34.0	FEMALE
1. ผู้บัญญัติกฎหมาย ข้าราชการระดับอาวุโส และผู้จัดการ	238.2	0.6	12.6	8.4	10.4	18.7	6.2	-	149.5	21.6	9.0	-	1.2	1. Legislators, senior officials and managers
2. ผู้ประกอบวิชาชีพด้านต่างๆ	1,097.2	2.0	4.7	3.3	7.4	29.8	10.1	0.4	517.1	159.5	361.2	0.5	1.1	2. Professionals
3. ผู้ประกอบวิชาชีพด้านเทคนิคสาขาต่างๆ และอาชีพที่เกี่ยวข้อง	712.7	2.5	19.0	12.8	31.3	45.1	38.6	0.0	409.4	138.5	12.6	0.2	2.7	3. Technicians and associate professionals
4. เสมียน	913.9	0.3	10.1	18.8	57.7	99.8	80.3	0.3	432.9	188.1	23.8	-	1.9	4. Clerks
5. พนักงานบริการและพนักงานในร้านค้า และตลาด	4,386.9	112.3	1,124.2	797.6	744.6	655.1	217.0	2.0	401.1	243.1	71.7	4.4	14.1	5. Service workers and shop and market sales workers
6. ผู้ปฏิบัติงานที่มีฝีมือในด้านการเกษตร และการประมง	6,741.4	323.1	3,087.4	1,855.1	800.4	484.7	56.9	0.1	58.9	55.9	11.4	4.5	3.0	6. Skilled agricultural and fishery workers
7. ผู้ปฏิบัติงานด้านความสามารถทางฝีมือ และธุรกิจการค้าที่เกี่ยวข้อง	1,142.5	36.7	356.4	312.2	192.2	138.0	24.1	0.1	36.8	41.1	2.9	1.2	0.9	7. Craft and related trades workers
8. ผู้ปฏิบัติการโรงงานและเครื่องจักร และผู้ปฏิบัติงานด้านการประกอบ	918.2	12.6	109.0	228.7	285.6	203.9	34.3	-	11.2	26.8	2.6	2.9	0.6	8. Plant and machine operators and assemblers
9. อาชีพขั้นพื้นฐานต่างๆ ในด้านการขาย และการให้บริการ	2,005.0	166.6	675.8	642.0	264.8	163.1	33.1	-	23.4	21.8	1.3	4.9	8.2	9. Elementary occupations
10. คนงานซึ่งมิได้จำแนกไว้ในหมวดอื่น	12.6	-	-	0.3	2.2	1.9	0.8	-	6.1	0.8	-	-	0.5	10. Workers not classifiable by occupation

1/ รวมอาชีพระยะสั้น 1/ Including Short Course Vocational

ตารางที่ 5 จำนวนผู้มีงานทำ จำแนกตามระดับการศึกษาที่สำเร็จ อุตสาหกรรม ทัวราชอาณาจักร
 TABLE 5 EMPLOYED PERSONS BY LEVEL OF EDUCATIONAL ATTAINMENT, INDUSTRY, WHOLE KINGDOM

ไตรมาสที่ 3/2554 : Quarter 3/2011

หน่วยเป็นพัน : In Thousands

อุตสาหกรรม	รวม	มัธยมศึกษาตอนปลาย				อุดมศึกษา						อื่นๆ	ไม่ทราบ	INDUSTRY
		ไม่มี การศึกษา	ต่ำกว่า ประถมศึกษา Less than	ประถม ศึกษา Elementary	มัธยมศึกษา ตอนต้น Lower Secondary	Upper Secondary Level			Higher Level					
						สายสามัญ General/ Academic	สายอาชีพ- ศึกษา Vocational	สายวิชา- การศึกษา Teacher Training	สายวิชาการ Academic	สายวิชาชีพ Higher Technical Education	สายวิชา- การศึกษา Teacher Training			
Total	None	Elementary	Elementary	Secondary	Academic	Vocational	Training	Academic	Education	Training	Others	Unknown		
ยอดรวม	39,317.2	1,149.3	10,911.6	8,881.2	6,192.7	4,249.1	1,301.3	8.1	3,708.4	1,990.1	792.6	44.0	88.9	TOTAL
1 เกษตรกรรม การป่าไม้ และการประมง	16,114.0	647.5	6,657.8	4,524.1	2,308.8	1,309.2	213.3	0.7	168.7	224.6	33.4	16.8	9.2	1. Agriculture, forestry and fishing
2.การทำเหมืองแร่ และเหมืองหิน	48.5	2.3	6.8	13.2	10.9	5.0	2.7	-	4.4	2.4	0.2	-	0.6	2. Mining and quarrying
3. การผลิต	5,233.9	153.4	865.5	1,181.6	1,146.5	797.8	234.4	0.4	407.5	398.7	19.4	12.1	16.5	3. Manufacturing
4. ไฟฟ้า ก๊าซ ไอน้ำและระบบปรับอากาศ	97.0	-	9.6	10.4	7.7	8.2	7.8	0.3	33.0	19.7	0.3	-	0.1	4. Electricity, gas, steam and air conditioning supply
5. การจัดหา น้ำ การจัดการและการบำบัดน้ำเสีย ของเสีย และสิ่งปฏิกูล	86.3	1.5	12.7	10.9	8.7	7.6	9.1	0.8	18.4	16.3	0.2	-	0.2	5. Water supply; sewerage, waste management and remediation activities
6. การก่อสร้าง	2,173.4	73.9	590.4	714.5	370.7	181.1	51.0	0.3	96.5	81.8	4.7	1.8	6.7	6. Construction
7. การขายส่ง และการขายปลีก การซ่อมยานยนต์	5,904.4	113.3	1,245.9	1,054.2	1,051.2	809.9	348.3	1.9	768.1	429.8	57.5	5.9	18.4	7. Wholesale and retail trade; repair of motor vehicles and motorcycles
8. การขนส่ง และสถานที่เก็บสินค้า	886.8	7.0	196.0	187.6	181.5	111.8	42.7	0.0	90.8	58.1	7.8	0.6	3.1	8. Transportation and storage
9. ที่พักแรมและบริการด้านอาหาร	2,617.8	77.0	674.9	566.3	530.2	342.5	101.8	0.8	168.4	117.8	22.8	2.3	13.1	9. Accommodation and food service activities
10. ข้อมูลข่าวสารและการสื่อสาร	171.2	0.2	5.8	5.0	10.2	15.0	8.6	0.2	103.2	18.9	3.8	-	0.4	10. Information and communication
11.กิจกรรมทางการเงินและการประกันภัย	395.7	0.6	7.2	9.5	13.2	33.8	16.4	0.3	260.0	44.4	9.0	-	1.2	11. Financial and insurance activities
12. กิจกรรมอสังหาริมทรัพย์	105.0	2.0	24.3	11.4	10.9	9.6	6.2	-	25.9	11.6	2.5	-	0.8	12. Real estate activities
13. กิจกรรมทางวิชาชีพ วิทยาศาสตร์ และเทคนิค	276.4	0.2	8.9	8.8	21.9	22.7	19.8	-	161.4	29.4	2.2	-	1.1	13. Professional, scientific and technical activities
14. กิจกรรมการบริหารและการบริการสนับสนุน	408.8	8.8	88.2	102.3	69.2	42.4	21.4	-	49.7	20.0	5.7	-	1.0	14. Administrative and support service activities
15. การบริหารราชการ การป้องกันประเทศ การประกันสังคม	1,555.6	3.6	123.6	116.0	155.6	198.8	121.1	0.4	610.2	186.5	37.5	-	2.4	15. Public administration and defence; compulsory social security
16. การศึกษา	1,284.0	1.7	47.4	41.1	41.0	67.4	17.0	0.9	483.9	42.3	537.6	1.0	2.8	16. Education
17. กิจกรรมด้านสุขภาพและงานสังคมสงเคราะห์	717.0	6.4	45.2	48.0	59.2	109.3	21.2	0.1	162.8	218.7	42.6	2.0	1.7	17. Human health and social work activities
18. ศิลปะ ความบันเทิง และนันทนาการ	209.1	5.2	38.4	35.8	36.1	36.8	15.2	0.2	22.6	16.6	1.7	-	0.7	18. Arts, entertainment and recreation
19. กิจกรรมบริการด้านอื่น ๆ	776.2	25.1	184.3	160.9	128.8	126.3	40.4	0.9	53.8	47.5	3.7	0.5	4.0	19. Other service activities
20. กิจกรรมการจ้างงานในครัวเรือนส่วนบุคคล การผลิตสินค้าและบริการที่ทำขึ้นเองเพื่อใช้ในครัวเรือน	228.9	19.6	78.2	78.5	27.4	13.6	2.8	-	1.9	2.6	0.0	1.0	3.3	20. Activities of households as employers; undifferentiated goods and services-producingactivities of households for own use
21. กิจกรรมขององค์การระหว่างประเทศ	4.4	0.0	-	-	0.0	0.1	-	-	4.0	-	-	-	0.3	21. Activities of extraterritorial organizations and bodies
22. ไม่ทราบ	22.8	-	0.4	1.2	3.2	0.4	0.3	-	13.3	2.6	-	-	1.4	22. Unknown

1/ รวมอาชีวะระยะสั้น 1/ Including Short Course Vocational

ตารางที่ 5 จำนวนผู้มีงานทำ จำแนกตามระดับการศึกษาที่สำเร็จ อุตสาหกรรม และเพศ ทั้งราชอาณาจักร

TABLE 5 EMPLOYED PERSONS BY LEVEL OF EDUCATIONAL ATTAINMENT, INDUSTRY AND SEX , WHOLE KINGDOM

ไตรมาสที่ 3/2554 : Quarter 3/2011

หน่วยเป็นพัน : In Thousands

อุตสาหกรรม	รวม	มัธยมศึกษาตอนปลาย				อุดมศึกษา						อื่นๆ	ไม่ทราบ	INDUSTRY	
		ไม่มีการศึกษา	ต่ำกว่าประถมศึกษา	ประถมศึกษา	มัธยมศึกษาตอนต้น	Upper Secondary Level			Higher Level						
						สายสามัญ	สายอาชีพ-ศึกษา	สายวิชาชีพการศึกษา	สายวิชาการ	สายวิชาชีพ Higher	สายวิชาชีพการศึกษา Teacher				
Total	None	Elementary	Elementary	Secondary	Academic	Vocational	Training	Academic	Education	Training	Others	Unknown			
ชาย	21,148.6	492.6	5,512.5	5,002.2	3,796.3	2,408.9	799.8	5.3	1,662.0	1,092.8	296.1	25.4	54.8	MALE	
1 เกษตรกรรม การป่าไม้ และการประมง	8,996.5	274.8	3,438.7	2,540.5	1,470.3	809.0	156.4	0.6	102.1	165.1	22.5	10.2	6.3	1. Agriculture, forestry and fishing	
2.การทำเหมืองแร่ และเหมืองหิน	40.5	1.5	5.7	13.0	7.8	4.6	2.2	-	3.4	1.8	0.2	-	0.4	2. Mining and quarrying	
3. การผลิต	2,576.2	76.0	346.5	560.1	605.4	388.7	140.1	0.4	185.9	247.0	8.4	6.7	11.0	3. Manufacturing	
4. ไฟฟ้า ก๊าซ ไอน้ำและระบบปรับอากาศ	78.7	-	8.9	10.0	6.5	7.7	7.0	0.3	21.2	16.7	0.3	-	0.1	4. Electricity, gas, steam and air conditioning supply	
5. การจัดหาน้ำ การจัดการและการบำบัดน้ำเสียของเสีย และสิ่งปฏิกูล	60.2	1.0	8.0	9.4	8.3	4.6	6.4	0.7	11.9	9.8	-	-	0.1	5. Water supply; sewerage, waste management and remediation activities	
6. การก่อสร้าง	1,838.9	57.2	486.2	599.5	340.2	160.8	49.2	0.3	66.1	69.0	2.7	1.8	6.1	6. Construction	
7. การขายส่ง และการขายปลีก การซ่อมยานยนต์	2,957.5	38.7	514.5	586.6	628.7	416.1	183.4	1.2	321.8	225.5	26.5	4.0	10.6	7. Wholesale and retail trade; repair of motor vehicles and motorcycles	
8. การขนส่ง และสถานที่เก็บสินค้า	770.5	6.7	183.6	177.7	163.6	98.3	36.2	0.0	51.8	43.8	5.2	0.4	3.1	8. Transportation and storage	
9. ที่พักแรมและบริการด้านอาหาร	937.0	19.5	201.1	193.8	221.0	136.8	41.8	0.2	57.3	47.5	10.7	0.7	6.7	9. Accommodation and food service activities	
10. ข้อมูลข่าวสารและการสื่อสาร	111.0	-	4.4	4.4	8.7	13.1	4.9	0.2	56.5	16.5	2.0	-	0.4	10. Information and communication	
11.กิจกรรมทางการเงินและการประกันภัย	176.0	0.6	3.1	4.9	7.3	22.5	7.7	0.3	105.7	20.7	2.5	-	0.7	11. Financial and insurance activities	
12. กิจกรรมอสังหาริมทรัพย์	46.5	0.7	10.2	2.8	5.6	5.8	1.9	-	10.7	6.6	1.6	-	0.7	12. Real estate activities	
13. กิจกรรมทางวิชาชีพ วิทยาศาสตร์ และเทคนิค	144.8	-	4.7	5.0	17.5	13.1	12.4	-	78.4	12.8	0.5	-	0.5	13. Professional, scientific and technical activities	
14. กิจกรรมการบริหารและการบริการสนับสนุน	236.0	2.3	52.4	60.4	47.4	27.1	11.9	-	24.5	7.6	2.0	-	0.5	14. Administrative and support service activities	
15. การบริหารราชการ การป้องกันประเทศ การประกันสังคม	995.2	2.7	94.3	88.5	129.8	170.2	91.6	0.4	293.5	103.5	18.6	-	2.3	15. Public administration and defence: compulsory social security	
16. การศึกษา	499.4	0.1	28.5	19.2	23.4	30.7	9.0	0.5	185.5	15.2	185.7	0.5	1.0	16. Education	
17. กิจกรรมด้านสุขภาพและงานสังคมสงเคราะห์	179.3	0.5	10.3	15.8	18.3	35.2	5.6	-	47.2	40.6	4.8	0.9	0.3	17. Human health and social work activities	
18. ศิลปะ ความบันเทิง และนันทนาการ	102.0	0.5	16.1	15.1	21.5	18.6	8.8	-	8.2	11.9	0.8	-	0.4	18. Arts, entertainment and recreation	
19. กิจกรรมบริการด้านอื่น ๆ	346.9	8.1	84.4	79.4	55.9	42.8	21.8	0.2	22.9	27.8	1.2	0.3	2.3	19. Other service activities	
20. กิจกรรมการจ้างงานในครัวเรือนส่วนบุคคล การผลิตสินค้าและบริการที่ทำขึ้นเองเพื่อใช้ในครัวเรือน	41.1	1.8	10.6	15.0	6.4	2.9	1.5	-	1.0	1.3	-	-	0.6	20. Activities of households as employers; undifferentiated goods and services-producing activities of households for own use	
21. กิจกรรมขององค์การระหว่างประเทศ	-	-	-	-	-	-	-	-	-	-	-	-	-	-	21. Activities of extraterritorial organizations and bodies
22. ไม่ทราบ	14.4	-	0.4	1.2	3.0	0.4	-	-	6.5	2.0	-	-	0.8	22. Unknown	
หญิง	18,168.7	656.7	5,399.1	3,879.0	2,396.4	1,840.2	501.6	2.8	2,046.4	897.3	496.5	18.6	34.0	FEMALE	
1 เกษตรกรรม การป่าไม้ และการประมง	7,117.5	372.7	3,219.1	1,983.7	838.5	500.1	56.9	0.1	66.6	59.5	10.9	6.6	2.9	1. Agriculture, forestry and fishing	
2.การทำเหมืองแร่ และเหมืองหิน	8.0	0.8	1.1	0.2	3.1	0.4	0.6	-	1.0	0.6	-	-	0.2	2. Mining and quarrying	
3. การผลิต	2,657.7	77.4	519.0	621.5	541.1	409.1	94.3	-	221.6	151.7	11.0	5.4	5.5	3. Manufacturing	
4. ไฟฟ้า ก๊าซ ไอน้ำและระบบปรับอากาศ	18.3	-	0.7	0.4	1.2	0.5	0.7	-	11.8	3.0	-	-	-	4. Electricity, gas, steam and air conditioning supply	
5. การจัดหาน้ำ การจัดการและการบำบัดน้ำเสียของเสีย และสิ่งปฏิกูล	26.2	0.5	4.7	1.5	0.5	3.0	2.6	0.1	6.5	6.4	0.2	-	0.1	5. Water supply; sewerage, waste management and remediation activities	
6. การก่อสร้าง	334.5	16.7	104.3	115.0	30.5	20.3	1.8	0.0	30.4	12.8	2.0	0.1	0.6	6. Construction	
7. การขายส่ง และการขายปลีก การซ่อมยานยนต์	2,946.9	74.6	731.5	467.6	422.5	393.8	164.9	0.7	446.4	204.3	31.0	1.9	7.8	7. Wholesale and retail trade; repair of motor vehicles and motorcycles	
8. การขนส่ง และสถานที่เก็บสินค้า	116.3	0.2	12.4	9.9	17.9	13.5	6.5	-	39.0	14.2	2.5	0.2	-	8. Transportation and storage	
9. ที่พักแรมและบริการด้านอาหาร	1,680.8	57.5	473.9	372.5	309.2	205.8	60.0	0.6	111.1	70.3	12.1	1.6	6.4	9. Accommodation and food service activities	
10. ข้อมูลข่าวสารและการสื่อสาร	60.2	0.2	1.4	0.6	1.5	1.9	3.7	-	46.8	2.5	1.8	-	-	10. Information and communication	
11.กิจกรรมทางการเงินและการประกันภัย	219.6	-	4.1	4.6	6.0	11.2	8.7	-	154.3	23.7	6.6	-	0.5	11. Financial and insurance activities	
12. กิจกรรมอสังหาริมทรัพย์	58.5	1.3	14.1	8.7	5.3	3.8	4.3	-	15.2	4.9	0.9	-	0.1	12. Real estate activities	
13. กิจกรรมทางวิชาชีพ วิทยาศาสตร์ และเทคนิค	131.6	0.2	4.3	3.8	4.4	9.6	7.5	-	83.0	16.6	1.7	-	0.6	13. Professional, scientific and technical activities	
14. กิจกรรมการบริหารและการบริการสนับสนุน	172.8	6.5	35.9	41.8	21.9	15.3	9.5	-	25.2	12.4	3.7	-	0.6	14. Administrative and support service activities	
15. การบริหารราชการ การป้องกันประเทศ การประกันสังคม	560.5	1.0	29.3	27.5	25.9	28.7	29.5	-	316.7	82.9	18.9	-	0.1	15. Public administration and defence; compulsory social security	
16. การศึกษา	784.6	1.6	18.9	21.8	17.5	36.7	7.9	0.4	298.4	27.1	352.0	0.5	1.8	16. Education	
17. กิจกรรมด้านสุขภาพและงานสังคมสงเคราะห์	537.7	5.9	34.9	32.2	40.9	74.1	15.6	0.1	115.6	178.1	37.8	1.1	1.4	17. Human health and social work activities	
18. ศิลปะ ความบันเทิง และนันทนาการ	107.1	4.7	22.2	20.7	14.6	18.2	6.4	0.2	14.4	4.6	0.9	-	0.2	18. Arts, entertainment and recreation	
19. กิจกรรมบริการด้านอื่น ๆ	429.3	17.1	99.9	81.5	72.9	83.5	18.7	0.7	30.9	19.8	2.6	0.2	1.7	19. Other service activities	
20. กิจกรรมการจ้างงานในครัวเรือนส่วนบุคคล การผลิตสินค้าและบริการที่ทำขึ้นเองเพื่อใช้ในครัวเรือน	187.8	17.8	67.6	63.5	21.0	10.7	1.3	-	0.9	1.3	0.0	1.0	2.7	20. Activities of households as employers; undifferentiated goods and services-producing activities of households for own use	
21. กิจกรรมขององค์การระหว่างประเทศ	4.4	0.0	-	-	0.0	0.1	-	-	4.0	-	-	-	0.3	21. Activities of extraterritorial organizations and bodies	
22. ไม่ทราบ	8.5	-	-	-	0.2	-	0.3	-	6.8	0.6	-	-	0.5	22. Unknown	

1/ รวมอาชีวะระยะสั้น 1/ Including Short Course Vocational

ตารางที่ 6 จำนวนผู้มีงานทำ จำแนกตามสถานภาพทำงาน อาชีพ ทัวราชอาณาจักร

TABLE 6 EMPLOYED PERSONS BY WORK STATUS, OCCUPATION , WHOLE KINGDOM

ไตรมาสที่ 3/2554 : Quarter 3/2011

หน่วยเป็นพัน : In Thousands

อาชีพ	สถานภาพการทำงาน Work Status							OCCUPATION
	รวม	นายจ้าง	ลูกจ้างรัฐบาล	ลูกจ้างเอกชน	ทำงานส่วนตัว	ช่วยธุรกิจครอบครัว	การรวมกลุ่ม Members of Producers' Cooperatives	
	Total	Employer	Government Employee	Private Employee	Own Account Worker	Unpaid Family Worker		
ยอดรวม	39,317.2	901.2	3,709.5	12,866.7	12,512.9	9,261.4	65.6	TOTAL
1. ผู้บัญญัติกฎหมาย ข้าราชการระดับอาวุโส และผู้จัดการ	969.5	306.8	371.9	276.4	9.8	2.5	2.0	1. Legislators, senior officials and managers
2. ผู้ประกอบวิชาชีพด้านต่างๆ	1,863.5	15.2	1,248.5	543.4	48.5	8.0	-	2. Professionals
3. ผู้ประกอบวิชาชีพด้านเทคนิคสาขาต่างๆ และอาชีพที่เกี่ยวข้อง	1,285.8	5.5	417.4	718.7	105.6	37.0	1.5	3. Technicians and associate professionals
4. เสมียน	1,319.5	2.3	536.3	709.5	28.9	41.3	1.3	4. Clerks
5. พนักงานบริการและพนักงานในร้านค้า และตลาด	7,503.5	191.8	544.2	1,674.1	3,255.2	1,836.2	2.0	5. Service workers and shop and market sales workers
6. ผู้ปฏิบัติงานที่มีฝีมือในด้านการเกษตร และการประมง	15,206.8	203.7	78.6	1,062.4	7,100.2	6,755.9	6.1	6. Skilled agricultural and fishery workers
7. ผู้ปฏิบัติงานด้านความสามารถทางฝีมือ และธุรกิจการค้าที่เกี่ยวข้อง	4,354.4	157.2	106.8	2,777.4	951.7	315.7	45.5	7. Craft and related trades workers
8. ผู้ปฏิบัติการโรงงานและเครื่องจักร และผู้ปฏิบัติงานด้านการประกอบ	2,958.5	11.8	168.8	2,143.0	575.9	55.2	3.9	8. Plant and machine operators and assemblers
9. อาชีพขั้นพื้นฐานต่างๆ ในด้านการขาย และการให้บริการ	3,819.7	6.9	231.7	2,932.5	436.1	209.3	3.2	9. Elementary occupations
10. คนงานซึ่งมิได้จำแนกไว้ในหมวดอื่น	36.2	-	5.3	29.4	1.1	0.4	-	10. Workers not classifiable by occupation

ตารางที่ 6 จำนวนผู้มีงานทำ จำแนกตามสถานภาพทำงาน อาชีพ และเพศ ทั้งราชอาณาจักร								
TABLE 6 EMPLOYED PERSONS BY WORK STATUS, OCCUPATION AND SEX , WHOLE KINGDOM								
ไตรมาสที่ 3/2554 : Quarter 3/2011								หน่วยเป็นพัน : In Thousands
อาชีพ	สถานภาพการทำงาน Work Status							OCCUPATION
	รวม	นายจ้าง	ลูกจ้างรัฐบาล	ลูกจ้างเอกชน	ทำงานส่วนตัว	ช่วยธุรกิจครอบครัว	การรวมกลุ่ม	
	Total	Employer	Government Employee	Private Employee	Own Account Worker	Unpaid Family Worker	Members of Producers' Cooperatives	
ชาย	21,148.6	685.6	1,917.3	7,146.0	7,913.9	3,438.4	47.4	MALE
1. ผู้บัญญัติกฎหมาย ข้าราชการระดับอาวุโสและผู้จัดการ	731.3	248.5	307.2	164.1	8.2	1.3	2.0	1. Legislators, senior officials and managers
2. ผู้ประกอบวิชาชีพด้านต่างๆ	766.3	10.4	460.9	253.1	38.2	3.8	-	2. Professionals
3. ผู้ประกอบวิชาชีพด้านเทคนิคสาขาต่างๆ และอาชีพที่เกี่ยวข้อง	573.1	4.5	208.6	283.8	63.0	12.3	0.8	3. Technicians and associate professionals
4. เสมียน	405.6	1.4	163.2	217.7	17.2	6.0	-	4. Clerks
5. พนักงานบริการและพนักงานในร้านค้าและตลาด	3,116.5	117.7	342.6	715.5	1,254.8	685.5	0.4	5. Service workers and shop and market sales workers
6. ผู้ปฏิบัติงานที่มีฝีมือในด้านการเกษตรและการประมง	8,465.4	144.9	54.4	619.2	5,162.0	2,482.0	3.0	6. Skilled agricultural and fishery workers
7. ผู้ปฏิบัติงานด้านความสามารถทางฝีมือและธุรกิจการค้าที่เกี่ยวข้อง	3,211.9	144.1	101.7	2,174.7	614.0	142.9	34.5	7. Craft and related trades workers
8. ผู้ปฏิบัติการโรงงานและเครื่องจักรและผู้ปฏิบัติงานด้านการประกอบ	2,040.3	9.2	164.3	1,324.4	505.2	33.6	3.6	8. Plant and machine operators and assemblers
9. อาชีพชั้นพื้นฐานต่างๆ ในด้านการขายและการให้บริการ	1,814.7	4.9	111.6	1,373.6	250.8	70.8	3.0	9. Elementary occupations
10. คนงานซึ่งมิได้จำแนกไว้ในหมวดอื่น	23.5	-	2.7	20.0	0.5	0.4	-	10. Workers not classifiable by occupation
หญิง	18,168.7	215.6	1,792.2	5,720.7	4,599.0	5,823.0	18.2	TOTAL
1. ผู้บัญญัติกฎหมาย ข้าราชการระดับอาวุโสและผู้จัดการ	238.2	58.2	64.8	112.4	1.6	1.2	-	1. Legislators, senior officials and managers
2. ผู้ประกอบวิชาชีพด้านต่างๆ	1,097.2	4.8	787.6	290.3	10.3	4.2	-	2. Professionals
3. ผู้ประกอบวิชาชีพด้านเทคนิคสาขาต่างๆ และอาชีพที่เกี่ยวข้อง	712.7	1.0	208.8	434.9	42.6	24.8	0.7	3. Technicians and associate professionals
4. เสมียน	913.9	0.9	373.0	491.7	11.7	35.3	1.3	4. Clerks
5. พนักงานบริการและพนักงานในร้านค้าและตลาด	4,386.9	74.1	201.6	958.7	2,000.3	1,150.7	1.6	5. Service workers and shop and market sales workers
6. ผู้ปฏิบัติงานที่มีฝีมือในด้านการเกษตรและการประมง	6,741.4	58.8	24.2	443.2	1,938.2	4,273.9	3.2	6. Skilled agricultural and fishery workers
7. ผู้ปฏิบัติงานด้านความสามารถทางฝีมือและธุรกิจการค้าที่เกี่ยวข้อง	1,142.5	13.1	5.2	602.7	337.7	172.8	11.0	7. Craft and related trades workers
8. ผู้ปฏิบัติการโรงงานและเครื่องจักรและผู้ปฏิบัติงานด้านการประกอบ	918.2	2.6	4.4	818.6	70.7	21.6	0.3	8. Plant and machine operators and assemblers
9. อาชีพชั้นพื้นฐานต่างๆ ในด้านการขายและการให้บริการ	2,005.0	2.1	120.0	1,558.9	185.3	138.6	0.2	9. Elementary occupations
10. คนงานซึ่งมิได้จำแนกไว้ในหมวดอื่น	12.6	-	2.6	9.4	0.7	-	-	10. Workers not classifiable by occupation

ตารางที่ 7 จำนวนผู้มีงานทำ จำแนกตามสถานภาพทำงาน อุตสาหกรรม ทัวราชอาณาจักร

TABLE 7 EMPLOYED PERSONS BY WORK STATUS, INDUSTRY, WHOLE KINGDOM

ไตรมาสที่ 3/2554 : Quarter 3/2011

หน่วยเป็นพัน : In Thousands

อุตสาหกรรม	สถานภาพการทำงาน Work Status							INDUSTRY
	รวม	นายจ้าง	ลูกจ้างรัฐบาล	ลูกจ้างเอกชน	ทำงานส่วนตัว	ช่วยธุรกิจ ครอบครัว	การรวมกลุ่ม Producers'	
	Total	Employer	Government Employee	Private Employee	Own Account Worker	Unpaid Family Worker	Members of Cooperatives	
ยอดรวม	39,317.2	901.2	3,709.5	12,866.7	12,512.9	9,261.4	65.6	TOTAL
1 เกษตรกรรม การป่าไม้ และการประมง	16,114.0	213.3	20.4	1,952.4	7,148.6	6,771.1	8.3	1. Agriculture, forestry and fishing
2.การทำเหมืองแร่ และเหมืองหิน	48.5	0.7	0.4	42.7	2.8	1.8	-	2. Mining and quarrying
3. การผลิต	5,233.9	108.0	17.6	4,129.5	659.1	292.3	27.4	3. Manufacturing
4. ไฟฟ้า ก๊าซ ไอน้ำและระบบปรับอากาศ	97.0	-	93.5	3.5	-	-	-	4. Electricity, gas, steam and air conditioning supply
5. การจัดหาน้ำ การจัดการและการบำบัดน้ำเสีย ของเสีย และสิ่งปฏิกูล	86.3	1.4	70.9	11.2	1.2	1.8	-	5. Water supply; sewerage, waste management and remediation activities
6. การก่อสร้าง	2,173.4	184.0	45.0	1,717.4	129.8	74.4	22.9	6. Construction
7. การขายส่ง และการขายปลีก การซ่อมยานยนต์	5,904.4	230.0	3.5	2,015.7	2,287.4	1,363.0	4.9	7. Wholesale and retail trade; repair of motor vehicles andmotorcycles
8. การขนส่ง และสถานที่เก็บสินค้า	886.8	9.0	106.1	305.3	448.3	18.2	-	8. Transportation and storage
9. ที่พักแรมและบริการด้านอาหาร	2,617.8	74.1	2.3	811.7	1,109.5	620.0	0.2	9. Accommodation and food service activities
10. ข้อมูลข่าวสารและการสื่อสาร	171.2	7.6	27.5	111.5	20.4	4.3	-	10. Information and communication
11.กิจกรรมทางการเงินและการประกันภัย	395.7	2.4	73.4	305.9	12.0	1.3	0.7	11. Financial and insurance activities
12. กิจกรรมอสังหาริมทรัพย์	105.0	3.1	-	71.0	28.2	2.7	-	12. Real estate activities
13. กิจกรรมทางวิชาชีพ วิทยาศาสตร์ และเทคนิค	276.4	13.3	40.0	164.4	49.2	9.5	-	13. Professional, scientific and technical activities
14. กิจกรรมการบริหารและการบริการสนับสนุน	408.8	19.3	1.8	312.6	51.3	23.9	-	14. Administrative and support service activities
15. การบริหารราชการ การป้องกันประเทศ การประกันสังคม	1,555.6	-	1,548.3	6.3	1.0	-	-	15. Public administration and defence; compulsory social security
16. การศึกษา	1,284.0	3.0	1,058.3	213.0	8.1	1.7	-	16. Education
17. กิจกรรมด้านสุขภาพและงานสังคมสงเคราะห์	717.0	3.7	566.4	114.5	28.4	3.2	0.9	17. Human health and social work activities
18. ศิลปะ ความบันเทิง และนันทนาการ	209.1	3.3	26.4	87.6	71.6	20.3	-	18. Arts, entertainment and recreation
19. กิจกรรมบริการด้านอื่น ๆ	776.2	25.2	6.9	237.2	454.7	51.9	0.3	19. Other service activities
20. กิจกรรมการจ้างงานในครัวเรือนส่วนบุคคล การผลิตสินค้าและบริการที่สร้างขึ้นเองเพื่อใช้ในครัวเรือน	228.9	-	-	228.5	0.4	-	-	20. Activities of households as employers; undifferentiated goods and services-producingactivities of households for own use
21. กิจกรรมขององค์การระหว่างประเทศ	4.4	-	-	4.4	-	-	-	21. Activities of extraterritorial organizations and bodies
22. ไม่ทราบ	22.8	-	0.9	20.4	1.1	0.4	-	22. Unknown

ตารางที่ 7 จำนวนผู้มีงานทำ จำแนกตามสถานภาพทำงาน อุตสาหกรรม และเพศ ทั้งราชอาณาจักร

TABLE 7 EMPLOYED PERSONS BY WORK STATUS, INDUSTRY AND SEX , WHOLE KINGDOM

ไตรมาสที่ 3/2554 : Quarter 3/2011

หน่วยเป็นพัน : In Thousands

อุตสาหกรรม	สถานภาพการทำงาน Work Status							INDUSTRY
	รวม	นายจ้าง	ลูกจ้างรัฐบาล	ลูกจ้างเอกชน	ทำงานส่วนตัว	ช่วยธุรกิจครอบครัว	การรวมกลุ่ม	
	Total	Employer	Government Employee	Private Employee	Own Account Worker	Unpaid Family Worker	Members of Producers' Cooperatives	
ชาย	21,148.6	685.6	1,917.3	7,146.0	7,913.9	3,438.4	47.4	MALE
1 เกษตรกรรม การป่าไม้ และการประมง	8,996.5	153.0	14.1	1,129.0	5,204.6	2,490.7	5.2	1. Agriculture, forestry and fishing
2.การทำเหมืองแร่ และเหมืองหิน	40.5	0.7	0.4	36.5	2.5	0.4	-	2. Mining and quarrying
3. การผลิต	2,576.2	81.2	11.0	2,063.0	295.9	107.6	17.5	3. Manufacturing
4. ไฟฟ้า ก๊าซ ไอน้ำและระบบปรับอากาศ	78.7	-	75.8	3.0	-	-	-	4. Electricity, gas, steam and air conditioning supply
5. การจัดหาน้ำ การจัดการและการบำบัดน้ำเสียของเสีย และสิ่งปฏิกูล	60.2	1.4	48.8	8.3	0.8	0.9	-	5. Water supply; sewerage, waste management and remediation activities
6. การก่อสร้าง	1,838.9	175.3	34.5	1,446.2	122.0	39.1	21.9	6. Construction
7. การขายส่ง และการขายปลีก การซ่อมยานยนต์	2,957.5	178.7	1.7	1,132.3	1,141.4	501.4	2.1	7. Wholesale and retail trade; repair of motor vehicles andmotorcycles
8. การขนส่ง และสถานที่เก็บสินค้า	770.5	7.0	73.1	252.6	428.7	9.2	-	8. Transportation and storage
9. ที่พักแรมและบริการด้านอาหาร	937.0	36.4	0.8	277.7	377.7	244.4	-	9. Accommodation and food service activities
10. ข้อมูลข่าวสารและการสื่อสาร	111.0	6.0	18.9	69.0	14.7	2.5	-	10. Information and communication
11.กิจกรรมทางการเงินและการประกันภัย	176.0	2.0	28.5	138.7	6.2	0.2	0.5	11. Financial and insurance activities
12. กิจกรรมอสังหาริมทรัพย์	46.5	2.4	-	32.0	11.2	1.0	-	12. Real estate activities
13. กิจกรรมทางวิชาชีพ วิทยาศาสตร์ และเทคนิค	144.8	9.6	24.0	70.1	38.0	3.1	-	13. Professional, scientific and technical activities
14. กิจกรรมการบริหารและการบริการสนับสนุน	236.0	12.9	1.6	179.7	32.3	9.6	-	14. Administrative and support service activities
15. การบริหารราชการ การป้องกันประเทศ การประกันสังคม	995.2	-	991.2	2.9	1.0	-	-	15. Public administration and defence; compulsory social security
16. การศึกษา	499.4	1.3	425.8	64.6	6.5	1.2	-	16. Education
17. กิจกรรมด้านสุขภาพและงานสังคมสงเคราะห์	179.3	1.7	147.3	22.1	7.8	0.0	0.3	17. Human health and social work activities
18. ศิลปะ ความบันเทิง และนันทนาการ	102.0	2.6	15.3	37.6	37.8	8.8	-	18. Arts, entertainment and recreation
19. กิจกรรมบริการด้านอื่น ๆ	346.9	13.4	4.2	126.9	184.6	18.0	-	19. Other service activities
20. กิจกรรมการจ้างงานในครัวเรือนส่วนบุคคล การผลิตสินค้าและบริการที่ทำขึ้นเองเพื่อใช้ในครัวเรือน	41.1	-	-	41.1	-	-	-	20. Activities of households as employers; undifferentiated goods and services-producingactivities of households for own use
21. กิจกรรมขององค์การระหว่างประเทศ	-	-	-	-	-	-	-	21. Activities of extraterritorial organizations and bodies
22. ไม่ทราบ	14.4	-	0.5	13.0	0.5	0.4	-	22. Unknown
หญิง	18,168.7	215.6	1,792.2	5,720.7	4,599.0	5,823.0	18.2	FEMALE
1 เกษตรกรรม การป่าไม้ และการประมง	7,117.5	60.3	6.2	823.4	1,944.1	4,280.4	3.2	1. Agriculture, forestry and fishing
2.การทำเหมืองแร่ และเหมืองหิน	8.0	-	-	6.3	0.3	1.4	-	2. Mining and quarrying
3. การผลิต	2,657.7	26.8	6.6	2,066.5	363.3	184.7	9.9	3. Manufacturing
4. ไฟฟ้า ก๊าซ ไอน้ำและระบบปรับอากาศ	18.3	-	17.8	0.5	-	-	-	4. Electricity, gas, steam and air conditioning supply
5. การจัดหาน้ำ การจัดการและการบำบัดน้ำเสียของเสีย และสิ่งปฏิกูล	26.2	-	22.1	2.9	0.4	0.8	-	5. Water supply; sewerage, waste management and remediation activities
6. การก่อสร้าง	334.5	8.7	10.6	271.2	7.8	35.2	1.1	6. Construction
7. การขายส่ง และการขายปลีก การซ่อมยานยนต์	2,946.9	51.3	1.8	883.4	1,146.0	861.6	2.8	7. Wholesale and retail trade; repair of motor vehicles andmotorcycles
8. การขนส่ง และสถานที่เก็บสินค้า	116.3	2.0	33.0	52.8	19.5	9.0	-	8. Transportation and storage
9. ที่พักแรมและบริการด้านอาหาร	1,680.8	37.7	1.5	534.0	731.7	375.6	0.2	9. Accommodation and food service activities
10. ข้อมูลข่าวสารและการสื่อสาร	60.2	1.5	8.6	42.5	5.7	1.8	-	10. Information and communication
11.กิจกรรมทางการเงินและการประกันภัย	219.6	0.4	44.9	167.3	5.8	1.1	0.3	11. Financial and insurance activities
12. กิจกรรมอสังหาริมทรัพย์	58.5	0.8	-	39.0	17.0	1.8	-	12. Real estate activities
13. กิจกรรมทางวิชาชีพ วิทยาศาสตร์ และเทคนิค	131.6	3.7	16.0	94.4	11.2	6.3	-	13. Professional, scientific and technical activities
14. กิจกรรมการบริหารและการบริการสนับสนุน	172.8	6.4	0.2	132.9	19.0	14.3	-	14. Administrative and support service activities
15. การบริหารราชการ การป้องกันประเทศ การประกันสังคม	560.5	-	557.1	3.4	-	-	-	15. Public administration and defence; compulsory social security
16. การศึกษา	784.6	1.6	632.5	148.4	1.6	0.5	-	16. Education
17. กิจกรรมด้านสุขภาพและงานสังคมสงเคราะห์	537.7	2.0	419.1	92.3	20.6	3.1	0.6	17. Human health and social work activities
18. ศิลปะ ความบันเทิง และนันทนาการ	107.1	0.7	11.1	50.0	33.8	11.5	-	18. Arts, entertainment and recreation
19. กิจกรรมบริการด้านอื่น ๆ	429.3	11.8	2.8	110.4	270.1	33.9	0.3	19. Other service activities
20. กิจกรรมการจ้างงานในครัวเรือนส่วนบุคคล การผลิตสินค้าและบริการที่ทำขึ้นเองเพื่อใช้ในครัวเรือน	187.8	-	-	187.5	0.4	-	-	20. Activities of households as employers; undifferentiated goods and services-producingactivities of households for own use
21. กิจกรรมขององค์การระหว่างประเทศ	4.4	-	-	4.4	-	-	-	21. Activities of extraterritorial organizations and bodies
22. ไม่ทราบ	8.5	-	0.4	7.4	0.7	-	-	22. Unknown

ตารางที่ 8 จำนวนผู้มีงานทำ จำแนกตามอาชีพ จำนวนชั่วโมงทำงานต่อสัปดาห์ การมีเวลาเหลือพอและต้องการทำงานเพิ่มขึ้น ทัวราชอาณาจักร

TABLE 8 EMPLOYED PERSONS BY OCCUPATION, HOURS WORKED PER WEEK, AVAILABILITY FOR ADDITIONAL WORK , WHOLE KINGDOM

ไตรมาสที่ 3/2554 : Quarter 3/2011

หน่วยเป็นพัน : In Thousands

จำนวนชั่วโมงทำงาน และ การมีเวลาเหลือพอ และต้องการทำงานเพิ่มขึ้น	รวม Total	อาชีพ Occupation										HOURS WORKED, AND AVAILABILITY FOR ADDITIONAL WORK
		ผู้บัญญัติกฎหมาย และ ผู้จัดการ Legislators & Managers	วิชาชีพ ด้านต่างๆ Profes- sional	วิชาชีพ ด้านเทคนิค Technicians	เสมียน Clerks	พนักงาน บริการ Service Workers	ด้านการเกษตร และประมง Agricultural & Fishery & related trades	ด้านความ สามารถทางฝีมือ Craft Plant & Machine operators	ผู้ปฏิบัติงาน โรงงานเครื่องจักร โรงงานเครื่องจักร Elementary occupations	อาชีพพื้น ฐานต่างๆ Elementary occupations	คนงานซึ่งมิ ได้จำแนกไว้ ในหมวดอื่น Not classifiable	
ยอดรวม	39,317.2	969.5	1,863.5	1,285.8	1,319.5	7,503.5	15,206.8	4,354.4	2,958.5	3,819.7	36.2	TOTAL
มี	406.1	1.8	6.1	1.5	1.0	26.2	215.7	28.2	19.6	106.1	-	Available
ไม่มี	38,911.2	967.7	1,857.4	1,284.3	1,318.5	7,477.2	14,991.2	4,326.2	2,938.9	3,713.6	36.2	Not available
มีงานประจำแต่ไม่ได้ทำงาน	185.5	3.4	6.1	4.3	4.4	31.8	76.6	19.7	14.0	25.2	-	With job not work
มี	26.4	0.4	0.7	0.0	0.4	3.0	13.0	4.5	0.7	3.6	-	Available
ไม่มี	159.1	3.0	5.3	4.3	4.0	28.7	63.6	15.3	13.2	21.6	-	Not available
1-9 ชั่วโมง	208.3	0.2	1.8	1.3	0.8	13.5	163.4	8.3	1.6	17.3	-	1-9 hours
มี	27.0	0.2	0.1	0.3	-	0.7	15.8	1.7	0.5	7.7	-	Available
ไม่มี	181.3	-	1.7	1.0	0.8	12.9	147.6	6.6	1.1	9.6	-	Not available
10-19 ชั่วโมง	974.5	7.3	7.7	8.0	2.3	70.4	767.4	33.7	15.4	62.3	-	10-19 hours
มี	58.3	0.2	0.2	-	0.2	3.9	37.8	2.2	1.8	12.0	-	Available
ไม่มี	916.3	7.2	7.5	8.0	2.1	66.5	729.6	31.5	13.7	50.2	-	Not available
20-29 ชั่วโมง	2,546.6	19.5	30.1	10.1	8.9	177.0	1,976.9	105.5	46.3	172.3	-	20-29 hours
มี	112.8	0.6	1.4	0.1	-	5.1	62.2	7.6	7.2	28.6	-	Available
ไม่มี	2,433.7	18.9	28.8	10.0	8.9	171.9	1,914.7	98.0	39.1	143.7	-	Not available
30-34 ชั่วโมง	1,765.5	12.5	15.8	19.8	19.1	208.1	1,140.0	124.1	49.6	176.4	-	30-34 hours
มี	53.7	-	-	0.2	0.1	1.9	24.9	1.9	3.3	21.4	-	Available
ไม่มี	1,711.7	12.5	15.8	19.6	19.1	206.2	1,115.1	122.2	46.3	155.0	-	Not available
35-39 ชั่วโมง	4,087.1	172.3	719.6	223.4	297.2	502.7	1,618.6	201.7	112.6	235.7	3.3	35-39 hours
มี	35.2	-	2.0	-	0.2	3.8	18.2	2.8	0.6	7.7	-	Available
ไม่มี	4,051.9	172.3	717.7	223.4	297.1	499.0	1,600.4	198.9	112.0	228.0	3.3	Not available
40-49 ชั่วโมง	15,657.5	506.9	901.5	793.1	795.4	2,362.2	5,084.5	2,103.7	1,393.0	1,697.9	19.5	40-49 hours
มี	74.1	0.3	1.0	0.9	0.1	4.0	38.6	3.2	4.8	21.3	-	Available
ไม่มี	15,583.4	506.6	900.5	792.2	795.2	2,358.2	5,045.9	2,100.5	1,388.2	1,676.7	19.5	Not available
50 ชั่วโมงขึ้นไป	13,892.3	247.4	180.8	226.0	191.3	4,137.7	4,379.5	1,757.7	1,326.0	1,432.5	13.4	50 hours and over
มี	18.6	0.0	0.8	-	-	3.8	5.3	4.4	0.7	3.7	-	Available
ไม่มี	13,873.7	247.3	180.0	226.0	191.3	4,133.9	4,374.2	1,753.3	1,325.3	1,428.9	13.4	Not available

TABLE 8 EMPLOYED PERSONS BY OCCUPATION, HOURS WORKED PER WEEK, AVAILABILITY FOR ADDITIONAL WORK AND SEX , WHOLE KINGDOM

ไตรมาสที่ 3/2554 : Quarter 3/2011

หน่วยเป็นพัน : In Thousands

จำนวนชั่วโมงทำงาน เพศ และ การมีเวลาเหลือพอ และต้องการทำงานเพิ่มขึ้น	อาชีพ Occupation											HOURS WORKED, SEX AND AVAILABILITY FOR ADDITIONAL WORK
	รวม Total	ผู้บัญญัติกฎหมาย และ ผู้จัดการ Legislators & Managers	วิชาชีพ	วิชาชีพ	เสมียน Clerks	พนักงาน บริการ Service Workers	ด้านการเกษตร และประมง Agricultural & Fishery	ด้านความ สามารถทางฝีมือ Craft & related trades	ผู้ปฏิบัติงาน โรงงานเครื่องจักร Plant & Machine operators	อาชีพพื้น ฐานต่างๆ Elementary occupations	คนงานซึ่งมี ได้จำแนกไว้ ในหมวดอื่น Not classifiable	
			ด้านต่างๆ Profes- sional	ด้านเทคนิค Technicians								
ชาย	21,148.6	731.3	766.3	573.1	405.6	3,116.5	8,465.4	3,211.9	2,040.3	1,814.7	23.5	MALE
มี	240.7	1.7	3.4	0.4	0.3	10.6	133.2	21.7	15.0	54.6	-	Available
ไม่มี	20,907.9	729.6	763.0	572.7	405.3	3,105.9	8,332.3	3,190.1	2,025.3	1,760.1	23.5	Not available
มีงานประจำแต่ไม่ได้ทำงาน	111.5	2.3	2.2	2.2	-	11.8	49.6	16.0	11.1	16.2	-	With job not work
มี	17.9	0.4	0.6	0.0	-	1.2	9.3	3.7	0.7	2.0	-	Available
ไม่มี	93.6	2.0	1.5	2.2	-	10.6	40.3	12.3	10.4	14.2	-	Not available
1-9 ชั่วโมง	90.5	0.2	0.9	0.3	0.4	5.4	70.1	6.2	1.6	5.4	-	1-9 hours
มี	13.6	0.2	-	-	-	0.3	8.7	1.6	0.5	2.3	-	Available
ไม่มี	76.9	-	0.9	0.3	0.4	5.1	61.4	4.6	1.1	3.1	-	Not available
10-19 ชั่วโมง	483.4	6.1	4.6	5.3	1.4	31.8	365.1	21.2	14.4	33.6	-	10-19 hours
มี	35.5	0.2	-	-	-	2.1	23.7	1.0	1.8	6.7	-	Available
ไม่มี	447.9	5.9	4.6	5.3	1.4	29.7	341.4	20.2	12.6	26.9	-	Not available
20-29 ชั่วโมง	1,281.4	16.6	10.8	5.7	3.2	63.7	1,002.8	59.6	31.4	87.6	-	20-29 hours
มี	67.4	0.6	0.5	0.1	-	2.1	34.9	6.7	5.9	16.7	-	Available
ไม่มี	1,214.0	16.0	10.3	5.6	3.2	61.6	967.9	52.9	25.5	70.9	-	Not available
30-34 ชั่วโมง	931.7	9.8	8.4	7.9	8.1	81.3	604.9	77.8	38.9	94.6	-	30-34 hours
มี	35.9	-	-	0.2	-	0.5	16.3	1.8	3.3	13.8	-	Available
ไม่มี	895.9	9.8	8.4	7.7	8.1	80.8	588.6	76.0	35.7	80.8	-	Not available
35-39 ชั่วโมง	2,010.1	138.0	269.6	108.5	74.9	240.3	838.9	126.3	102.3	110.7	0.7	35-39 hours
มี	20.5	-	1.4	-	0.2	2.4	9.3	1.3	0.5	5.6	-	Available
ไม่มี	1,989.6	138.0	268.3	108.5	74.7	238.0	829.6	125.0	101.9	105.1	0.7	Not available
40-49 ชั่วโมง	8,399.0	354.5	386.9	329.1	247.7	980.6	2,811.1	1,584.6	918.7	774.0	12.1	40-49 hours
มี	37.9	0.3	0.9	-	0.1	0.3	26.1	2.4	1.8	6.1	-	Available
ไม่มี	8,361.2	354.2	386.0	329.1	247.5	980.3	2,785.0	1,582.2	916.9	767.9	12.1	Not available
50 ชั่วโมงขึ้นไป	7,840.9	203.9	83.0	114.1	69.9	1,701.6	2,723.0	1,320.3	921.9	692.6	10.8	50 hours and over
มี	12.1	-	-	-	-	1.8	4.9	3.2	0.7	1.5	-	Available
ไม่มี	7,828.9	203.9	83.0	114.1	69.9	1,699.8	2,718.1	1,317.1	921.2	691.1	10.8	Not available
หญิง	18,168.7	238.2	1,097.2	712.7	913.9	4,386.9	6,741.4	1,142.5	918.2	2,005.0	12.6	FEMALE
มี	165.4	0.1	2.7	1.2	0.7	15.6	82.5	6.5	4.6	51.5	-	Available
ไม่มี	18,003.3	238.1	1,094.5	711.6	913.2	4,371.3	6,658.9	1,136.1	913.6	1,953.5	12.6	Not available
มีงานประจำแต่ไม่ได้ทำงาน	74.0	1.1	3.9	2.1	4.4	20.0	27.0	3.7	2.8	9.0	-	With job not work
มี	8.5	-	0.1	-	0.4	1.8	3.7	0.8	-	1.6	-	Available
ไม่มี	65.5	1.1	3.8	2.1	4.0	18.2	23.3	3.0	2.8	7.3	-	Not available
1-9 ชั่วโมง	117.8	-	1.0	0.9	0.4	8.1	93.3	2.2	-	12.0	-	1-9 hours
มี	13.4	-	0.1	0.3	-	0.4	7.1	0.2	-	5.4	-	Available
ไม่มี	104.4	-	0.9	0.7	0.4	7.7	86.2	2.0	-	6.5	-	Not available
10-19 ชั่วโมง	491.1	1.3	3.1	2.7	0.9	38.6	402.2	12.5	1.1	28.7	-	10-19 hours
มี	22.8	-	0.2	-	0.2	1.8	14.0	1.2	-	5.4	-	Available
ไม่มี	468.4	1.3	2.9	2.7	0.7	36.8	388.2	11.3	1.1	23.3	-	Not available
20-29 ชั่วโมง	1,265.2	2.9	19.3	4.4	5.7	113.3	974.1	45.9	14.9	84.7	-	20-29 hours
มี	45.4	0.0	0.8	-	-	3.1	27.3	0.9	1.4	11.9	-	Available
ไม่มี	1,219.8	2.9	18.5	4.4	5.7	110.2	946.8	45.1	13.5	72.8	-	Not available
30-34 ชั่วโมง	833.7	2.7	7.4	11.9	11.0	126.8	535.2	46.3	10.7	81.8	-	30-34 hours
มี	17.9	-	-	-	0.1	1.4	8.6	0.1	0.0	7.7	-	Available
ไม่มี	815.9	2.7	7.4	11.9	11.0	125.4	526.6	46.2	10.6	74.2	-	Not available
35-39 ชั่วโมง	2,076.9	34.4	450.0	114.9	222.4	262.4	779.7	75.4	10.3	125.0	2.6	35-39 hours
มี	14.6	-	0.6	-	-	1.4	8.9	1.5	0.1	2.1	-	Available
ไม่มี	2,062.3	34.4	449.4	114.9	222.4	261.0	770.8	73.9	10.2	122.9	2.6	Not available
40-49 ชั่วโมง	7,258.5	152.4	514.7	464.0	547.7	1,381.6	2,273.4	519.1	474.2	924.0	7.5	40-49 hours
มี	36.3	-	0.1	0.9	-	3.7	12.5	0.8	3.0	15.2	-	Available
ไม่มี	7,222.2	152.4	514.5	463.1	547.7	1,377.9	2,260.9	518.3	471.2	908.7	7.5	Not available
50 ชั่วโมงขึ้นไป	6,051.4	43.5	97.8	111.9	121.4	2,436.2	1,656.5	437.4	404.2	740.0	2.6	50 hours and over
มี	6.6	0.0	0.8	-	-	2.0	0.4	1.1	0.0	2.2	-	Available
ไม่มี	6,044.8	43.5	97.0	111.9	121.4	2,434.1	1,656.1	436.3	404.2	737.8	2.6	Not available

ตารางที่ 9 จำนวนผู้มีงานทำ จำแนกตามอุตสาหกรรม จำนวนชั่วโมงทำงานต่อสัปดาห์ การมีเวลาเหลือพอและต้องการทำงานเพิ่มขึ้น ทัวราชอาณาจักร

TABLE 9 EMPLOYED PERSONS BY INDUSTRY, HOURS WORKED PER WEEK, AVAILABILITY FOR ADDITIONAL WORK, WHOLE KINGDOM

ไตรมาสที่ 3/2554 : Quarter 3/2011

หน่วยเป็นพัน : In Thousands

จำนวนชั่วโมงทำงาน และ การมีเวลาเหลือพอ และต้องการทำงานเพิ่มขึ้น	รวม Total	อุตสาหกรรม Industry											HOURS WORKED, AND AVAILABILITY FOR ADDITIONAL WORK	
		เกษตรกรรม	การทำเหมืองแร่	การผลิต	ไฟฟ้า ก๊าซ	การจัดหาน้ำ	บำบัดน้ำเสีย	การก่อสร้าง	การขายส่ง	การขายส่ง และ	ที่พักแรมและ	ข้อมูลข่าวสาร		กิจกรรมการเงินและ
		การป่าไม้			ไอน้ำระบบปรับ		และประปา		การขายปลีก	สถานที่เก็บสินค้า	บริการด้านอาหาร	และการสื่อสาร		การประกันภัย
		และการประมง	และเหมืองหิน		อากาศ	Water supply	Construction	การช้อปปิ้ง	Transportation	Accommodation	Information	Financial		
		Agriculture	Mining	Manufacturing	Electricity	sewerage, waste		whole sale&retail	and storage	and food service	and communication	intermedation		
ยอดรวม	39,317.2	16,114.0	48.5	5,233.9	97.0	86.3	2,173.4	5,904.4	886.8	2,617.8	171.2	395.7	TOTAL	
มี	406.1	286.6	-	19.7	-	0.7	29.3	20.1	5.2	13.6	0.1	2.1	Available	
ไม่มี	38,911.2	15,827.5	48.5	5,214.2	97.0	85.7	2,144.1	5,884.3	881.6	2,604.2	171.1	393.6	Not available	
มีงานประจำแต่ไม่ได้ทำงาน	185.5	81.6	2.1	19.6	-	0.5	21.6	12.7	4.7	17.3	0.0	1.0	With job not working	
มี	26.4	14.4	-	1.8	-	-	4.0	1.3	0.3	1.8	-	-	Available	
ไม่มี	159.1	67.3	2.1	17.8	-	0.5	17.5	11.5	4.4	15.5	0.0	1.0	Not available	
1-9 ชั่วโมง	208.3	175.1	-	5.4	-	-	2.9	12.4	0.9	2.5	0.1	0.4	1-9 hours	
มี	27.0	20.3	-	1.2	-	-	0.7	2.4	-	-	0.1	-	Available	
ไม่มี	181.3	154.8	-	4.3	-	-	2.2	9.9	0.9	2.5	-	0.4	Not available	
10-19 ชั่วโมง	974.5	801.3	0.9	22.0	-	0.2	22.5	45.3	10.2	25.2	0.2	0.8	10-19 hours	
มี	58.3	46.8	-	1.3	-	-	2.4	0.9	0.4	2.9	-	0.2	Available	
ไม่มี	916.3	754.5	0.9	20.7	-	0.2	20.1	44.4	9.8	22.2	0.2	0.6	Not available	
20-29 ชั่วโมง	2,546.6	2,063.2	0.7	88.6	0.2	2.8	51.0	129.9	22.8	70.4	1.5	2.1	20-29 hours	
มี	112.8	80.5	-	3.9	-	0.6	10.7	3.0	2.4	4.0	0.0	-	Available	
ไม่มี	2,433.7	1,982.8	0.7	84.7	0.2	2.2	40.3	127.0	20.4	66.4	1.5	2.1	Not available	
30-34 ชั่วโมง	1,765.5	1,243.2	1.8	91.2	0.5	1.0	60.5	133.0	28.0	88.3	2.2	4.7	30-34 hours	
มี	53.7	43.9	-	1.0	-	0.1	2.8	2.2	0.8	0.1	-	0.0	Available	
ไม่มี	1,711.7	1,199.3	1.8	90.2	0.5	1.0	57.7	130.8	27.2	88.2	2.2	4.7	Not available	
35-39 ชั่วโมง	4,087.1	1,646.2	1.6	146.5	38.6	39.2	61.6	216.2	44.8	147.7	10.1	42.3	35-39 hours	
มี	35.2	20.0	-	3.1	-	-	2.1	4.4	0.5	1.9	-	-	Available	
ไม่มี	4,051.9	1,626.2	1.6	143.3	38.6	39.2	59.6	211.8	44.3	145.7	10.1	42.3	Not available	
40-49 ชั่วโมง	15,657.5	5,431.0	21.6	2,873.6	51.1	32.1	1,024.0	2,251.6	337.4	861.6	115.0	291.2	40-49 hours	
มี	74.1	53.6	-	6.1	-	-	3.5	2.6	0.1	2.1	-	1.8	Available	
ไม่มี	15,583.4	5,377.5	21.6	2,867.5	51.1	32.1	1,020.5	2,248.9	337.4	859.5	115.0	289.3	Not available	
50 ชั่วโมงขึ้นไป	13,892.3	4,672.4	19.9	1,987.0	6.6	10.6	929.5	3,103.2	437.9	1,404.9	42.1	53.3	50 hours and over	
มี	18.6	7.1	-	1.2	-	-	3.2	3.2	0.7	0.7	-	-	Available	
ไม่มี	13,873.7	4,665.3	19.9	1,985.8	6.6	10.6	926.3	3,100.0	437.3	1,404.2	42.1	53.3	Not available	

ตารางที่ 9 จำนวนผู้มีงานทำ จำแนกตามอุตสาหกรรม จำนวนชั่วโมงทำงานต่อสัปดาห์ การมีเวลาเหลือพอและต้องการทำงานเพิ่มขึ้น ทัวราชอาณาจักร (ต่อ)

TABLE 9 EMPLOYED PERSONS BY INDUSTRY, HOURS WORKED PER WEEK, AVAILABILITY FOR ADDITIONAL WORK, WHOLE KINGDOM (Contd.)

ไตรมาสที่ 3/2554 : Quarter 3/2011

หน่วยเป็นพัน : In Thousands

จำนวนชั่วโมงทำงาน และ การมีเวลาเหลือพอ และต้องการทำงานเพิ่มขึ้น	อุตสาหกรรม (ต่อ) Industry (Contd.)											HOURS WORKED, AND AVAILABILITY FOR ADDITIONAL WORK
	กิจกรรม อสังหาริมทรัพย์	กิจกรรมทางวิชาชีพ วิทยุและเทคนิค	การบริหารสนับสนุน และป้องกันประเทศ	บริหารราชการ ป้องกันประเทศ	การศึกษา	กิจกรรมด้านสุขภาพ งานสังคมสงเคราะห์	ศิลปะ ความบันเทิง และนันทนาการ	บริการด้านอื่นๆ	งานในครัวเรือน ส่วนบุคคล	กิจกรรมของ องค์การ	ไม่ทราบ	
	Real estate activities	Professional, scientific and technical activities	Administrative and support service activities	Public administration and defence	Education	Health and social work	Art, entertainment and recreation	Other service	Activities of household	Extra-territorial	Unknown	
	activities	technical activities	support service activities	istration defence					household	territorial		
ยอดรวม	105.0	276.4	408.8	1,555.6	1,284.0	717.0	209.1	776.2	228.9	4.4	22.8	TOTAL
มี	0.0	1.5	2.2	1.7	2.1	1.6	3.5	14.5	1.8	-	-	Available
ไม่มี	105.0	274.9	406.7	1,554.0	1,281.9	715.3	205.6	761.7	227.1	4.4	22.8	Not available
มีงานประจำแต่ไม่ได้ทำงาน	1.0	1.8	2.0	2.8	3.8	2.6	2.0	7.7	0.6	-	-	With job not work
มี	-	0.0	0.8	-	0.1	-	0.6	1.2	0.0	-	-	Available
ไม่มี	1.0	1.7	1.2	2.8	3.8	2.6	1.4	6.4	0.6	-	-	Not available
1-9 ชั่วโมง	0.5	0.1	0.3	0.5	1.2	1.2	-	4.5	0.6	-	-	1-9 hours
มี	-	-	-	0.2	-	0.3	-	1.7	0.1	-	-	Available
ไม่มี	0.5	0.1	0.3	0.3	1.2	0.9	-	2.8	0.5	-	-	Not available
10-19 ชั่วโมง	3.4	1.1	8.4	3.1	4.3	4.6	6.1	13.7	1.5	-	-	10-19 hours
มี	-	0.0	-	-	0.2	0.4	-	2.6	0.2	-	-	Available
ไม่มี	3.4	1.1	8.4	3.1	4.1	4.1	6.1	11.1	1.3	-	-	Not available
20-29 ชั่วโมง	2.8	5.4	5.5	18.4	21.7	6.4	16.9	27.9	8.5	-	-	20-29 hours
มี	-	-	-	0.6	1.0	-	0.3	5.3	0.5	-	-	Available
ไม่มี	2.8	5.4	5.5	17.8	20.7	6.4	16.6	22.5	8.0	-	-	Not available
30-34 ชั่วโมง	4.4	5.2	7.5	27.8	16.4	7.9	3.4	32.5	5.9	-	-	30-34 hours
มี	-	1.1	-	-	-	0.0	-	0.9	0.7	-	-	Available
ไม่มี	4.4	4.1	7.5	27.8	16.4	7.9	3.4	31.6	5.2	-	-	Not available
35-39 ชั่วโมง	5.0	21.4	9.3	732.2	622.9	232.8	18.4	39.9	9.7	-	0.9	35-39 hours
มี	-	-	-	0.4	-	-	2.0	0.7	-	-	-	Available
ไม่มี	5.0	21.4	9.3	731.7	622.9	232.8	16.4	39.2	9.7	-	0.9	Not available
40-49 ชั่วโมง	60.7	198.5	200.7	603.4	533.3	319.5	76.7	285.8	63.5	4.3	20.9	40-49 hours
มี	-	0.3	1.4	0.3	0.9	0.2	0.6	0.7	-	-	-	Available
ไม่มี	60.7	198.2	199.3	603.2	532.4	319.3	76.1	285.1	63.5	4.3	20.9	Not available
50 ชั่วโมงขึ้นไป	27.4	43.0	175.2	167.3	80.3	142.0	85.7	364.3	138.7	0.1	1.0	50 hours and over
มี	0.0	-	-	0.1	-	0.8	-	1.3	0.3	-	-	Available
ไม่มี	27.3	43.0	175.2	167.2	80.3	141.3	85.7	363.0	138.3	0.1	1.0	Not available

ตารางที่ 9 จำนวนผู้มีงานทำ จำแนกตามอุตสาหกรรม จำนวนชั่วโมงทำงานต่อสัปดาห์ การมีเวลาเหลือพอและต้องการทำงานเพิ่มขึ้น และ เพศ ทัวราชอาณาจักร
TABLE 9 EMPLOYED PERSONS BY INDUSTRY, HOURS WORKED PER WEEK, AVAILABILITY FOR ADDITIONAL WORK AND SEX , WHOLE KINGDOM

ไตรมาสที่ 3/2554 : Quarter 3/2011

หน่วยเป็นพัน : In Thousands

จำนวนชั่วโมงทำงาน เพศ และ การมีเวลาเหลือพอ และต้องการทำงานเพิ่มขึ้น	รวม Total	อุตสาหกรรม Industry											HOURS WORKED, SEX AND AVAILABILITY FOR ADDITIONAL WORK	
		เกษตรกรรม	การทำ	การผลิต	ไฟฟ้า ก๊าซ	คาน้ำ	บำบัดน้ำเสีย	การก่อสร้าง	การขายส่ง	การขนส่ง และ	ที่พักแรมและ	ข้อมูลข่าวสาร		กิจกรรมการเงินและ
		การป่าไม้	เหมืองแร่		ไอน้ำระบบปรับ	และประปา			การขายปลีก	สถานที่เก็บสินค้า	บริการด้านอาหาร	และการสื่อสาร		การประกันภัย
		และการประมง	และเหมืองหิน		อากาศ	Water supply	Construction	การช้อปปิ้ง	Transportation	Accommodation	Information	Financial		
		Agriculture	Mining	Manufacturing	Electricity	sewerage, waste		whole sale&retail	and storage	and food service	d communication	intermedation		
ชาย	21,148.6	8,996.5	40.5	2,576.2	78.7	60.2	1,838.9	2,957.5	770.5	937.0	111.0	176.0	MALE	
มี	240.7	169.4	-	7.5	-	0.7	25.4	9.8	4.4	6.3	0.0	0.2	Available	
ไม่มี	20,907.9	8,827.2	40.5	2,568.8	78.7	59.5	1,813.6	2,947.7	766.1	930.7	111.0	175.8	Not available	
มีงานประจำแต่ไม่ได้ทำงาน	111.5	52.2	2.1	6.5	-	0.5	20.1	6.1	4.7	6.8	0.0	0.8	With job not work	
มี	17.9	10.4	-	0.6	-	-	3.7	0.7	0.3	0.9	-	-	Available	
ไม่มี	93.6	41.9	2.1	5.9	-	0.5	16.4	5.4	4.4	5.9	0.0	0.8	Not available	
1-9 ชั่วโมง	90.5	73.4	-	2.6	-	-	2.5	5.7	0.9	0.9	-	-	1-9 hours	
มี	13.6	10.1	-	-	-	-	0.4	1.4	-	-	-	-	Available	
ไม่มี	76.9	63.3	-	2.6	-	-	2.2	4.3	0.9	0.9	-	-	Not available	
10-19 ชั่วโมง	483.4	384.3	0.9	8.2	-	0.1	18.5	23.1	9.8	10.1	0.2	0.3	10-19 hours	
มี	35.5	28.6	-	0.7	-	-	1.6	0.6	0.3	1.7	-	0.2	Available	
ไม่มี	447.9	355.7	0.9	7.5	-	0.1	16.9	22.5	9.5	8.4	0.2	0.1	Not available	
20-29 ชั่วโมง	1,281.4	1,052.3	-	28.2	0.2	2.4	44.6	60.7	20.5	20.2	1.3	1.3	20-29 hours	
มี	67.4	44.6	-	2.0	-	0.6	9.5	1.4	1.8	1.1	0.0	-	Available	
ไม่มี	1,214.0	1,007.7	-	26.2	0.2	1.8	35.2	59.3	18.7	19.0	1.3	1.3	Not available	
30-34 ชั่วโมง	931.7	665.5	0.9	33.7	0.1	1.0	54.4	67.3	25.4	29.2	1.5	2.4	30-34 hours	
มี	35.9	28.9	-	0.8	-	0.1	2.5	0.8	0.8	-	-	-	Available	
ไม่มี	895.9	636.6	0.9	32.9	0.1	1.0	51.9	66.6	24.6	29.2	1.5	2.4	Not available	
35-39 ชั่วโมง	2,010.1	857.8	1.1	57.4	31.0	24.9	46.6	112.0	37.1	46.2	7.7	18.0	35-39 hours	
มี	20.5	11.0	-	0.9	-	-	1.8	3.2	0.4	1.2	-	-	Available	
ไม่มี	1,989.6	846.9	1.1	56.5	31.0	24.9	44.9	108.8	36.6	45.0	7.7	18.0	Not available	
40-49 ชั่วโมง	8,399.0	3,003.8	16.5	1,422.8	41.8	22.2	851.6	1,175.3	264.1	307.3	70.8	132.5	40-49 hours	
มี	37.9	30.3	-	2.4	-	-	2.9	0.1	0.1	0.8	-	-	Available	
ไม่มี	8,361.2	2,973.5	16.5	1,420.4	41.8	22.2	848.7	1,175.3	264.0	306.5	70.8	132.5	Not available	
50 ชั่วโมงขึ้นไป	7,840.9	2,907.2	19.0	1,016.9	5.8	9.0	800.6	1,507.2	408.1	516.4	29.5	20.7	50 hours and over	
มี	12.1	5.6	-	0.1	-	-	3.2	1.6	0.7	0.6	-	-	Available	
ไม่มี	7,828.9	2,901.7	19.0	1,016.8	5.8	9.0	797.4	1,505.6	407.4	515.9	29.5	20.7	Not available	
หญิง	18,168.7	7,117.5	8.0	2,657.7	18.3	26.2	334.5	2,946.9	116.3	1,680.8	60.2	219.6	FEMALE	
มี	165.4	117.2	-	12.2	-	-	4.0	10.3	0.8	7.3	0.1	1.9	Available	
ไม่มี	18,003.3	7,000.3	8.0	2,645.5	18.3	26.2	330.5	2,936.6	115.5	1,673.5	60.1	217.8	Not available	
มีงานประจำแต่ไม่ได้ทำงาน	74.0	29.4	-	13.1	-	-	1.4	6.6	-	10.5	-	0.2	With job not work	
มี	8.5	4.0	-	1.3	-	-	0.3	0.5	-	0.9	-	-	Available	
ไม่มี	65.5	25.4	-	11.9	-	-	1.1	6.1	-	9.6	-	0.2	Not available	
1-9 ชั่วโมง	117.8	101.7	-	2.8	-	-	0.3	6.6	-	1.6	0.1	0.4	1-9 hours	
มี	13.4	10.3	-	1.2	-	-	0.3	1.0	-	-	0.1	-	Available	
ไม่มี	104.4	91.4	-	1.7	-	-	-	5.6	-	1.6	-	0.4	Not available	
10-19 ชั่วโมง	491.1	416.9	-	13.8	-	0.0	4.0	22.2	0.3	15.1	-	0.5	10-19 hours	
มี	22.8	18.2	-	0.6	-	-	0.9	0.3	0.1	1.3	-	-	Available	
ไม่มี	468.4	398.8	-	13.2	-	0.0	3.2	21.9	0.2	13.8	-	0.5	Not available	
20-29 ชั่วโมง	1,265.2	1,011.0	0.7	60.4	0.1	0.4	6.4	69.2	2.3	50.2	0.2	0.7	20-29 hours	
มี	45.4	35.9	-	1.8	-	-	1.3	1.5	0.6	2.9	-	-	Available	
ไม่มี	1,219.8	975.1	0.7	58.5	0.1	0.4	5.1	67.7	1.7	47.3	0.2	0.7	Not available	
30-34 ชั่วโมง	833.7	577.7	0.9	57.6	0.4	-	6.1	65.7	2.6	59.1	0.7	2.3	30-34 hours	
มี	17.9	15.0	-	0.3	-	-	0.3	1.5	-	0.1	-	0.0	Available	
ไม่มี	815.9	562.7	0.9	57.3	0.4	-	5.8	64.2	2.6	59.0	0.7	2.2	Not available	
35-39 ชั่วโมง	2,076.9	788.3	0.5	89.1	7.6	14.2	15.0	104.3	7.8	101.4	2.4	24.3	35-39 hours	
มี	14.6	9.0	-	2.2	-	-	0.3	1.2	0.1	0.7	-	-	Available	
ไม่มี	2,062.3	779.3	0.5	86.9	7.6	14.2	14.7	103.0	7.7	100.7	2.4	24.3	Not available	
40-49 ชั่วโมง	7,258.5	2,427.3	5.1	1,450.9	9.4	9.9	172.4	1,076.2	73.4	554.3	44.2	158.7	40-49 hours	
มี	36.3	23.3	-	3.8	-	-	0.6	2.6	-	1.3	-	1.8	Available	
ไม่มี	7,222.2	2,403.9	5.1	1,447.1	9.4	9.9	171.8	1,073.7	73.4	553.1	44.2	156.9	Not available	
50 ชั่วโมงขึ้นไป	6,051.4	1,765.2	0.9	970.1	0.8	1.6	128.9	1,596.0	29.8	888.5	12.7	32.6	50 hours and over	
มี	6.6	1.5	-	1.2	-	-	-	1.7	-	0.1	-	-	Available	
ไม่มี	6,044.8	1,763.7	0.9	969.0	0.8	1.6	128.9	1,594.4	29.8	888.4	12.7	32.6	Not available	

ตารางที่ 9 จำนวนผู้มีงานทำ จำแนกตามอุตสาหกรรม จำนวนชั่วโมงทำงานต่อสัปดาห์ การมีเวลาเหลือพอและต้องการทำงานเพิ่มขึ้น และเพศ ทั้งราชอาณาจักร (ต่อ)
TABLE 9 EMPLOYED PERSONS BY INDUSTRY, HOURS WORKED PER WEEK, AVAILABILITY FOR ADDITIONAL WORK AND SEX , WHOLE KINGDOM (Contd.)

ไตรมาสที่ 3/2554 : Quarter 3/2011

หน่วยเป็นพัน : In Thousands

จำนวนชั่วโมงทำงาน เพศ และ การมีเวลาเหลือพอ และต้องการทำงานเพิ่มขึ้น	อุตสาหกรรม (ต่อ) Industry (Contd.)											HOURS WORKED, SEX AND AVAILABILITY FOR ADDITIONAL WORK
	กิจกรรม	กิจกรรมทางวิชาชีพ	การบริหารสนับสนุน	การบริหารราชการ	การศึกษา	กิจกรรมด้านสุขภาพ	ศิลปะ ความบันเทิง	บริการด้านอื่นๆ	งานในครัวเรือน	กิจกรรมของ	ไม่ทราบ	
	อสังหาริมทรัพย์	วิทย์และเทคโนโลยี	และป้องกันประเทศ	ป้องกันประเทศ		งานสังคมสงเคราะห์	และนันทนาการ		ส่วนบุคคล	องค์กร		
	Real estate activities	Professional, scientific technical activities	Administrative support service activities	Public administration defence	Education	Health and social work	Art, entertainment	Other service	Activities of household	Extra-territorial	Unknown	
ชาย	46.5	144.8	236.0	995.2	499.4	179.3	102.0	346.9	41.1	-	14.4	MALE
มี	0.0	1.1	0.3	1.4	1.7	-	2.6	9.7	0.4	-	-	Available
ไม่มี	46.5	143.7	235.7	993.8	497.7	179.3	99.5	337.2	40.7	-	14.4	Not available
มีงานประจำแต่ไม่ได้ทำงาน	0.7	1.8	0.6	0.6	0.8	-	1.4	5.3	0.6	-	-	With job not work
มี	-	0.0	0.2	-	-	-	0.6	0.5	-	-	-	Available
ไม่มี	0.7	1.7	0.3	0.6	0.8	-	0.8	4.8	0.6	-	-	Not available
1-9 ชั่วโมง	-	-	0.2	0.4	0.3	0.3	-	3.3	-	-	-	1-9 hours
มี	-	-	-	0.2	-	-	-	1.5	-	-	-	Available
ไม่มี	-	-	0.2	0.2	0.3	0.3	-	1.7	-	-	-	Not available
10-19 ชั่วโมง	1.3	0.0	8.1	1.8	1.9	2.7	4.7	7.2	0.2	-	-	10-19 hours
มี	-	0.0	-	-	-	-	-	1.8	-	-	-	Available
ไม่มี	1.3	-	8.1	1.8	1.9	2.7	4.7	5.4	0.2	-	-	Not available
20-29 ชั่วโมง	1.6	2.2	2.4	13.2	6.6	0.7	6.3	14.6	2.3	-	-	20-29 hours
มี	-	-	-	0.6	1.0	-	0.3	4.2	0.3	-	-	Available
ไม่มี	1.6	2.2	2.4	12.6	5.6	0.7	5.9	10.4	2.0	-	-	Not available
30-34 ชั่วโมง	0.5	4.5	1.5	15.8	5.5	1.1	1.6	18.8	0.9	-	-	30-34 hours
มี	-	1.1	-	-	-	-	-	0.9	0.1	-	-	Available
ไม่มี	0.5	3.4	1.5	15.8	5.5	1.1	1.6	17.9	0.8	-	-	Not available
35-39 ชั่วโมง	2.3	11.4	4.8	427.0	238.0	56.1	8.9	20.5	0.9	-	0.5	35-39 hours
มี	-	-	-	0.4	-	-	1.4	0.3	-	-	-	Available
ไม่มี	2.3	11.4	4.8	426.5	238.0	56.1	7.5	20.2	0.9	-	0.5	Not available
40-49 ชั่วโมง	26.1	97.6	91.7	394.9	201.0	86.8	33.1	136.4	10.0	-	13.1	40-49 hours
มี	-	-	0.0	0.1	0.7	-	0.3	0.3	-	-	-	Available
ไม่มี	26.1	97.6	91.7	394.8	200.3	86.8	32.8	136.1	10.0	-	13.1	Not available
50 ชั่วโมงขึ้นไป	14.1	27.3	126.8	141.4	45.3	31.7	46.1	140.9	26.1	-	0.8	50 hours and over
มี	0.0	-	-	-	-	-	-	0.4	0.0	-	-	Available
ไม่มี	14.0	27.3	126.8	141.4	45.3	31.7	46.1	140.6	26.1	-	0.8	Not available
หญิง	58.5	131.6	172.8	560.5	784.6	537.7	107.1	429.3	187.8	4.4	8.5	FEMALE
มี	-	0.3	1.9	0.3	0.4	1.6	0.9	4.7	1.4	-	-	Available
ไม่มี	58.5	131.3	170.9	560.2	784.2	536.1	106.2	424.5	186.4	4.4	8.5	Not available
มีงานประจำแต่ไม่ได้ทำงาน	0.3	-	1.4	2.2	3.1	2.6	0.6	2.4	0.0	-	-	With job not work
มี	-	-	0.6	-	0.1	-	-	0.8	0.0	-	-	Available
ไม่มี	0.3	-	0.8	2.2	3.0	2.6	0.6	1.6	-	-	-	Not available
1-9 ชั่วโมง	0.5	0.1	0.1	0.1	0.9	0.9	-	1.3	0.6	-	-	1-9 hours
มี	-	-	-	-	-	0.3	-	0.2	0.1	-	-	Available
ไม่มี	0.5	0.1	0.1	0.1	0.9	0.6	-	1.1	0.5	-	-	Not available
10-19 ชั่วโมง	2.0	1.1	0.4	1.3	2.5	1.9	1.4	6.5	1.3	-	-	10-19 hours
มี	-	-	-	-	0.2	0.4	-	0.8	0.2	-	-	Available
ไม่มี	2.0	1.1	0.4	1.3	2.3	1.5	1.4	5.7	1.1	-	-	Not available
20-29 ชั่วโมง	1.2	3.2	3.1	5.2	15.1	5.7	10.6	13.3	6.2	-	-	20-29 hours
มี	-	-	-	0.0	-	-	-	1.1	0.2	-	-	Available
ไม่มี	1.2	3.2	3.1	5.2	15.1	5.7	10.6	12.1	6.0	-	-	Not available
30-34 ชั่วโมง	3.9	0.7	6.0	12.0	10.9	6.9	1.8	13.7	4.9	-	-	30-34 hours
มี	-	-	-	-	-	0.0	-	0.0	0.6	-	-	Available
ไม่มี	3.9	0.7	6.0	12.0	10.9	6.8	1.8	13.6	4.4	-	-	Not available
35-39 ชั่วโมง	2.7	10.0	4.5	305.2	384.9	176.7	9.5	19.5	8.8	-	0.4	35-39 hours
มี	-	-	-	-	-	-	0.6	0.4	-	-	-	Available
ไม่มี	2.7	10.0	4.5	305.2	384.9	176.7	8.9	19.0	8.8	-	0.4	Not available
40-49 ชั่วโมง	34.6	100.9	109.0	208.5	332.3	232.7	43.6	149.4	53.5	4.3	7.9	40-49 hours
มี	-	0.3	1.3	0.1	0.1	0.2	0.3	0.4	-	-	-	Available
ไม่มี	34.6	100.6	107.7	208.4	332.2	232.6	43.3	149.0	53.5	4.3	7.9	Not available
50 ชั่วโมงขึ้นไป	13.3	15.7	48.4	26.0	35.0	110.3	39.5	223.3	112.6	0.1	0.2	50 hours and over
มี	-	-	-	0.1	-	0.8	-	0.9	0.3	-	-	Available
ไม่มี	13.3	15.7	48.4	25.9	35.0	109.5	39.5	222.4	112.2	0.1	0.2	Not available

ตารางที่ 10 จำนวนผู้มีงานทำ จำแนกตามสถานภาพการทำงาน จำนวนชั่วโมงทำงานต่อสัปดาห์ การมีเวลาเหลือพอและต้องการทำงานเพิ่มขึ้น ทัวราชอาณาจักร

TABLE 10 EMPLOYED PERSONS BY WORK STATUS, HOURS WORKED PER WEEK, AVAILABILITY FOR ADDITIONAL WORK , WHOLE KINGDOM

ไตรมาสที่ 3/2554 : Quarter 3/2011

หน่วยเป็นพัน : In Thousands

จำนวนชั่วโมงทำงาน และ การมีเวลาเหลือพอ และต้องการทำงานเพิ่มขึ้น	รวม Total	สถานภาพการทำงาน Work Status						HOURS WORKED, AND AVAILABILITY FOR ADDITIONAL WORK
		นายจ้าง	ลูกจ้างรัฐบาล	ลูกจ้างเอกชน	ทำงานส่วนตัว	ช่วยธุรกิจ ครอบครัว	การรวมกลุ่ม Members of Producers'	
		Employer	Government Employee	Private Employee	Own Account Worker	Unpaid Family Worker	Cooperatives	
ยอดรวม	39,317.2	901.2	3,709.5	12,866.7	12,512.9	9,261.4	65.6	TOTAL
มี	406.1	6.3	4.0	167.3	127.7	100.4	0.3	Available
ไม่มี	38,911.2	894.9	3,705.4	12,699.4	12,385.2	9,161.0	65.2	Not available
มีงานประจำแต่ไม่ได้ทำงาน	185.5	10.4	10.0	72.6	91.0	1.4	-	With job not work
มี	26.4	0.4	0.1	10.2	15.7	-	-	Available
ไม่มี	159.1	10.0	10.0	62.5	75.2	1.4	-	Not available
1-9 ชั่วโมง	208.3	17.7	1.0	31.8	79.9	77.5	0.4	1-9 hours
มี	27.0	0.2	0.2	7.3	12.0	7.3	-	Available
ไม่มี	181.3	17.5	0.8	24.5	67.9	70.2	0.4	Not available
10-19 ชั่วโมง	974.5	36.7	7.7	156.9	378.7	391.1	3.5	10-19 hours
มี	58.3	1.0	0.3	20.0	16.5	20.4	-	Available
ไม่มี	916.3	35.7	7.4	136.9	362.2	370.7	3.5	Not available
20-29 ชั่วโมง	2,546.6	36.5	37.7	410.3	1,092.2	963.7	6.2	20-29 hours
มี	112.8	0.3	0.6	50.4	31.1	30.1	0.3	Available
ไม่มี	2,433.7	36.3	37.0	359.9	1,061.1	933.6	5.9	Not available
30-34 ชั่วโมง	1,765.5	26.3	49.4	395.4	686.2	606.3	2.0	30-34 hours
มี	53.7	0.8	0.1	28.0	17.1	7.8	-	Available
ไม่มี	1,711.7	25.5	49.3	367.4	669.1	598.5	2.0	Not available
35-39 ชั่วโมง	4,087.1	41.4	1,712.8	359.2	1,036.4	932.8	4.5	35-39 hours
มี	35.2	0.6	0.4	9.6	12.5	12.0	-	Available
ไม่มี	4,051.9	40.8	1,712.4	349.5	1,023.9	920.8	4.5	Not available
40-49 ชั่วโมง	15,657.5	325.7	1,522.9	6,965.9	3,727.6	3,101.1	14.4	40-49 hours
มี	74.1	2.7	1.4	35.2	13.0	21.8	-	Available
ไม่มี	15,583.4	323.0	1,521.4	6,930.7	3,714.6	3,079.3	14.4	Not available
50 ชั่วโมงขึ้นไป	13,892.3	406.5	368.1	4,474.6	5,420.9	3,187.7	34.5	50 hours and over
มี	18.6	0.4	0.9	6.7	9.6	1.1	-	Available
ไม่มี	13,873.7	406.1	367.2	4,467.9	5,411.3	3,186.6	34.5	Not available

ตารางที่ 10 จำนวนผู้มีงานทำ จำแนกตามสถานภาพการทำงาน จำนวนชั่วโมงทำงานต่อสัปดาห์ การมีเวลาเหลือพอและต้องการทำงานเพิ่มขึ้น และเพศ ทั้งราชอาณาจักร

TABLE 10 EMPLOYED PERSONS BY WORK STATUS, HOURS WORKED PER WEEK, AVAILABILITY FOR ADDITIONAL WORK AND SEX , WHOLE KINGDOM

ไตรมาสที่ 3/2554 : Quarter 3/2011

หน่วยเป็นพัน : In Thousands

จำนวนชั่วโมงทำงาน เพศ และ การมีเวลาเหลือพอ และต้องการทำงานเพิ่มขึ้น	รวม Total	สถานภาพการทำงาน Work Status						การรวมกลุ่ม Members of Producers' Cooperatives	HOURS WORKED, SEX AND AVAILABILITY FOR ADDITIONAL WORK
		นายจ้าง	ลูกจ้างรัฐบาล	ลูกจ้างเอกชน	ทำงานส่วนตัว	ช่วยธุรกิจ ครอบครัว			
		Employer	Government Employee	Private Employee	Own Account Worker	Unpaid Family Worker			
ชาย	21,148.6	685.6	1,917.3	7,146.0	7,913.9	3,438.4	47.4	TOTAL (MALE)	
มี	240.7	3.3	2.3	97.7	89.8	47.7	-	Available	
ไม่มี	20,907.9	682.3	1,915.0	7,048.4	7,824.1	3,390.7	47.4	Not available	
มีงานประจำแต่ไม่ได้ทำงาน	111.5	5.9	2.1	43.4	59.4	0.8	-	With job not work	
มี	17.9	0.4	-	6.6	11.0	-	-	Available	
ไม่มี	93.6	5.5	2.1	36.8	48.5	0.8	-	Not available	
1-9 ชั่วโมง	90.5	7.0	0.5	14.9	41.7	26.4	-	1-9 hours	
มี	13.6	0.0	0.2	3.1	6.9	3.4	-	Available	
ไม่มี	76.9	6.9	0.3	11.9	34.8	23.0	-	Not available	
10-19 ชั่วโมง	483.4	26.6	4.1	87.4	214.8	150.5	-	10-19 hours	
มี	35.5	0.7	-	11.6	11.4	11.7	-	Available	
ไม่มี	447.9	25.8	4.1	75.7	203.4	138.8	-	Not available	
20-29 ชั่วโมง	1,281.4	23.1	17.2	217.3	692.3	328.5	3.1	20-29 hours	
มี	67.4	0.3	0.6	33.4	20.9	12.2	-	Available	
ไม่มี	1,214.0	22.8	16.6	183.9	671.4	316.3	3.1	Not available	
30-34 ชั่วโมง	931.7	20.3	23.0	227.3	439.1	222.0	-	30-34 hours	
มี	35.9	0.8	0.1	17.8	12.8	4.4	-	Available	
ไม่มี	895.9	19.5	22.9	209.5	426.4	217.6	-	Not available	
35-39 ชั่วโมง	2,010.1	32.4	818.4	174.1	651.4	331.2	2.6	35-39 hours	
มี	20.5	0.6	0.4	6.3	8.3	5.0	-	Available	
ไม่มี	1,989.6	31.8	818.0	167.8	643.1	326.3	2.6	Not available	
40-49 ชั่วโมง	8,399.0	253.3	811.0	3,775.4	2,396.0	1,153.0	10.4	40-49 hours	
มี	37.9	0.6	1.0	15.4	10.1	10.8	-	Available	
ไม่มี	8,361.2	252.7	810.0	3,760.0	2,385.9	1,142.2	10.4	Not available	
50 ชั่วโมงขึ้นไป	7,840.9	317.2	241.0	2,606.3	3,419.1	1,226.0	31.3	50 hours and over	
มี	12.1	-	-	3.5	8.4	0.2	-	Available	
ไม่มี	7,828.9	317.2	241.0	2,602.9	3,410.8	1,225.8	31.3	Not available	
หญิง	18,168.7	215.6	1,792.2	5,720.7	4,599.0	5,823.0	18.2	TOTAL (FEMALE)	
มี	165.4	3.0	1.7	69.7	37.9	52.7	0.3	Available	
ไม่มี	18,003.3	212.6	1,790.5	5,651.0	4,561.1	5,770.3	17.9	Not available	
มีงานประจำแต่ไม่ได้ทำงาน	74.0	4.5	8.0	29.3	31.6	0.7	-	With job not work	
มี	8.5	-	0.1	3.6	4.8	-	-	Available	
ไม่มี	65.5	4.5	7.9	25.7	26.8	0.7	-	Not available	
1-9 ชั่วโมง	117.8	10.7	0.4	16.9	38.2	51.1	0.4	1-9 hours	
มี	13.4	0.1	-	4.3	5.0	4.0	-	Available	
ไม่มี	104.4	10.6	0.4	12.7	33.2	47.1	0.4	Not available	
10-19 ชั่วโมง	491.1	10.1	3.5	69.5	163.9	240.6	3.5	10-19 hours	
มี	22.8	0.3	0.3	8.4	5.1	8.7	-	Available	
ไม่มี	468.4	9.8	3.2	61.2	158.8	231.8	3.5	Not available	
20-29 ชั่วโมง	1,265.2	13.5	20.5	193.0	399.9	635.2	3.2	20-29 hours	
มี	45.4	-	0.0	17.0	10.2	17.9	0.3	Available	
ไม่มี	1,219.8	13.5	20.5	176.0	389.7	617.3	2.8	Not available	
30-34 ชั่วโมง	833.7	6.0	26.4	168.1	247.0	384.3	2.0	30-34 hours	
มี	17.9	-	-	10.2	4.3	3.4	-	Available	
ไม่มี	815.9	6.0	26.4	157.9	242.7	380.9	2.0	Not available	
35-39 ชั่วโมง	2,076.9	9.0	894.4	185.1	385.0	601.5	1.9	35-39 hours	
มี	14.6	-	-	3.4	4.3	7.0	-	Available	
ไม่มี	2,062.3	9.0	894.4	181.7	380.7	594.5	1.9	Not available	
40-49 ชั่วโมง	7,258.5	72.4	711.8	3,190.5	1,331.6	1,948.1	4.0	40-49 hours	
มี	36.3	2.2	0.5	19.7	2.9	11.0	-	Available	
ไม่มี	7,222.2	70.3	711.4	3,170.7	1,328.7	1,937.1	4.0	Not available	
50 ชั่วโมงขึ้นไป	6,051.4	89.4	127.2	1,868.3	2,001.8	1,961.7	3.2	50 hours and over	
มี	6.6	0.4	0.9	3.2	1.3	0.8	-	Available	
ไม่มี	6,044.8	89.0	126.3	1,865.1	2,000.5	1,960.8	3.2	Not available	

ตารางที่ 11 จำนวนผู้มีงานทำ จำแนกตามกลุ่มอายุ จำนวนชั่วโมงทำงานต่อสัปดาห์ การมีเวลาเหลือพอและต้องการทำงานเพิ่มขึ้น ทัวราชอาณาจักร

TABLE 11 EMPLOYED PERSONS BY AGE GROUP, HOURS WORKED PER WEEK, AVAILABILITY FOR ADDITIONAL WORK , WHOLE KINGDOM

ไตรมาสที่ 3/2554 : Quarter 3/2011

หน่วยเป็นพัน : In Thousands

จำนวนชั่วโมงทำงาน และ การมีเวลาเหลือพอ และต้องการทำงานเพิ่มขึ้น	รวม Total	กลุ่มอายุ Age Group								HOURS WORKED, AND AVAILABILITY FOR ADDITIONAL WORK
		15-19	20-24	25-29	30-34	35-39	40-49	50-59	>= 60	
ยอดรวม	39,317.2	1,305.5	3,519.7	4,559.6	4,820.3	5,011.7	9,834.0	7,028.7	3,237.8	TOTAL
มี	406.1	24.7	49.6	55.9	43.3	55.1	94.6	63.5	19.3	Available
ไม่มี	38,911.2	1,280.8	3,470.1	4,503.6	4,776.9	4,956.6	9,739.4	6,965.2	3,218.5	Not available
มีงานประจำแต่ไม่ได้ทำงาน	185.5	2.8	13.4	18.5	14.8	18.3	45.9	42.6	29.2	With job not work
มี	26.4	0.2	0.9	2.1	0.9	3.4	8.9	6.9	3.1	Available
ไม่มี	159.1	2.6	12.5	16.4	13.9	14.9	37.0	35.7	26.2	Not available
1-9 ชั่วโมง	208.3	23.6	16.2	22.5	16.0	19.7	35.5	32.2	42.7	1-9 hours
มี	27.0	4.5	0.8	8.3	1.7	4.7	3.0	3.0	1.1	Available
ไม่มี	181.3	19.1	15.5	14.2	14.2	15.0	32.5	29.2	41.6	Not available
10-19 ชั่วโมง	974.5	102.4	95.3	75.3	82.4	92.0	178.4	188.7	160.2	10-19 hours
มี	58.3	3.6	9.1	8.7	7.7	4.9	13.4	7.2	3.7	Available
ไม่มี	916.3	98.7	86.2	66.5	74.7	87.1	164.9	181.5	156.5	Not available
20-29 ชั่วโมง	2,546.6	118.6	245.6	202.7	217.0	248.6	579.1	510.4	424.7	20-29 hours
มี	112.8	8.2	17.4	7.1	13.5	16.7	29.2	17.6	3.1	Available
ไม่มี	2,433.7	110.4	228.2	195.6	203.5	231.8	549.9	492.8	421.5	Not available
30-34 ชั่วโมง	1,765.5	76.3	143.1	142.0	169.4	199.1	415.7	366.2	253.6	30-34 hours
มี	53.7	3.2	8.1	4.8	2.2	10.2	11.5	10.9	3.0	Available
ไม่มี	1,711.7	73.1	135.0	137.3	167.2	189.0	404.3	355.4	250.7	Not available
35-39 ชั่วโมง	4,087.1	101.0	292.8	474.8	506.1	447.5	1,031.1	906.7	327.1	35-39 hours
มี	35.2	0.3	3.6	8.5	2.1	3.0	9.0	6.7	2.1	Available
ไม่มี	4,051.9	100.8	289.2	466.4	504.0	444.5	1,022.2	899.9	325.0	Not available
40-49 ชั่วโมง	15,657.5	480.0	1,560.6	2,084.1	2,126.2	2,088.3	3,812.5	2,540.7	965.1	40-49 hours
มี	74.1	4.7	9.1	13.8	9.5	10.8	15.4	8.0	2.9	Available
ไม่มี	15,583.4	475.3	1,551.5	2,070.3	2,116.8	2,077.5	3,797.1	2,532.7	962.2	Not available
50 ชั่วโมงขึ้นไป	13,892.3	400.8	1,152.8	1,539.7	1,688.5	1,898.3	3,735.8	2,441.3	1,035.2	50 hours and over
มี	18.6	0.0	0.7	2.7	5.8	1.5	4.3	3.3	0.3	Available
ไม่มี	13,873.7	400.8	1,152.2	1,536.9	1,682.7	1,896.8	3,731.5	2,438.0	1,034.9	Not available

ตารางที่ 11 จำนวนผู้มีงานทำ จำแนกตามกลุ่มอายุ จำนวนชั่วโมงทำงานต่อสัปดาห์ การมีเวลาเหลือพอและต้องการทำงานเพิ่มขึ้น และเพศ ทัวราชอาณาจักร

TABLE 11 EMPLOYED PERSONS BY AGE GROUP, HOURS WORKED PER WEEK, AVAILABILITY FOR ADDITIONAL WORK AND SEX , WHOLE KINGDOM

จำนวนชั่วโมงทำงาน		กลุ่มอายุ								HOURS WORKED, SEX AND AVAILABILITY FOR ADDITIONAL WORK
เพศ และ การมีเวลาเหลือพอ และต้องการทำงานเพิ่มขึ้น	รวม	15-19	20-24	25-29	30-34	35-39	40-49	50-59	>= 60	
ชาย	21,148.6	837.7	2,059.3	2,503.0	2,567.8	2,580.1	5,049.6	3,716.3	1,834.9	TOTAL(MALE)
มี	240.7	16.6	30.6	28.4	31.2	34.2	51.2	34.6	14.1	Available
ไม่มี	20,907.9	821.1	2,028.8	2,474.7	2,536.6	2,546.0	4,998.4	3,681.6	1,820.8	Not available
มีงานประจำแต่ไม่ได้ทำงาน	111.5	2.0	9.5	10.6	7.0	9.1	27.9	26.8	18.7	With job not work
มี	17.9	0.2	0.8	1.6	0.7	1.5	6.2	4.7	2.2	Available
ไม่มี	93.6	1.8	8.7	9.0	6.4	7.5	21.8	22.0	16.5	Not available
1-9 ชั่วโมง	90.5	15.6	6.1	5.0	7.8	9.2	17.3	9.5	20.0	1-9 hours
มี	13.6	4.1	-	2.2	0.7	4.3	0.7	0.8	0.7	Available
ไม่มี	76.9	11.5	6.1	2.8	7.1	4.9	16.6	8.7	19.2	Not available
10-19 ชั่วโมง	483.4	60.2	60.2	40.9	42.3	41.5	77.7	79.8	81.0	10-19 hours
มี	35.5	3.6	7.2	4.6	5.3	2.6	6.9	2.8	2.6	Available
ไม่มี	447.9	56.5	53.0	36.3	37.1	38.9	70.8	76.9	78.4	Not available
20-29 ชั่วโมง	1,281.4	79.5	156.0	111.9	115.6	104.5	259.2	227.7	227.1	20-29 hours
มี	67.4	6.0	10.5	4.1	9.9	9.2	13.1	12.4	2.2	Available
ไม่มี	1,214.0	73.5	145.6	107.8	105.8	95.2	246.0	215.2	224.9	Not available
30-34 ชั่วโมง	931.7	55.4	86.1	80.6	98.3	100.8	192.4	186.7	131.5	30-34 hours
มี	35.9	2.2	6.8	3.6	1.8	7.4	7.7	3.9	2.4	Available
ไม่มี	895.9	53.2	79.3	77.0	96.5	93.3	184.7	182.7	129.1	Not available
35-39 ชั่วโมง	2,010.1	59.6	152.7	216.4	214.1	206.3	511.9	460.6	188.6	35-39 hours
มี	20.5	0.3	1.4	4.2	1.6	1.9	5.2	4.5	1.5	Available
ไม่มี	1,989.6	59.3	151.3	212.2	212.5	204.4	506.7	456.1	187.1	Not available
40-49 ชั่วโมง	8,399.0	304.0	900.4	1,136.6	1,129.6	1,062.5	1,946.5	1,351.2	568.3	40-49 hours
มี	37.9	0.2	3.9	6.2	6.8	6.7	7.8	4.1	2.2	Available
ไม่มี	8,361.2	303.8	896.6	1,130.4	1,122.8	1,055.7	1,938.7	1,347.1	566.1	Not available
50 ชั่วโมงขึ้นไป	7,840.9	261.4	688.2	901.2	953.0	1,046.4	2,016.8	1,374.2	599.7	50 hours and over
มี	12.1	-	-	1.9	4.5	0.4	3.5	1.4	0.3	Available
ไม่มี	7,828.9	261.4	688.2	899.3	948.5	1,046.0	2,013.3	1,372.8	599.4	Not available
หญิง	18,168.7	467.9	1,460.4	2,056.5	2,252.5	2,431.6	4,784.4	3,312.5	1,402.9	TOTAL(FEMALE)
มี	165.4	8.2	19.0	27.6	12.2	20.9	43.4	28.9	5.2	Available
ไม่มี	18,003.3	459.7	1,441.4	2,029.0	2,240.3	2,410.6	4,741.0	3,283.6	1,397.7	Not available
มีงานประจำแต่ไม่ได้ทำงาน	74.0	0.9	3.8	7.9	7.8	9.3	18.0	15.8	10.6	With job not work
มี	8.5	-	0.1	0.5	0.2	1.9	2.8	2.2	0.9	Available
ไม่มี	65.5	0.9	3.8	7.4	7.6	7.4	15.2	13.6	9.7	Not available
1-9 ชั่วโมง	117.8	8.0	10.1	17.6	8.1	10.5	18.2	22.7	22.7	1-9 hours
มี	13.4	0.3	0.8	6.1	1.0	0.4	2.2	2.2	0.3	Available
ไม่มี	104.4	7.6	9.4	11.4	7.1	10.1	15.9	20.5	22.4	Not available
10-19 ชั่วโมง	491.1	42.2	35.2	34.4	40.1	50.5	100.7	108.9	79.2	10-19 hours
มี	22.8	-	1.9	4.2	2.4	2.3	6.5	4.3	1.1	Available
ไม่มี	468.4	42.2	33.2	30.2	37.6	48.3	94.2	104.6	78.0	Not available
20-29 ชั่วโมง	1,265.2	39.1	89.6	90.8	101.3	144.1	320.0	282.7	197.6	20-29 hours
มี	45.4	2.3	6.9	3.0	3.6	7.5	16.1	5.2	0.9	Available
ไม่มี	1,219.8	36.9	82.7	87.8	97.7	136.6	303.9	277.6	196.7	Not available
30-34 ชั่วโมง	833.7	20.9	57.0	61.5	71.1	98.4	223.3	179.5	122.1	30-34 hours
มี	17.9	1.0	1.3	1.2	0.4	2.7	3.7	6.9	0.6	Available
ไม่มี	815.9	19.9	55.6	60.3	70.7	95.6	219.6	172.6	121.6	Not available
35-39 ชั่วโมง	2,076.9	41.5	140.1	258.5	292.0	241.2	519.2	446.1	138.5	35-39 hours
มี	14.6	-	2.2	4.3	0.5	1.0	3.8	2.3	0.6	Available
ไม่มี	2,062.3	41.5	137.9	254.2	291.4	240.1	515.5	443.8	137.9	Not available
40-49 ชั่วโมง	7,258.5	176.0	660.1	947.5	996.6	1,025.8	1,866.1	1,189.5	396.8	40-49 hours
มี	36.3	4.5	5.2	7.6	2.6	4.0	7.6	3.9	0.8	Available
ไม่มี	7,222.2	171.5	654.9	939.9	994.0	1,021.8	1,858.5	1,185.6	396.1	Not available
50 ชั่วโมงขึ้นไป	6,051.4	139.4	464.6	638.4	735.5	851.9	1,719.0	1,067.2	435.5	50 hours and over
มี	6.6	0.0	0.7	0.8	1.3	1.1	0.8	1.9	-	Available
ไม่มี	6,044.8	139.4	463.9	637.7	734.2	850.8	1,718.2	1,065.2	435.5	Not available

ตารางที่ 12 จำนวนผู้ว่างงาน ที่หางานทำ จำแนกตามระยะเวลาที่หางานทำ ระดับการศึกษาที่สำเร็จ ทัวราชอาณาจักร

TABLE 12 UNEMPLOYED PERSONS, SEEKING JOP BY DURATION OF SEEKING JOP, LEVEL OF EDUCATIONAL ATTAINMENT , WHOLE KINGDOM

ไตรมาสที่ 3/2554 : Quarter 3/2011

หน่วยเป็นคน : Person

ระดับการศึกษาที่สำเร็จ	รวม	ระยะเวลาที่หางานทำ Duration of seeking jop							LEVEL OF EDUCATIONAL ATTAINMENT
		< 1 เดือน	1 - 2.9 เดือน	3 - 5.9 เดือน	6 - 8.9 เดือน	9 - 11.9 เดือน	>=12 เดือน	ไม่ทราบ	
		Month	Months	Months	Months	Months	Months	Unknown	
ยอดรวม	50,726	20,356	14,076	10,277	1,140	1,157	3,719	-	TOTAL
ไม่มีการศึกษา	1,504	1,109	395	-	-	-	-	-	No education
ต่ำกว่าประถมศึกษา	1,032	428	505	99	-	-	-	-	Less than Elementary
ประถมศึกษา	4,000	2,204	1,721	-	-	-	76	-	Elementary
มัธยมศึกษาตอนต้น	9,311	6,177	1,407	1,099	-	-	629	-	Lower Secondary
มัธยมศึกษาตอนปลาย	9,246	1,629	5,134	2,063	344	-	76	-	Upper Secondary Level
สายสามัญ	7,613	883	4,515	1,870	344	-	-	-	General/Academic
สายอาชีวศึกษา	1,633	746	619	193	-	-	76	-	Vocational
สายวิชาการศึกษา	-	-	-	-	-	-	-	-	Teacher Training
อุดมศึกษา	25,383	8,810	4,665	7,015	796	1,157	2,939	-	Higher Level
สายวิชาการ	18,109	5,134	3,594	5,349	796	867	2,368	-	Academic
สายวิชาชีพ	5,943	3,560	1,072	1,022	-	289	-	-	Higher Technical Education
สายวิชาการศึกษา	1,331	116	-	644	-	-	571	-	Teacher Training
1/ อื่นๆ	-	-	-	-	-	-	-	-	1/ Others
ไม่ทราบ	249	-	249	-	-	-	-	-	Unknown

1/ รวมอาชีวะระยะสั้น 1/ Including Short Course Vocational

ตารางที่ 12 จำนวนผู้ว่างงาน ที่หางานทำ จำแนกตามระยะเวลาที่หางานทำ ระดับการศึกษาที่สำเร็จ และเพศ ทัวราชอาณาจักร

TABLE 12 UNEMPLOYED PERSONS, SEEKING JOP BY DURATION OF SEEKING JOP, LEVEL OF EDUCATIONAL ATTAINMENT AND SEX, WHOLE KINGDOM

ไตรมาสที่ 3/2554 : Quarter 3/2011

หน่วยเป็นคน : Person

ระดับการศึกษาที่สำเร็จ	รวม	ระยะเวลาที่หางานทำ Duration of seeking jop						ไม่ทราบ	LEVEL OF EDUCATIONAL ATTAINMENT
		< 1 เดือน	1 - 2.9 เดือน	3 - 5.9 เดือน	6 - 8.9 เดือน	9 - 11.9 เดือน	>=12 เดือน		
	Total	Month	Months	Months	Months	Months	Months	Unknown	
ชาย	21,507	9,172	4,770	4,678	464	665	1,759	-	MALE
ไม่มีการศึกษา	617	617	-	-	-	-	-	-	No education
ต่ำกว่าประถมศึกษา	280	181	-	99	-	-	-	-	Less than Elementary
ประถมศึกษา	3,674	2,073	1,601	-	-	-	-	-	Elementary
มัธยมศึกษาตอนต้น	5,110	2,567	1,027	1,099	-	-	416	-	Lower Secondary
มัธยมศึกษาตอนปลาย	3,132	452	453	2,039	188	-	-	-	Upper Secondary Level
สายสามัญ	2,082	-	47	1,847	188	-	-	-	General/Academic
สายอาชีพศึกษา	1,051	452	406	193	-	-	-	-	Vocational
สายวิชาการศึกษา	-	-	-	-	-	-	-	-	Teacher Training
อุดมศึกษา	8,694	3,281	1,688	1,440	276	665	1,343	-	Higher Level
สายวิชาการ	5,929	1,749	1,306	879	276	376	1,343	-	Academic
สายวิชาชีพ	2,648	1,416	382	561	-	289	-	-	Higher Technical Education
สายวิชาการศึกษา	116	116	-	-	-	-	-	-	Teacher Training
อื่นๆ ^{1/}	-	-	-	-	-	-	-	-	Others ^{1/}
ไม่ทราบ	-	-	-	-	-	-	-	-	Unknown
หญิง	29,218	11,185	9,307	5,599	676	492	1,960	-	FEMALE
ไม่มีการศึกษา	887	492	395	-	-	-	-	-	No education
ต่ำกว่าประถมศึกษา	752	247	505	-	-	-	-	-	Less than Elementary
ประถมศึกษา	326	131	119	-	-	-	76	-	Elementary
มัธยมศึกษาตอนต้น	4,201	3,609	380	-	-	-	212	-	Lower Secondary
มัธยมศึกษาตอนปลาย	6,113	1,177	4,681	24	156	-	76	-	Upper Secondary Level
สายสามัญ	5,532	883	4,468	24	156	-	-	-	General/Academic
สายอาชีพศึกษา	582	293	213	-	-	-	76	-	Vocational
สายวิชาการศึกษา	-	-	-	-	-	-	-	-	Teacher Training
อุดมศึกษา	16,689	5,529	2,977	5,575	520	492	1,596	-	Higher Level
สายวิชาการ	12,180	3,385	2,288	4,470	520	492	1,025	-	Academic
สายวิชาชีพ	3,295	2,144	690	461	-	-	-	-	Higher Technical Education
สายวิชาการศึกษา	1,215	-	-	644	-	-	571	-	Teacher Training
อื่นๆ ^{1/}	-	-	-	-	-	-	-	-	Others ^{1/}
ไม่ทราบ	249	-	249	-	-	-	-	-	Unknown

1/ รวมอาชีวะระยะสั้น 1/ Including Short Course Vocational

ตารางที่ 13 จำนวนผู้ว่างงานที่เคยทำงานมาก่อน จำแนกตามอาชีพที่ทำครั้งสุดท้าย อุตสาหกรรมที่ทำครั้งสุดท้าย ทัวราชอาณาจักร

TABLE 13 UNEMPLOYED PERSONS, EVER WORKED BY LAST OCCUPATION, LAST INDUSTRY , WHOLE KINGDOM

ไตรมาสที่ 3/2554 : Quarter 3/2011

หน่วยเป็นคน : person

อาชีพที่ทำครั้งสุดท้าย	อุตสาหกรรมที่ทำครั้งสุดท้าย Last Industry												LAST OCCUPATION
	รวม	เกษตรกรรม	การทำเหมืองแร่	การผลิต	ไฟฟ้า ก๊าซ	จัดหาน้ำ บำบัด	การก่อสร้าง	การขายส่ง	การขนส่ง และ	ที่พักแรมและ	ข้อมูลข่าวสาร	การเงินและ	
		การป่าไม้		ไอ่น้ำระบบปรับ		น้ำเสียและประปา		การขายปลีก	สถานที่เก็บสินค้า	บริการด้านอาหาร	และการสื่อสาร	การประกันภัย	
	และการประมง	และเหมืองหิน		อากาศ	Water supply	Construction	การชอยานยนต์	Transportation	Accommodation	Information	Financial		
	Total	Agriculture	Mining	Manufacturing	Electricity	ewerage, waste		whole sale&retail	and storage	and food service	communication	intermedation	
ยอดรวม	138,312	17,657	-	44,961	582	2,456	11,933	29,309	2,804	5,216	391	1,290	TOTAL
1. ผู้บัญญัติกฎหมาย ข้าราชการระดับอาวุโส และผู้จัดการ	2,391	-	-	2,130	-	-	260	-	-	-	-	-	1. Legislators, senior officials and managers
2. ผู้ประกอบวิชาชีพด้านต่างๆ	6,379	-	-	833	-	-	139	531	-	44	344	363	2. Professionals
3. ผู้ประกอบวิชาชีพด้านเทคนิคสาขาต่างๆ และอาชีพที่เกี่ยวข้อง	11,542	-	-	6,881	-	916	132	2,137	-	-	47	760	3. Technicians and associate professionals
4. เสมียน	9,406	63	-	2,097	-	1,540	-	864	-	468	-	167	4. Clerks
5. พนักงานบริการและพนักงานในร้านค้า และตลาด	28,281	-	-	597	-	-	-	18,151	100	4,320	-	-	5. Service workers and shop and market sales workers
6. ผู้ปฏิบัติงานที่มีฝีมือในด้านการเกษตร และการประมง	9,274	9,065	-	120	-	-	-	-	-	-	-	-	6. Skilled agricultural and fishery workers
7. ผู้ปฏิบัติงานด้านความสามารถทางฝีมือ และธุรกิจการค้าที่เกี่ยวข้อง	21,834	-	-	10,089	286	-	5,793	3,966	-	116	-	-	7. Craft and related trades workers
8. ผู้ปฏิบัติการโรงงานและเครื่องจักร และผู้ปฏิบัติงานด้านการประกอบ	23,854	-	-	17,461	-	-	796	1,463	2,571	-	-	-	8. Plant and machine operators and assemblers
9. อาชีพขั้นพื้นฐานต่างๆ ในด้านการขาย และการให้บริการ	24,895	8,530	-	4,753	297	-	4,813	2,198	133	267	-	-	9. Elementary occupations
10. คนงานซึ่งมิได้จำแนกไว้ในหมวดอื่น	457	-	-	-	-	-	-	-	-	-	-	-	10. Workers not classifiable by occupation

ตารางที่ 13 จำนวนผู้ว่างงาน ที่เคยทำงานมาก่อน จำแนกตามอาชีพที่ทำครั้งสุดท้าย อุตสาหกรรมที่ทำครั้งสุดท้าย ทัวราชอาณาจักร (ต่อ)

TABLE 13 UNEMPLOYED PERSONS, EVER WORKED BY LAST OCCUPATION, LAST INDUSTRY , WHOLE KINGDOM (Contd.)

ไตรมาสที่ 3/2554 : Quarter 3/2011

หน่วยเป็นคน : person

อาชีพที่ทำครั้งสุดท้าย	อุตสาหกรรมที่ทำครั้งสุดท้าย (ต่อ) Last Industry (Contd.)												LAST OCCUPATION
	กิจกรรมทางวิชาชีพ		การบริหารสนับสนุน	การบริหารราชการ	การศึกษา	กิจกรรมด้านสุขภาพ ศิลปะ ความบันเทิง บริการด้านอื่นๆ	งานในครัวเรือน	กิจกรรมของ	ไม่ทราบ				
	อสังหาริมทรัพย์	วิทย์และเทคโนโลยี	และป้องกันประเทศ	ป้องกันประเทศ		งานสังคมสงเคราะห์ และนันทนาการ		ส่วนบุคคล	องค์การ				
	Real estate	Professional,scientific	Administrative	Public admin-	Education	Health and	Art	Other service	Activities of	Extra-	Unknown		
	activities	technical activities	support service activities	istration defence		social work	entertainment		household	territorial			
ยอดรวม	-	3,296	6,147	1,492	2,125	1,505	2,165	2,878	1,059	-	1,046	TOTAL	
1. ผู้บัญญัติกฎหมาย ข้าราชการระดับอาวุโส และผู้จัดการ	-	-	-	-	-	-	-	-	-	-	-	1. Legislators, senior officials and managers	
2. ผู้ประกอบวิชาชีพด้านต่างๆ	-	2,287	-	-	1,839	-	-	-	-	-	-	2. Professionals	
3. ผู้ประกอบวิชาชีพด้านเทคนิคสาขาต่างๆ และอาชีพที่เกี่ยวข้อง	-	496	-	151	22	-	-	-	-	-	-	3. Technicians and associate professionals	
4. เสมียน	-	438	1,414	964	111	694	-	-	-	-	589	4. Clerks	
5. พนักงานบริการและพนักงานในร้านค้า และตลาด	-	-	2,121	89	154	812	1,675	199	63	-	-	5. Service workers and shop and market sales workers	
6. ผู้ปฏิบัติงานที่มีฝีมือในด้านการเกษตร และการประมง	-	-	-	-	-	-	-	-	89	-	-	6. Skilled agricultural and fishery workers	
7. ผู้ปฏิบัติงานด้านความสามารถทางฝีมือ และธุรกิจการค้าที่เกี่ยวข้อง	-	-	-	-	-	-	-	1,584	-	-	-	7. Craft and related trades workers	
8. ผู้ปฏิบัติการโรงงานและเครื่องจักร และผู้ปฏิบัติงานด้านการประกอบ	-	75	779	-	-	-	-	-	708	-	-	8. Plant and machine operators and assemblers	
9. อาชีพขั้นพื้นฐานต่างๆ ในด้านการขาย และการให้บริการ	-	-	1,833	289	-	-	490	1,095	198	-	-	9. Elementary occupations	
10. คนงานซึ่งมิได้จำแนกไว้ในหมวดอื่น	-	-	-	-	-	-	-	-	-	-	457	10. Workers not classifiable by occupation	

ตารางที่ 13 จำนวนผู้ว่างงาน ที่เคยทำงานมาก่อน จำแนกตามอาชีพที่ทำครั้งสุดท้าย อุตสาหกรรมที่ทำครั้งสุดท้าย และเพศ ทั้งราชอาณาจักร
 TABLE 13 UNEMPLOYED PERSONS, EVER WORKED BY LAST OCCUPATION, LAST INDUSTRY AND SEX, WHOLE KINGDOM

ไตรมาสที่ 3/2554 : Quarter 3/2011

หน่วยเป็นคน : person

อาชีพที่ทำครั้งสุดท้าย	อุตสาหกรรมที่ทำครั้งสุดท้าย Last Industry												LAST OCCUPATION	
	รวม	เกษตรกรรม	การทำเหมืองแร่	การผลิต	ไฟฟ้า ก๊าซ	จัดหาน้ำ	บำบัดน้ำเสีย	การก่อสร้าง	การขายส่ง	การขนส่ง และ	ที่พักแรมและ	ข้อมูลข่าวสาร		กิจกรรมการเงินและ
		การป่าไม้	เหมืองแร่		ไอน้ำระบบปรับอากาศ		และประปา		การขายปลีก	สถานที่เก็บสินค้า	บริการด้านอาหาร	และการสื่อสาร		การประกันภัย
	Total	Agriculture	Mining	Manufacturing	Electricity	sewerage, waste		Construction	การชื้อมยานยนต์	Transportation	Accommodation	Information		Financial
								whole sale&retail	and storage	and food service	rd communication	intermedation		
ชาย	76,481	10,594	-	19,794	521		916	11,398	15,195	2,804	1,937	47	926	MALE
1. ผู้บัญญัติกฎหมาย ข้าราชการระดับอาวุโสและผู้จัดการ	2,356	-	-	2,095	-		-	260	-	-	-	-	-	1. Legislators, senior officials and managers
2. ผู้ประกอบวิชาชีพด้านต่างๆ	3,912	-	-	833	-		-	139	531	-	-	-	-	2. Professionals
3. ผู้ประกอบวิชาชีพด้านเทคนิคสาขาต่างๆ และอาชีพที่เกี่ยวข้อง	3,128	-	-	1,112	-		916	132	57	-	-	47	760	3. Technicians and associate professionals
4. เสมียน	2,625	-	-	1,202	-		-	-	605	-	468	-	167	4. Clerks
5. พนักงานบริการและพนักงานในร้านค้าและตลาด	11,856	-	-	597	-		-	-	7,028	100	1,201	-	-	5. Service workers and shop and market sales workers
6. ผู้ปฏิบัติงานที่มีฝีมือในด้านการเกษตรและการประมง	4,958	4,838	-	120	-		-	-	-	-	-	-	-	6. Skilled agricultural and fishery workers
7. ผู้ปฏิบัติงานด้านความสามารถทางฝีมือและธุรกิจการค้าที่เกี่ยวข้อง	17,057	-	-	5,964	286		-	5,793	3,314	-	116	-	-	7. Craft and related trades workers
8. ผู้ปฏิบัติการโรงงานและเครื่องจักรและผู้ปฏิบัติงานด้านการประกอบ	11,971	-	-	5,578	-		-	796	1,463	2,571	-	-	-	8. Plant and machine operators and assemblers
9. อาชีพขั้นพื้นฐานต่างๆ ในด้านการขายและการให้บริการ	18,163	5,757	-	2,293	235		-	4,277	2,198	133	152	-	-	9. Elementary occupations
10. คนงานซึ่งมิได้จำแนกไว้ในหมวดอื่น	457	-	-	-	-		-	-	-	-	-	-	-	10. Workers not classifiable by occupation
หญิง	61,831	7,063	-	25,167	62		1,540	536	14,114	-	3,279	344	363	FEMALE
1. ผู้บัญญัติกฎหมาย ข้าราชการระดับอาวุโสและผู้จัดการ	35	-	-	35	-		-	-	-	-	-	-	-	1. Legislators, senior officials and managers
2. ผู้ประกอบวิชาชีพด้านต่างๆ	2,467	-	-	-	-		-	-	-	-	44	344	363	2. Professionals
3. ผู้ประกอบวิชาชีพด้านเทคนิคสาขาต่างๆ และอาชีพที่เกี่ยวข้อง	8,414	-	-	5,769	-		-	-	2,080	-	-	-	-	3. Technicians and associate professionals
4. เสมียน	6,781	63	-	895	-		1,540	-	259	-	-	-	-	4. Clerks
5. พนักงานบริการและพนักงานในร้านค้าและตลาด	16,425	-	-	-	-		-	-	11,123	-	3,119	-	-	5. Service workers and shop and market sales workers
6. ผู้ปฏิบัติงานที่มีฝีมือในด้านการเกษตรและการประมง	4,316	4,227	-	-	-		-	-	-	-	-	-	-	6. Skilled agricultural and fishery workers
7. ผู้ปฏิบัติงานด้านความสามารถทางฝีมือและธุรกิจการค้าที่เกี่ยวข้อง	4,777	-	-	4,125	-		-	-	652	-	-	-	-	7. Craft and related trades workers
8. ผู้ปฏิบัติการโรงงานและเครื่องจักรและผู้ปฏิบัติงานด้านการประกอบ	11,883	-	-	11,883	-		-	-	-	-	-	-	-	8. Plant and machine operators and assemblers
9. อาชีพขั้นพื้นฐานต่างๆ ในด้านการขายและการให้บริการ	6,732	2,773	-	2,460	62		-	536	-	-	115	-	-	9. Elementary occupations
10. คนงานซึ่งมิได้จำแนกไว้ในหมวดอื่น	-	-	-	-	-		-	-	-	-	-	-	-	10. Workers not classifiable by occupation

TABLE 13 UNEMPLOYED PERSONS, EVER WORKED BY LAST OCCUPATION, LAST INDUDTRY AND SEX , WHOLE KINGDOM (Contd.)

หน่วยเป็นคน : person

อาชีพที่ทำครั้งสุดท้าย	อุตสาหกรรมที่ทำครั้งสุดท้าย (ต่อ) Last Industry (Contd.)										LAST OCCUPATION	
	กิจกรรม อสังหาริมทรัพย์	กิจกรรมทางวิชาชีพ วิทยุและเทคนิค	การบริหารสนับสนุน และป้องกันประเทศ	การบริหารราชการ ป้องกันประเทศ	การศึกษา	กิจกรรมด้านสุขภาพ งานสังคมสงเคราะห์	ศิลปะ ความบันเทิง และนันทนาการ	บริการด้านอื่นๆ	งานในครัวเรือน ส่วนบุคคล	กิจกรรมของ องค์การ		ไม่ทราบ
	Real estate	Professional, scientific	Administrative	Public admin-	Education	Health and	Art,	Other service	Activities of	Extra-		Unknown
	activities	technical activities	support service activities	istration	defence	social work	entertainment		household	territorial		
ชาย	-	2,362	4,801	517	223	620	325	2,335	708	-	457	MALE
1. ผู้บัญญัติกฎหมาย ข้าราชการระดับอาวุโส และผู้จัดการ	-	-	-	-	-	-	-	-	-	-	-	1. Legislators, senior officials and managers
2. ผู้ประกอบวิชาชีพด้านต่างๆ	-	2,287	-	-	123	-	-	-	-	-	-	2. Professionals
3. ผู้ประกอบวิชาชีพด้านเทคนิคสาขาต่างๆ และอาชีพที่เกี่ยวข้อง	-	-	-	104	-	-	-	-	-	-	-	3. Technicians and associate professionals
4. เสมียน	-	-	148	36	-	-	-	-	-	-	-	4. Clerks
5. พนักงานบริการและพนักงานในร้านค้า และตลาด	-	-	2,121	89	99	620	-	-	-	-	-	5. Service workers and shop and market sales workers
6. ผู้ปฏิบัติงานที่มีฝีมือในด้านการเกษตร และการประมง	-	-	-	-	-	-	-	-	-	-	-	6. Skilled agricultural and fishery workers
7. ผู้ปฏิบัติงานด้านความสามารถทางฝีมือ และธุรกิจการค้าที่เกี่ยวข้อง	-	-	-	-	-	-	-	1,584	-	-	-	7. Craft and related trades workers
8. ผู้ปฏิบัติการโรงงานและเครื่องจักร และผู้ปฏิบัติงานด้านการประกอบ	-	75	779	-	-	-	-	-	708	-	-	8. Plant and machine operators and assemblers
9. อาชีพขั้นพื้นฐานต่างๆ ในด้านการขาย และการให้บริการ	-	-	1,753	289	-	-	325	751	-	-	-	9. Elementary occupations
10. คนงานซึ่งมิได้จำแนกไว้ในหมวดอื่น	-	-	-	-	-	-	-	-	-	-	457	10. Workers not classifiable by occupation
หญิง	-	934	1,345	975	1,902	885	1,841	543	351	-	589	FEMALE
1. ผู้บัญญัติกฎหมาย ข้าราชการระดับอาวุโส และผู้จัดการ	-	-	-	-	-	-	-	-	-	-	-	1. Legislators, senior officials and managers
2. ผู้ประกอบวิชาชีพด้านต่างๆ	-	-	-	-	1,716	-	-	-	-	-	-	2. Professionals
3. ผู้ประกอบวิชาชีพด้านเทคนิคสาขาต่างๆ และอาชีพที่เกี่ยวข้อง	-	496	-	47	22	-	-	-	-	-	-	3. Technicians and associate professionals
4. เสมียน	-	438	1,266	928	111	694	-	-	-	-	589	4. Clerks
5. พนักงานบริการและพนักงานในร้านค้า และตลาด	-	-	-	-	54	191	1,675	199	63	-	-	5. Service workers and shop and market sales workers
6. ผู้ปฏิบัติงานที่มีฝีมือในด้านการเกษตร และการประมง	-	-	-	-	-	-	-	-	89	-	-	6. Skilled agricultural and fishery workers
7. ผู้ปฏิบัติงานด้านความสามารถทางฝีมือ และธุรกิจการค้าที่เกี่ยวข้อง	-	-	-	-	-	-	-	-	-	-	-	7. Craft and related trades workers
8. ผู้ปฏิบัติการโรงงานและเครื่องจักร และผู้ปฏิบัติงานด้านการประกอบ	-	-	-	-	-	-	-	-	-	-	-	8. Plant and machine operators and assemblers
9. อาชีพขั้นพื้นฐานต่างๆ ในด้านการขาย และการให้บริการ	-	-	80	-	-	-	165	344	198	-	-	9. Elementary occupations
10. คนงานซึ่งมิได้จำแนกไว้ในหมวดอื่น	-	-	-	-	-	-	-	-	-	-	-	10. Workers not classifiable by occupation

ตารางที่ 14 จำนวนลูกจ้าง จำแนกตามค่าจ้างเฉลี่ย ผลประโยชน์อื่นๆ ที่ได้รับ อุตสาหกรรม ทัวราชอาณาจักร

TABLE 14 EMPLOYEE BY AVERAGE WAGE, FRINGE BENEFIT, INDUSTRY, WHOLE KINGDOM

ไตรมาสที่ 3/2554 : Quarter 3/2011

หน่วยเป็นพัน : In Thousands

อุตสาหกรรม	จำนวนลูกจ้าง Total Employee	ค่าจ้างเฉลี่ย Average Wage	ลูกจ้างที่ได้รับผลประโยชน์อื่นๆ Employee Receive Fringe Benefit							INDUSTRY
			ได้รับเป็นเงิน In Cash			ได้รับเป็นสิ่งของ In Kind				
			โบนัส	ค่าล่วงเวลา	เงินอื่นๆ	อาหาร	เครื่องแต่งกาย	ที่อยู่อาศัย	อื่นๆ	
			Bonus	Overtime	Other Income	Food	Clothes	Housing	Others	
ยอดรวม	16,543.2	10,339.8	77.3	1,844.6	2,598.0	1,340.8	84.7	788.2	524.6	TOTAL
1 เกษตรกรรม การป่าไม้ และการประมง	1,965.9	5,090.6	3.0	2.2	39.6	159.4	3.2	96.8	35.2	1. Agriculture, forestry and fishing
2.การทำเหมืองแร่ และเหมืองหิน	43.1	13,351.0	0.4	6.7	3.6	1.4	-	3.8	0.4	2. Mining and quarrying
3. การผลิต	4,141.6	8,636.4	24.9	1,315.8	751.0	385.2	37.3	122.3	386.7	3. Manufacturing
4. ไฟฟ้า ก๊าซ ไอน้ำและระบบปรับอากาศ	96.2	24,143.9	1.0	4.2	18.3	-	0.3	2.2	0.9	4. Electricity, gas, steam and air conditioning supply
5. การจัดหา น้ำ การจัดการและการบำบัดน้ำเสีย ของเสีย และสิ่งปฏิกูล	81.9	14,452.4	-	10.2	14.7	1.6	0.2	13.9	1.6	5. Water supply; sewerage, waste management and remediation activities
6. การก่อสร้าง	1,761.3	7,015.7	2.1	48.3	49.0	38.5	1.1	45.5	25.2	6. Construction
7. การขายส่ง และการขายปลีก การซ่อมยานยนต์	2,016.6	9,112.8	11.4	100.3	209.1	133.0	15.8	74.5	13.4	7. Wholesale and retail trade; repair of motor vehicles and motorcycles
8. การขนส่ง และสถานที่เก็บสินค้า	409.8	14,167.5	4.6	37.4	61.2	9.7	1.2	15.5	4.1	8. Transportation and storage
9. ที่พักแรมและบริการด้านอาหาร	811.1	7,354.7	2.8	23.6	207.5	397.3	6.9	77.1	7.4	9. Accommodation and food service activities
10. ข้อมูลข่าวสารและการสื่อสาร	138.8	26,148.7	0.7	7.6	11.5	2.6	0.2	2.4	0.8	10. Information and communication
11.กิจกรรมทางการเงินและการประกันภัย	379.1	22,774.1	5.3	9.7	51.5	2.1	2.0	5.1	2.0	11. Financial and insurance activities
12. กิจกรรมอสังหาริมทรัพย์	71.0	13,117.1	-	4.7	5.8	1.5	0.6	5.0	0.8	12. Real estate activities
13. กิจกรรมทางวิชาชีพ วิทยาศาสตร์ และเทคนิค	203.8	18,916.9	1.0	4.0	12.1	5.3	-	8.1	2.5	13. Professional, scientific and technical activities
14. กิจกรรมการบริหารและการบริการสนับสนุน	314.1	8,739.4	2.5	33.5	27.8	8.6	1.9	5.2	3.1	14. Administrative and support service activities
15. การบริหารราชการ การป้องกันประเทศ การประกันสังคม	1,550.8	13,194.0	6.2	38.6	399.3	9.3	5.7	96.6	11.6	15. Public administration and defence; compulsory social security
16. การศึกษา	1,269.7	19,502.2	3.9	21.1	525.1	32.2	1.3	56.5	17.3	16. Education
17. กิจกรรมด้านสุขภาพและงานสังคมสงเคราะห์	680.5	13,745.9	6.0	170.9	159.9	13.7	0.4	45.2	5.8	17. Human health and social work activities
18. ศิลปะ ความบันเทิง และนันทนาการ	113.9	8,272.0	0.1	2.5	30.0	6.3	0.5	8.3	1.3	18. Arts, entertainment and recreation
19. กิจกรรมบริการด้านอื่น ๆ	243.2	6,809.4	0.0	1.5	14.1	15.9	1.3	13.6	0.7	19. Other service activities
20. กิจกรรมการจ้างงานในครัวเรือนส่วนบุคคล การผลิตสินค้าและบริการที่ทำขึ้นเองเพื่อใช้ในครัวเรือน	226.3	5,804.4	1.5	1.4	5.8	116.6	4.9	90.6	3.1	20. Activities of households as employers; undifferentiated goods and services-producingactivities of households for own use
21. กิจกรรมขององค์การระหว่างประเทศ	4.4	25,128.1	-	-	-	0.0	-	0.1	-	21. Activities of extraterritorial organizations and bodies
22. ไม่ทราบ	20.3	14,741.7	-	0.4	1.0	0.5	-	-	0.5	22. Unknown

ตารางที่ 14 จำนวนลูกจ้าง จำแนกตามค่าจ้างเฉลี่ย ผลประโยชน์อื่นๆ ที่ได้รับ อุตสาหกรรม และเพศ ทัวราชอาณาจักร

TABLE 14 EMPLOYEE BY AVERAGE WAGE, FRINGE BENEFIT, INDUSTRY AND SEX , WHOLE KINGDOM

ไตรมาสที่ 3/2554 : Quarter 3/2011

หน่วยเป็นพัน : In Thousands

อุตสาหกรรม	จำนวนลูกจ้าง Total Employee	ค่าจ้างเฉลี่ย Average Wage	ลูกจ้างที่ได้รับผลประโยชน์อื่นๆ Employee Receive Fringe Benefit							INDUSTRY
			ได้รับเป็นเงิน In Cash			ได้รับเป็นสิ่งของ In Kind				
			โบนัส Bonus	ค่าล่วงเวลา Overtime	เงินอื่นๆ Other Income	อาหาร Food	เครื่องแต่งกาย Clothes	ที่อยู่อาศัย Housing	อื่นๆ Others	
ชาย	9,046.1	10,598.5	38.7	959.5	1,320.7	591.4	46.7	444.2	242.5	MALE
1 เกษตรกรรม การป่าไม้ และการประมง	1,138.8	5,491.9	2.3	2.1	26.6	93.4	2.1	67.1	20.3	1. Agriculture, forestry and fishing
2.การทำเหมืองแร่ และเหมืองหิน	36.9	14,023.6	0.4	5.7	3.4	1.4	-	3.4	0.4	2. Mining and quarrying
3. การผลิต	2,071.8	9,743.7	15.3	667.1	380.2	186.9	17.2	88.5	163.4	3. Manufacturing
4. ไฟฟ้า ก๊าซ ไอน้ำและระบบปรับอากาศ	78.1	23,880.4	0.9	4.2	15.9	-	0.2	2.1	0.9	4. Electricity, gas, steam and air conditioning supply
5. การจัดหาหน้า การจัดการและการบำบัดน้ำเสีย ของเสีย และสิ่งปฏิกูล	57.0	16,068.7	-	9.1	12.9	0.9	0.2	12.4	1.3	5. Water supply; sewerage, waste management and remediation activities
6. การก่อสร้าง	1,479.7	7,097.6	1.7	43.6	44.5	31.6	1.1	34.7	17.3	6. Construction
7. การขายส่ง และการขายปลีก การซ่อมยานยนต์	1,133.2	8,990.4	6.9	57.9	115.7	90.1	10.4	52.1	8.2	7. Wholesale and retail trade; repair of motor vehicles and motorcycles
8. การขนส่ง และสถานที่เก็บสินค้า	324.4	13,162.5	1.4	29.0	49.1	7.2	1.1	14.8	3.6	8. Transportation and storage
9. ที่พักแรมและบริการด้านอาหาร	277.3	8,707.9	0.5	13.2	79.1	129.9	3.4	14.8	2.8	9. Accommodation and food service activities
10. ข้อมูลข่าวสารและการสื่อสาร	87.6	27,667.8	0.7	6.5	6.1	1.6	0.2	2.2	0.8	10. Information and communication
11.กิจกรรมทางการเงินและการประกันภัย	167.0	26,095.7	1.3	3.7	29.6	0.3	0.9	2.3	1.0	11. Financial and insurance activities
12. กิจกรรมอสังหาริมทรัพย์	32.0	15,086.6	-	4.0	1.2	0.5	0.6	2.9	0.4	12. Real estate activities
13. กิจกรรมทางวิชาชีพ วิทยาศาสตร์ และเทคนิค	94.0	19,651.0	0.5	0.4	5.6	0.6	-	6.2	1.7	13. Professional, scientific and technical activities
14. กิจกรรมการบริหารและการบริการสนับสนุน	181.2	9,192.1	0.2	21.6	19.7	4.2	1.2	3.9	2.0	14. Administrative and support service activities
15. การบริหารราชการ การป้องกันประเทศ การประกันสังคม	991.4	13,350.0	4.9	27.8	268.2	5.8	4.6	68.8	9.3	15. Public administration and defence; compulsory social security
16. การศึกษา	490.3	21,690.0	1.3	10.1	224.3	3.3	0.7	28.9	6.4	16. Education
17. กิจกรรมด้านสุขภาพและงานสังคมสงเคราะห์	169.5	14,135.5	0.3	49.9	28.3	3.7	0.0	14.0	1.5	17. Human health and social work activities
18. ศิลปะ ความบันเทิง และนันทนาการ	52.8	8,588.2	0.1	1.6	5.7	4.3	0.5	4.0	0.6	18. Arts, entertainment and recreation
19. กิจกรรมบริการด้านอื่น ๆ	131.0	6,150.3	-	0.9	2.5	7.0	0.5	6.6	0.2	19. Other service activities
20. กิจกรรมการจ้างงานในครัวเรือนส่วนบุคคล	39.6	6,811.6	-	0.8	1.2	18.3	1.8	14.5	-	20. Activities of households as employers; undifferentiated goods and services-producingactivities of households for own use
การผลิตสินค้าและบริการที่ทำขึ้นเองเพื่อใช้ในครัวเรือน	-	-	-	-	-	-	-	-	-	21. Activities of extraterritorial organizations and bodies
21. กิจกรรมขององค์การระหว่างประเทศ	-	-	-	-	-	-	-	-	-	-
22. ไม่ทราบ	12.5	15,067.9	-	0.3	1.0	0.5	-	-	0.5	22. Unknown
หญิง	7,497.1	10,027.7	38.6	885.1	1,277.3	749.4	38.0	344.1	282.0	FEMALE
1 เกษตรกรรม การป่าไม้ และการประมง	827.1	4,538.1	0.7	0.1	13.0	66.0	1.1	29.7	15.0	1. Agriculture, forestry and fishing
2.การทำเหมืองแร่ และเหมืองหิน	6.2	9,335.5	-	1.0	0.2	-	-	0.4	-	2. Mining and quarrying
3. การผลิต	2,069.9	7,528.1	9.6	648.7	370.8	198.3	20.1	33.8	223.3	3. Manufacturing
4. ไฟฟ้า ก๊าซ ไอน้ำและระบบปรับอากาศ	18.1	25,280.6	0.1	0.1	2.5	-	0.2	0.1	0.1	4. Electricity, gas, steam and air conditioning supply
5. การจัดหาหน้า การจัดการและการบำบัดน้ำเสีย ของเสีย และสิ่งปฏิกูล	24.9	10,748.6	-	1.1	1.8	0.7	-	1.4	0.4	5. Water supply; sewerage, waste management and remediation activities
6. การก่อสร้าง	281.6	6,585.6	0.4	4.7	4.5	6.9	-	10.7	7.8	6. Construction
7. การขายส่ง และการขายปลีก การซ่อมยานยนต์	883.4	9,269.8	4.5	42.4	93.4	42.8	5.4	22.4	5.2	7. Wholesale and retail trade; repair of motor vehicles and motorcycles
8. การขนส่ง และสถานที่เก็บสินค้า	85.4	17,984.1	3.2	8.4	12.1	2.5	0.1	0.7	0.5	8. Transportation and storage
9. ที่พักแรมและบริการด้านอาหาร	533.8	6,651.6	2.3	10.4	128.4	267.3	3.5	62.3	4.6	9. Accommodation and food service activities
10. ข้อมูลข่าวสารและการสื่อสาร	51.1	23,545.0	-	1.2	5.4	1.0	-	0.3	-	10. Information and communication
11.กิจกรรมทางการเงินและการประกันภัย	212.1	20,158.6	4.0	6.0	21.9	1.8	1.1	2.8	1.1	11. Financial and insurance activities
12. กิจกรรมอสังหาริมทรัพย์	39.0	11,498.3	-	0.7	4.6	1.0	-	2.1	0.4	12. Real estate activities
13. กิจกรรมทางวิชาชีพ วิทยาศาสตร์ และเทคนิค	109.8	18,287.9	0.5	3.6	6.5	4.8	-	1.9	0.8	13. Professional, scientific and technical activities
14. กิจกรรมการบริหารและการบริการสนับสนุน	132.8	8,121.9	2.3	11.8	8.1	4.5	0.7	1.3	1.1	14. Administrative and support service activities
15. การบริหารราชการ การป้องกันประเทศ การประกันสังคม	559.5	12,917.5	1.2	10.8	131.1	3.6	1.1	27.8	2.3	15. Public administration and defence; compulsory social security
16. การศึกษา	779.4	18,126.1	2.7	11.1	300.8	28.9	0.6	27.6	11.0	16. Education
17. กิจกรรมด้านสุขภาพและงานสังคมสงเคราะห์	511.0	13,616.7	5.7	120.9	131.6	10.1	0.4	31.1	4.3	17. Human health and social work activities
18. ศิลปะ ความบันเทิง และนันทนาการ	61.1	7,998.7	-	0.9	24.4	2.1	-	4.3	0.8	18. Arts, entertainment and recreation
19. กิจกรรมบริการด้านอื่น ๆ	112.2	7,578.9	0.0	0.6	11.6	8.9	0.7	7.0	0.5	19. Other service activities
20. กิจกรรมการจ้างงานในครัวเรือนส่วนบุคคล	186.8	5,591.1	1.5	0.5	4.6	98.3	3.0	76.1	3.1	20. Activities of households as employers; undifferentiated goods and services-producingactivities of households for own use
การผลิตสินค้าและบริการที่ทำขึ้นเองเพื่อใช้ในครัวเรือน	-	-	-	-	-	-	-	-	-	21. Activities of extraterritorial organizations and bodies
21. กิจกรรมขององค์การระหว่างประเทศ	4.4	25,128.1	-	-	-	0.0	-	0.1	-	-
22. ไม่ทราบ	7.8	14,217.0	-	0.2	-	-	-	-	-	22. Unknown

ตารางที่ 15 จำนวนลูกจ้างเอกชน จำแนกตามค่าจ้างเฉลี่ย ผลประโยชน์อื่นที่ได้รับ อุตสาหกรรม ทัวราชอาณาจักร

TABLE 15 PRIVATE EMPLOYEE BY AVERAGE WAGE, FRINGE BENEFIT, INDUSTRY , WHOLE KINGDOM

ไตรมาสที่ 3/2554 : Quarter 3/2011

หน่วยเป็นพัน : In Thousands

อุตสาหกรรม	จำนวน	ค่าจ้างเฉลี่ย	ลูกจ้างเอกชนที่ได้รับผลประโยชน์อื่นๆ Private Employee Receive Fringe Benefit							INDUSTRY
	ลูกจ้างเอกชน Total Private Employee		โบนัส Bonus	ได้รับเป็นเงิน In Cash		ได้รับเป็นสิ่งของ In Kind				
				ค่าล่วงเวลา Overtime	เงินอื่นๆ Other Income	อาหาร Food	เครื่องแต่งกาย Clothes	ที่อยู่อาศัย Housing	อื่นๆ Others	
ยอดรวม	12,842.6	8,496.3	55.4	1,604.6	1,473.0	1,297.9	76.9	547.1	487.0	TOTAL
1 เกษตรกรรม การป่าไม้ และการประมง	1,946.8	5,029.5	2.8	1.5	36.8	159.4	3.2	93.5	35.2	1. Agriculture, forestry and fishing
2.การทำเหมืองแร่ และเหมืองหิน	42.7	13,315.8	0.4	6.7	3.6	1.4	-	3.8	0.4	2. Mining and quarrying
3. การผลิต	4,124.0	8,592.6	24.4	1,311.0	749.9	385.2	37.3	119.0	386.7	3. Manufacturing
4. ไฟฟ้า ก๊าซ ไอน้ำและระบบปรับอากาศ	2.9	11,465.1	-	0.9	0.5	-	-	0.1	-	4. Electricity, gas, steam and air conditioning supply
5. การจัดหา น้ำ การจัดการและการบำบัดน้ำเสีย ของเสีย และสิ่งปฏิกูล	11.2	6,978.5	-	2.6	-	1.6	0.2	0.5	0.2	5. Water supply; sewerage, waste management and remediation activities
6. การก่อสร้าง	1,716.3	6,945.8	2.0	47.5	45.0	38.5	1.1	40.1	24.8	6. Construction
7. การขายส่ง และการขายปลีก การซ่อมยานยนต์	2,013.1	8,819.7	11.4	100.3	208.8	133.0	15.8	74.5	13.4	7. Wholesale and retail trade; repair of motor vehicles and motorcyc
8. การขนส่ง และสถานที่เก็บสินค้า	304.4	10,935.1	1.1	28.0	48.4	9.4	1.0	5.9	3.2	8. Transportation and storage
9. ที่พักแรมและบริการด้านอาหาร	808.8	7,354.5	2.8	23.6	207.3	397.1	6.9	77.1	7.4	9. Accommodation and food service activities
10. ข้อมูลข่าวสารและการสื่อสาร	111.5	25,760.6	0.7	5.4	10.6	2.6	0.2	1.4	-	10. Information and communication
11.กิจกรรมทางการเงินและการประกันภัย	305.8	21,491.0	4.4	8.6	46.2	1.6	1.6	3.7	2.0	11. Financial and insurance activities
12. กิจกรรมอสังหาริมทรัพย์	71.0	13,117.1	-	4.7	5.8	1.5	0.6	5.0	0.8	12. Real estate activities
13. กิจกรรมทางวิชาชีพ วิทยาศาสตร์ และเทคนิค	163.8	19,956.5	1.0	3.9	7.1	5.3	-	2.8	2.3	13. Professional, scientific and technical activities
14. กิจกรรมการบริหารและการบริการสนับสนุน	312.3	8,717.5	2.5	33.5	27.3	8.6	1.9	5.2	3.1	14. Administrative and support service activities
15. การบริหารราชการ การป้องกันประเทศ การประกันสังคม	6.3	12,555.8	-	-	0.6	-	-	0.2	-	15. Public administration and defence; compulsory social security
16. การศึกษา	212.9	11,331.8	-	3.7	22.8	8.5	0.1	0.6	1.2	16. Education
17. กิจกรรมด้านสุขภาพและงานสังคมสงเคราะห์	114.5	12,726.7	0.2	16.8	7.3	4.9	0.4	3.0	1.2	17. Human health and social work activities
18. ศิลปะ ความบันเทิง และนันทนาการ	87.5	7,528.1	0.1	2.5	24.3	6.3	0.5	6.5	0.9	18. Arts, entertainment and recreation
19. กิจกรรมบริการด้านอื่น ๆ	236.3	6,623.2	0.0	1.5	14.0	15.9	1.3	13.6	0.7	19. Other service activities
20. กิจกรรมการจ้างงานในครัวเรือนส่วนบุคคล การผลิตสินค้าและบริการที่ทำขึ้นเองเพื่อใช้ในครัวเรือน	226.3	5,804.4	1.5	1.4	5.8	116.6	4.9	90.6	3.1	20. Activities of households as employers; undifferentiated goods and services-producingactivities of households for own u
21. กิจกรรมขององค์การระหว่างประเทศ	4.4	25,128.1	-	-	-	0.0	-	0.1	-	21. Activities of extraterritorial organizations and bodies
22. ไม่ทราบ	19.9	14,648.4	-	0.4	1.0	0.5	-	-	0.5	22. Unknown

ตารางที่ 15 จำนวนลูกจ้างเอกชน จำแนกตามค่าจ้างเฉลี่ย ผลประโยชน์อื่นที่ได้รับ อุตสาหกรรม และเพศ ทัวราชอาณาจักร
TABLE 15 PRIVATE EMPLOYEE BY AVERAGE WAGE, FRINGE BENEFIT, INDUSTRY AND SEX , WHOLE KINGDOM

ไตรมาสที่ 3/2554 : Quarter 3/2011

หน่วยเป็นพัน : In Thousands

อุตสาหกรรม	จำนวนลูกจ้าง เอกชน Total Private Employee	ค่าจ้างเฉลี่ย Average Wage	ลูกจ้างเอกชนที่ได้รับผลประโยชน์อื่นๆ Private Employee Receive Fringe Benefit							INDUSTRY
			ได้รับเป็นเงิน In Cash			ได้รับเป็นสิ่งของ In Kind				
			โบนัส Bonus	ค่าล่วงเวลา Overtime	เงินอื่นๆ Other Income	อาหาร Food	เครื่องแต่งกาย Clothes	ที่อยู่อาศัย Housing	อื่นๆ Others	
ชาย	7,133.9	8,866.2	29.5	848.8	756.4	582.3	40.8	292.8	221.9	MALE
1 เกษตรกรรม การป่าไม้ และการประมง	1,125.7	5,423.6	2.2	1.4	24.0	93.4	2.1	64.5	20.3	1. Agriculture, forestry and fishing
2.การทำเหมืองแร่ และเหมืองหิน	36.5	13,990.1	0.4	5.7	3.4	1.4	-	3.4	0.4	2. Mining and quarrying
3. การผลิต	2,060.8	9,690.3	14.8	663.4	379.4	186.9	17.2	85.3	163.4	3. Manufacturing
4. ไฟฟ้า ก๊าซ ไอน้ำและระบบปรับอากาศ	2.4	10,863.9	-	0.9	0.5	-	-	0.1	-	4. Electricity, gas, steam and air conditioning supply
5. การจัดหาน้ำ การจัดการและการบำบัดน้ำเสีย ของเสีย และสิ่งปฏิกูล	8.3	6,134.1	-	1.5	-	0.9	0.2	0.4	0.2	5. Water supply; sewerage, waste management and remediation activities
6. การก่อสร้าง	1,445.3	7,025.8	1.7	42.8	41.4	31.6	1.1	30.5	17.0	6. Construction
7. การขายส่ง และการขายปลีก การซ่อมยานยนต์	1,131.6	8,518.8	6.9	57.9	115.6	90.1	10.4	52.1	8.2	7. Wholesale and retail trade; repair of motor vehicles and motorcyc
8. การขนส่ง และสถานที่เก็บสินค้า	251.7	10,428.3	0.9	22.3	41.0	6.9	0.9	5.6	2.7	8. Transportation and storage
9. ที่พักแรมและบริการด้านอาหาร	276.5	8,696.5	0.5	13.2	78.9	129.9	3.4	14.8	2.8	9. Accommodation and food service activities
10. ข้อมูลข่าวสารและการสื่อสาร	69.0	27,911.6	0.7	4.4	5.2	1.6	0.2	1.2	-	10. Information and communication
11.กิจกรรมทางการเงินและการประกันภัย	138.6	24,192.8	0.6	3.2	26.6	0.3	0.6	2.1	1.0	11. Financial and insurance activities
12. กิจกรรมอสังหาริมทรัพย์	32.0	15,086.6	-	4.0	1.2	0.5	0.6	2.9	0.4	12. Real estate activities
13. กิจกรรมทางวิชาชีพ วิทยาศาสตร์ และเทคนิค	70.1	20,688.1	0.5	0.4	3.0	0.6	-	1.3	1.6	13. Professional, scientific and technical activities
14. กิจกรรมการบริหารและการบริการสนับสนุน	179.7	9,163.9	0.2	21.6	19.2	4.2	1.2	3.9	2.0	14. Administrative and support service activities
15. การบริหารราชการ การป้องกันประเทศ การประกันสังคม	2.9	17,611.6	-	-	0.3	-	-	0.2	-	15. Public administration and defence; compulsory social security
16. การศึกษา	64.6	11,922.6	-	0.4	7.7	1.3	-	0.1	0.5	16. Education
17. กิจกรรมด้านสุขภาพและงานสังคมสงเคราะห์	22.1	25,107.5	0.1	2.3	1.1	2.6	-	1.0	0.8	17. Human health and social work activities
18. ศิลปะ ความบันเทิง และนันทนาการ	37.5	8,170.1	0.1	1.6	3.1	4.3	0.5	2.4	0.2	18. Arts, entertainment and recreation
19. กิจกรรมบริการด้านอื่น ๆ	126.9	6,058.7	-	0.9	2.5	7.0	0.5	6.6	0.2	19. Other service activities
20. กิจกรรมการจ้างงานในครัวเรือนส่วนบุคคล	39.6	6,811.6	-	0.8	1.2	18.3	1.8	14.5	-	20. Activities of households as employers; undifferentiated goods and services-producingactivities of households for own use
การผลิตสินค้าและบริการที่ทำขึ้นเองเพื่อใช้ในครัวเรือน										
21. กิจกรรมขององค์การระหว่างประเทศ	-	-	-	-	-	-	-	-	-	- 21. Activities of extraterritorial organizations and bodies
22. ไม่ทราบ	12.5	15,067.9	-	0.3	1.0	0.5	-	-	0.5	22. Unknown
หญิง	5,708.7	8,034.0	25.9	755.7	716.6	715.6	36.1	254.4	265.1	FEMALE
1 เกษตรกรรม การป่าไม้ และการประมง	821.1	4,489.2	0.7	0.1	12.8	66.0	1.1	29.0	15.0	1. Agriculture, forestry and fishing
2.การทำเหมืองแร่ และเหมืองหิน	6.2	9,335.5	-	1.0	0.2	-	-	0.4	-	- 2. Mining and quarrying
3. การผลิต	2,063.3	7,496.2	9.6	647.6	370.4	198.3	20.1	33.7	223.3	3. Manufacturing
4. ไฟฟ้า ก๊าซ ไอน้ำและระบบปรับอากาศ	0.5	14,229.1	-	-	-	-	-	-	-	- 4. Electricity, gas, steam and air conditioning supply
5. การจัดหาน้ำ การจัดการและการบำบัดน้ำเสีย ของเสีย และสิ่งปฏิกูล	2.9	9,419.2	-	1.1	-	0.7	-	0.1	-	- 5. Water supply; sewerage, waste management and remediation activities
6. การก่อสร้าง	271.0	6,519.3	0.4	4.7	3.6	6.9	-	9.6	7.8	6. Construction
7. การขายส่ง และการขายปลีก การซ่อมยานยนต์	881.5	9,206.0	4.5	42.4	93.1	42.8	5.4	22.4	5.2	7. Wholesale and retail trade; repair of motor vehicles and motorcyc
8. การขนส่ง และสถานที่เก็บสินค้า	52.8	13,352.5	0.2	5.7	7.4	2.5	0.1	0.2	0.5	8. Transportation and storage
9. ที่พักแรมและบริการด้านอาหาร	532.3	6,657.4	2.3	10.4	128.4	267.2	3.5	62.3	4.6	9. Accommodation and food service activities
10. ข้อมูลข่าวสารและการสื่อสาร	42.5	22,271.8	-	1.1	5.4	1.0	-	0.3	-	- 10. Information and communication
11.กิจกรรมทางการเงินและการประกันภัย	167.2	19,251.9	3.8	5.4	19.6	1.2	1.1	1.6	1.1	11. Financial and insurance activities
12. กิจกรรมอสังหาริมทรัพย์	39.0	11,498.3	-	0.7	4.6	1.0	-	2.1	0.4	12. Real estate activities
13. กิจกรรมทางวิชาชีพ วิทยาศาสตร์ และเทคนิค	93.8	19,410.2	0.5	3.6	4.1	4.8	-	1.5	0.7	13. Professional, scientific and technical activities
14. กิจกรรมการบริหารและการบริการสนับสนุน	132.6	8,112.6	2.3	11.8	8.1	4.5	0.7	1.3	1.1	14. Administrative and support service activities
15. การบริหารราชการ การป้องกันประเทศ การประกันสังคม	3.4	8,283.1	-	-	0.3	-	-	-	-	- 15. Public administration and defence; compulsory social security
16. การศึกษา	148.3	11,074.4	-	3.4	15.1	7.2	0.1	0.5	0.7	16. Education
17. กิจกรรมด้านสุขภาพและงานสังคมสงเคราะห์	92.3	9,757.4	0.1	14.5	6.2	2.3	0.4	2.0	0.4	17. Human health and social work activities
18. ศิลปะ ความบันเทิง และนันทนาการ	50.0	7,046.2	-	0.9	21.2	2.1	-	4.0	0.8	18. Arts, entertainment and recreation
19. กิจกรรมบริการด้านอื่น ๆ	109.4	7,277.5	0.0	0.6	11.6	8.9	0.7	7.0	0.5	19. Other service activities
20. กิจกรรมการจ้างงานในครัวเรือนส่วนบุคคล	186.8	5,591.1	1.5	0.5	4.6	98.3	3.0	76.1	3.1	20. Activities of households as employers; undifferentiated goods and services-producingactivities of households for own use
การผลิตสินค้าและบริการที่ทำขึ้นเองเพื่อใช้ในครัวเรือน										
21. กิจกรรมขององค์การระหว่างประเทศ	4.4	25,128.1	-	-	-	0.0	-	0.1	-	- 21. Activities of extraterritorial organizations and bodies
22. ไม่ทราบ	7.4	13,933.3	-	0.2	-	-	-	-	-	- 22. Unknown

TABLE 16 GOVERNMENT EMPLOYEE BY AVERAGE WAGE, FRINGE BENEFIT, INDUSTRY, WHOLE KINGDOM

หน่วยเป็นพัน : In Thousands

[illegible]

ตารางที่ 16 จำนวนลูกจ้างรัฐบาล จำแนกตามค่าจ้างเฉลี่ย ผลประโยชน์อื่นที่ได้รับ อุตสาหกรรม และเพศ ทั้งราชอาณาจักร
TABLE 16 GOVERNMENT EMPLOYEE BY AVERAGE WAGE, FRINGE BENEFIT, INDUSTRY AND SEX , WHOLE KINGDOM

ไตรมาสที่ 3/2554 : Quarter 3/2011

หน่วยเป็นพัน : In Thousands

อุตสาหกรรม	จำนวน ลูกจ้างรัฐบาล Total Government Employee	ค่าจ้างเฉลี่ย Average Wage	ลูกจ้างรัฐบาลที่ได้รับผลประโยชน์อื่นๆ Government Employee Receive Fringe Benefit							INDUSTRY
			ได้รับเป็นเงิน In Cash			ได้รับเป็นสิ่งของ In Kind				
			โบนัส Bonus	ค่าล่วงเวลา Overtime	เงินอื่นๆ Other Income	อาหาร Food	เครื่องแต่งกาย Clothes	ที่อยู่อาศัย Housing	อื่นๆ Others	
ชาย	1,912.2	17,061.4	9.2	110.7	564.2	9.2	6.0	151.4	20.6	MALE
1 เกษตรกรรม การป่าไม้ และการประมง	13.1	11,340.6	0.2	0.7	2.6	-	-	2.7	-	1. Agriculture, forestry and fishing
2.การทำเหมืองแร่ และเหมืองหิน	0.4	17,000.0	-	-	-	-	-	-	-	2. Mining and quarrying
3. การผลิต	11.0	19,739.7	0.5	3.8	0.7	-	-	3.2	-	3. Manufacturing
4. ไฟฟ้า ก๊าซ ไอน้ำและระบบปรับอากาศ	75.8	24,284.4	0.9	3.3	15.4	-	0.2	1.9	0.9	4. Electricity, gas, steam and air conditioning supply
5. การจัดหาหน้า การจัดการและการบำบัดน้ำเสีย ของเสีย และสิ่งปฏิกูล	48.7	17,761.7	-	7.6	12.9	-	-	12.1	1.1	5. Water supply; sewerage, waste management and remediation activities
6. การก่อสร้าง	34.5	10,110.0	0.1	0.8	3.1	-	-	4.2	0.3	6. Construction
7. การขายส่ง และการขายปลีก การซ่อมยานยนต์	1.7	326,941.7	-	-	0.1	-	-	-	-	7. Wholesale and retail trade; repair of motor vehicles and motorcycles
8. การขนส่ง และสถานที่เก็บสินค้า	72.8	22,618.6	0.6	6.7	8.0	0.2	0.1	9.2	0.9	8. Transportation and storage
9. ที่พักแรมและบริการด้านอาหาร	0.8	12,670.6	-	-	0.2	-	-	-	-	9. Accommodation and food service activities
10. ข้อมูลข่าวสารและการสื่อสาร	18.7	26,766.1	-	2.1	0.9	-	-	1.0	0.8	10. Information and communication
11.กิจกรรมทางการเงินและการประกันภัย	28.4	35,371.6	0.7	0.5	3.0	-	0.4	0.2	-	11. Financial and insurance activities
12. กิจกรรมอสังหาริมทรัพย์	-	-	-	-	-	-	-	-	-	12. Real estate activities
13. กิจกรรมทางวิชาชีพ วิทยาศาสตร์ และเทคนิค	24.0	16,623.7	-	0.1	2.6	-	-	4.9	0.2	13. Professional, scientific and technical activities
14. กิจกรรมการบริหารและการบริการสนับสนุน	1.6	12,449.6	-	-	0.5	-	-	-	-	14. Administrative and support service activities
15. การบริหารราชการ การป้องกันประเทศ การประกันสังคม	988.5	13,337.5	4.9	27.8	267.9	5.8	4.6	68.6	9.3	15. Public administration and defence; compulsory social security
16. การศึกษา	425.7	23,172.5	1.3	9.7	216.6	2.1	0.7	28.7	5.9	16. Education
17. กิจกรรมด้านสุขภาพและงานสังคมสงเคราะห์	147.3	12,486.4	0.1	47.7	27.2	1.1	0.0	13.1	0.8	17. Human health and social work activities
18. ศิลปะ ความบันเทิง และนันทนาการ	15.3	9,616.5	-	-	2.6	-	-	1.6	0.4	18. Arts, entertainment and recreation
19. กิจกรรมบริการด้านอื่น ๆ	4.2	8,952.8	-	-	0.1	-	-	-	-	19. Other service activities
20. กิจกรรมการจ้างงานในครัวเรือนส่วนบุคคล	-	-	-	-	-	-	-	-	-	20. Activities of households as employers; undifferentiated goods and services-producingactivities of households for own use
การผลิตสินค้าและบริการที่สร้างขึ้นเองเพื่อใช้ในครัวเรือน	-	-	-	-	-	-	-	-	-	21. Activities of extraterritorial organizations and bodies
21. กิจกรรมขององค์การระหว่างประเทศ	-	-	-	-	-	-	-	-	-	22. Unknown
22. ไม่ทราบ	-	-	-	-	-	-	-	-	-	
หญิง	1,788.4	16,391.6	12.7	129.4	560.8	33.8	1.8	89.7	16.9	FEMALE
1 เกษตรกรรม การป่าไม้ และการประมง	5.9	11,318.0	-	-	0.2	-	-	0.7	-	1. Agriculture, forestry and fishing
2.การทำเหมืองแร่ และเหมืองหิน	-	-	-	-	-	-	-	-	-	2. Mining and quarrying
3. การผลิต	6.6	17,513.1	-	1.1	0.4	-	-	0.1	-	3. Manufacturing
4. ไฟฟ้า ก๊าซ ไอน้ำและระบบปรับอากาศ	17.6	25,601.7	0.1	0.1	2.5	-	0.2	0.1	0.1	4. Electricity, gas, steam and air conditioning supply
5. การจัดหาหน้า การจัดการและการบำบัดน้ำเสีย ของเสีย และสิ่งปฏิกูล	22.0	10,922.1	-	-	1.8	-	-	1.3	0.4	5. Water supply; sewerage, waste management and remediation activities
6. การก่อสร้าง	10.6	8,288.0	-	-	1.0	-	-	1.1	0.0	6. Construction
7. การขายส่ง และการขายปลีก การซ่อมยานยนต์	1.8	40,134.4	-	-	0.3	-	-	-	-	7. Wholesale and retail trade; repair of motor vehicles and motorcycles
8. การขนส่ง และสถานที่เก็บสินค้า	32.7	25,461.0	2.9	2.7	4.8	0.1	-	0.5	-	8. Transportation and storage
9. ที่พักแรมและบริการด้านอาหาร	1.5	4,502.7	-	-	0.0	0.1	-	-	-	9. Accommodation and food service activities
10. ข้อมูลข่าวสารและการสื่อสาร	8.6	29,841.2	-	0.1	0.0	-	-	-	-	10. Information and communication
11.กิจกรรมทางการเงินและการประกันภัย	44.9	23,535.8	0.2	0.5	2.3	0.5	-	1.2	-	11. Financial and insurance activities
12. กิจกรรมอสังหาริมทรัพย์	-	-	-	-	-	-	-	-	-	12. Real estate activities
13. กิจกรรมทางวิชาชีพ วิทยาศาสตร์ และเทคนิค	16.0	11,697.9	-	-	2.5	-	-	0.4	0.1	13. Professional, scientific and technical activities
14. กิจกรรมการบริหารและการบริการสนับสนุน	0.2	13,139.5	-	-	-	-	-	-	-	14. Administrative and support service activities
15. การบริหารราชการ การป้องกันประเทศ การประกันสังคม	556.0	12,946.1	1.2	10.8	130.8	3.6	1.1	27.8	2.3	15. Public administration and defence; compulsory social security
16. การศึกษา	631.1	19,783.4	2.7	7.7	285.7	21.7	0.6	27.1	10.3	16. Education
17. กิจกรรมด้านสุขภาพและงานสังคมสงเคราะห์	418.7	14,467.7	5.6	106.4	125.5	7.8	0.0	29.1	3.9	17. Human health and social work activities
18. ศิลปะ ความบันเทิง และนันทนาการ	11.1	12,296.1	-	-	3.2	-	-	0.3	-	18. Arts, entertainment and recreation
19. กิจกรรมบริการด้านอื่น ๆ	2.8	19,506.4	-	-	-	-	-	-	-	19. Other service activities
20. กิจกรรมการจ้างงานในครัวเรือนส่วนบุคคล	-	-	-	-	-	-	-	-	-	20. Activities of households as employers; undifferentiated goods and services-producingactivities of households for own use
การผลิตสินค้าและบริการที่สร้างขึ้นเองเพื่อใช้ในครัวเรือน	-	-	-	-	-	-	-	-	-	21. Activities of extraterritorial organizations and bodies
21. กิจกรรมขององค์การระหว่างประเทศ	-	-	-	-	-	-	-	-	-	22. Unknown
22. ไม่ทราบ	0.4	18,960.0	-	-	-	-	-	-	-	

ตารางที่ 17 จำนวนลูกจ้าง จำแนกตามอาชีพ ระดับของรายได้ ทั้งราชอาณาจักร
TABLE 17 EMPLOYEE BY OCCUPATION, INCOME CLASS , WHOLE KINGDOM

ไตรมาสที่ 3/2554 : Quarter 3/2011

หน่วยเป็นพัน : In Thousands

ระดับของรายได้	อาชีพ Occupation											INCOME CLASS
	รวม	ผู้บัญญัติกฎหมาย	วิชาชีพ	วิชาชีพ	เสมียน	พนักงาน	ด้านการเกษตร	ด้านความ	ผู้ปฏิบัติงาน	อาชีพพื้น	คนงานซึ่งมิ	
		และ ผู้จัดการ	ด้านต่างๆ	ด้านเทคนิค		บริการ	และประมง	สามารถทางฝีมือ	โรงงานเครื่องจักร	ฐานต่างๆ	ได้จำแนกไว้	
	Total	Legislators & Managers	Profes- sional	Technicians	Clerks	Service Workers	Agricultural & Fishery	Craft & Related trades	Plant & Machine operators	Elementary occupations	Not classifiable	
ยอดรวม	16,576.2	648.4	1,791.9	1,136.1	1,245.7	2,218.4	1,140.9	2,884.2	2,311.8	3,164.2	34.7	TOTAL
ต่ำกว่า 1,501 บาท	268.6	-	2.1	3.4	1.4	29.5	40.4	52.0	13.4	126.4	-	Less than 1,501 Baht
1,501 - 2,500 บาท	447.9	0.5	6.4	2.9	1.3	28.7	98.7	81.1	24.6	203.1	0.5	1,501 - 2,500 Baht
2,501 - 3,500 บาท	782.4	2.8	8.7	5.1	2.4	85.7	158.6	120.3	49.5	349.3	-	2,501 - 3,500 Baht
3,501 - 4,500 บาท	1,684.8	6.8	13.8	14.2	26.0	234.8	226.8	290.3	185.8	686.4	-	3,501 - 4,500 Baht
4,501 - 5,500 บาท	2,404.0	91.4	22.9	35.4	76.4	397.3	189.2	490.1	391.1	710.0	0.3	4,501 - 5,500 Baht
5,501 - 6,500 บาท	2,609.3	41.7	36.9	53.2	156.9	387.1	145.6	654.9	549.1	578.0	5.7	5,501 - 6,500 Baht
6,501 - 7,500 บาท	1,425.8	7.5	40.7	59.6	139.1	237.2	82.8	344.5	277.2	231.1	6.2	6,501 - 7,500 Baht
7,501 - 10,000 บาท	2,946.8	100.7	300.7	254.0	407.6	439.4	118.8	557.7	543.4	214.5	10.1	7,501 - 10,000 Baht
10,001 - 15,000 บาท	1,595.2	54.7	328.1	274.2	247.4	191.7	51.8	207.1	191.6	43.2	5.3	10,001 - 15,000 Baht
15,001 - 20,000 บาท	766.8	36.4	241.0	186.8	93.5	87.8	17.2	46.8	48.7	7.6	1.0	15,001 - 20,000 Baht
20,001 - 30,000 บาท	829.6	84.4	374.3	175.2	64.5	77.9	2.7	19.7	23.3	3.6	4.1	20,001 - 30,000 Baht
มากกว่า 30,000 บาท	782.1	218.4	413.2	68.9	27.8	15.4	3.5	17.0	12.0	5.4	0.4	More than 30,000 Baht
ไม่ทราบ	33.0	2.9	2.9	3.2	1.5	5.9	4.9	2.8	2.2	5.7	1.0	Unknown

ตารางที่ 17 จำนวนลูกจ้าง จำแนกตามอาชีพ ระดับของรายได้ และเพศ ทั้งราชอาณาจักร

TABLE 17 EMPLOYEE BY OCCUPATION, INCOME CLASS AND SEX , WHOLE KINGDOM

ไตรมาสที่ 3/2554 : Quarter 3/2011

หน่วยเป็นพัน : In Thousands

ระดับของรายได้	อาชีพ Occupation											INCOME CLASS
	รวม	ผู้บัญญัติกฎหมาย และ ผู้จัดการ	วิชาชีพ ด้านต่างๆ	วิชาชีพ ด้านเทคนิค	เสมียน	พนักงาน บริการ	ด้านการเกษตร และประมง	ด้านความ สามารถทางฝีมือ	ผู้ปฏิบัติงาน โรงงานเครื่องจักร	อาชีพพื้น ฐานต่างๆ	คนงานซึ่งมิ ได้จำแนกไว้ ในหมวดอื่น	
	Total	& Managers	Profes- sional	Technicians	Clerks	Workers	Agricultural & Fishery	Craft & Related trades	Plant & Machine operators	Elementary occupations	Not classifiable	
ชาย	9,063.3	471.2	714.0	492.5	381.0	1,058.1	673.6	2,276.3	1,488.7	1,485.2	22.7	MALE
ต่ำกว่า 1,501 บาท	114.7	-	0.7	1.3	1.1	5.4	20.1	21.0	7.4	57.7	-	Less than 1,501 Baht
1,501 - 2,500 บาท	214.4	0.5	1.6	0.7	0.7	6.6	47.3	46.8	13.1	97.1	-	1,501 - 2,500 Baht
2,501 - 3,500 บาท	372.4	1.9	4.8	2.0	0.8	18.2	83.4	70.6	24.4	166.4	-	2,501 - 3,500 Baht
3,501 - 4,500 บาท	844.9	5.4	4.1	4.0	5.8	78.2	130.1	195.9	92.9	328.6	-	3,501 - 4,500 Baht
4,501 - 5,500 บาท	1,324.8	80.1	10.0	17.4	21.3	156.3	119.0	379.9	212.3	328.2	0.3	4,501 - 5,500 Baht
5,501 - 6,500 บาท	1,496.6	37.8	10.6	19.7	51.0	178.2	89.8	519.3	310.7	275.7	3.8	5,501 - 6,500 Baht
6,501 - 7,500 บาท	825.9	5.5	14.7	22.5	34.2	114.8	54.0	297.6	170.6	107.4	4.7	6,501 - 7,500 Baht
7,501 - 10,000 บาท	1,696.2	87.2	95.7	93.1	120.0	226.1	78.8	487.1	413.3	87.7	7.4	7,501 - 10,000 Baht
10,001 - 15,000 บาท	872.9	33.2	118.1	118.8	69.8	128.3	30.3	181.5	164.4	26.1	2.4	10,001 - 15,000 Baht
15,001 - 20,000 บาท	420.6	26.1	96.4	91.0	33.9	67.2	11.6	42.8	46.7	4.5	0.4	15,001 - 20,000 Baht
20,001 - 30,000 บาท	431.4	46.7	155.9	81.6	34.2	69.2	2.0	15.5	20.7	3.0	2.5	20,001 - 30,000 Baht
มากกว่า 30,000 บาท	431.5	144.3	200.2	40.0	8.2	7.1	3.3	16.1	10.3	1.6	0.4	More than 30,000 Baht
ไม่ทราบ	17.2	2.7	1.3	0.5	0.1	2.5	3.9	2.3	1.8	1.4	0.8	Unknown
หญิง	7,512.9	177.1	1,077.9	643.6	864.8	1,160.3	467.4	607.9	823.0	1,679.0	12.0	FEMALE
ต่ำกว่า 1,501 บาท	153.9	-	1.4	2.1	0.3	24.2	20.3	31.1	6.0	68.7	-	Less than 1,501 Baht
1,501 - 2,500 บาท	233.5	-	4.9	2.2	0.6	22.0	51.3	34.3	11.5	106.1	0.5	1,501 - 2,500 Baht
2,501 - 3,500 บาท	409.9	0.9	3.9	3.1	1.6	67.4	75.2	49.8	25.1	183.0	-	2,501 - 3,500 Baht
3,501 - 4,500 บาท	839.9	1.4	9.8	10.3	20.3	156.7	96.7	94.4	92.8	357.7	-	3,501 - 4,500 Baht
4,501 - 5,500 บาท	1,079.2	11.3	13.0	18.0	55.1	241.0	70.2	110.1	178.8	381.8	-	4,501 - 5,500 Baht
5,501 - 6,500 บาท	1,112.7	4.0	26.3	33.5	106.0	208.9	55.8	135.7	238.3	302.3	1.9	5,501 - 6,500 Baht
6,501 - 7,500 บาท	599.9	2.1	26.0	37.1	104.9	122.4	28.8	47.0	106.6	123.8	1.4	6,501 - 7,500 Baht
7,501 - 10,000 บาท	1,250.6	13.6	205.0	160.9	287.6	213.3	40.0	70.5	130.1	126.8	2.7	7,501 - 10,000 Baht
10,001 - 15,000 บาท	722.4	21.6	210.1	155.4	177.6	63.4	21.5	25.6	27.2	17.1	2.9	10,001 - 15,000 Baht
15,001 - 20,000 บาท	346.3	10.3	144.6	95.7	59.6	20.6	5.7	4.0	2.0	3.1	0.7	15,001 - 20,000 Baht
20,001 - 30,000 บาท	398.2	37.7	218.5	93.5	30.3	8.7	0.7	4.1	2.6	0.6	1.6	20,001 - 30,000 Baht
มากกว่า 30,000 บาท	350.6	74.2	213.0	29.0	19.6	8.3	0.2	0.9	1.7	3.8	-	More than 30,000 Baht
ไม่ทราบ	15.8	0.2	1.6	2.7	1.4	3.4	1.1	0.5	0.4	4.3	0.2	Unknown

ตารางที่ 18 จำนวนลูกจ้าง จำแนกตามอุตสาหกรรม ระดับของรายได้ ทัวราชอาณาจักร

TABLE 18 EMPLOYEE BY INDUSTRY, INCOME CLASS , WHOLE KINGDOM

ไตรมาสที่ 3/2554 : Quarter 3/2011

หน่วยเป็นพัน : In Thousands

ระดับของรายได้	อุตสาหกรรม Industry												INCOME CLASS
	รวม	เกษตรกรรม	การทำเหมืองแร่	การผลิต	ไฟฟ้า ก๊าซ	การจัดการน้ำ บำบัด	การก่อสร้าง	การขายส่ง	การขนส่ง และ	ที่พักแรมและ	ข้อมูลข่าวสาร	กิจกรรมการเงินและ	
		การป่าไม้			ไอน้ำระบบปรับ	น้ำเสีย'และประปา		การขายปลีก	สถานที่เก็บสินค้า	บริการด้านอาหาร	และการสื่อสาร	การประกันภัย	
	และการประมง	และเหมืองหิน			อากาศ	Water supply	Construction	การช่อมยานยนต์	Transportation	Accommodation	Information	Financial	
	Total	Agriculture	Mining	Manufacturing	Electricity	sewerage, waste		whole sale&retail	and storage	and food service	and communication	intermedation	
ยอดรวม	16,576.2	1,972.8	43.2	4,147.1	97.0	82.1	1,762.4	2,019.2	411.4	814.0	139.0	379.3	TOTAL
ต่ำกว่า 1,501 บาท	268.6	109.6	0.7	63.8	-	0.0	20.7	20.7	5.0	8.9	-	0.3	Less than 1,501 Baht
1,501 - 2,500 บาท	447.9	224.3	0.2	68.4	1.0	0.3	59.8	27.0	7.0	14.4	0.7	3.5	1,501 - 2,500 Baht
2,501 - 3,500 บาท	782.4	348.6	0.6	125.4	0.3	0.4	94.6	59.9	8.6	55.5	1.6	1.7	2,501 - 3,500 Baht
3,501 - 4,500 บาท	1,684.8	458.1	2.6	376.7	10.5	4.8	275.4	197.5	24.3	117.9	2.3	2.3	3,501 - 4,500 Baht
4,501 - 5,500 บาท	2,404.0	297.7	3.8	696.8	9.2	10.6	368.1	345.5	16.6	185.5	3.0	7.2	4,501 - 5,500 Baht
5,501 - 6,500 บาท	2,609.3	196.7	9.0	923.3	3.7	15.5	384.0	371.3	41.6	134.1	6.0	21.7	5,501 - 6,500 Baht
6,501 - 7,500 บาท	1,425.8	92.2	5.3	433.1	5.3	6.0	185.6	229.0	27.7	81.7	6.1	17.3	6,501 - 7,500 Baht
7,501 - 10,000 บาท	2,946.8	149.5	8.2	783.4	13.8	8.7	241.1	395.2	105.4	124.7	25.7	66.5	7,501 - 10,000 Baht
10,001 - 15,000 บาท	1,595.2	56.2	3.4	356.5	6.6	13.5	73.6	206.4	71.7	48.4	22.1	72.7	10,001 - 15,000 Baht
15,001 - 20,000 บาท	766.8	19.7	2.0	134.9	3.4	4.8	20.4	79.0	38.4	17.9	25.2	50.2	15,001 - 20,000 Baht
20,001 - 30,000 บาท	829.6	9.3	3.0	97.4	18.0	8.3	17.9	41.0	31.0	12.6	25.0	58.4	20,001 - 30,000 Baht
มากกว่า 30,000 บาท	782.1	4.0	4.2	82.0	24.4	8.8	20.1	44.2	32.7	9.4	21.2	77.4	More than 30,000 Baht
ไม่ทราบ	33.0	6.9	0.1	5.5	0.8	0.2	1.1	2.6	1.6	3.0	0.2	0.2	Unknown

ตารางที่ 18 จำนวนลูกจ้าง จำแนกตามอุตสาหกรรม ระดับของรายได้ ทัวราชอาณาจักร (ต่อ)

TABLE 18 EMPLOYEE BY INDUSTRY, INCOME CLASS , WHOLE KINGDOM (Contd.)

ไตรมาสที่ 3/2554 : Quarter 3/2011												หน่วยเป็นพัน : In Thousands
ระดับของรายได้	อุตสาหกรรม (ต่อ) Industry (Contd.)											INCOME CLASS
	กิจกรรม	กิจกรรมทางวิชาชีพ	การบริหารสนับสนุน	ารบริหารราชการ	การศึกษา	กิจกรรมด้านสุขภาพ	ศิลปะ ความบันเทิง	บริการ	งานในครัวเรือน	กิจกรรมของ	ไม่ทราบ	
	อสังหาริมทรัพย์	วิทย์และเทคโนโลยี	และป้องกันประเทศ	ป้องกันประเทศ		งานสังคมสงเคราะห์	และนันทนาการ	ด้านอื่นๆ	ส่วนบุคคล	องค์การ		
	Real estate	Professional,scientific	Administrative	Public admin-	Education	Health and	Art, Other service		Activities of	Extra-	Unknown	
	activities	technical activities	support service activities	istration defence		social work	entertainment		household	territorial		
ยอดรวม	71.0	204.4	314.4	1,554.6	1,271.3	680.9	113.9	244.1	228.5	4.4	21.3	TOTAL
ต่ำกว่า 1,501 บาท	0.1	0.3	5.1	2.1	0.7	8.9	1.8	13.9	6.2	-	-	Less than 1,501 Baht
1,501 - 2,500 บาท	-	1.7	0.4	2.8	6.8	4.3	1.7	13.2	9.9	-	0.5	1,501 - 2,500 Baht
2,501 - 3,500 บาท	0.3	3.4	7.9	6.8	9.7	6.6	3.1	23.3	24.1	-	-	2,501 - 3,500 Baht
3,501 - 4,500 บาท	2.9	8.5	16.0	45.0	34.6	21.5	10.8	39.9	33.3	-	-	3,501 - 4,500 Baht
4,501 - 5,500 บาท	5.9	10.1	42.6	177.4	66.8	59.6	19.4	33.5	44.6	0.1	-	4,501 - 5,500 Baht
5,501 - 6,500 บาท	14.6	16.5	59.0	173.4	59.0	97.9	18.1	30.0	33.6	-	0.5	5,501 - 6,500 Baht
6,501 - 7,500 บาท	7.7	6.4	46.3	94.8	45.8	62.3	15.2	20.2	36.9	-	1.1	6,501 - 7,500 Baht
7,501 - 10,000 บาท	16.4	31.0	92.2	359.3	272.3	143.6	27.1	47.3	27.6	-	7.7	7,501 - 10,000 Baht
10,001 - 15,000 บาท	7.1	38.7	23.6	255.1	200.1	103.4	9.0	11.0	9.4	1.6	5.1	10,001 - 15,000 Baht
15,001 - 20,000 บาท	6.4	25.8	8.9	169.4	89.6	59.3	4.2	4.0	0.4	0.5	2.4	15,001 - 20,000 Baht
20,001 - 30,000 บาท	4.0	36.4	8.5	188.0	190.7	71.8	2.2	4.2	0.1	-	2.0	20,001 - 30,000 Baht
มากกว่า 30,000 บาท	5.5	25.0	3.5	76.9	293.7	41.4	1.4	2.8	0.3	2.2	0.9	More than 30,000 Baht
ไม่ทราบ	-	0.6	0.3	3.8	1.6	0.4	0.0	0.9	2.2	-	1.0	Unknown

ตารางที่ 18 จำนวนลูกจ้าง จำแนกตามอุตสาหกรรม ระดับของรายได้ และเพศ ทั้งราชอาณาจักร

TABLE 18 EMPLOYEE BY INDUSTRY, INCOME CLASS AND SEX , WHOLE KINGDOM

ไตรมาสที่ 3/2554 : Quarter 3/2011

หน่วยเป็นพัน : In Thousands

ระดับของรายได้	อุตสาหกรรม Industry												INCOME CLASS	
	รวม	เกษตรกรรม	การทำเหมืองแร่	การผลิต	ไฟฟ้า ก๊าซ	จัดหาน้ำ บำบัด	การก่อสร้าง	การขายส่ง	การขายปลีก	การขนส่ง และ	ที่พักแรมและ	ข้อมูลข่าวสาร		กิจกรรมการเงินและ
		การป่าไม้	และเหมืองหิน	Manufac-	ไอน้ำระบบปรับ	น้ำเสียและประปา	Construction	การช้อปปิ้ง	สถานที่เก็บสินค้า	บริการด้านอาหาร	และการสื่อสาร	การประกันภัย		
	Total	Agriculture	Mining	turing	Electricity &	Water supply	whole sale&retail	and storage	Accommodation	Information	Financial	intermedation		
ชาย	9,063.3	1,143.1	36.9	2,074.0	78.7	57.1	1,480.7	1,133.9	325.7	278.5	87.9	167.2	MALE	
ต่ำกว่า 1,501 บาท	114.7	54.0	0.7	13.2	-	-	19.0	7.4	4.7	0.6	-	0.3	Less than 1,501 Baht	
1,501 - 2,500 บาท	214.4	112.1	0.2	14.1	0.6	0.2	49.8	13.1	5.8	3.3	0.0	1.1	1,501 - 2,500 Baht	
2,501 - 3,500 บาท	372.4	187.8	0.2	35.6	0.2	0.4	66.1	29.2	7.9	11.9	1.4	0.7	2,501 - 3,500 Baht	
3,501 - 4,500 บาท	844.9	256.5	1.8	128.9	9.2	2.1	201.9	105.6	22.8	25.4	0.8	0.7	3,501 - 4,500 Baht	
4,501 - 5,500 บาท	1,324.8	182.3	1.9	318.6	8.1	7.6	303.9	199.1	12.7	57.1	2.1	4.8	4,501 - 5,500 Baht	
5,501 - 6,500 บาท	1,496.6	123.7	8.3	433.7	3.5	8.9	345.6	233.2	36.7	45.8	3.3	8.7	5,501 - 6,500 Baht	
6,501 - 7,500 บาท	825.9	60.0	5.1	235.2	4.5	3.7	163.8	141.6	21.9	27.2	4.8	8.3	6,501 - 7,500 Baht	
7,501 - 10,000 บาท	1,696.2	103.3	7.4	478.9	12.6	5.9	221.9	231.4	84.0	58.1	15.4	25.3	7,501 - 10,000 Baht	
10,001 - 15,000 บาท	872.9	34.1	2.9	218.4	5.8	10.0	63.3	105.4	54.1	23.8	14.9	31.2	10,001 - 15,000 Baht	
15,001 - 20,000 บาท	420.6	14.4	2.0	79.5	3.2	4.0	14.1	25.3	31.7	12.3	15.4	21.8	15,001 - 20,000 Baht	
20,001 - 30,000 บาท	431.4	7.0	3.0	59.8	11.6	6.8	15.5	20.5	20.5	6.6	15.1	21.2	20,001 - 30,000 Baht	
มากกว่า 30,000 บาท	431.5	3.7	3.6	55.8	19.0	7.5	14.9	21.5	21.6	5.3	14.5	43.1	More than 30,000 Baht	
ไม่ทราบ	17.2	4.3	-	2.3	0.6	0.1	1.0	0.7	1.2	1.2	0.2	0.1	Unknown	
หญิง	7,512.9	829.7	6.3	2,073.1	18.3	24.9	281.7	885.3	85.8	535.5	51.1	212.2	FEMALE	
ต่ำกว่า 1,501 บาท	153.9	55.6	-	50.5	-	0.0	1.8	13.2	0.3	8.2	-	-	Less than 1,501 Baht	
1,501 - 2,500 บาท	233.5	112.2	-	54.3	0.4	0.1	9.9	13.9	1.2	11.1	0.7	2.4	1,501 - 2,500 Baht	
2,501 - 3,500 บาท	409.9	160.8	0.5	89.8	0.1	-	28.5	30.7	0.7	43.6	0.2	1.0	2,501 - 3,500 Baht	
3,501 - 4,500 บาท	839.9	201.6	0.9	247.8	1.3	2.7	73.5	91.9	1.5	92.5	1.5	1.6	3,501 - 4,500 Baht	
4,501 - 5,500 บาท	1,079.2	115.4	2.0	378.2	1.1	3.0	64.2	146.4	4.0	128.5	0.9	2.5	4,501 - 5,500 Baht	
5,501 - 6,500 บาท	1,112.7	73.0	0.7	489.6	0.3	6.5	38.4	138.1	4.9	88.3	2.7	13.0	5,501 - 6,500 Baht	
6,501 - 7,500 บาท	599.9	32.2	0.2	197.9	0.8	2.4	21.8	87.4	5.8	54.6	1.3	9.0	6,501 - 7,500 Baht	
7,501 - 10,000 บาท	1,250.6	46.2	0.8	304.5	1.2	2.8	19.2	163.9	21.4	66.6	10.3	41.2	7,501 - 10,000 Baht	
10,001 - 15,000 บาท	722.4	22.1	0.6	138.1	0.9	3.5	10.3	101.0	17.5	24.6	7.2	41.5	10,001 - 15,000 Baht	
15,001 - 20,000 บาท	346.3	5.4	-	55.4	0.3	0.9	6.3	53.7	6.7	5.6	9.8	28.4	15,001 - 20,000 Baht	
20,001 - 30,000 บาท	398.2	2.4	-	37.6	6.4	1.6	2.3	20.5	10.4	6.0	9.8	37.2	20,001 - 30,000 Baht	
มากกว่า 30,000 บาท	350.6	0.3	0.6	26.2	5.5	1.3	5.3	22.7	11.1	4.1	6.7	34.3	More than 30,000 Baht	
ไม่ทราบ	15.8	2.6	0.1	3.2	0.2	0.1	0.2	1.9	0.3	1.7	-	0.1	Unknown	

ตารางที่ 18 จำนวนลูกจ้าง จำแนกตามอุตสาหกรรม ระดับของรายได้ และเพศ ทัวราชอาณาจักร (ต่อ)

TABLE 18 EMPLOYEE BY INDUSTRY, INCOME CLASS AND SEX , WHOLE KINGDOM (Contd.)

ไตรมาสที่ 3/2554 : Quarter 3/2011

หน่วยเป็นพัน : In Thousands

ระดับของรายได้	อุตสาหกรรม (ต่อ) Industry (Contd.)											INCOME CLASS
	กิจกรรมอสังหาริมทรัพย์	กิจกรรมทางวิชาชีพ วิทยและเทคโนโลยี	การบริหารสนับสนุน และป้องกันประเทศ	การบริหารราชการ ป้องกันประเทศ	การศึกษา	กิจกรรมด้านสุขภาพ งานสังคมสงเคราะห์	ศิลปะ ความบันเทิง และนันทนาการ	บริการ ด้านอื่นๆ	งานในครัวเรือน ส่วนบุคคล	กิจกรรมของ องค์กร	ไม่ทราบ	
	Real estate activities	Professional, scientific technical activities	Administrative support service activities	Public admin- istration defence	Education	Health and social work	Art, entertainment and recreation	Other service	Activities of household	Extra- territorial	Unknown	
ชาย	32.0	94.0	181.2	994.1	490.4	169.5	52.8	131.0	41.1	-	13.5	MALE
ต่ำกว่า 1,501 บาท	-	-	2.4	1.5	-	0.4	0.6	9.3	0.5	-	-	Less than 1,501 Baht
1,501 - 2,500 บาท	-	0.5	0.4	2.1	0.8	0.8	1.0	7.7	0.8	-	-	1,501 - 2,500 Baht
2,501 - 3,500 บาท	0.0	2.8	3.5	2.4	0.9	1.1	2.2	14.4	3.7	-	-	2,501 - 3,500 Baht
3,501 - 4,500 บาท	0.3	4.9	7.3	26.9	8.4	4.9	5.5	24.8	6.3	-	-	3,501 - 4,500 Baht
4,501 - 5,500 บาท	2.2	5.4	14.9	130.6	24.4	19.4	7.9	18.7	3.5	-	-	4,501 - 5,500 Baht
5,501 - 6,500 บาท	4.1	4.0	25.4	124.3	25.8	33.8	6.6	16.7	4.2	-	0.4	5,501 - 6,500 Baht
6,501 - 7,500 บาท	3.3	2.7	30.0	55.5	15.0	16.5	7.4	9.5	8.9	-	1.1	6,501 - 7,500 Baht
7,501 - 10,000 บาท	8.3	15.2	70.1	201.9	89.8	22.9	11.9	20.8	6.9	-	4.3	7,501 - 10,000 Baht
10,001 - 15,000 บาท	4.6	19.9	16.5	140.7	81.6	28.8	4.3	5.1	4.7	-	2.9	10,001 - 15,000 Baht
15,001 - 20,000 บาท	3.5	14.7	5.1	118.7	34.6	13.5	3.8	1.4	-	-	1.8	15,001 - 20,000 Baht
20,001 - 30,000 บาท	2.6	8.7	2.9	138.0	72.2	15.8	0.9	1.2	-	-	1.6	20,001 - 30,000 Baht
มากกว่า 30,000 บาท	3.0	15.4	2.7	48.7	136.9	11.6	0.7	1.5	0.1	-	0.5	More than 30,000 Baht
ไม่ทราบ	-	-	-	2.7	0.1	-	0.0	-	1.5	-	1.0	Unknown
หญิง	39.0	110.3	133.2	560.5	780.9	511.4	61.1	113.2	187.5	4.4	7.8	FEMALE
ต่ำกว่า 1,501 บาท	0.1	0.3	2.7	0.6	0.7	8.5	1.1	4.5	5.7	-	-	Less than 1,501 Baht
1,501 - 2,500 บาท	-	1.2	0.1	0.7	6.0	3.5	0.7	5.5	9.1	-	0.5	1,501 - 2,500 Baht
2,501 - 3,500 บาท	0.3	0.7	4.5	4.4	8.9	5.5	0.9	8.9	20.3	-	-	2,501 - 3,500 Baht
3,501 - 4,500 บาท	2.6	3.5	8.6	18.1	26.2	16.7	5.2	15.2	27.0	-	-	3,501 - 4,500 Baht
4,501 - 5,500 บาท	3.7	4.7	27.8	46.8	42.4	40.2	11.5	14.8	41.1	0.1	-	4,501 - 5,500 Baht
5,501 - 6,500 บาท	10.5	12.5	33.6	49.0	33.2	64.1	11.5	13.3	29.4	-	0.2	5,501 - 6,500 Baht
6,501 - 7,500 บาท	4.4	3.7	16.3	39.2	30.8	45.8	7.8	10.7	28.0	-	-	6,501 - 7,500 Baht
7,501 - 10,000 บาท	8.1	15.8	22.1	157.3	182.5	120.8	15.2	26.5	20.8	-	3.4	7,501 - 10,000 Baht
10,001 - 15,000 บาท	2.5	18.9	7.1	114.4	118.4	74.6	4.7	6.0	4.7	1.6	2.2	10,001 - 15,000 Baht
15,001 - 20,000 บาท	2.9	11.2	3.8	50.7	55.0	45.7	0.4	2.6	0.4	0.5	0.7	15,001 - 20,000 Baht
20,001 - 30,000 บาท	1.4	27.7	5.6	50.0	118.5	55.9	1.3	3.0	0.1	-	0.5	20,001 - 30,000 Baht
มากกว่า 30,000 บาท	2.5	9.7	0.8	28.2	156.8	29.8	0.7	1.3	0.2	2.2	0.4	More than 30,000 Baht
ไม่ทราบ	-	0.6	0.3	1.0	1.5	0.4	-	0.9	0.7	-	-	Unknown

Bangkok

STATISTICAL TABLES BANGKOK

TABLE	1	NUMBER OF POPULATION BY LABOR FORCE STATUS, AGE GROUP
TABLE	2	POPULATION 15 YEARS AND OVER BY MARITAL STATUS, LABOR FORCE STATUS
TABLE	3	POPULATION 15 YEARS AND OVER BY LEVEL OF EDUCATIONAL ATTAINMENT, LABOR FORCE STATUS
TABLE	4	EMPLOYED PERSONS BY LEVEL OF EDUCATIONAL ATTAINMENT, OCCUPATION
TABLE	5	EMPLOYED PERSONS BY LEVEL OF EDUCATIONAL ATTAINMENT, INDUSTRY
TABLE	6	EMPLOYED PERSONS BY WORK STATUS, OCCUPATION
TABLE	7	EMPLOYED PERSONS BY WORK STATUS, INDUSTRY
TABLE	8	EMPLOYED PERSONS BY OCCUPATION, HOURS WORKED PER WEEK, AVAILABILITY FOR ADDITIONAL WORK
TABLE	9	EMPLOYED PERSONS BY INDUSTRY, HOURS WORKED PER WEEK, AVAILABILITY FOR ADDITIONAL WORK
TABLE	10	EMPLOYED PERSONS BY WORK STATUS, HOURS WORKED PER WEEK, AVAILABILITY FOR ADDITIONAL WORK
TABLE	11	EMPLOYED PERSONS BY AGE GROUP, HOURS WORKED PER WEEK, AVAILABILITY FOR ADDITIONAL WORK
TABLE	12	UNEMPLOYED PERSONS, SEEKING JOP BY DURATION OF SEEKING JOP, LEVEL OF EDUCATIONAL ATTAINMENT
TABLE	13	UNEMPLOYED PERSONS, EVER WORKED BY LAST OCCUPATION, LAST INDUSTRY
TABLE	14	EMPLOYEE BY AVERAGE WAGE, FRINGE BENEFIT, INDUSTRY
TABLE	15	PRIVATE EMPLOYEE BY AVERAGE WAGE, FRINGE BENEFIT, INDUSTRY
TABLE	16	GOVERNMENT EMPLOYEE BY AVERAGE WAGE, FRINGE BENEFIT, INDUSTRY
TABLE	17	EMPLOYEE BY OCCUPATION, INCOME CLASS
TABLE	18	EMPLOYEE BY INDUSTRY, INCOME CLASS

ตารางที่ 1 จำนวนประชากรอายุ 15 ปีขึ้นไป จำแนกตามกลุ่มอายุ สถานภาพแรงงาน กรุงเทพมหานคร

TABLE 1 POPULATION 15 YEARS AND OVER BY AGE GROUP, LABOR FORCE STATUS , BANGKOK

ไตรมาสที่ 3/2554 : Quarter 3/2011

หน่วยเป็นพัน : In Thousands

สถานภาพแรงงาน	รวม	กลุ่มอายุ Age Group								LABOR FORCE STATUS
	Total	15-19	20-24	25-29	30-34	35-39	40-49	50-59	>= 60	
ประชากรอายุ 15 ปีขึ้นไป	5,614.4	343.6	328.4	449.3	711.5	741.1	1,282.0	937.1	821.5	POPULATION 15 YEARS AND OVER
กำลังแรงงานรวม	3,899.7	43.5	155.8	385.0	649.1	681.0	1,126.0	672.1	187.1	Total Labor Force
1. กำลังแรงงานปัจจุบัน	3,898.9	42.9	155.6	385.0	649.1	681.0	1,126.0	672.1	187.1	1. Current labor force
1.1 ผู้มีงานทำ	3,863.9	41.1	148.1	377.4	642.3	674.3	1,123.5	669.9	187.1	1.1 Employed
- ทำงาน	3,858.4	41.1	147.9	377.1	641.8	674.0	1,123.0	666.7	186.7	- At work
- ไม่ทำงานแต่มีงานประจำ	5.5	-	0.3	0.3	0.5	0.4	0.6	3.1	0.4	- With job but not at work
1.2 ผู้ว่างงาน	35.0	1.7	7.5	7.6	6.9	6.7	2.4	2.3	-	1.2 Unemployed
- หางานทำ	7.5	-	1.2	1.3	1.3	3.1	0.6	-	-	- Looking for work
- ไม่หางานทำ/พร้อมที่จะทำงาน	27.6	1.7	6.3	6.3	5.5	3.6	1.8	2.3	-	- Not looking/available for work
2. กำลังแรงงานที่รอฤดูกาล	0.8	0.6	0.2	-	-	-	-	-	-	2. Seasonally inactive labor force
ผู้ไม่อยู่ในกำลังแรงงาน	1,714.7	300.1	172.6	64.2	62.4	60.1	156.0	265.0	634.4	Persons not in Labor Force
1. ทำงานบ้าน	538.9	5.6	9.0	18.2	41.1	48.7	127.8	184.9	103.6	1. Household work
2. เรียนหนังสือ	460.2	278.2	148.3	28.9	4.8	-	-	-	-	2. Studies
3. ยังเด็ก ขรา/ไม่สามารถทำงานได้	468.7	6.3	2.3	4.6	4.9	4.7	11.0	22.7	412.3	3. Too young/old/incapable of work
4. อื่น ๆ	247.0	10.0	13.0	12.6	11.6	6.6	17.3	57.4	118.5	4. Others

ตารางที่ 1 จำนวนประชากรอายุ 15 ปีขึ้นไป จำแนกตามกลุ่มอายุ สถานภาพแรงงาน และเพศ กรุงเทพมหานคร
TABLE 1 POPULATION 15 YEARS AND OVER BY AGE GROUP, LABOR FORCE STATUS AND SEX, BANGKOK

ไตรมาสที่ 3/2554 : Quarter 3/2011

หน่วยเป็นพัน : In Thousands

สถานภาพแรงงาน	รวม Total	กลุ่มอายุ Age Group								LABOR FORCE STATUS
		15-19	20-24	25-29	30-34	35-39	40-49	50-59	>=60	
ชาย	2,552.5	168.4	152.8	206.3	324.0	339.4	585.9	429.3	346.4	MALE
กำลังแรงงานรวม	1,968.1	27.9	91.8	186.1	313.0	330.8	565.9	359.8	93.0	Total Labor Force
1. กำลังแรงงานปัจจุบัน	1,968.1	27.9	91.8	186.1	313.0	330.8	565.9	359.8	93.0	1. Current labor force
1.1 ผู้มีงานทำ	1,945.7	27.1	86.7	182.2	307.5	326.5	564.0	358.8	93.0	1.1 Employed
- ทำงาน	1,941.9	27.1	86.5	182.2	307.1	326.5	564.0	356.1	92.5	- At work
- ไม่ทำงานแต่มีงานประจำ	3.8	-	0.3	-	0.5	-	-	2.7	0.4	- With job but not at work
1.2 ผู้ว่างงาน	22.4	0.8	5.1	4.0	5.4	4.2	1.8	1.0	-	1.2 Unemployed
- หางานทำ	5.7	-	0.6	0.7	1.3	3.1	-	-	-	- Looking for work
- ไม่หางานทำ/พร้อมที่จะทำงาน	16.7	0.8	4.5	3.3	4.1	1.2	1.8	1.0	-	- Not looking/available for work
2. กำลังแรงงานที่รอฤดูกาล	-	-	-	-	-	-	-	-	-	2. Seasonally inactive labor force
ผู้ไม่อยู่ในกำลังแรงงาน	584.4	140.5	61.1	20.1	11.1	8.7	20.1	69.5	253.4	Persons not in Labor Force
1. ทำงานบ้าน	22.6	1.7	0.9	0.3	-	2.5	1.5	11.8	4.0	1. Household work
2. เรียนหนังสือ	187.1	125.8	49.1	11.1	1.1	-	-	-	-	2. Studies
3. ยังเด็ก ขรา/ไม่สามารถทำงานได้	210.9	5.0	2.0	2.9	3.0	2.3	6.1	16.3	173.3	3. Too young/old/incapable of work
4. อื่น ๆ	163.8	8.0	9.1	5.8	7.0	3.9	12.5	41.4	76.1	4. Others
หญิง	3,061.8	175.1	175.6	243.0	387.5	401.7	696.1	507.8	475.1	FEMALE
กำลังแรงงานรวม	1,931.6	15.6	64.1	198.9	336.2	350.3	560.1	312.3	94.2	Total Labor Force
1. กำลังแรงงานปัจจุบัน	1,930.8	15.0	63.9	198.9	336.2	350.3	560.1	312.3	94.2	1. Current labor force
1.1 ผู้มีงานทำ	1,918.2	14.1	61.4	195.3	334.8	347.8	559.5	311.1	94.2	1.1 Employed
- ทำงาน	1,916.5	14.1	61.4	195.0	334.8	347.5	559.0	310.7	94.2	- At work
- ไม่ทำงานแต่มีงานประจำ	1.6	-	-	0.3	-	0.4	0.6	0.4	-	- With job but not at work
1.2 ผู้ว่างงาน	12.7	0.9	2.4	3.6	1.4	2.5	0.6	1.3	-	1.2 Unemployed
- หางานทำ	1.8	-	0.6	0.6	-	-	0.6	-	-	- Looking for work
- ไม่หางานทำ/พร้อมที่จะทำงาน	10.9	0.9	1.8	3.0	1.4	2.5	-	1.3	-	- Not looking/available for work
2. กำลังแรงงานที่รอฤดูกาล	0.8	0.6	0.2	-	-	-	-	-	-	2. Seasonally inactive labor force
ผู้ไม่อยู่ในกำลังแรงงาน	1,130.3	159.6	111.5	44.1	51.3	51.4	136.0	195.5	380.9	Persons not in Labor Force
1. ทำงานบ้าน	516.2	3.8	8.2	17.9	41.1	46.3	126.3	173.0	99.6	1. Household work
2. เรียนหนังสือ	273.0	152.4	99.2	17.8	3.7	-	-	-	-	2. Studies
3. ยังเด็ก ขรา/ไม่สามารถทำงานได้	257.8	1.3	0.3	1.7	2.0	2.4	4.9	6.4	238.9	3. Too young/old/incapable of work
4. อื่น ๆ	83.2	2.1	3.9	6.7	4.6	2.7	4.8	16.1	42.4	4. Others

ตารางที่ 2 จำนวนประชากรอายุ 15 ปีขึ้นไป จำแนกตามสถานภาพสมรส สถานภาพแรงงาน กรุงเทพมหานคร

TABLE 2 POPULATION 15 YEARS AND OVER BY MARITAL STATUS, LABOR FORCE STATUS, BANGKOK

ไตรมาสที่ 3/2554 : Quarter 3/2011

หน่วยเป็นพัน : In Thousands

สถานภาพแรงงาน	รวม	เคยสมรส Ever-Married						LABOR FORCE STATUS
		โสด	สมรส	หม้าย	หย่า	แยกกันอยู่	ไม่ทราบ	
	Total	Single	Married	Widowed	Divorced	Separated	Unknown	
ยอดรวม	5,614.4	1,881.6	3,068.3	354.4	121.5	185.3	3.2	TOTAL
กำลังแรงงานรวม	3,899.7	1,245.4	2,289.1	124.0	97.2	141.3	2.7	Total Labor Force
1. กำลังแรงงานปัจจุบัน	3,898.9	1,245.2	2,288.5	124.0	97.2	141.3	2.7	1. Current labor force
1.1 ผู้มีงานทำ	3,863.9	1,218.5	2,282.2	124.0	96.2	140.8	2.1	1.1 Employed
- ทำงาน	3,858.4	1,217.9	2,278.3	123.5	96.2	140.4	2.1	- At work
- ไม่ทำงานแต่มีงานประจำ	5.5	0.6	3.9	0.6	-	0.4	-	- With job but not at work
1.2 ผู้ว่างงาน	35.0	26.7	6.3	-	1.0	0.5	0.6	1.2 Unemployed
- หางานทำ	7.5	5.0	1.9	-	-	-	0.6	- Looking for work
- ไม่หางานทำ/พร้อมที่จะทำงาน	27.6	21.7	4.4	-	1.0	0.5	-	- Not looking/available for work
2. กำลังแรงงานที่รอฤดูกาล	0.8	0.2	0.6	-	-	-	-	2. Seasonally inactive labor force
ผู้ไม่อยู่ในกำลังแรงงาน	1,714.7	636.2	779.2	230.4	24.3	44.0	0.5	Persons not in Labor Force
1. ทำงานบ้าน	538.9	52.2	398.0	53.6	12.9	22.0	-	1. Household work
2. เรียนหนังสือ	460.2	452.3	6.6	-	-	1.2	-	2. Studies
3. ยังเด็ก ชรา/ไม่สามารถทำงานได้	468.7	67.5	226.9	157.6	6.3	9.9	0.5	3. Too young/old/incapable of work
4. อื่น ๆ	247.0	64.2	147.7	19.2	5.1	10.9	-	4. Others

ตารางที่ 2 จำนวนประชากรอายุ 15 ปีขึ้นไป จำแนกตามสถานภาพสมรส สถานภาพแรงงาน และเพศ กรุงเทพมหานคร
TABLE 2 POPULATION 15 YEARS AND OVER BY MARITAL STATUS, LABOR FORCE STATUS AND SEX, BANGKOK

ไตรมาสที่ 3/2554 : Quarter 3/2011

หน่วยเป็นพัน : In Thousands

สถานภาพแรงงาน	รวม Total	เคยสมรส Ever-Married						LABOR FORCE STATUS
		โสด Single	สมรส Married	หม้าย Widowed	หย่า Divorced	แยกกันอยู่ Separated	ไม่ทราบ Unknown	
ชาย	2,552.5	830.5	1,539.5	65.9	44.7	71.1	1.0	MALE
กำลังแรงงานรวม	1,968.1	570.7	1,271.6	26.9	38.3	59.6	1.0	Total Labor Force
1. กำลังแรงงานปัจจุบัน	1,968.1	570.7	1,271.6	26.9	38.3	59.6	1.0	1. Current labor force
1.1 ผู้มีงานทำ	1,945.7	553.7	1,266.8	26.9	38.3	59.2	1.0	1.1 Employed
- ทำงาน	1,941.9	553.4	1,263.2	26.9	38.3	59.2	1.0	- At work
- ไม่ทำงานแต่มีงานประจำ	3.8	0.3	3.6	-	-	-	-	- With job but not at work
1.2 ผู้ว่างงาน	22.4	17.1	4.8	-	-	0.5	-	1.2 Unemployed
- หางานทำ	5.7	3.8	1.9	-	-	-	-	- Looking for work
- ไม่หางานทำ/พร้อมที่จะทำงาน	16.7	13.3	3.0	-	-	0.5	-	- Not looking/available for work
2. กำลังแรงงานที่รอฤดูกาล	-	-	-	-	-	-	-	2. Seasonally inactive labor force
ผู้ไม่อยู่ในกำลังแรงงาน	584.4	259.7	267.9	39.0	6.4	11.4	-	Persons not in Labor Force
1. ทำงานบ้าน	22.6	5.9	11.3	1.9	1.0	2.6	-	1. Household work
2. เรียนหนังสือ	187.1	183.6	2.6	-	-	0.9	-	2. Studies
3. ยังเด็ก ขรา/ไม่สามารถทำงานได้	210.9	30.3	143.9	30.8	2.7	3.2	-	3. Too young/old/incapable of work
4. อื่น ๆ	163.8	39.9	110.1	6.4	2.7	4.7	-	4. Others
หญิง	3,061.8	1,051.1	1,528.8	288.5	76.9	114.2	2.3	FEMALE
กำลังแรงงานรวม	1,931.6	674.6	1,017.6	97.2	58.9	81.6	1.8	Total Labor Force
1. กำลังแรงงานปัจจุบัน	1,930.8	674.4	1,017.0	97.2	58.9	81.6	1.8	1. Current labor force
1.1 ผู้มีงานทำ	1,918.2	664.8	1,015.5	97.2	57.9	81.6	1.2	1.1 Employed
- ทำงาน	1,916.5	664.5	1,015.1	96.6	57.9	81.2	1.2	- At work
- ไม่ทำงานแต่มีงานประจำ	1.6	0.3	0.4	0.6	-	0.4	-	- With job but not at work
1.2 ผู้ว่างงาน	12.7	9.6	1.5	-	1.0	-	0.6	1.2 Unemployed
- หางานทำ	1.8	1.2	-	-	-	-	0.6	- Looking for work
- ไม่หางานทำ/พร้อมที่จะทำงาน	10.9	8.4	1.5	-	1.0	-	-	- Not looking/available for work
2. กำลังแรงงานที่รอฤดูกาล	0.8	0.2	0.6	-	-	-	-	2. Seasonally inactive labor force
ผู้ไม่อยู่ในกำลังแรงงาน	1,130.3	376.5	511.3	191.4	18.0	32.6	0.5	Persons not in Labor Force
1. ทำงานบ้าน	516.2	46.3	386.7	51.8	11.9	19.5	-	1. Household work
2. เรียนหนังสือ	273.0	268.7	4.0	-	-	0.3	-	2. Studies
3. ยังเด็ก ขรา/ไม่สามารถทำงานได้	257.8	37.2	82.9	126.8	3.7	6.7	0.5	3. Too young/old/incapable of work
4. อื่น ๆ	83.2	24.3	37.6	12.8	2.4	6.2	-	4. Others

ตารางที่ 3 จำนวนประชากรอายุ 15 ปีขึ้นไป จำแนกตามระดับการศึกษาที่สำเร็จ สถานภาพแรงงาน กรุงเทพมหานคร

TABLE 3 POPULATION 15 YEARS AND OVER BY LEVEL OF EDUCATIONAL ATTAINMENT, LABOR FORCE STATUS, BANGKOK

ไตรมาสที่ 3/2554 : Quarter 3/2011

หน่วยเป็นพัน : In Thousands

สถานภาพแรงงาน	มัธยมศึกษาตอนปลาย								อุดมศึกษา				อื่นๆ	ไม่ทราบ	LABOR FORCE STATUS
	รวม	ไม่มี การศึกษา	ต่ำกว่า ประถมศึกษา	ประถม ศึกษา	มัธยมศึกษา ตอนต้น	Upper Secondary Level			Higher Level						
						สายสามัญ	สายอาชีพ- ศึกษา	สายวิชา- การศึกษา	สายวิชาการ	สายวิชาชีพ Higher	สายวิชา- การศึกษา				
Total	None	Elementary	Elementary	Secondary	General/ Academic	Vocational	Training	Academic	Education	Training	Others	Unknown			

ยอดรวม	5,614.4	160.5	1,003.2	842.3	886.4	668.7	294.8	1.1	1,294.4	355.8	85.3	-	22.0	TOTAL
กำลังแรงงานรวม	3,899.7	57.9	569.2	673.8	583.1	373.9	204.4	0.6	1,080.9	281.0	59.1	-	15.8	Total Labor Force
1. กำลังแรงงานปัจจุบัน	3,898.9	57.9	569.2	673.8	582.5	373.7	204.4	0.6	1,080.9	281.0	59.1	-	15.8	1. Current labor force
1.1 ผู้มีงานทำ	3,863.9	57.9	569.0	670.6	576.7	370.7	204.1	0.6	1,061.7	277.7	59.1	-	15.8	1.1 Employed
- ทำงาน	3,858.4	57.9	567.1	669.3	576.3	370.1	204.1	0.6	1,060.4	277.7	59.1	-	15.8	- At work
- ไม่ทำงานแต่มีงานประจำ	5.5	-	1.9	1.2	0.5	0.6	-	-	1.3	-	-	-	-	- With job but not at work
1.2 ผู้ว่างงาน	35.0	-	0.2	3.2	5.8	3.0	0.3	-	19.2	3.3	-	-	-	1.2 Unemployed
- หางานทำ	7.5	-	-	1.2	0.3	1.9	-	-	3.3	0.9	-	-	-	- Looking for work
- ไม่หางานทำ/พร้อมที่จะทำงาน	27.6	-	0.2	2.1	5.5	1.2	0.3	-	15.9	2.4	-	-	-	- Not looking/available for work
2. กำลังแรงงานที่รอฤดูกาล	0.8	-	-	-	0.6	0.2	-	-	-	-	-	-	-	2. Seasonally inactive labor force
ผู้ไม่อยู่ในกำลังแรงงาน	1,714.7	102.5	434.0	168.6	303.3	294.7	90.4	0.5	213.5	74.8	26.2	-	6.2	Persons not in Labor Force
1. ทำงานบ้าน	538.9	25.0	167.6	66.1	76.0	54.3	32.0	0.5	72.1	33.4	9.8	-	2.1	1. Household work
2. เรียนหนังสือ	460.2	-	-	44.5	165.0	191.7	27.1	-	21.1	10.5	-	-	0.2	2. Studies
3. ยังเด็ก ขรา/ไม่สามารถทำงานได้	468.7	73.1	228.7	34.0	32.6	30.3	15.6	-	40.4	8.3	3.4	-	2.2	3. Too young/old/incapable of work
4. อื่น ๆ	247.0	4.4	37.7	24.0	29.7	18.5	15.8	-	79.9	22.6	12.9	-	1.7	4. Others

1/ รวมอาชีวะระยะสั้น 1/ Including Short Course Vocational

ตารางที่ 3 จำนวนประชากรอายุ 15 ปีขึ้นไป จำแนกตามระดับการศึกษาที่สำเร็จ สถานภาพแรงงาน และเพศ กรุงเทพมหานคร

TABLE 3 POPULATION 15 YEARS AND OVER BY LEVEL OF EDUCATIONAL ATTAINMENT, LABOR FORCE STATUS AND SEX, BANGKOK

ไตรมาสที่ 3/2554 : Quarter 3/2011

หน่วยเป็นพัน : In Thousands

สถานภาพแรงงาน	มัธยมศึกษาตอนปลาย						อุดมศึกษา					อื่นๆ ^{1/}	ไม่ทราบ	LABOR FORCE STATUS
	รวม	ไม่มี การศึกษา	ต่ำกว่า ประถมศึกษา Less than	ประถม ศึกษา Elementary	มัธยมศึกษา ตอนต้น Lower Secondary	Upper Secondary Level			Higher Level					
						สายสามัญ General/ Academic	สายอาชีว- ศึกษา Vocational	สายวิชา- การศึกษา Teacher Training	สายวิชาการ Academic	สายวิชาชีพ Higher Technical Education	สายวิชา- การศึกษา Teacher Training			
Total	None	Elementary	Elementary	Secondary	Academic	Vocational	Training	Academic	Education	Training	Others	Unknown		
ชาย	2,552.5	49.9	393.1	422.6	471.7	297.0	141.5	-	559.6	179.5	27.4	-	10.4	MALE
กำลังแรงงานรวม	1,968.1	24.4	265.1	354.9	354.5	201.6	106.3	-	472.4	159.4	20.7	-	8.9	Total Labor Force
1. กำลังแรงงานปัจจุบัน	1,968.1	24.4	265.1	354.9	354.5	201.6	106.3	-	472.4	159.4	20.7	-	8.9	1. Current labor force
1.1 ผู้มีงานทำ	1,945.7	24.4	265.1	352.4	350.2	199.0	106.0	-	461.4	157.7	20.7	-	8.9	1.1 Employed
- ทำงาน	1,941.9	24.4	263.2	351.5	349.7	199.0	106.0	-	460.7	157.7	20.7	-	8.9	- At work
- ไม่ทำงานแต่มีงานประจำ	3.8	-	1.9	0.8	0.5	-	-	-	0.7	-	-	-	-	- With job but not at work
1.2 ผู้ว่างงาน	22.4	-	-	2.5	4.4	2.6	0.3	-	11.0	1.6	-	-	-	1.2 Unemployed
- หางานทำ	5.7	-	-	1.2	0.3	1.9	-	-	2.1	0.3	-	-	-	- Looking for work
- ไม่หางานทำ/พร้อมที่จะทำงาน	16.7	-	-	1.3	4.1	0.7	0.3	-	9.0	1.3	-	-	-	- Not looking/available for work
2. กำลังแรงงานที่รอฤดูกาล	-	-	-	-	-	-	-	-	-	-	-	-	-	2. Seasonally inactive labor force
ผู้ไม่อยู่ในกำลังแรงงาน	584.4	25.4	128.0	67.7	117.2	95.4	35.3	-	87.2	20.1	6.7	-	1.5	Persons not in Labor Force
1. ทำงานบ้าน	22.6	-	8.8	2.2	3.0	1.5	2.6	-	4.0	0.6	-	-	-	1. Household work
2. เรียนหนังสือ	187.1	-	-	26.8	74.6	62.5	10.2	-	9.8	3.0	-	-	0.2	2. Studies
3. ยังเด็ก ขรา/ไม่สามารถทำงานได้	210.9	22.6	92.8	20.6	18.1	19.2	9.2	-	21.1	4.6	2.2	-	0.5	3. Too young/old/incapable of work
4. อื่น ๆ	163.8	2.9	26.3	18.1	21.5	12.2	13.3	-	52.2	11.9	4.6	-	0.8	4. Others
หญิง	3,061.8	110.6	610.2	419.8	414.7	371.7	153.3	1.1	734.9	176.3	57.9	-	11.6	FEMALE
กำลังแรงงานรวม	1,931.6	33.5	304.1	318.9	228.6	172.3	98.1	0.6	608.5	121.6	38.4	-	6.9	Total Labor Force
1. กำลังแรงงานปัจจุบัน	1,930.8	33.5	304.1	318.9	228.0	172.1	98.1	0.6	608.5	121.6	38.4	-	6.9	1. Current labor force
1.1 ผู้มีงานทำ	1,918.2	33.5	303.9	318.2	226.6	171.7	98.1	0.6	600.3	120.0	38.4	-	6.9	1.1 Employed
- ทำงาน	1,916.5	33.5	303.9	317.8	226.6	171.1	98.1	0.6	599.7	120.0	38.4	-	6.9	- At work
- ไม่ทำงานแต่มีงานประจำ	1.6	-	-	0.4	-	0.6	-	-	0.7	-	-	-	-	- With job but not at work
1.2 ผู้ว่างงาน	12.7	-	0.2	0.7	1.4	0.5	-	-	8.1	1.7	-	-	-	1.2 Unemployed
- หางานทำ	1.8	-	-	-	-	-	-	-	1.2	0.6	-	-	-	- Looking for work
- ไม่หางานทำ/พร้อมที่จะทำงาน	10.9	-	0.2	0.7	1.4	0.5	-	-	6.9	1.1	-	-	-	- Not looking/available for work
2. กำลังแรงงานที่รอฤดูกาล	0.8	-	-	-	0.6	0.2	-	-	-	-	-	-	-	2. Seasonally inactive labor force
ผู้ไม่อยู่ในกำลังแรงงาน	1,130.3	77.1	306.1	100.9	186.1	199.3	55.1	0.5	126.4	54.7	19.5	-	4.7	Persons not in Labor Force
1. ทำงานบ้าน	516.2	25.0	158.8	63.9	73.0	52.8	29.4	0.5	68.1	32.8	9.8	-	2.1	1. Household work
2. เรียนหนังสือ	273.0	-	-	17.7	90.4	129.3	16.9	-	11.3	7.5	-	-	-	2. Studies
3. ยังเด็ก ขรา/ไม่สามารถทำงานได้	257.8	50.6	135.9	13.3	14.6	11.1	6.4	-	19.3	3.7	1.3	-	1.7	3. Too young/old/incapable of work
4. อื่น ๆ	83.2	1.6	11.3	5.9	8.2	6.2	2.5	-	27.7	10.6	8.4	-	0.8	4. Others

1/ รวมอาชีวะระยะสั้น 1/ Including Short Course Vocational

ตารางที่ 4 จำนวนผู้มีงานทำ จำแนกตามระดับการศึกษาที่สำเร็จ อาชีพ กรุงเทพมหานคร

TABLE 4 EMPLOYED PERSONS BY LEVEL OF EDUCATIONAL ATTAINMENT, OCCUPATION , BANGKOK

ไตรมาสที่ 3/2554 : Quarter 3/2011

หน่วยเป็นพัน : In Thousands

อาชีพ						มัธยมศึกษาตอนปลาย			อุดมศึกษา					OCCUPATION
	รวม	ไม่มี การศึกษา	ต่ำกว่า ประถมศึกษา Less than Elementary	ประถม ศึกษา Elementary	มัธยมศึกษา ตอนต้น Lower Secondary	Upper Secondary Level			Higher Level		อื่นๆ 1/ Others	ไม่ทราบ		
						สายสามัญ General/ Academic	สายอาชีพ- ศึกษา Vocational	สายวิชา- การศึกษา Teacher Training	สายวิชาการ Academic	สายวิชาชีพ Higher Education			สายวิชา- การศึกษา Technical Teacher Training	
Total	None	Elementary	Elementary	Secondary	Academic	Vocational	Teacher Training	Academic	Education	Teacher Training	Others	Unknown		
ยอดรวม	3,863.9	57.9	569.0	670.6	576.7	370.7	204.1	0.6	1,061.7	277.7	59.1	-	15.8	TOTAL
1. ผู้บัญญัติกฎหมาย ข้าราชการระดับอาวุโส และผู้จัดการ	262.2	1.0	11.8	4.1	9.8	11.9	7.5	-	182.8	27.1	4.8	-	1.5	1. Legislators, senior officials and managers
2. ผู้ประกอบวิชาชีพด้านต่างๆ	369.7	1.2	0.9	2.7	4.6	9.5	5.4	-	296.6	26.1	22.8	-	-	2. Professionals
3. ผู้ประกอบวิชาชีพด้านเทคนิคสาขาต่างๆ และอาชีพที่เกี่ยวข้อง	364.6	0.7	4.6	2.7	17.1	18.8	25.0	-	220.5	64.9	8.6	-	1.6	3. Technicians and associate professionals
4. เสมียน	268.3	-	5.2	10.3	25.1	37.0	26.5	-	127.2	30.1	6.3	-	0.7	4. Clerks
5. พนักงานบริการและพนักงานในร้านค้า และตลาด	1,166.1	26.5	252.8	208.1	196.7	138.8	72.1	0.6	183.0	66.8	14.5	-	6.3	5. Service workers and shop and market sales workers
6. ผู้ปฏิบัติงานที่มีฝีมือในด้านการเกษตร และการประมง	35.5	2.1	14.5	11.9	2.1	1.7	0.7	-	1.8	0.6	-	-	-	6. Skilled agricultural and fishery workers
7. ผู้ปฏิบัติงานด้านความสามารถทางฝีมือ และธุรกิจการค้าที่เกี่ยวข้อง	515.7	8.0	80.9	154.9	112.4	62.3	28.5	-	27.8	37.4	2.2	-	1.3	7. Craft and related trades workers
8. ผู้ปฏิบัติการโรงงานและเครื่องจักร และผู้ปฏิบัติงานด้านการประกอบ	468.7	3.0	72.6	146.0	138.6	52.9	25.0	-	10.4	17.1	-	-	3.1	8. Plant and machine operators and assemblers
9. อาชีพขั้นพื้นฐานต่างๆ ในด้านการขาย และการให้บริการ	399.2	15.5	125.2	129.9	69.0	34.4	12.2	-	5.5	6.8	-	-	0.9	9. Elementary occupations
10. คนงานซึ่งมิได้จำแนกไว้ในหมวดอื่น	13.9	-	0.4	-	1.4	3.4	1.3	-	6.2	0.7	-	-	0.5	10. Workers not classifiable by occupation

1/ รวมอาชีวะระยะสั้น 1/ Including Short Course Vocational

ตารางที่ 4 จำนวนผู้มีงานทำ จำแนกตามระดับการศึกษาที่สำเร็จ อาชีพ และเพศ กรุงเทพมหานคร

TABLE 4 EMPLOYED PERSONS BY LEVEL OF EDUCATIONAL ATTAINMENT, OCCUPATION AND SEX, BANGKOK

ไตรมาสที่ 3/2554 : Quarter 3/2011

หน่วยเป็นพัน : In Thousands

อาชีพ	มัธยมศึกษาตอนปลาย						อุดมศึกษา						อื่นๆ ^{1/}	ไม่ทราบ	OCCUPATION
	รวม	ไม่มี การศึกษา	ต่ำกว่า ประถมศึกษา Less than Elementary	ประถม ศึกษา Elementary	มัธยมศึกษา ตอนต้น Lower Secondary	Upper Secondary Level			Higher Level						
						สายสามัญ General/	สายอาชีว- ศึกษา Vocational	สายวิชา- การศึกษา Teacher Training	สายวิชาการ Academic	สายวิชาชีพ Higher Technical Education	สายวิชา- การศึกษา Teacher Training				
Total	None	Elementary	Elementary	Secondary	Academic	Vocational	Training	Academic	Education	Training	Others ^{1/}	Unknown			
ชาย	1,945.7	24.4	265.1	352.4	350.2	199.0	106.0	-	461.4	157.7	20.7	-	8.9	MALE	
1. ผู้บัญญัติกฎหมาย ข้าราชการระดับอาวุโสและผู้จัดการ	160.9	0.6	8.6	4.1	7.2	10.1	6.1	-	101.5	17.7	3.6	-	1.5	1. Legislators, senior officials and managers	
2. ผู้ประกอบวิชาชีพด้านต่างๆ	181.8	-	-	2.5	4.3	3.8	3.1	-	151.6	11.2	5.3	-	-	2. Professionals	
3. ผู้ประกอบวิชาชีพด้านเทคนิคสาขาต่างๆ และอาชีพที่เกี่ยวข้อง	134.9	-	1.9	1.4	11.7	8.2	8.9	-	68.1	31.1	2.8	-	0.9	3. Technicians and associate professionals	
4. เสมียน	77.2	-	1.8	4.3	9.1	14.4	8.0	-	30.4	7.8	1.6	-	-	4. Clerks	
5. พนักงานบริการและพนักงานในร้านค้าและตลาด	511.6	10.9	106.3	93.1	93.6	60.4	28.6	-	78.7	32.0	6.4	-	1.7	5. Service workers and shop and market sales workers	
6. ผู้ปฏิบัติงานที่มีฝีมือในด้านการเกษตรและการประมง	27.3	1.6	9.6	10.7	2.1	0.9	-	-	1.8	0.6	-	-	-	6. Skilled agricultural and fishery workers	
7. ผู้ปฏิบัติงานด้านความสามารถทางฝีมือและธุรกิจการค้าที่เกี่ยวข้อง	375.0	5.2	55.6	99.0	87.4	47.6	25.2	-	18.1	34.5	1.0	-	1.3	7. Craft and related trades workers	
8. ผู้ปฏิบัติการโรงงานและเครื่องจักรและผู้ปฏิบัติงานด้านการประกอบ	361.3	3.0	53.5	109.0	107.1	38.3	21.0	-	9.2	17.1	-	-	3.1	8. Plant and machine operators and assemblers	
9. อาชีพขั้นพื้นฐานต่างๆ ในด้านการขายและการให้บริการ	107.7	3.1	27.3	28.4	26.3	12.8	4.5	-	0.2	5.0	-	-	-	9. Elementary occupations	
10. คนงานซึ่งมิได้จำแนกไว้ในหมวดอื่น	7.9	-	0.4	-	1.4	2.7	0.5	-	1.8	0.7	-	-	0.5	10. Workers not classifiable by occupation	
หญิง	1,918.2	33.5	303.9	318.2	226.6	171.7	98.1	0.6	600.3	120.0	38.4	-	6.9	FEMALE	
1. ผู้บัญญัติกฎหมาย ข้าราชการระดับอาวุโสและผู้จัดการ	101.3	0.5	3.2	-	2.6	1.8	1.4	-	81.3	9.4	1.2	-	-	1. Legislators, senior officials and managers	
2. ผู้ประกอบวิชาชีพด้านต่างๆ	187.9	1.2	0.9	0.2	0.3	5.8	2.3	-	144.9	14.9	17.4	-	-	2. Professionals	
3. ผู้ประกอบวิชาชีพด้านเทคนิคสาขาต่างๆ และอาชีพที่เกี่ยวข้อง	229.7	0.7	2.7	1.3	5.5	10.6	16.1	-	152.4	33.9	5.8	-	0.7	3. Technicians and associate professionals	
4. เสมียน	191.1	-	3.5	6.1	16.0	22.6	18.4	-	96.8	22.3	4.7	-	0.7	4. Clerks	
5. พนักงานบริการและพนักงานในร้านค้าและตลาด	654.5	15.6	146.5	115.0	103.1	78.4	43.5	0.6	104.3	34.9	8.1	-	4.6	5. Service workers and shop and market sales workers	
6. ผู้ปฏิบัติงานที่มีฝีมือในด้านการเกษตรและการประมง	8.2	0.5	4.9	1.2	-	0.8	0.7	-	-	-	-	-	-	6. Skilled agricultural and fishery workers	
7. ผู้ปฏิบัติงานด้านความสามารถทางฝีมือและธุรกิจการค้าที่เกี่ยวข้อง	140.7	2.8	25.3	55.9	24.9	14.7	3.3	-	9.7	2.9	1.2	-	-	7. Craft and related trades workers	
8. ผู้ปฏิบัติการโรงงานและเครื่องจักรและผู้ปฏิบัติงานด้านการประกอบ	107.4	-	19.1	37.0	31.5	14.6	3.9	-	1.2	-	-	-	-	8. Plant and machine operators and assemblers	
9. อาชีพขั้นพื้นฐานต่างๆ ในด้านการขายและการให้บริการ	291.5	12.3	97.9	101.5	42.7	21.6	7.7	-	5.3	1.8	-	-	0.9	9. Elementary occupations	
10. คนงานซึ่งมิได้จำแนกไว้ในหมวดอื่น	5.9	-	-	-	-	0.7	0.8	-	4.4	-	-	-	-	10. Workers not classifiable by occupation	

1/ รวมอาชีพระยะสั้น 1/ Including Short Course Vocational

ตารางที่ 5 จำนวนผู้มีงานทำ จำแนกตามระดับการศึกษาที่สำเร็จ อุตสาหกรรม กรุงเทพมหานคร

TABLE 5 EMPLOYED PERSONS BY LEVEL OF EDUCATIONAL ATTAINMENT, INDUSTRY, BANGKOK

ไตรมาสที่ 3/2554 : Quarter 3/2011

หน่วยเป็นพัน : In Thousands

อุตสาหกรรม						มัธยมศึกษาตอนปลาย			อุดมศึกษา					INDUSTRY
	รวม	ไม่มี การศึกษา	ต่ำกว่า ประถมศึกษา	ประถม ศึกษา	มัธยมศึกษา ตอนต้น	Upper Secondary Level			Higher Level		อื่นๆ	ไม่ทราบ		
						สายสามัญ	สายอาชีพ- ศึกษา	สายวิชา- การศึกษา	สายวิชาการ	สายวิชาชีพ Higher			สายวิชา- การศึกษา	
Total	None	Less than Elementary	Elementary	Lower Secondary	General/ Academic	Vocational	Teacher Training	Academic	Technical Education	Teacher Training	Others	Unknown		
ยอดรวม	3,863.9	57.9	569.0	670.6	576.7	370.7	204.1	0.6	1,061.7	277.7	59.1	-	15.8	TOTAL
1 เกษตรกรรม การป่าไม้ และการประมง	17.6	0.5	10.0	3.1	1.6	-	-	-	1.9	0.4	-	-	-	1. Agriculture, forestry and fishing
2.การทำเหมืองแร่ และเหมืองหิน	1.9	-	-	-	-	-	0.5	-	1.4	-	-	-	-	2. Mining and quarrying
3. การผลิต	733.3	11.4	87.5	194.1	142.5	90.8	32.6	-	120.4	47.9	3.9	-	2.3	3. Manufacturing
4. ไฟฟ้า ก๊าซ ไอน้ำและระบบปรับอากาศ	7.2	-	0.4	-	-	0.9	0.5	-	3.4	2.1	-	-	-	4. Electricity, gas, steam and air conditioning supply
5. การจัดหา น้ำ การจัดการและการบำบัดน้ำเสีย ของเสีย และสิ่งปฏิกูล	13.4	-	1.3	-	0.2	-	0.9	-	8.0	3.0	-	-	-	5. Water supply; sewerage, waste management and remediation activities
6. การก่อสร้าง	175.5	1.3	31.3	30.8	33.3	16.8	8.5	-	36.6	14.8	1.1	-	1.1	6. Construction
7. การขายส่ง และการขายปลีก การซ่อมยานยนต์	925.2	11.6	131.3	121.6	133.8	89.1	62.7	-	284.4	78.2	9.6	-	3.1	7. Wholesale and retail trade; repair of motor vehicles andmotorcycles
8. การขนส่ง และสถานที่เก็บสินค้า	287.7	1.6	39.7	66.8	66.6	26.1	18.9	-	47.4	17.9	1.5	-	1.3	8. Transportation and storage
9. ที่พักแรมและบริการด้านอาหาร	547.2	15.1	138.2	112.7	100.7	59.2	19.4	-	63.0	30.0	5.9	-	2.9	9. Accommodation and food service activities
10. ข้อมูลข่าวสารและการสื่อสาร	75.8	-	3.0	1.9	1.2	3.8	2.5	-	56.1	5.5	1.8	-	-	10. Information and communication
11.กิจกรรมทางการเงินและการประกันภัย	135.6	-	0.4	1.1	4.3	8.9	5.9	-	101.9	9.1	2.9	-	1.0	11. Financial and insurance activities
12. กิจกรรมอสังหาริมทรัพย์	50.7	1.1	10.6	6.7	2.1	4.1	4.2	-	15.2	5.1	1.7	-	-	12. Real estate activities
13. กิจกรรมทางวิชาชีพ วิทยาศาสตร์ และเทคนิค	135.7	-	0.4	1.3	6.5	4.5	6.7	-	105.3	9.4	0.9	-	0.7	13. Professional, scientific and technical activities
14. กิจกรรมการบริหารและการบริการสนับสนุน	142.1	2.9	29.7	40.6	14.5	15.0	6.0	-	22.3	8.4	2.7	-	-	14. Administrative and support service activities
15. การบริหารราชการ การป้องกันประเทศ การประกันสังคม	148.9	-	15.1	13.0	16.1	9.9	9.4	-	67.3	14.7	2.7	-	0.7	15. Public administration and defence; compulsory social security
16. การศึกษา	121.4	-	5.1	3.7	9.6	7.0	4.0	-	65.7	3.8	22.0	-	0.7	16. Education
17. กิจกรรมด้านสุขภาพและงานสังคมสงเคราะห์	75.6	-	10.2	4.5	7.1	10.5	3.9	-	24.4	14.0	1.0	-	-	17. Human health and social work activities
18. ศิลปะ ความบันเทิง และนันทนาการ	28.6	3.3	2.7	6.1	1.9	6.1	2.5	-	5.6	0.5	-	-	-	18. Arts, entertainment and recreation
19. กิจกรรมบริการด้านอื่น ๆ	127.8	0.5	24.0	18.7	24.1	15.5	12.6	0.6	18.5	11.2	1.5	-	0.6	19. Other service activities
20. กิจกรรมการจ้างงานในครัวเรือนส่วนบุคคล การผลิตสินค้าและบริการที่ทำขึ้นเองเพื่อใช้ในครัวเรือน	94.3	8.9	27.4	43.4	8.3	2.8	2.1	-	0.6	-	-	-	0.8	20. Activities of households as employers; undifferentiated goods and services-producingactivities of households for own use
21. กิจกรรมขององค์การระหว่างประเทศ	3.8	-	-	-	-	-	-	-	3.5	-	-	-	0.3	21. Activities of extraterritorial organizations and bodies
22. ไม่ทราบ	14.9	-	0.4	0.5	2.4	-	0.3	-	8.8	1.9	-	-	0.5	22. Unknown

1/ รวมอาชีวะระยะสั้น 1/ Including Short Course Vocational

ตารางที่ 5 จำนวนผู้มีงานทำ จำแนกตามระดับการศึกษาที่สำเร็จ อุตสาหกรรม และเพศ กรุงเทพมหานคร

TABLE 5 EMPLOYED PERSONS BY LEVEL OF EDUCATIONAL ATTAINMENT, INDUSTRY AND SEX, BANGKOK

ไตรมาสที่ 3/2554 : Quarter 3/2011

หน่วยเป็นพัน : In Thousands

อุตสาหกรรม	มัธยมศึกษาตอนปลาย										อุดมศึกษา		1/ อื่นๆ	ไม่ทราบ	INDUSTRY
	รวม	ไม่มี การศึกษา	ต่ำกว่า ประถมศึกษา	ประถม ศึกษา	มัธยมศึกษา ตอนต้น	Upper Secondary Level			Higher Level						
						สายสามัญ	สายอาชีว- ศึกษา	สายวิชา- การศึกษา	สายวิชาชีพ Higher	สายวิชา- การศึกษา					
Total	None	Elementary	Less than	Lower	General/ Academic	Vocational	Teacher	Academic	Technical	Teacher	1/ Others	Unknown			
ชาย	1,945.7	24.4	265.1	352.4	350.2	199.0	106.0	-	461.4	157.7	20.7	-	8.9	MALE	
1 เกษตรกรรม การป่าไม้ และการประมง	12.9	-	7.2	1.9	1.6	-	-	-	1.9	0.4	-	-	-	1. Agriculture, forestry and fishing	
2.การทำเหมืองแร่ และเหมืองหิน	1.4	-	-	-	-	-	-	-	1.4	-	-	-	-	2. Mining and quarrying	
3. การผลิต	367.2	8.2	36.9	94.7	76.4	44.5	16.7	-	52.0	34.4	2.3	-	1.2	3. Manufacturing	
4. ไฟฟ้า ก๊าซ ไอน้ำและระบบปรับอากาศ	4.8	-	0.4	-	-	0.9	0.5	-	1.0	2.1	-	-	-	4. Electricity, gas, steam and air conditioning supply	
5. การจัดหาน้ำ การจัดการและการบำบัดน้ำเสีย ของเสีย และสิ่งปฏิกูล	11.3	-	1.3	-	-	-	0.5	-	6.5	3.0	-	-	-	5. Water supply; sewerage, waste management and remediation activities	
6. การก่อสร้าง	138.4	1.0	25.2	24.6	30.2	13.6	8.1	-	23.6	11.0	-	-	1.1	6. Construction	
7. การขายส่ง และการขายปลีก การซ่อมยานยนต์	459.2	3.8	57.0	70.8	85.8	46.2	33.4	-	117.5	39.5	3.6	-	1.7	7. Wholesale and retail trade; repair of motor vehicles and motorcycle	
8. การขนส่ง และสถานที่เก็บสินค้า	239.7	1.6	36.4	64.3	60.5	22.6	15.7	-	25.7	11.1	0.6	-	1.3	8. Transportation and storage	
9. ที่พักแรมและบริการด้านอาหาร	210.8	6.4	46.4	41.0	41.0	28.1	7.4	-	22.3	13.0	4.7	-	0.4	9. Accommodation and food service activities	
10. ข้อมูลข่าวสารและการสื่อสาร	46.7	-	2.7	1.9	1.2	3.2	1.7	-	29.7	5.0	1.3	-	-	10. Information and communication	
11.กิจกรรมทางการเงินและการประกันภัย	61.8	-	-	-	-	1.6	6.8	2.2	-	44.9	5.9	-	-	0.5	11. Financial and insurance activities
12. กิจกรรมอสังหาริมทรัพย์	24.6	0.6	6.1	1.1	1.4	3.0	1.1	-	6.3	3.6	1.4	-	-	12. Real estate activities	
13. กิจกรรมทางวิชาชีพ วิทยาศาสตร์ และเทคนิค	62.9	-	0.4	0.9	4.6	3.4	4.2	-	44.6	4.3	-	-	0.4	13. Professional, scientific and technical activities	
14. กิจกรรมการบริหารและการบริการสนับสนุน	73.4	2.1	16.7	20.2	9.4	7.9	1.5	-	11.5	3.5	0.9	-	-	14. Administrative and support service activities	
15. การบริหารราชการ การป้องกันประเทศ การประกันสังคม	81.6	-	8.9	9.2	11.2	6.5	4.5	-	28.9	10.5	1.2	-	0.7	15. Public administration and defence; compulsory social security	
16. การศึกษา	43.4	-	0.8	2.0	6.2	1.8	1.9	-	25.6	1.2	3.9	-	-	16. Education	
17. กิจกรรมด้านสุขภาพและงานสังคมสงเคราะห์	18.7	-	1.9	0.5	3.2	1.7	0.8	-	7.4	2.9	0.4	-	-	17. Human health and social work activities	
18. ศิลปะ ความบันเทิง และนันทนาการ	7.6	-	0.8	1.9	1.4	1.9	0.5	-	0.9	0.2	-	-	-	18. Arts, entertainment and recreation	
19. กิจกรรมบริการด้านอื่น ๆ	49.1	-	11.5	6.7	10.3	6.2	4.0	-	5.0	4.5	0.4	-	0.6	19. Other service activities	
20. กิจกรรมการทำงานในครัวเรือนส่วนบุคคล การผลิตสินค้าและบริการที่สร้างขึ้นเองเพื่อใช้ในครัวเรือน	19.6	0.8	4.1	10.4	1.8	0.7	1.2	-	-	-	-	-	0.6	20. Activities of households as employers; undifferentiated goods and services-producing activities of households for own use	
21. กิจกรรมขององค์การระหว่างประเทศ	-	-	-	-	-	-	-	-	-	-	-	-	-	21. Activities of extraterritorial organizations and bodies	
22. ไม่ทราบ	10.5	-	0.4	0.5	2.4	-	-	-	4.8	1.9	-	-	0.5	22. Unknown	
หญิง	1,918.2	33.5	303.9	318.2	226.6	171.7	98.1	0.6	600.3	120.0	38.4	-	6.9	FEMALE	
1 เกษตรกรรม การป่าไม้ และการประมง	4.6	0.5	2.8	1.2	-	-	-	-	0.1	-	-	-	-	1. Agriculture, forestry and fishing	
2.การทำเหมืองแร่ และเหมืองหิน	0.5	-	-	-	-	-	0.5	-	-	-	-	-	-	2. Mining and quarrying	
3. การผลิต	366.1	3.2	50.7	99.4	66.1	46.2	15.9	-	68.4	13.5	1.6	-	1.1	3. Manufacturing	
4. ไฟฟ้า ก๊าซ ไอน้ำและระบบปรับอากาศ	2.4	-	-	-	-	-	-	-	2.4	-	-	-	-	4. Electricity, gas, steam and air conditioning supply	
5. การจัดหาน้ำ การจัดการและการบำบัดน้ำเสีย ของเสีย และสิ่งปฏิกูล	2.1	-	-	-	0.2	-	0.4	-	1.6	-	-	-	-	5. Water supply; sewerage, waste management and remediation activities	
6. การก่อสร้าง	37.1	0.2	6.1	6.2	3.1	3.2	0.4	-	13.1	3.8	1.1	-	-	6. Construction	
7. การขายส่ง และการขายปลีก การซ่อมยานยนต์	466.0	7.8	74.3	50.8	48.0	42.9	29.2	-	166.9	38.8	6.0	-	1.4	7. Wholesale and retail trade; repair of motor vehicles and motorcycle	
8. การขนส่ง และสถานที่เก็บสินค้า	48.0	-	3.3	2.6	6.1	3.5	3.2	-	21.7	6.8	0.9	-	-	8. Transportation and storage	
9. ที่พักแรมและบริการด้านอาหาร	336.4	8.7	91.8	71.7	59.7	31.1	11.9	-	40.7	17.0	1.2	-	2.6	9. Accommodation and food service activities	
10. ข้อมูลข่าวสารและการสื่อสาร	29.1	-	0.4	-	-	0.6	0.8	-	26.4	0.5	0.5	-	-	10. Information and communication	
11.กิจกรรมทางการเงินและการประกันภัย	73.8	-	0.4	1.1	2.8	2.1	3.7	-	57.1	3.2	2.9	-	0.5	11. Financial and insurance activities	
12. กิจกรรมอสังหาริมทรัพย์	26.1	0.5	4.5	5.6	0.7	1.1	3.1	-	8.9	1.5	0.3	-	-	12. Real estate activities	
13. กิจกรรมทางวิชาชีพ วิทยาศาสตร์ และเทคนิค	72.9	-	-	0.4	1.9	1.1	2.5	-	60.7	5.1	0.9	-	0.3	13. Professional, scientific and technical activities	
14. กิจกรรมการบริหารและการบริการสนับสนุน	68.7	0.8	13.1	20.4	5.1	7.1	4.5	-	10.8	5.0	1.8	-	-	14. Administrative and support service activities	
15. การบริหารราชการ การป้องกันประเทศ การประกันสังคม	67.3	-	6.3	3.9	4.9	3.4	4.9	-	38.4	4.1	1.5	-	-	15. Public administration and defence; compulsory social security	
16. การศึกษา	78.0	-	4.3	1.7	3.4	5.2	2.1	-	40.0	2.6	18.1	-	0.7	16. Education	
17. กิจกรรมด้านสุขภาพและงานสังคมสงเคราะห์	56.8	-	8.3	4.0	3.9	8.8	3.1	-	17.0	11.1	0.6	-	-	17. Human health and social work activities	
18. ศิลปะ ความบันเทิง และนันทนาการ	20.9	3.3	1.9	4.1	0.5	4.2	2.0	-	4.7	0.3	-	-	-	18. Arts, entertainment and recreation	
19. กิจกรรมบริการด้านอื่น ๆ	78.8	0.5	17.6	12.0	13.9	9.3	8.6	0.6	13.5	6.7	1.1	-	-	19. Other service activities	
20. กิจกรรมการทำงานในครัวเรือนส่วนบุคคล การผลิตสินค้าและบริการที่สร้างขึ้นเองเพื่อใช้ในครัวเรือน	74.6	8.1	23.2	33.0	6.6	2.1	0.9	-	0.6	-	-	-	0.2	20. Activities of households as employers; undifferentiated goods and services-producing activities of households for own use	
21. กิจกรรมขององค์การระหว่างประเทศ	3.8	-	-	-	-	-	-	-	3.5	-	-	-	0.3	21. Activities of extraterritorial organizations and bodies	
22. ไม่ทราบ	4.3	-	-	-	-	-	0.3	-	4.0	-	-	-	-	22. Unknown	

1/ รวมอาชีวระยะสั้น 1/ Including Short Course Vocational

ตารางที่ 6 จำนวนผู้มีงานทำ จำแนกตามสถานภาพทำงาน อาชีพ กรุงเทพมหานคร

TABLE 6 EMPLOYED PERSONS BY WORK STATUS, OCCUPATION , BANGKOK

ไตรมาสที่ 3/2554 : Quarter 3/2011

หน่วยเป็นพัน : In Thousands

อาชีพ	สถานภาพการทำงาน Work Status							OCCUPATION
	รวม	นายจ้าง	ลูกจ้างรัฐบาล	ลูกจ้างเอกชน	ทำงานส่วนตัว	ช่วยธุรกิจครอบครัว	การรวมกลุ่ม	
	Total	Employer	Government Employee	Private Employee	Own Account Worker	Unpaid Family Worker	Members of Producers' Cooperatives	
ยอดรวม	3,863.9	170.7	364.5	2,178.7	849.8	300.1	0.2	TOTAL
1. ผู้บัญญัติกฎหมาย ข้าราชการระดับอาวุโส และผู้จัดการ	262.2	87.9	26.5	143.9	3.2	0.8	-	1. Legislators, senior officials and managers
2. ผู้ประกอบวิชาชีพด้านต่างๆ	369.7	7.6	114.1	231.3	13.4	3.3	-	2. Professionals
3. ผู้ประกอบวิชาชีพด้านเทคนิคสาขาต่างๆ และอาชีพที่เกี่ยวข้อง	364.6	2.8	56.6	280.2	17.3	7.8	-	3. Technicians and associate professionals
4. เสมียน	268.3	0.6	57.4	196.3	2.9	11.2	-	4. Clerks
5. พนักงานบริการและพนักงานในร้านค้า และตลาด	1,166.1	39.5	34.1	346.3	515.1	231.1	-	5. Service workers and shop and market sales workers
6. ผู้ปฏิบัติงานที่มีฝีมือในด้านการเกษตร และการประมง	35.5	1.3	3.2	16.7	10.7	3.6	-	6. Skilled agricultural and fishery workers
7. ผู้ปฏิบัติงานด้านความสามารถทางฝีมือ และธุรกิจการค้าที่เกี่ยวข้อง	515.7	30.1	17.6	347.2	92.9	27.6	0.2	7. Craft and related trades workers
8. ผู้ปฏิบัติการโรงงานและเครื่องจักร และผู้ปฏิบัติงานด้านการประกอบ	468.7	0.6	18.4	295.0	152.5	2.3	-	8. Plant and machine operators and assemblers
9. อาชีพขั้นพื้นฐานต่างๆ ในด้านการขาย และการให้บริการ	399.2	0.4	31.8	314.2	41.0	12.0	-	9. Elementary occupations
10. คนงานซึ่งมิได้จำแนกไว้ในหมวดอื่น	13.9	-	4.9	7.8	0.8	0.4	-	10. Workers not classifiable by occupation

ตารางที่ 6 จำนวนผู้มีงานทำ จำแนกตามสถานภาพทำงาน อาชีพ และเพศ กรุงเทพมหานคร

TABLE 6 EMPLOYED PERSONS BY WORK STATUS, OCCUPATION AND SEX, BANGKOK

ไตรมาสที่ 3/2554 : Quarter 3/2011

หน่วยเป็นพัน : In Thousands

อาชีพ	สถานภาพการทำงาน Work Status							OCCUPATION
	รวม	นายจ้าง	ลูกจ้างรัฐบาล	ลูกจ้างเอกชน	ทำงานส่วนตัว	ช่วยธุรกิจครอบครัว	การรวมกลุ่ม	
	Total	Employer	Government Employee	Private Employee	Own Account Worker	Unpaid Family Worker	Members of Producers' Cooperatives	
ชาย	1,945.7	128.1	182.7	1,055.7	486.2	92.8	0.2	MALE
1. ผู้บัญญัติกฎหมาย ข้าราชการระดับอาวุโสและผู้จัดการ	160.9	66.3	13.6	78.1	2.8	0.2	-	1. Legislators, senior officials and managers
2. ผู้ประกอบวิชาชีพด้านต่างๆ	181.8	5.2	48.0	116.4	10.3	1.9	-	2. Professionals
3. ผู้ประกอบวิชาชีพด้านเทคนิคสาขาต่างๆ และอาชีพที่เกี่ยวข้อง	134.9	2.4	26.3	96.3	9.4	0.5	-	3. Technicians and associate professionals
4. เสมียน	77.2	0.6	20.8	53.6	1.0	1.3	-	4. Clerks
5. พนักงานบริการและพนักงานในร้านค้าและตลาด	511.6	26.6	19.7	169.8	223.3	72.3	-	5. Service workers and shop and market sales workers
6. ผู้ปฏิบัติงานที่มีฝีมือในด้านการเกษตรและการประมง	27.3	1.3	0.8	14.7	8.3	2.2	-	6. Skilled agricultural and fishery workers
7. ผู้ปฏิบัติงานด้านความสามารถทางฝีมือและธุรกิจการค้าที่เกี่ยวข้อง	375.0	25.4	15.0	260.6	64.4	9.3	0.2	7. Craft and related trades workers
8. ผู้ปฏิบัติการโรงงานและเครื่องจักรและผู้ปฏิบัติงานด้านการประกอบ	361.3	-	18.4	197.0	144.6	1.3	-	8. Plant and machine operators and assemblers
9. อาชีพขั้นพื้นฐานต่างๆ ในด้านการขายและการให้บริการ	107.7	0.4	17.7	64.7	21.6	3.4	-	9. Elementary occupations
10. คนงานซึ่งมิได้จำแนกไว้ในหมวดอื่น	7.9	-	2.5	4.6	0.5	0.4	-	10. Workers not classifiable by occupation
หญิง	1,918.2	42.6	181.7	1,122.9	363.6	207.3	-	FEMALE
1. ผู้บัญญัติกฎหมาย ข้าราชการระดับอาวุโสและผู้จัดการ	101.3	21.6	12.9	65.8	0.4	0.7	-	1. Legislators, senior officials and managers
2. ผู้ประกอบวิชาชีพด้านต่างๆ	187.9	2.3	66.1	114.9	3.1	1.4	-	2. Professionals
3. ผู้ประกอบวิชาชีพด้านเทคนิคสาขาต่างๆ และอาชีพที่เกี่ยวข้อง	229.7	0.4	30.2	183.9	7.8	7.3	-	3. Technicians and associate professionals
4. เสมียน	191.1	-	36.6	142.7	1.9	9.9	-	4. Clerks
5. พนักงานบริการและพนักงานในร้านค้าและตลาด	654.5	13.0	14.4	176.4	291.9	158.8	-	5. Service workers and shop and market sales workers
6. ผู้ปฏิบัติงานที่มีฝีมือในด้านการเกษตรและการประมง	8.2	-	2.4	2.0	2.4	1.4	-	6. Skilled agricultural and fishery workers
7. ผู้ปฏิบัติงานด้านความสามารถทางฝีมือและธุรกิจการค้าที่เกี่ยวข้อง	140.7	4.7	2.6	86.6	28.5	18.3	-	7. Craft and related trades workers
8. ผู้ปฏิบัติการโรงงานและเครื่องจักรและผู้ปฏิบัติงานด้านการประกอบ	107.4	0.6	-	98.0	7.9	1.0	-	8. Plant and machine operators and assemblers
9. อาชีพขั้นพื้นฐานต่างๆ ในด้านการขายและการให้บริการ	291.5	-	14.1	249.5	19.4	8.6	-	9. Elementary occupations
10. คนงานซึ่งมิได้จำแนกไว้ในหมวดอื่น	5.9	-	2.4	3.2	0.4	-	-	10. Workers not classifiable by occupation

ตารางที่ 7 จำนวนผู้จ้างงาน จำแนกตามสถานภาพทำงาน อุตสาหกรรม กรุงเทพมหานคร

TABLE 7 EMPLOYED PERSONS BY WORK STATUS, INDUSTRY, BANGKOK

ไตรมาสที่ 3/2554 : Quarter 3/2011

หน่วยเป็นพัน : In Thousands

อุตสาหกรรม	สถานภาพการทำงาน Work Status							INDUSTRY
	รวม	นายจ้าง	ลูกจ้างรัฐบาล	ลูกจ้างเอกชน	ทำงานส่วนตัว	ช่วยธุรกิจครอบครัว	การรวมกลุ่ม	
	Total	Employer	Government Employee	Private Employee	Own Account Worker	Unpaid Family Worker	Members of Producers' Cooperatives	
ยอดรวม	3,863.9	170.7	364.5	2,178.7	849.8	300.1	0.2	TOTAL
1 เกษตรกรรม การป่าไม้ และการประมง	17.6	1.3	-	3.0	10.1	3.2	-	1. Agriculture, forestry and fishing
2.การทำเหมืองแร่ และเหมืองหิน	1.9	-	-	1.9	-	-	-	2. Mining and quarrying
3. การผลิต	733.3	30.0	8.7	622.4	45.8	26.1	0.2	3. Manufacturing
4. ไฟฟ้า ก๊าซ ไอน้ำและระบบปรับอากาศ	7.2	-	6.8	0.4	-	-	-	4. Electricity, gas, steam and air conditioning supply
5. การจัดหา น้ำ การจัดการและการบำบัดน้ำเสีย ของเสีย และสิ่งปฏิกูล	13.4	0.2	13.0	0.2	-	-	-	5. Water supply; sewerage, waste management and remediation activities
6. การก่อสร้าง	175.5	22.0	-	127.2	20.1	6.2	-	6. Construction
7. การขายส่ง และการขายปลีก การซ่อมยานยนต์	925.2	63.4	2.4	442.6	284.9	131.9	-	7. Wholesale and retail trade; repair of motor vehicles andmotorcycles
8. การขนส่ง และสถานที่เก็บสินค้า	287.7	3.1	46.7	86.2	150.3	1.4	-	8. Transportation and storage
9. ที่พักแรมและบริการด้านอาหาร	547.2	18.6	-	194.2	218.6	115.8	-	9. Accommodation and food service activities
10. ข้อมูลข่าวสารและการสื่อสาร	75.8	4.5	8.7	59.5	3.0	-	-	10. Information and communication
11.กิจกรรมทางการเงินและการประกันภัย	135.6	0.6	18.2	114.6	1.8	0.5	-	11. Financial and insurance activities
12. กิจกรรมอสังหาริมทรัพย์	50.7	1.0	-	42.3	7.0	0.5	-	12. Real estate activities
13. กิจกรรมทางวิชาชีพ วิทยาศาสตร์ และเทคนิค	135.7	6.3	2.7	107.6	17.0	2.2	-	13. Professional, scientific and technical activities
14. กิจกรรมการบริหารและการบริการสนับสนุน	142.1	8.6	-	124.0	5.8	3.7	-	14. Administrative and support service activities
15. การบริหารราชการ การป้องกันประเทศ การประกันสังคม	148.9	-	145.4	3.5	-	-	-	15. Public administration and defence; compulsory social security
16. การศึกษา	121.4	0.6	72.9	46.9	1.0	-	-	16. Education
17. กิจกรรมด้านสุขภาพและงานสังคมสงเคราะห์	75.6	0.8	33.1	36.5	3.6	1.6	-	17. Human health and social work activities
18. ศิลปะ ความบันเทิง และนันทนาการ	28.6	-	3.6	11.7	11.5	1.8	-	18. Arts, entertainment and recreation
19. กิจกรรมบริการด้านอื่น ๆ	127.8	9.7	1.5	43.4	68.6	4.8	-	19. Other service activities
20. กิจกรรมการจ้างงานในครัวเรือนส่วนบุคคล การผลิตสินค้าและบริการที่ทำขึ้นเองเพื่อใช้ในครัวเรือน	94.3	-	-	94.3	-	-	-	20. Activities of households as employers; undifferentiated goods and services-producingactivities of households for own use
21. กิจกรรมขององค์การระหว่างประเทศ	3.8	-	-	3.8	-	-	-	21. Activities of extraterritorial organizations and bodies
22. ไม่ทราบ	14.9	-	0.9	12.7	0.8	0.4	-	22. Unknown

ตารางที่ 7 จำนวนผู้มีงานทำ จำแนกตามสถานภาพทำงาน อุตสาหกรรม และเพศ กรุงเทพมหานคร

TABLE 7 EMPLOYED PERSONS BY WORK STATUS, INDUSTRY AND SEX, BANGKOK METROPOLIS

ไตรมาสที่ 3/2554 : Quarter 3/2011

หน่วยเป็นพัน : In Thousands

อุตสาหกรรม	รวม	สถานภาพการทำงาน Work Status					การรวมกลุ่ม Members of Producers' Cooperatives	INDUSTRY
		นายจ้าง	ลูกจ้างรัฐบาล	ลูกจ้างเอกชน	ทำงานส่วนตัว	ช่วยธุรกิจ ครอบครัว		
	Total	Employer	Government Employee	Private Employee	Own Account Worker	Unpaid Family Worker		
ชาย								
1 เกษตรกรรม การป่าไม้ และการประมง	1,945.7	128.1	182.7	1,055.7	486.2	92.8	0.2	MALE
2.การทำเหมืองแร่ และเหมืองหิน	12.9	1.3	-	2.1	7.7	1.8	-	1. Agriculture, forestry and fishing
3. การผลิต	1.4	-	-	1.4	-	-	-	2. Mining and quarrying
4. ไฟฟ้า ก๊าซ ไอน้ำและระบบปรับอากาศ	367.2	19.2	4.5	315.3	21.7	6.3	0.2	3. Manufacturing
5. การจัดหาหน้า การจัดการและการบำบัดน้ำเสีย	4.8	-	4.4	0.4	-	-	-	4. Electricity, gas, steam and air conditioning supply
ของเสีย และสิ่งปฏิกูล	11.3	0.2	11.1	-	-	-	-	5. Water supply; sewerage, waste management and remediation activities
6. การก่อสร้าง	138.4	20.5	-	96.9	18.6	2.5	-	6. Construction
7. การขายส่ง และการขายปลีก การซ่อมยานยนต์	459.2	51.3	1.2	212.5	153.9	40.3	-	7. Wholesale and retail trade; repair of motor vehicles and motorcycles
8. การขนส่ง และสถานที่เก็บสินค้า	239.7	2.6	28.0	64.2	144.5	0.4	-	8. Transportation and storage
9. ที่พักแรมและบริการด้านอาหาร	210.8	11.0	-	70.8	90.4	38.5	-	9. Accommodation and food service activities
10. ข้อมูลข่าวสารและการสื่อสาร	46.7	3.3	6.1	34.2	3.0	-	-	10. Information and communication
11.กิจกรรมทางการเงินและการประกันภัย	61.8	0.6	5.6	54.6	1.0	-	-	11. Financial and insurance activities
12. กิจกรรมอสังหาริมทรัพย์	24.6	0.7	-	19.5	3.9	0.5	-	12. Real estate activities
13. กิจกรรมทางวิชาชีพ วิทยาศาสตร์ และเทคนิค	62.9	5.3	0.5	45.6	11.5	-	-	13. Professional, scientific and technical activities
14. กิจกรรมการบริหารและการบริการสนับสนุน	73.4	5.1	-	65.7	2.2	0.4	-	14. Administrative and support service activities
15. การบริหารราชการ การป้องกันประเทศ	81.6	-	79.9	1.7	-	-	-	15. Public administration and defence; compulsory social security
16. การศึกษา	43.4	0.6	30.7	11.1	1.0	-	-	16. Education
17. กิจกรรมด้านสุขภาพและงานสังคมสงเคราะห์	18.7	-	9.0	8.9	0.9	-	-	17. Human health and social work activities
18. ศิลปะ ความบันเทิง และนันทนาการ	7.6	-	1.3	3.4	2.4	0.6	-	18. Arts, entertainment and recreation
19. กิจกรรมบริการด้านอื่น ๆ	49.1	6.4	-	18.6	23.0	1.1	-	19. Other service activities
20. กิจกรรมการจ้างงานในครัวเรือนส่วนบุคคล	19.6	-	-	19.6	-	-	-	20. Activities of households as employers; undifferentiated goods and services-producing activities of households for own use
การผลิตสินค้าและบริการที่สร้างขึ้นเองเพื่อใช้ในครัวเรือน	-	-	-	-	-	-	-	21. Activities of extraterritorial organizations and bodies
21. กิจกรรมขององค์การระหว่างประเทศ	-	-	-	-	-	-	-	22. Unknown
22. ไม่ทราบ	10.5	-	0.5	9.2	0.5	0.4	-	
หญิง								
1 เกษตรกรรม การป่าไม้ และการประมง	1,918.2	42.6	181.7	1,122.9	363.6	207.3	-	FEMALE
2.การทำเหมืองแร่ และเหมืองหิน	4.6	-	-	0.9	2.4	1.4	-	1. Agriculture, forestry and fishing
3. การผลิต	0.5	-	-	0.5	-	-	-	2. Mining and quarrying
4. ไฟฟ้า ก๊าซ ไอน้ำและระบบปรับอากาศ	366.1	10.8	4.2	307.1	24.1	19.9	-	3. Manufacturing
5. การจัดหาหน้า การจัดการและการบำบัดน้ำเสีย	2.4	-	2.4	-	-	-	-	4. Electricity, gas, steam and air conditioning supply
ของเสีย และสิ่งปฏิกูล	2.1	-	2.0	0.2	-	-	-	5. Water supply; sewerage, waste management and remediation activities
6. การก่อสร้าง	37.1	1.6	-	30.3	1.4	3.8	-	6. Construction
7. การขายส่ง และการขายปลีก การซ่อมยานยนต์	466.0	12.1	1.1	230.1	131.0	91.7	-	7. Wholesale and retail trade; repair of motor vehicles and motorcycles
8. การขนส่ง และสถานที่เก็บสินค้า	48.0	0.5	18.7	22.0	5.8	1.0	-	8. Transportation and storage
9. ที่พักแรมและบริการด้านอาหาร	336.4	7.6	-	123.3	128.2	77.3	-	9. Accommodation and food service activities
10. ข้อมูลข่าวสารและการสื่อสาร	29.1	1.2	2.6	25.3	-	-	-	10. Information and communication
11.กิจกรรมทางการเงินและการประกันภัย	73.8	-	12.6	60.0	0.8	0.5	-	11. Financial and insurance activities
12. กิจกรรมอสังหาริมทรัพย์	26.1	0.3	-	22.8	3.1	-	-	12. Real estate activities
13. กิจกรรมทางวิชาชีพ วิทยาศาสตร์ และเทคนิค	72.9	1.1	2.2	62.0	5.5	2.2	-	13. Professional, scientific and technical activities
14. กิจกรรมการบริหารและการบริการสนับสนุน	68.7	3.5	-	58.3	3.5	3.3	-	14. Administrative and support service activities
15. การบริหารราชการ การป้องกันประเทศ	67.3	-	65.5	1.8	-	-	-	15. Public administration and defence; compulsory social security
16. การศึกษา	78.0	-	42.2	35.8	-	-	-	16. Education
17. กิจกรรมด้านสุขภาพและงานสังคมสงเคราะห์	56.8	0.8	24.1	27.5	2.8	1.6	-	17. Human health and social work activities
18. ศิลปะ ความบันเทิง และนันทนาการ	20.9	-	2.3	8.3	9.1	1.2	-	18. Arts, entertainment and recreation
19. กิจกรรมบริการด้านอื่น ๆ	78.8	3.3	1.5	24.8	45.6	3.6	-	19. Other service activities
20. กิจกรรมการจ้างงานในครัวเรือนส่วนบุคคล	74.6	-	-	74.6	-	-	-	20. Activities of households as employers; undifferentiated goods and services-producing activities of households for own use
การผลิตสินค้าและบริการที่สร้างขึ้นเองเพื่อใช้ในครัวเรือน	-	-	-	-	-	-	-	21. Activities of extraterritorial organizations and bodies
21. กิจกรรมขององค์การระหว่างประเทศ	3.8	-	-	3.8	-	-	-	22. Unknown
22. ไม่ทราบ	4.3	-	0.4	3.5	0.4	-	-	

ตารางที่ 8 จำนวนผู้มีงานทำ จำแนกตามอาชีพ จำนวนชั่วโมงทำงานต่อสัปดาห์ การมีเวลาเหลือพอและต้องการทำงานเพิ่มขึ้น กรุงเทพมหานคร

TABLE 8 EMPLOYED PERSONS BY OCCUPATION, HOURS WORKED PER WEEK, AVAILABILITY FOR ADDITIONAL WORK , BANGKOK METROPOLIS

ไตรมาสที่ 3/2554 : Quarter 3/2011

หน่วยเป็นพัน : In Thousands

จำนวนชั่วโมงทำงาน และ การมีเวลาเหลือพอ และต้องการทำงานเพิ่มขึ้น	รวม Total	อาชีพ Occupation										HOURS WORKED, AND AVAILABILITY FOR ADDITIONAL WORK
		ผู้บัญญัติกฎหมาย และ ผู้จัดการ Legislators & Managers	วิชาชีพ ด้านต่างๆ Profes- sional Technicians	วิชาชีพ ด้านเทคนิค Technicians	เสมียน Clerks	พนักงาน บริการ Service Workers	ด้านการเกษตร และประมง Agricultural & Fishery	ด้านความ สามารถทางฝีมือ Craft & related trades	ผู้ปฏิบัติงาน โรงงานเครื่องจักร Plant & Machine operators	อาชีพพื้น ฐานต่างๆ Elementary occupations	คนงานซึ่งมี ได้จำแนกไว้ ในหมวดอื่น Not classifiable	
ยอดรวม	3,863.9	262.2	369.7	364.6	268.3	1,166.1	35.5	515.7	468.7	399.2	13.9	TOTAL
มี	6.2	-	-	-	-	0.9	0.9	0.6	0.9	2.9	-	Available
ไม่มี	3,857.7	262.2	369.7	364.6	268.3	1,165.3	34.6	515.1	467.8	396.3	13.9	Not available
มีงานประจำแต่ไม่ได้ทำงาน	5.5	0.4	-	-	-	3.1	0.5	0.4	0.9	0.3	-	With job not work
มี	-	-	-	-	-	-	-	-	-	-	-	Available
ไม่มี	5.5	0.4	-	-	-	3.1	0.5	0.4	0.9	0.3	-	Not available
1-9 ชั่วโมง	3.4	-	0.4	-	-	2.6	-	-	-	0.4	-	1-9 hours
มี	-	-	-	-	-	-	-	-	-	-	-	Available
ไม่มี	3.4	-	0.4	-	-	2.6	-	-	-	0.4	-	Not available
10-19 ชั่วโมง	9.1	0.4	1.6	0.6	-	4.2	-	1.2	0.9	0.3	-	10-19 hours
มี	-	-	-	-	-	-	-	-	-	-	-	Available
ไม่มี	9.1	0.4	1.6	0.6	-	4.2	-	1.2	0.9	0.3	-	Not available
20-29 ชั่วโมง	29.6	1.3	2.4	1.7	1.3	11.8	1.4	5.4	1.0	3.3	-	20-29 hours
มี	1.5	-	-	-	-	-	0.9	0.6	-	-	-	Available
ไม่มี	28.2	1.3	2.4	1.7	1.3	11.8	0.5	4.9	1.0	3.3	-	Not available
30-34 ชั่วโมง	55.4	-	4.9	2.2	0.4	31.8	1.8	4.2	4.2	5.9	-	30-34 hours
มี	1.3	-	-	-	-	-	-	-	0.4	0.8	-	Available
ไม่มี	54.1	-	4.9	2.2	0.4	31.8	1.8	4.2	3.8	5.1	-	Not available
35-39 ชั่วโมง	254.5	18.3	81.2	32.0	41.2	35.1	4.3	14.2	9.0	16.3	2.9	35-39 hours
มี	-	-	-	-	-	-	-	-	-	-	-	Available
ไม่มี	254.5	18.3	81.2	32.0	41.2	35.1	4.3	14.2	9.0	16.3	2.9	Not available
40-49 ชั่วโมง	2,175.8	207.8	261.0	304.2	203.5	390.4	12.4	329.3	249.7	207.1	10.4	40-49 hours
มี	1.8	-	-	-	-	-	-	-	0.5	1.3	-	Available
ไม่มี	2,174.1	207.8	261.0	304.2	203.5	390.4	12.4	329.3	249.3	205.8	10.4	Not available
50 ชั่วโมงขึ้นไป	1,330.6	34.0	18.2	24.0	21.9	687.1	15.1	161.0	202.9	165.8	0.6	50 hours and over
มี	1.7	-	-	-	-	0.9	-	-	-	0.8	-	Available
ไม่มี	1,329.0	34.0	18.2	24.0	21.9	686.2	15.1	161.0	202.9	165.0	0.6	Not available

ตารางที่ 8 จำนวนผู้มีงานทำ จำแนกตามอาชีพ จำนวนชั่วโมงทำงานต่อสัปดาห์ การมีเวลาเหลือพอและต้องการทำงานเพิ่มขึ้น และเพศ กรุงเทพมหานคร
TABLE 8 EMPLOYED PERSONS BY OCCUPATION, HOURS WORKED PER WEEK, AVAILABILITY FOR ADDITIONAL WORK AND SEX, BANGKOK METROPOLIS

ไตรมาสที่ 3/2554 : Quarter 3/2011 หน่วยเป็นพัน : In Thousands

จำนวนชั่วโมงทำงาน เพศ และ การมีเวลาเหลือพอ และต้องการทำงานเพิ่มขึ้น	อาชีพ Occupation											HOURS WORKED, SEX AND AVAILABILITY FOR ADDITIONAL WORK
	รวม	ผู้บัญญัติกฎหมาย และ ผู้จัดการ	วิชาชีพ ด้านต่างๆ	วิชาชีพ ด้านเทคนิค	เสมียน	พนักงาน บริการ	ด้านการเกษตร และประมง	ด้านความ สามารถทางฝีมือ	ผู้ปฏิบัติงาน โรงงานเครื่องจักร	อาชีพพื้น ฐานต่างๆ	คนงานซึ่งมิ ได้จำแนกไว้ ในหมวดอื่น	
	Total	Legislators & Managers	Profes- sional	Technicians	Clerks	Workers	Agricultural & Fishery	Craft & related trades	Plant & Machine operators	Elementary occupations	classifiable	
ชาย	1,945.7	160.9	181.8	134.9	77.2	511.6	27.3	375.0	361.3	107.7	7.9	MALE
มี	3.8	-	-	-	-	0.6	0.9	0.6	0.9	0.8	-	Available
ไม่มี	1,942.0	160.9	181.8	134.9	77.2	511.1	26.4	374.4	360.4	106.9	7.9	Not available
มีงานประจำแต่ไม่ได้ทำงาน	3.8	-	-	-	-	2.2	0.5	0.4	0.5	0.3	-	With job not wo
มี	-	-	-	-	-	-	-	-	-	-	-	Available
ไม่มี	3.8	-	-	-	-	2.2	0.5	0.4	0.5	0.3	-	Not available
1-9 ชั่วโมง	1.1	-	0.4	-	-	0.7	-	-	-	-	-	1-9 hours
มี	-	-	-	-	-	-	-	-	-	-	-	Available
ไม่มี	1.1	-	0.4	-	-	0.7	-	-	-	-	-	Not available
10-19 ชั่วโมง	3.7	0.1	1.6	-	-	0.8	-	-	0.9	0.3	-	10-19 hours
มี	-	-	-	-	-	-	-	-	-	-	-	Available
ไม่มี	3.7	0.1	1.6	-	-	0.8	-	-	0.9	0.3	-	Not available
20-29 ชั่วโมง	16.1	0.9	1.0	1.7	0.5	3.6	1.4	4.4	1.0	1.6	-	20-29 hours
มี	1.5	-	-	-	-	-	0.9	0.6	-	-	-	Available
ไม่มี	14.6	0.9	1.0	1.7	0.5	3.6	0.5	3.9	1.0	1.6	-	Not available
30-34 ชั่วโมง	29.4	-	3.6	0.8	0.4	13.9	1.1	4.0	3.0	2.8	-	30-34 hours
มี	1.3	-	-	-	-	-	-	-	0.4	0.8	-	Available
ไม่มี	28.1	-	3.6	0.8	0.4	13.9	1.1	4.0	2.6	1.9	-	Not available
35-39 ชั่วโมง	108.6	9.9	32.3	14.8	10.0	15.5	1.8	10.8	9.0	4.2	0.5	35-39 hours
มี	-	-	-	-	-	-	-	-	-	-	-	Available
ไม่มี	108.6	9.9	32.3	14.8	10.0	15.5	1.8	10.8	9.0	4.2	0.5	Not available
40-49 ชั่วโมง	1,098.6	123.9	135.2	108.4	59.1	173.6	9.2	247.6	173.8	60.9	6.9	40-49 hours
มี	0.5	-	-	-	-	-	-	-	0.5	-	-	Available
ไม่มี	1,098.1	123.9	135.2	108.4	59.1	173.6	9.2	247.6	173.4	60.9	6.9	Not available
50 ชั่วโมงขึ้นไป	684.5	26.1	7.9	9.3	7.2	301.4	13.5	107.8	173.0	37.8	0.6	50 hours and o
มี	0.6	-	-	-	-	0.6	-	-	-	-	-	Available
ไม่มี	684.0	26.1	7.9	9.3	7.2	300.9	13.5	107.8	173.0	37.8	0.6	Not available
หญิง	1,918.2	101.3	187.9	229.7	191.1	654.5	8.2	140.7	107.4	291.5	5.9	FEMALE
มี	2.4	-	-	-	-	0.3	-	-	-	2.1	-	Available
ไม่มี	1,915.8	101.3	187.9	229.7	191.1	654.2	8.2	140.7	107.4	289.5	5.9	Not available
มีงานประจำแต่ไม่ได้ทำงาน	1.6	0.4	-	-	-	0.9	-	-	0.4	-	-	With job not wo
มี	-	-	-	-	-	-	-	-	-	-	-	Available
ไม่มี	1.6	0.4	-	-	-	0.9	-	-	0.4	-	-	Not available
1-9 ชั่วโมง	2.3	-	-	-	-	1.9	-	-	-	0.4	-	1-9 hours
มี	-	-	-	-	-	-	-	-	-	-	-	Available
ไม่มี	2.3	-	-	-	-	1.9	-	-	-	0.4	-	Not available
10-19 ชั่วโมง	5.4	0.3	-	0.6	-	3.4	-	1.2	-	-	-	10-19 hours
มี	-	-	-	-	-	-	-	-	-	-	-	Available
ไม่มี	5.4	0.3	-	0.6	-	3.4	-	1.2	-	-	-	Not available
20-29 ชั่วโมง	13.5	0.4	1.5	-	0.8	8.3	-	1.0	-	1.6	-	20-29 hours
มี	-	-	-	-	-	-	-	-	-	-	-	Available
ไม่มี	13.5	0.4	1.5	-	0.8	8.3	-	1.0	-	1.6	-	Not available
30-34 ชั่วโมง	26.0	-	1.3	1.4	-	18.0	0.7	0.2	1.2	3.1	-	30-34 hours
มี	-	-	-	-	-	-	-	-	-	-	-	Available
ไม่มี	26.0	-	1.3	1.4	-	18.0	0.7	0.2	1.2	3.1	-	Not available
35-39 ชั่วโมง	145.9	8.5	48.9	17.2	31.2	19.6	2.6	3.4	-	12.2	2.4	35-39 hours
มี	-	-	-	-	-	-	-	-	-	-	-	Available
ไม่มี	145.9	8.5	48.9	17.2	31.2	19.6	2.6	3.4	-	12.2	2.4	Not available
40-49 ชั่วโมง	1,077.3	83.9	125.9	195.8	144.4	216.8	3.3	81.7	75.9	146.2	3.5	40-49 hours
มี	1.3	-	-	-	-	-	-	-	-	1.3	-	Available
ไม่มี	1,076.0	83.9	125.9	195.8	144.4	216.8	3.3	81.7	75.9	144.9	3.5	Not available
50 ชั่วโมงขึ้นไป	646.1	7.9	10.4	14.7	14.7	385.7	1.6	53.2	29.9	128.0	-	50 hours and o
มี	1.1	-	-	-	-	0.3	-	-	-	0.8	-	Available
ไม่มี	645.0	7.9	10.4	14.7	14.7	385.4	1.6	53.2	29.9	127.3	-	Not available

ตารางที่ 9 จำนวนผู้มีงานทำ จำแนกตามอุตสาหกรรม จำนวนชั่วโมงทำงานต่อสัปดาห์ การมีเวลาเหลือพอและต้องการทำงานเพิ่มขึ้น กรุงเทพมหานคร

TABLE 9 EMPLOYED PERSONS BY INDUSTRY, HOURS WORKED PER WEEK, AVAILABILITY FOR ADDITIONAL WORK , BANGKOK

ไตรมาสที่ 3/2554 : Quarter 3/2011

หน่วยเป็นพัน : In Thousands

จำนวนชั่วโมงทำงาน และ การมีเวลาเหลือพอ และต้องการทำงานเพิ่มขึ้น	อุตสาหกรรม Industry												HOURS WORKED, AND AVAILABILITY FOR ADDITIONAL WORK
	รวม	เกษตรกรรม	การทำเหมืองแร่	การผลิตไฟฟ้า ก๊าซ	จัดหาน้ำ บำบัด	การก่อสร้าง	การขายส่ง และ	การขนส่ง และ	ที่พักแรมและ	ข้อมูลข่าวสาร	กิจกรรมการเงินและ		
	การป่าไม้	เหมืองหิน	ไอน้ำระบบปรับ	น้ำเสียและประปา		การขายปลีก	สถานที่เก็บสินค้า	บริการด้านอาหาร	และการสื่อสาร	การประกันภัย			
	และการประมง	และเหมืองหิน	Manu-	อากาศ	Water supply	Construction	การชื้อมยานยนต์	Transportation	Accommodation	Information	Financial		
Total	Agriculture	Mining	facturing	Electricity	sewerage, waste		whole sale&retail	and storage	and food service	communication	intermedation		
ยอดรวม	3,863.9	17.6	1.9	733.3	7.2	13.4	175.5	925.2	287.7	547.2	75.8	135.6	TOTAL
มี	6.2	0.9	-	0.5	-	-	0.6	0.8	0.4	0.6	-	-	Available
ไม่มี	3,857.7	16.7	1.9	732.8	7.2	13.4	175.0	924.4	287.3	546.6	75.8	135.6	Not available
มีงานประจำแต่ไม่ได้ทำงาน	5.5	0.5	-	1.2	-	-	0.3	1.1	1.0	0.4	-	-	With job not work
มี	-	-	-	-	-	-	-	-	-	-	-	-	Available
ไม่มี	5.5	0.5	-	1.2	-	-	0.3	1.1	1.0	0.4	-	-	Not available
1-9 ชั่วโมง	3.4	-	-	-	-	-	-	1.1	-	0.9	-	-	1-9 hours
มี	-	-	-	-	-	-	-	-	-	-	-	-	Available
ไม่มี	3.4	-	-	-	-	-	-	1.1	-	0.9	-	-	Not available
10-19 ชั่วโมง	9.1	-	-	1.6	-	-	-	2.5	0.9	1.4	-	-	10-19 hours
มี	-	-	-	-	-	-	-	-	-	-	-	-	Available
ไม่มี	9.1	-	-	1.6	-	-	-	2.5	0.9	1.4	-	-	Not available
20-29 ชั่วโมง	29.6	1.4	-	0.4	-	0.4	4.7	8.0	0.9	4.6	0.7	0.4	20-29 hours
มี	1.5	0.9	-	-	-	-	0.6	-	-	-	-	-	Available
ไม่มี	28.2	0.5	-	0.4	-	0.4	4.2	8.0	0.9	4.6	0.7	0.4	Not available
30-34 ชั่วโมง	55.4	1.8	-	3.0	-	-	3.8	14.7	2.6	17.3	0.4	1.9	30-34 hours
มี	1.3	-	-	-	-	-	-	-	0.4	-	-	-	Available
ไม่มี	54.1	1.8	-	3.0	-	-	3.8	14.7	2.1	17.3	0.4	1.9	Not available
35-39 ชั่วโมง	254.5	1.3	-	5.8	3.4	8.8	1.9	10.3	10.1	16.0	1.3	8.8	35-39 hours
มี	-	-	-	-	-	-	-	-	-	-	-	-	Available
ไม่มี	254.5	1.3	-	5.8	3.4	8.8	1.9	10.3	10.1	16.0	1.3	8.8	Not available
40-49 ชั่วโมง	2,175.8	5.4	1.9	559.6	3.4	4.2	116.4	511.6	125.9	168.4	67.5	116.3	40-49 hours
มี	1.8	-	-	0.5	-	-	-	-	-	-	-	-	Available
ไม่มี	2,174.1	5.4	1.9	559.1	3.4	4.2	116.4	511.6	125.9	168.4	67.5	116.3	Not available
50 ชั่วโมงขึ้นไป	1,330.6	7.2	-	161.8	0.4	-	48.4	375.9	146.4	338.3	5.9	8.1	50 hours and over
มี	1.7	-	-	-	-	-	-	0.8	-	0.6	-	-	Available
ไม่มี	1,329.0	7.2	-	161.8	0.4	-	48.4	375.1	146.4	337.7	5.9	8.1	Not available

ตารางที่ 9 จำนวนผู้มีงานทำ จำแนกตามอุตสาหกรรม จำนวนชั่วโมงทำงานต่อสัปดาห์ การมีเวลาเหลือพอและต้องการทำงานเพิ่มขึ้น กรุงเทพมหานคร (ต่อ)

TABLE 9 EMPLOYED PERSONS BY INDUSTRY, HOURS WORKED PER WEEK, AVAILABILITY FOR ADDITIONAL WORK , BANGKOK (Contd.)

ไตรมาสที่ 3/2554 : Quarter 3/2011

หน่วยเป็นพัน : In Thousands

จำนวนชั่วโมงทำงาน และ การมีเวลาเหลือพอ และต้องการทำงานเพิ่มขึ้น	อุตสาหกรรม (ต่อ) Industry (Contd.)											HOURS WORKED, AND AVAILABILITY FOR ADDITIONAL WORK
	กิจกรรม อสังหาริมทรัพย์	กิจกรรมทางวิชาชีพ วิทย์และเทคโนโลยี	การบริหารสนับสนุน และป้องกันประเทศ	บริหารราชการ ป้องกันประเทศ	การศึกษา	กิจกรรมด้านสุขภาพ งานสังคมสงเคราะห์	ศิลปะ ความบันเทิง และนันทนาการ	บริการ ด้านอื่นๆ	งานในครัวเรือน ส่วนบุคคล	กิจกรรมของ องค์กร	ไม่ทราบ	
	Real estate activities	Professional,scientific technical activities	Administrative support service activities	Public admin- istration defence	Education	Health and social work	Art, entertainment	Other service	Activities of household	Extra- territorial	Unknown	
ยอดรวม	50.7	135.7	142.1	148.9	121.4	75.6	28.6	127.8	94.3	3.8	14.9	TOTAL
มี	-	0.8	1.3	-	-	-	-	-	0.3	-	-	Available
ไม่มี	50.7	134.9	140.8	148.9	121.4	75.6	28.6	127.8	93.9	3.8	14.9	Not available
มีงานประจำแต่ไม่ได้ทำงาน	0.7	-	0.3	-	-	-	-	-	-	-	-	With job not work
มี	-	-	-	-	-	-	-	-	-	-	-	Available
ไม่มี	0.7	-	0.3	-	-	-	-	-	-	-	-	Not available
1-9 ชั่วโมง	-	-	-	-	-	-	-	1.0	0.4	-	-	1-9 hours
มี	-	-	-	-	-	-	-	-	-	-	-	Available
ไม่มี	-	-	-	-	-	-	-	1.0	0.4	-	-	Not available
10-19 ชั่วโมง	0.3	0.6	-	-	0.8	-	0.8	0.3	-	-	-	10-19 hours
มี	-	-	-	-	-	-	-	-	-	-	-	Available
ไม่มี	0.3	0.6	-	-	0.8	-	0.8	0.3	-	-	-	Not available
20-29 ชั่วโมง	0.5	2.6	-	-	1.1	0.9	1.2	1.9	-	-	-	20-29 hours
มี	-	-	-	-	-	-	-	-	-	-	-	Available
ไม่มี	0.5	2.6	-	-	1.1	0.9	1.2	1.9	-	-	-	Not available
30-34 ชั่วโมง	0.4	2.5	0.6	-	1.0	2.2	0.8	1.7	0.6	-	-	30-34 hours
มี	-	0.8	-	-	-	-	-	-	-	-	-	Available
ไม่มี	0.4	1.7	0.6	-	1.0	2.2	0.8	1.7	0.6	-	-	Not available
35-39 ชั่วโมง	1.4	3.2	1.0	95.3	50.3	23.1	1.9	6.6	3.3	-	0.9	35-39 hours
มี	-	-	-	-	-	-	-	-	-	-	-	Available
ไม่มี	1.4	3.2	1.0	95.3	50.3	23.1	1.9	6.6	3.3	-	0.9	Not available
40-49 ชั่วโมง	36.4	120.1	87.3	39.3	66.0	42.4	12.5	57.1	16.9	3.8	13.4	40-49 hours
มี	-	-	1.3	-	-	-	-	-	-	-	-	Available
ไม่มี	36.4	120.1	86.1	39.3	66.0	42.4	12.5	57.1	16.9	3.8	13.4	Not available
50 ชั่วโมงขึ้นไป	11.0	6.8	52.9	14.3	2.2	7.0	11.4	59.2	73.1	-	0.5	50 hours and over
มี	-	-	-	-	-	-	-	-	0.3	-	-	Available
ไม่มี	11.0	6.8	52.9	14.3	2.2	7.0	11.4	59.2	72.8	-	0.5	Not available

ตารางที่ 9 จำนวนผู้มีงานทำ จำแนกตามอุตสาหกรรม จำนวนชั่วโมงทำงานต่อสัปดาห์ การมีเวลาเหลือพอและต้องการทำงานเพิ่มขึ้น และเพศ กรุงเทพมหานคร

TABLE 9 EMPLOYED PERSONS BY INDUSTRY, HOURS WORKED PER WEEK, AVAILABILITY FOR ADDITIONAL WORK AND SEX , BANGKOK

ไตรมาสที่ 3/2554 : Quarter 3/201

หน่วยเป็นพัน : In Thousands

จำนวนชั่วโมงทำงาน เพศ และ การมีเวลาเหลือพอ และต้องการทำงานเพิ่มขึ้น	รวม Total	อุตสาหกรรม Industry											HOURS WORKED, SEX AND AVAILABILITY FOR ADDITIONAL WORK
		เกษตรกรรม	การทำ	การผลิต	ไฟฟ้า ก๊าซ	การจัดหาน้ำ บำบัด	การก่อสร้าง	การขายส่ง	การขนส่ง และ	ที่พักแรมและ	ข้อมูลข่าวสาร	ารรวมการเงินและ	
		การป่าไม้	เหมืองแร่	ไอน้ำระบบปรับ	น้ำเสียและประปา	การขายปลีก	สถานที่เก็บสินค้า	บริการด้านอาหาร	และการสื่อสาร	การประกันภัย			
		และการประมง	และเหมืองหิน	อากาศ	Water supply	Construction	การช่อมยานยนต์	Transportation	Accommodation	Information	Financial		
		Agriculture	Minning	Manufacturing	Electricity	sewerage, waste		whole sale&retail	and storage	and food service	and communication	intermedation	
ชาย	1,945.7	12.9	1.4	367.2	4.8	11.3	138.4	459.2	239.7	210.8	46.7	61.8	TOTAL (MALE)
มี	3.8	0.9	-	0.5	-	-	0.6	-	0.4	0.6	-	-	Available
ไม่มี	1,942.0	12.0	1.4	366.8	4.8	11.3	137.9	459.2	239.3	210.2	46.7	61.8	Not available
มีงานประจำแต่ไม่ได้ทำงาน	3.8	0.5	-	0.4	-	-	0.3	0.5	1.0	0.4	-	-	With job not work
มี	-	-	-	-	-	-	-	-	-	-	-	-	Available
ไม่มี	3.8	0.5	-	0.4	-	-	0.3	0.5	1.0	0.4	-	-	Not available
1-9 ชั่วโมง	1.1	-	-	-	-	-	-	-	-	0.4	-	-	1-9 hours
มี	-	-	-	-	-	-	-	-	-	-	-	-	Available
ไม่มี	1.1	-	-	-	-	-	-	-	-	0.4	-	-	Not available
10-19 ชั่วโมง	3.7	-	-	0.1	-	-	-	-	0.9	0.8	-	-	10-19 hours
มี	-	-	-	-	-	-	-	-	-	-	-	-	Available
ไม่มี	3.7	-	-	0.1	-	-	-	-	0.9	0.8	-	-	Not available
20-29 ชั่วโมง	16.1	1.4	-	-	-	0.4	4.7	3.7	0.9	0.7	0.7	0.4	20-29 hours
มี	1.5	0.9	-	-	-	-	0.6	-	-	-	-	-	Available
ไม่มี	14.6	0.5	-	-	-	0.4	4.2	3.7	0.9	0.7	0.7	0.4	Not available
30-34 ชั่วโมง	29.4	1.1	-	1.9	-	-	3.8	7.2	2.3	8.0	-	0.6	30-34 hours
มี	1.3	-	-	-	-	-	-	-	0.4	-	-	-	Available
ไม่มี	28.1	1.1	-	1.9	-	-	3.8	7.2	1.9	8.0	-	0.6	Not available
35-39 ชั่วโมง	108.6	0.4	-	2.1	1.0	6.9	1.9	5.2	5.0	5.3	1.3	2.8	35-39 hours
มี	-	-	-	-	-	-	-	-	-	-	-	-	Available
ไม่มี	108.6	0.4	-	2.1	1.0	6.9	1.9	5.2	5.0	5.3	1.3	2.8	Not available
40-49 ชั่วโมง	1,098.6	3.7	1.4	273.9	3.4	4.0	89.3	251.6	92.6	68.4	41.6	54.6	40-49 hours
มี	0.5	-	-	0.5	-	-	-	-	-	-	-	-	Available
ไม่มี	1,098.1	3.7	1.4	273.4	3.4	4.0	89.3	251.6	92.6	68.4	41.6	54.6	Not available
50 ชั่วโมงขึ้นไป	684.5	6.0	-	88.9	0.4	-	38.5	191.0	137.0	126.7	3.1	3.3	50 hours and over
มี	0.6	-	-	-	-	-	-	-	-	0.6	-	-	Available
ไม่มี	684.0	6.0	-	88.9	0.4	-	38.5	191.0	137.0	126.1	3.1	3.3	Not available
หญิง	1,918.2	4.6	0.5	366.1	2.4	2.1	37.1	466.0	48.0	336.4	29.1	73.8	TOTAL (FEMALE)
มี	2.4	-	-	-	-	-	-	0.8	-	-	-	-	Available
ไม่มี	1,915.8	4.6	0.5	366.1	2.4	2.1	37.1	465.2	48.0	336.4	29.1	73.8	Not available
มีงานประจำแต่ไม่ได้ทำงาน	1.6	-	-	0.8	-	-	-	0.6	-	-	-	-	With job not work
มี	-	-	-	-	-	-	-	-	-	-	-	-	Available
ไม่มี	1.6	-	-	0.8	-	-	-	0.6	-	-	-	-	Not available
1-9 ชั่วโมง	2.3	-	-	-	-	-	-	1.1	-	0.5	-	-	1-9 hours
มี	-	-	-	-	-	-	-	-	-	-	-	-	Available
ไม่มี	2.3	-	-	-	-	-	-	1.1	-	0.5	-	-	Not available
10-19 ชั่วโมง	5.4	-	-	1.5	-	-	-	2.5	-	0.6	-	-	10-19 hours
มี	-	-	-	-	-	-	-	-	-	-	-	-	Available
ไม่มี	5.4	-	-	1.5	-	-	-	2.5	-	0.6	-	-	Not available
20-29 ชั่วโมง	13.5	-	-	0.4	-	-	-	4.4	-	3.9	-	-	20-29 hours
มี	-	-	-	-	-	-	-	-	-	-	-	-	Available
ไม่มี	13.5	-	-	0.4	-	-	-	4.4	-	3.9	-	-	Not available
30-34 ชั่วโมง	26.0	0.7	-	1.2	-	-	-	7.5	0.3	9.3	0.4	1.3	30-34 hours
มี	-	-	-	-	-	-	-	-	-	-	-	-	Available
ไม่มี	26.0	0.7	-	1.2	-	-	-	7.5	0.3	9.3	0.4	1.3	Not available
35-39 ชั่วโมง	145.9	0.9	-	3.7	2.4	2.0	-	5.1	5.1	10.6	-	6.0	35-39 hours
มี	-	-	-	-	-	-	-	-	-	-	-	-	Available
ไม่มี	145.9	0.9	-	3.7	2.4	2.0	-	5.1	5.1	10.6	-	6.0	Not available
40-49 ชั่วโมง	1,077.3	1.8	0.5	285.7	-	0.2	27.2	260.0	33.2	100.0	25.9	61.7	40-49 hours
มี	1.3	-	-	-	-	-	-	-	-	-	-	-	Available
ไม่มี	1,076.0	1.8	0.5	285.7	-	0.2	27.2	260.0	33.2	100.0	25.9	61.7	Not available
50 ชั่วโมงขึ้นไป	646.1	1.2	-	72.9	-	-	9.9	184.9	9.5	211.6	2.8	4.9	50 hours and over
มี	1.1	-	-	-	-	-	-	0.8	-	-	-	-	Available
ไม่มี	645.0	1.2	-	72.9	-	-	9.9	184.1	9.5	211.6	2.8	4.9	Not available

ตารางที่ 9 จำนวนผู้มีงานทำ จำแนกตามอุตสาหกรรม จำนวนชั่วโมงทำงานต่อสัปดาห์ การมีเวลาเหลือพอและต้องการทำงานเพิ่มขึ้น และเพศ กรุงเทพมหานคร (ต่อ)

TABLE 9 EMPLOYED PERSONS BY INDUSTRY, HOURS WORKED PER WEEK, AVAILABILITY FOR ADDITIONAL WORK AND SEX , BANGKOK (Contd.)

ไตรมาสที่ 3/2554 : Quarter 3/2011

หน่วยเป็นพัน : In Thousands

จำนวนชั่วโมงทำงาน เพศ และ การมีเวลาเหลือพอ และต้องการทำงานเพิ่มขึ้น	อุตสาหกรรม (ต่อ) Industry (Contd.)											HOURS WORKED, SEX AND AVAILABILITY FOR ADDITIONAL WORK
	กิจกรรม อสังหาริมทรัพย์ Real estate activities	กิจกรรมทางวิชาชีพ วิทย์และเทคโนโลยี Professional,scientific technical activities	การบริหารสนับสนุน และป้องกันประเทศ Administrative support service activities	การบริหารราชการ ป้องกันประเทศ Public admin- istration defence	การศึกษา Education	กิจกรรมด้านสุขภาพ งานสังคมสงเคราะห์ Health and social work	ศิลปะ ความบันเทิง และนันทนาการ Art, entertainment and leisure	บริการด้านอื่นๆ Other service	งานในครัวเรือน ส่วนบุคคล Activities of household	กิจกรรมของ องค์กร Extra- territorial	ไม่ทราบ Unknown	
ชาย	24.6	62.9	73.4	81.6	43.4	18.7	7.6	49.1	19.6	-	10.5	TOTAL (MALE)
มี	-	0.8	-	-	-	-	-	-	-	-	-	Available
ไม่มี	24.6	62.0	73.4	81.6	43.4	18.7	7.6	49.1	19.6	-	10.5	Not available
มีงานประจำแต่ไม่ได้ทำงาน	0.7	-	-	-	-	-	-	-	-	-	-	With job not work
มี	-	-	-	-	-	-	-	-	-	-	-	Available
ไม่มี	0.7	-	-	-	-	-	-	-	-	-	-	Not available
1-9 ชั่วโมง	-	-	-	-	-	-	-	0.7	-	-	-	1-9 hours
มี	-	-	-	-	-	-	-	-	-	-	-	Available
ไม่มี	-	-	-	-	-	-	-	0.7	-	-	-	Not available
10-19 ชั่วโมง	-	-	-	-	0.8	-	0.8	0.3	-	-	-	10-19 hours
มี	-	-	-	-	-	-	-	-	-	-	-	Available
ไม่มี	-	-	-	-	0.8	-	0.8	0.3	-	-	-	Not available
20-29 ชั่วโมง	0.5	0.8	-	-	0.6	0.4	-	0.9	-	-	-	20-29 hours
มี	-	-	-	-	-	-	-	-	-	-	-	Available
ไม่มี	0.5	0.8	-	-	0.6	0.4	-	0.9	-	-	-	Not available
30-34 ชั่วโมง	-	2.2	-	-	0.6	0.5	-	1.2	-	-	-	30-34 hours
มี	-	0.8	-	-	-	-	-	-	-	-	-	Available
ไม่มี	-	1.4	-	-	0.6	0.5	-	1.2	-	-	-	Not available
35-39 ชั่วโมง	0.9	1.1	0.4	47.2	16.5	5.8	1.0	3.0	0.5	-	0.5	35-39 hours
มี	-	-	-	-	-	-	-	-	-	-	-	Available
ไม่มี	0.9	1.1	0.4	47.2	16.5	5.8	1.0	3.0	0.5	-	0.5	Not available
40-49 ชั่วโมง	15.8	56.0	35.0	23.0	23.6	11.2	4.1	32.1	3.6	-	9.5	40-49 hours
มี	-	-	-	-	-	-	-	-	-	-	-	Available
ไม่มี	15.8	56.0	35.0	23.0	23.6	11.2	4.1	32.1	3.6	-	9.5	Not available
50 ชั่วโมงขึ้นไป	6.8	2.8	38.0	11.4	1.2	0.9	1.8	10.9	15.6	-	0.5	50 hours and over
มี	-	-	-	-	-	-	-	-	-	-	-	Available
ไม่มี	6.8	2.8	38.0	11.4	1.2	0.9	1.8	10.9	15.6	-	0.5	Not available
หญิง	26.1	72.9	68.7	67.3	78.0	56.8	20.9	78.8	74.6	3.8	4.3	TOTAL (FEMALE)
มี	-	-	1.3	-	-	-	-	-	0.3	-	-	Available
ไม่มี	26.1	72.9	67.4	67.3	78.0	56.8	20.9	78.8	74.3	3.8	4.3	Not available
มีงานประจำแต่ไม่ได้ทำงาน	-	-	0.3	-	-	-	-	-	-	-	-	With job not work
มี	-	-	-	-	-	-	-	-	-	-	-	Available
ไม่มี	-	-	0.3	-	-	-	-	-	-	-	-	Not available
1-9 ชั่วโมง	-	-	-	-	-	-	-	0.3	0.4	-	-	1-9 hours
มี	-	-	-	-	-	-	-	-	-	-	-	Available
ไม่มี	-	-	-	-	-	-	-	0.3	0.4	-	-	Not available
10-19 ชั่วโมง	0.3	0.6	-	-	-	-	-	-	-	-	-	10-19 hours
มี	-	-	-	-	-	-	-	-	-	-	-	Available
ไม่มี	0.3	0.6	-	-	-	-	-	-	-	-	-	Not available
20-29 ชั่วโมง	-	1.8	-	-	0.5	0.5	1.2	1.0	-	-	-	20-29 hours
มี	-	-	-	-	-	-	-	-	-	-	-	Available
ไม่มี	-	1.8	-	-	0.5	0.5	1.2	1.0	-	-	-	Not available
30-34 ชั่วโมง	0.4	0.3	0.6	-	0.4	1.7	0.8	0.5	0.6	-	-	30-34 hours
มี	-	-	-	-	-	-	-	-	-	-	-	Available
ไม่มี	0.4	0.3	0.6	-	0.4	1.7	0.8	0.5	0.6	-	-	Not available
35-39 ชั่วโมง	0.5	2.2	0.6	48.1	33.8	17.3	0.9	3.7	2.8	-	0.4	35-39 hours
มี	-	-	-	-	-	-	-	-	-	-	-	Available
ไม่มี	0.5	2.2	0.6	48.1	33.8	17.3	0.9	3.7	2.8	-	0.4	Not available
40-49 ชั่วโมง	20.6	64.1	52.3	16.4	42.4	31.1	8.3	25.0	13.2	3.8	3.9	40-49 hours
มี	-	-	1.3	-	-	-	-	-	-	-	-	Available
ไม่มี	20.6	64.1	51.0	16.4	42.4	31.1	8.3	25.0	13.2	3.8	3.9	Not available
50 ชั่วโมงขึ้นไป	4.2	4.0	14.8	2.9	1.0	6.2	9.6	48.3	57.5	-	-	50 hours and over
มี	-	-	-	-	-	-	-	-	0.3	-	-	Available
ไม่มี	4.2	4.0	14.8	2.9	1.0	6.2	9.6	48.3	57.2	-	-	Not available

ตารางที่ 10 จำนวนผู้มีงานทำ จำแนกตามสถานภาพการทำงาน จำนวนชั่วโมงทำงานต่อสัปดาห์ การมีเวลาเหลือพอและต้องการทำงานเพิ่มขึ้น กรุงเทพมหานคร

TABLE 10 EMPLOYED PERSONS BY WORK STATUS, HOURS WORKED PER WEEK, AVAILABILITY FOR ADDITIONAL WORK , BANGKOK METROPOLIS

ไตรมาสที่ 3/2554 : Quarter 3/2011

หน่วยเป็นพัน : In Thousands

จำนวนชั่วโมงทำงาน และ การมีเวลาเหลือพอ และต้องการทำงานเพิ่มขึ้น	รวม Total	สถานภาพการทำงาน Work Status						HOURS WORKED, AND AVAILABILITY FOR ADDITIONAL WORK
		นายจ้าง Employer	ลูกจ้างรัฐบาล Government Employee	ลูกจ้างเอกชน Private Employee	ทำงานส่วนตัว Own Account Worker	ช่วยธุรกิจ ครอบครัว Unpaid Family Worker	การรวมกลุ่ม Members of Producers' Cooperatives	
ยอดรวม	3,863.9	170.7	364.5	2,178.7	849.8	300.1	0.2	TOTAL
มี	6.2	-	-	4.4	1.5	0.3	-	Available
ไม่มี	3,857.7	170.7	364.5	2,174.3	848.3	299.8	0.2	Not available
มีงานประจำแต่ไม่ได้ทำงาน	5.5	-	-	2.4	3.1	-	-	With job not work
มี	-	-	-	-	-	-	-	Available
ไม่มี	5.5	-	-	2.4	3.1	-	-	Not available
1-9 ชั่วโมง	3.4	-	-	1.1	2.3	-	-	1-9 hours
มี	-	-	-	-	-	-	-	Available
ไม่มี	3.4	-	-	1.1	2.3	-	-	Not available
10-19 ชั่วโมง	9.1	-	0.8	2.5	4.7	1.1	-	10-19 hours
มี	-	-	-	-	-	-	-	Available
ไม่มี	9.1	-	0.8	2.5	4.7	1.1	-	Not available
20-29 ชั่วโมง	29.6	1.1	1.8	10.2	15.2	1.4	-	20-29 hours
มี	1.5	-	-	1.0	0.5	-	-	Available
ไม่มี	28.2	1.1	1.8	9.2	14.7	1.4	-	Not available
30-34 ชั่วโมง	55.4	1.0	0.6	14.8	28.8	10.3	-	30-34 hours
มี	1.3	-	-	1.3	-	-	-	Available
ไม่มี	54.1	1.0	0.6	13.5	28.8	10.3	-	Not available
35-39 ชั่วโมง	254.5	3.3	195.8	20.9	28.2	6.3	-	35-39 hours
มี	-	-	-	-	-	-	-	Available
ไม่มี	254.5	3.3	195.8	20.9	28.2	6.3	-	Not available
40-49 ชั่วโมง	2,175.8	99.5	140.8	1,676.6	180.6	78.0	0.2	40-49 hours
มี	1.8	-	-	1.8	-	-	-	Available
ไม่มี	2,174.1	99.5	140.8	1,674.9	180.6	78.0	0.2	Not available
50 ชั่วโมงขึ้นไป	1,330.6	65.8	24.6	450.3	587.0	203.0	-	50 hours and over
มี	1.7	-	-	0.3	1.0	0.3	-	Available
ไม่มี	1,329.0	65.8	24.6	449.9	586.0	202.7	-	Not available

ตารางที่ 10 จำนวนผู้มีงานทำ จำแนกตามสถานภาพการทำงาน จำนวนชั่วโมงทำงานต่อสัปดาห์ การมีเวลาเหลือพอและต้องการทำงานเพิ่มขึ้น และเพศ กรุงเทพมหานคร

TABLE 10 EMPLOYED PERSONS BY WORK STATUS, HOURS WORKED PER WEEK, AVAILABILITY FOR ADDITIONAL WORK AND SEX , BANGKOK METROPOLIS

ไตรมาสที่ 3/2554 : Quarter 3/2011

หน่วยเป็นพัน : In Thousands

จำนวนชั่วโมงทำงาน เพศ และ การมีเวลาเหลือพอ และต้องการทำงานเพิ่มขึ้น	สถานภาพการทำงาน Work Status							HOURS WORKED, SEX AND AVAILABILITY FOR ADDITIONAL WORK
	รวม Total	นายจ้าง Employer	ลูกจ้างรัฐบาล Government Employee	ลูกจ้างเอกชน Private Employee	ทำงานส่วนตัว Own Account Worker	ช่วยธุรกิจ ครอบครัว Unpaid Family Worker	การรวมกลุ่ม Members of Producers' Cooperatives	
ชาย	1,945.7	128.1	182.7	1,055.7	486.2	92.8	0.2	MALE
มี	3.8	-	-	2.8	1.0	-	-	Available
ไม่มี	1,942.0	128.1	182.7	1,053.0	485.2	92.8	0.2	Not available
มีงานประจำแต่ไม่ได้ทำงาน	3.8	-	-	1.3	2.6	-	-	With job not work
มี	-	-	-	-	-	-	-	Available
ไม่มี	3.8	-	-	1.3	2.6	-	-	Not available
1-9 ชั่วโมง	1.1	-	-	0.4	0.7	-	-	1-9 hours
มี	-	-	-	-	-	-	-	Available
ไม่มี	1.1	-	-	0.4	0.7	-	-	Not available
10-19 ชั่วโมง	3.7	-	0.8	1.3	1.0	0.5	-	10-19 hours
มี	-	-	-	-	-	-	-	Available
ไม่มี	3.7	-	0.8	1.3	1.0	0.5	-	Not available
20-29 ชั่วโมง	16.1	0.5	0.9	6.6	8.1	-	-	20-29 hours
มี	1.5	-	-	1.0	0.5	-	-	Available
ไม่มี	14.6	0.5	0.9	5.6	7.7	-	-	Not available
30-34 ชั่วโมง	29.4	0.7	0.6	9.5	16.5	2.2	-	30-34 hours
มี	1.3	-	-	1.3	-	-	-	Available
ไม่มี	28.1	0.7	0.6	8.2	16.5	2.2	-	Not available
35-39 ชั่วโมง	108.6	2.5	82.2	7.9	13.2	2.8	-	35-39 hours
มี	-	-	-	-	-	-	-	Available
ไม่มี	108.6	2.5	82.2	7.9	13.2	2.8	-	Not available
40-49 ชั่วโมง	1,098.6	73.6	80.3	813.5	107.1	23.8	0.2	40-49 hours
มี	0.5	-	-	0.5	-	-	-	Available
ไม่มี	1,098.1	73.6	80.3	813.1	107.1	23.8	0.2	Not available
50 ชั่วโมงขึ้นไป	684.5	50.9	18.0	215.2	337.0	63.4	-	50 hours and over
มี	0.6	-	-	-	0.6	-	-	Available
ไม่มี	684.0	50.9	18.0	215.2	336.5	63.4	-	Not available
หญิง	1,918.2	42.6	181.7	1,122.9	363.6	207.3	-	FEMALE
มี	2.4	-	-	1.6	0.5	0.3	-	Available
ไม่มี	1,915.8	42.6	181.7	1,121.3	363.1	207.0	-	Not available
มีงานประจำแต่ไม่ได้ทำงาน	1.6	-	-	1.1	0.6	-	-	With job not work
มี	-	-	-	-	-	-	-	Available
ไม่มี	1.6	-	-	1.1	0.6	-	-	Not available
1-9 ชั่วโมง	2.3	-	-	0.8	1.6	-	-	1-9 hours
มี	-	-	-	-	-	-	-	Available
ไม่มี	2.3	-	-	0.8	1.6	-	-	Not available
10-19 ชั่วโมง	5.4	-	-	1.1	3.7	0.6	-	10-19 hours
มี	-	-	-	-	-	-	-	Available
ไม่มี	5.4	-	-	1.1	3.7	0.6	-	Not available
20-29 ชั่วโมง	13.5	0.6	1.0	3.5	7.1	1.4	-	20-29 hours
มี	-	-	-	-	-	-	-	Available
ไม่มี	13.5	0.6	1.0	3.5	7.1	1.4	-	Not available
30-34 ชั่วโมง	26.0	0.3	-	5.3	12.2	8.1	-	30-34 hours
มี	-	-	-	-	-	-	-	Available
ไม่มี	26.0	0.3	-	5.3	12.2	8.1	-	Not available
35-39 ชั่วโมง	145.9	0.9	113.6	12.9	15.0	3.5	-	35-39 hours
มี	-	-	-	-	-	-	-	Available
ไม่มี	145.9	0.9	113.6	12.9	15.0	3.5	-	Not available
40-49 ชั่วโมง	1,077.3	25.9	60.5	863.1	73.6	54.2	-	40-49 hours
มี	1.3	-	-	1.3	-	-	-	Available
ไม่มี	1,076.0	25.9	60.5	861.8	73.6	54.2	-	Not available
50 ชั่วโมงขึ้นไป	646.1	14.9	6.6	235.1	250.0	139.5	-	50 hours and over
มี	1.1	-	-	0.3	0.5	0.3	-	Available
ไม่มี	645.0	14.9	6.6	234.8	249.5	139.2	-	Not available

ตารางที่ 11 จำนวนผู้มีงานทำ จำแนกตามกลุ่มอายุ จำนวนชั่วโมงทำงานต่อสัปดาห์ การมีเวลาเหลือพอและต้องการทำงานเพิ่มขึ้น กรุงเทพมหานคร

TABLE 11 EMPLOYED PERSONS BY AGE GROUP, HOURS WORKED PER WEEK, AVAILABILITY FOR ADDITIONAL WORK , BANGKOK METROPOLIS

ไตรมาสที่ 3/2554 : Quarter 3/2011

หน่วยเป็นพัน : In Thousands

จำนวนชั่วโมงทำงาน เพศ และ การมีเวลาเหลือพอ และต้องการทำงานเพิ่มขึ้น	รวม Total	กลุ่มอายุ Age Group								HOURS WORKED, AND AVAILABILITY FOR ADDITIONAL WORK
		15-19	20-24	25-29	30-34	35-39	40-49	50-59	>= 60	
ยอดรวม	3,863.9	41.1	148.1	377.4	642.3	674.3	1,123.5	669.9	187.1	TOTAL
มี	6.2	-	0.6	1.9	1.0	-	1.3	1.4	-	Available
ไม่มี	3,857.7	41.1	147.6	375.5	641.3	674.3	1,122.2	668.5	187.1	Not available
มีงานประจำแต่ไม่ได้ทำงาน	5.5	-	0.3	0.3	0.5	0.4	0.6	3.1	0.4	With job not work
มี	-	-	-	-	-	-	-	-	-	Available
ไม่มี	5.5	-	0.3	0.3	0.5	0.4	0.6	3.1	0.4	Not available
1-9 ชั่วโมง	3.4	-	0.4	0.4	-	-	1.5	1.2	-	1-9 hours
มี	-	-	-	-	-	-	-	-	-	Available
ไม่มี	3.4	-	0.4	0.4	-	-	1.5	1.2	-	Not available
10-19 ชั่วโมง	9.1	0.6	-	0.3	1.8	0.9	1.7	2.9	0.9	10-19 hours
มี	-	-	-	-	-	-	-	-	-	Available
ไม่มี	9.1	0.6	-	0.3	1.8	0.9	1.7	2.9	0.9	Not available
20-29 ชั่วโมง	29.6	0.3	1.7	1.8	2.3	5.7	7.2	6.4	4.3	20-29 hours
มี	1.5	-	0.6	-	-	-	0.5	0.5	-	Available
ไม่มี	28.2	0.3	1.1	1.8	2.3	5.7	6.7	6.0	4.3	Not available
30-34 ชั่วโมง	55.4	-	0.4	2.2	6.0	8.0	17.7	14.4	6.8	30-34 hours
มี	1.3	-	-	-	0.4	-	0.9	-	-	Available
ไม่มี	54.1	-	0.4	2.2	5.5	8.0	16.8	14.4	6.8	Not available
35-39 ชั่วโมง	254.5	0.7	4.1	19.1	33.1	37.9	69.0	75.3	15.4	35-39 hours
มี	-	-	-	-	-	-	-	-	-	Available
ไม่มี	254.5	0.7	4.1	19.1	33.1	37.9	69.0	75.3	15.4	Not available
40-49 ชั่วโมง	2,175.8	21.4	102.7	264.9	434.6	381.4	585.7	314.3	70.7	40-49 hours
มี	1.8	-	-	1.3	-	-	-	0.5	-	Available
ไม่มี	2,174.1	21.4	102.7	263.6	434.6	381.4	585.7	313.9	70.7	Not available
50 ชั่วโมงขึ้นไป	1,330.6	18.2	38.7	88.6	164.1	240.0	440.2	252.3	88.7	50 hours and over
มี	1.7	-	-	0.6	0.6	-	-	0.5	-	Available
ไม่มี	1,329.0	18.2	38.7	87.9	163.5	240.0	440.2	251.8	88.7	Not available

ตารางที่ 11 จำนวนผู้มีงานทำ จำแนกตามกลุ่มอายุ จำนวนชั่วโมงทำงานต่อสัปดาห์ การมีเวลาเหลือพอและต้องการทำงานเพิ่มขึ้น และเพศ กรุงเทพมหานคร
TABLE 11 EMPLOYED PERSONS BY AGE GROUP, HOURS WORKED PER WEEK, AVAILABILITY FOR ADDITIONAL WORK AND SEX , BANGKOK METROPOLIS

ไตรมาสที่ 3/2554 : Quarter 3/2011

หน่วยเป็นพัน : In Thousands

จำนวนชั่วโมงทำงาน เพศ และ การมีเวลาเหลือพอ และต้องการทำงานเพิ่มขึ้น	รวม Total	กลุ่มอายุ Age Group								HOURS WORKED, SEX AND AVAILABILITY FOR ADDITIONAL WORK
		15-19	20-24	25-29	30-34	35-39	40-49	50-59	>= 60	
ชาย	1,945.7	27.1	86.7	182.2	307.5	326.5	564.0	358.8	93.0	TOTAL(MALE)
มี	3.8	-	0.6	-	1.0	-	1.3	0.9	-	Available
ไม่มี	1,942.0	27.1	86.1	182.2	306.6	326.5	562.7	357.8	93.0	Not available
มีงานประจำแต่ไม่ได้ทำงาน	3.8	-	0.3	-	0.5	-	-	2.7	0.4	With job not work
มี	-	-	-	-	-	-	-	-	-	Available
ไม่มี	3.8	-	0.3	-	0.5	-	-	2.7	0.4	Not available
1-9 ชั่วโมง	1.1	-	0.4	-	-	-	0.7	-	-	1-9 hours
มี	-	-	-	-	-	-	-	-	-	Available
ไม่มี	1.1	-	0.4	-	-	-	0.7	-	-	Not available
10-19 ชั่วโมง	3.7	0.3	-	0.3	-	0.9	0.4	1.2	0.6	10-19 hours
มี	-	-	-	-	-	-	-	-	-	Available
ไม่มี	3.7	0.3	-	0.3	-	0.9	0.4	1.2	0.6	Not available
20-29 ชั่วโมง	16.1	-	0.8	1.4	1.1	3.2	3.8	4.1	1.8	20-29 hours
มี	1.5	-	0.6	-	-	-	0.5	0.5	-	Available
ไม่มี	14.6	-	0.3	1.4	1.1	3.2	3.3	3.7	1.8	Not available
30-34 ชั่วโมง	29.4	-	0.4	0.9	3.7	4.7	7.9	9.0	2.8	30-34 hours
มี	1.3	-	-	-	0.4	-	0.9	-	-	Available
ไม่มี	28.1	-	0.4	0.9	3.2	4.7	7.1	9.0	2.8	Not available
35-39 ชั่วโมง	108.6	0.5	1.7	6.5	13.4	9.1	33.6	34.8	8.9	35-39 hours
มี	-	-	-	-	-	-	-	-	-	Available
ไม่มี	108.6	0.5	1.7	6.5	13.4	9.1	33.6	34.8	8.9	Not available
40-49 ชั่วโมง	1,098.6	16.5	59.0	123.7	209.6	179.7	298.7	170.6	40.8	40-49 hours
มี	0.5	-	-	-	-	-	-	0.5	-	Available
ไม่มี	1,098.1	16.5	59.0	123.7	209.6	179.7	298.7	170.1	40.8	Not available
50 ชั่วโมงขึ้นไป	684.5	9.8	24.1	49.4	79.4	129.0	218.9	136.3	37.7	50 hours and over
มี	0.6	-	-	-	0.6	-	-	-	-	Available
ไม่มี	684.0	9.8	24.1	49.4	78.8	129.0	218.9	136.3	37.7	Not available
หญิง	1,918.2	14.1	61.4	195.3	334.8	347.8	559.5	311.1	94.2	TOTAL(FEMALE)
มี	2.4	-	-	1.9	-	-	-	0.5	-	Available
ไม่มี	1,915.8	14.1	61.4	193.4	334.8	347.8	559.5	310.6	94.2	Not available
มีงานประจำแต่ไม่ได้ทำงาน	1.6	-	-	0.3	-	0.4	0.6	0.4	-	With job not work
มี	-	-	-	-	-	-	-	-	-	Available
ไม่มี	1.6	-	-	0.3	-	0.4	0.6	0.4	-	Not available
1-9 ชั่วโมง	2.3	-	-	0.4	-	-	0.8	1.2	-	1-9 hours
มี	-	-	-	-	-	-	-	-	-	Available
ไม่มี	2.3	-	-	0.4	-	-	0.8	1.2	-	Not available
10-19 ชั่วโมง	5.4	0.3	-	-	1.8	-	1.3	1.7	0.3	10-19 hours
มี	-	-	-	-	-	-	-	-	-	Available
ไม่มี	5.4	0.3	-	-	1.8	-	1.3	1.7	0.3	Not available
20-29 ชั่วโมง	13.5	0.3	0.8	0.4	1.3	2.5	3.4	2.3	2.6	20-29 hours
มี	-	-	-	-	-	-	-	-	-	Available
ไม่มี	13.5	0.3	0.8	0.4	1.3	2.5	3.4	2.3	2.6	Not available
30-34 ชั่วโมง	26.0	-	-	1.2	2.3	3.4	9.7	5.4	4.0	30-34 hours
มี	-	-	-	-	-	-	-	-	-	Available
ไม่มี	26.0	-	-	1.2	2.3	3.4	9.7	5.4	4.0	Not available
35-39 ชั่วโมง	145.9	0.2	2.4	12.5	19.7	28.7	35.4	40.5	6.5	35-39 hours
มี	-	-	-	-	-	-	-	-	-	Available
ไม่มี	145.9	0.2	2.4	12.5	19.7	28.7	35.4	40.5	6.5	Not available
40-49 ชั่วโมง	1,077.3	4.9	43.7	141.2	225.0	201.8	287.0	143.7	30.0	40-49 hours
มี	1.3	-	-	1.3	-	-	-	-	-	Available
ไม่มี	1,076.0	4.9	43.7	140.0	225.0	201.8	287.0	143.7	30.0	Not available
50 ชั่วโมงขึ้นไป	646.1	8.4	14.5	39.2	84.7	111.1	221.4	116.0	50.9	50 hours and over
มี	1.1	-	-	0.6	-	-	-	0.5	-	Available
ไม่มี	645.0	8.4	14.5	38.6	84.7	111.1	221.4	115.5	50.9	Not available

ตารางที่ 12 จำนวนผู้ว่างงาน ที่ทำงานทำ จำแนกตามระยะเวลาที่ทำงานทำ ระดับการศึกษาที่สำเร็จ กรุงเทพมหานคร

TABLE 12 UNEMPLOYED PERSONS, SEEKING JOP BY DURATION OF SEEKING JOP, LEVEL OF EDUCATIONAL ATTAINMENT, BANGKOK METROPOLIS

ไตรมาสที่ 3/2554 : Quarter 3/2011

หน่วยเป็นคน : Person

ระดับการศึกษาที่สำเร็จ	รวม Total	ระยะเวลาที่ทำงานทำ Duration of seeking jop						ไม่ทราบ Unknown	LEVEL OF EDUCATIONAL ATTAINMENT
		< 1 เดือน Month	1 - 2.9 เดือน Months	3 - 5.9 เดือน Months	6 - 8.9 เดือน Months	9 - 11.9 เดือน Months	>=12 เดือน Months		
ยอดรวม	7,452	300	2,679	2,498	224	289	1,461	-	TOTAL
ไม่มีการศึกษา	-	-	-	-	-	-	-	-	No education
ต่ำกว่าประถมศึกษา	-	-	-	-	-	-	-	-	Less than Elementary
ประถมศึกษา	1,183	-	1,183	-	-	-	-	-	Elementary
มัธยมศึกษาตอนต้น	289	-	-	289	-	-	-	-	Lower Secondary
มัธยมศึกษาตอนปลาย	1,847	-	-	1,847	-	-	-	-	Upper Secondary Level
สายสามัญ	1,847	-	-	1,847	-	-	-	-	General/Academic
สายอาชีวศึกษา	-	-	-	-	-	-	-	-	Vocational
สายวิชาการศึกษา	-	-	-	-	-	-	-	-	Teacher Training
อุดมศึกษา	4,134	300	1,497	363	224	289	1,461	-	Higher Level
สายวิชาการ	3,256	300	908	363	224	-	1,461	-	Academic
สายวิชาชีพ	878	-	589	-	-	289	-	-	Higher Technical Education
สายวิชาการศึกษา	-	-	-	-	-	-	-	-	Teacher Training
อื่นๆ ^{1/}	-	-	-	-	-	-	-	-	^{1/} Others
ไม่ทราบ	-	-	-	-	-	-	-	-	Unknown

1/ รวมอาชีวะระยะสั้น 1/ Including Short Course Vocational

ตารางที่ 12 จำนวนผู้ว่างงาน ที่หางานทำ จำแนกตามระยะเวลาที่หางานทำ ระดับการศึกษาที่สำเร็จ และเพศ กรุงเทพมหานคร

TABLE 12 UNEMPLOYED PERSONS, SEEKING JOP BY DURATION OF SEEKING JOP, LEVEL OF EDUCATIONAL ATTAINMENT AND SEX, BANGKOK METROPOLIS

ไตรมาสที่ 3/2554 : Quarter 3/2011

หน่วยเป็นคน : Person

ระดับการศึกษาที่สำเร็จ	รวม	ระยะเวลาที่หางานทำ Duration of seeking jop						ไม่ทราบ	LEVEL OF EDUCATIONAL ATTAINMENT
		< 1 เดือน	1 - 2.9 เดือน	3 - 5.9 เดือน	6 - 8.9 เดือน	9 - 11.9 เดือน	>=12 เดือน		
	Total	Month	Months	Months	Months	Months	Months	Unknown	
ชาย	5,659	300	1,594	2,274	-	289	1,202	-	MALE
ไม่มีการศึกษา	-	-	-	-	-	-	-	-	No education
ต่ำกว่าประถมศึกษา	-	-	-	-	-	-	-	-	Less than Elementary
ประถมศึกษา	1,183	-	1,183	-	-	-	-	-	Elementary
มัธยมศึกษาตอนต้น	289	-	-	289	-	-	-	-	Lower Secondary
มัธยมศึกษาตอนปลาย	1,847	-	-	1,847	-	-	-	-	Upper Secondary Level
สายสามัญ	1,847	-	-	1,847	-	-	-	-	General/Academic
สายอาชีวศึกษา	-	-	-	-	-	-	-	-	Vocational
สายวิชาการศึกษา	-	-	-	-	-	-	-	-	Teacher Training
อุดมศึกษา	2,341	300	412	139	-	289	1,202	-	Higher Level
สายวิชาการ	2,051	300	412	139	-	-	1,202	-	Academic
สายวิชาชีพ	289	-	-	-	-	289	-	-	Higher Technical Education
สายวิชาการศึกษา	-	-	-	-	-	-	-	-	Teacher Training
อื่นๆ ^{1/}	-	-	-	-	-	-	-	-	Others ^{1/}
ไม่ทราบ	-	-	-	-	-	-	-	-	Unknown
หญิง	1,793	-	1,085	224	224	-	260	-	FEMALE
ไม่มีการศึกษา	-	-	-	-	-	-	-	-	No education
ต่ำกว่าประถมศึกษา	-	-	-	-	-	-	-	-	Less than Elementary
ประถมศึกษา	-	-	-	-	-	-	-	-	Elementary
มัธยมศึกษาตอนต้น	-	-	-	-	-	-	-	-	Lower Secondary
มัธยมศึกษาตอนปลาย	-	-	-	-	-	-	-	-	Upper Secondary Level
สายสามัญ	-	-	-	-	-	-	-	-	General/Academic
สายอาชีวศึกษา	-	-	-	-	-	-	-	-	Vocational
สายวิชาการศึกษา	-	-	-	-	-	-	-	-	Teacher Training
อุดมศึกษา	1,793	-	1,085	224	224	-	260	-	Higher Level
สายวิชาการ	1,205	-	496	224	224	-	260	-	Academic
สายวิชาชีพ	589	-	589	-	-	-	-	-	Higher Technical Education
สายวิชาการศึกษา	-	-	-	-	-	-	-	-	Teacher Training
อื่นๆ ^{1/}	-	-	-	-	-	-	-	-	Others ^{1/}
ไม่ทราบ	-	-	-	-	-	-	-	-	Unknown

1/ รวมอาชีวะระยะสั้น 1/ Including Short Course Vocational

ตารางที่ 13 จำนวนผู้ว่างงาน ที่เคยทำงานมาก่อน จำแนกตามอาชีพที่ทำครั้งสุดท้าย อุตสาหกรรมที่ทำครั้งสุดท้าย กรุงเทพมหานคร

TABLE 13 UNEMPLOYED PERSONS, EVER WORKED BY LAST OCCUPATION, LAST INDUSTRY, BANGKOK METROPOLIS

ไตรมาสที่ 3/2554 : Quarter 3/2011

หน่วยเป็น คน : Person

อาชีพที่ทำครั้งสุดท้าย	อุตสาหกรรมที่ทำครั้งสุดท้าย Last Industry												LAST OCCUPATION	
	รวม	เกษตรกรรม	การทำเหมืองแร่	การผลิต	ไฟฟ้า ก๊าซ	จัดหาน้ำ	บำบัดน้ำเสีย	การก่อสร้าง	การขายส่ง	การขนส่ง และ	ที่พักแรมและ	ข้อมูลข่าวสาร		การเงินและ
	การป่าไม้													
	และการประมง	และเหมืองหิน	Manu-	อากาศ	Water supply	Construction	การซ่อมยานยนต์	Transportation	Accommodation	Information	Financial			
	Total	Agriculture	Mining	facturing	Electricity	sewerage, waste		whole sale&retail	and storage	food service	communication	intermediation		
ยอดรวม	21,651	-	-	5,520	-	-	139	5,385	1,083	817	344	845	TOTAL	
1. ผู้บัญญัติกฎหมาย ข้าราชการระดับอาวุโส และผู้จัดการ	1,251	-	-	1,251	-	-	-	-	-	-	-	-	1. Legislators, senior officials and managers	
2. ผู้ประกอบวิชาชีพด้านต่างๆ	3,862	-	-	729	-	-	139	-	-	-	344	363	2. Professionals	
3. ผู้ประกอบวิชาชีพด้านเทคนิคสาขาต่างๆ และอาชีพที่เกี่ยวข้อง	795	-	-	313	-	-	-	-	-	-	-	482	3. Technicians and associate professionals	
4. เสมียน	4,134	-	-	1,921	-	-	-	-	-	468	-	-	4. Clerks	
5. พนักงานบริการและพนักงานในร้านค้า และตลาด	6,030	-	-	-	-	-	-	4,543	-	349	-	-	5. Service workers and shop and market sales workers	
6. ผู้ปฏิบัติงานที่มีฝีมือในด้านการเกษตร และการประมง	-	-	-	-	-	-	-	-	-	-	-	-	6. Skilled agricultural and fishery workers	
7. ผู้ปฏิบัติงานด้านความสามารถทางฝีมือ และธุรกิจการค้าที่เกี่ยวข้อง	1,163	-	-	611	-	-	-	552	-	-	-	-	7. Craft and related trades workers	
8. ผู้ปฏิบัติการโรงงานและเครื่องจักร และผู้ปฏิบัติงานด้านการประกอบ	2,381	-	-	300	-	-	-	290	1,083	-	-	-	8. Plant and machine operators and assemblers	
9. อาชีพขั้นพื้นฐานต่างๆ ในด้านการขาย และการให้บริการ	1,579	-	-	396	-	-	-	-	-	-	-	-	9. Elementary occupations	
10. คนงานซึ่งมิได้จำแนกไว้ในหมวดอื่น	457	-	-	-	-	-	-	-	-	-	-	-	10. Workers not classifiable by occupation	

ตารางที่ 13 จำนวนผู้ว่างงาน ที่เคยทำงานมาก่อน จำแนกตามอาชีพที่ทำครั้งสุดท้าย อุตสาหกรรมที่ทำครั้งสุดท้าย กรุงเทพมหานคร (ต่อ)

TABLE 13 UNEMPLOYED PERSONS, EVER WORKED BY LAST OCCUPATION, LAST INDUSTRY, BANGKOK METROPOLIS (Contd.)

ไตรมาสที่ 3/2554 : Quarter 3/2011

หน่วยเป็นคน : Person

อาชีพที่ทำครั้งสุดท้าย	อุตสาหกรรมที่ทำครั้งสุดท้าย (ต่อ) Last Industry (Contd.)												LAST OCCUPATION
	กิจกรรม	กิจกรรมทางวิชาชีพ	การบริหารสนับสนุน	บริหารราชการ	การศึกษา	กิจกรรมด้านสุขภาพ	ศิลปะ ความบันเทิง	บริการ	งานในครัวเรือน	กิจกรรมของ	ไม่ทราบ		
	อสังหาริมทรัพย์	วิทย์และเทคโนโลยี	และป้องกันประเทศ	ป้องกันประเทศ	งานสังคมสงเคราะห์	และนันทนาการ	ด้านอื่นๆ	ส่วนบุคคล	องค์การ				
	Real estate activities	Professional, scientific technical activities	Administrative support service activities	Public admin- istration defence	Education	Health and social work	Art, Other service entertainment	Activities of household	Extra- territorial	Unknown			
ยอดรวม	-	2,724	3,040	-	-	-	-	-	708	-	1,046	TOTAL	
1. ผู้บัญญัติกฎหมาย ข้าราชการระดับอาวุโส และผู้จัดการ	-	-	-	-	-	-	-	-	-	-	-	1. Legislators, senior officials and managers	
2. ผู้ประกอบวิชาชีพด้านต่างๆ	-	2,287	-	-	-	-	-	-	-	-	-	2. Professionals	
3. ผู้ประกอบวิชาชีพด้านเทคนิคสาขาต่างๆ และอาชีพที่เกี่ยวข้อง	-	-	-	-	-	-	-	-	-	-	-	3. Technicians and associate professionals	
4. เสมียน	-	438	719	-	-	-	-	-	-	-	589	4. Clerks	
5. พนักงานบริการและพนักงานในร้านค้า และตลาด	-	-	1,138	-	-	-	-	-	-	-	-	5. Service workers and shop and market sales workers	
6. ผู้ปฏิบัติงานที่มีฝีมือในการเกษตร และการประมง	-	-	-	-	-	-	-	-	-	-	-	6. Skilled agricultural and fishery workers	
7. ผู้ปฏิบัติงานด้านความสามารถทางฝีมือ และธุรกิจการค้าที่เกี่ยวข้อง	-	-	-	-	-	-	-	-	-	-	-	7. Craft and related trades workers	
8. ผู้ปฏิบัติการโรงงานและเครื่องจักร และผู้ปฏิบัติงานด้านการประกอบ	-	-	-	-	-	-	-	-	708	-	-	8. Plant and machine operators and assemblers	
9. อาชีพขั้นพื้นฐานต่างๆ ในด้านการขาย และการให้บริการ	-	-	1,183	-	-	-	-	-	-	-	-	9. Elementary occupations	
10. คนงานซึ่งมิได้จำแนกไว้ในหมวดอื่น	-	-	-	-	-	-	-	-	-	-	457	10. Workers not classifiable by occupation	

ตารางที่ 13 จำนวนผู้ว่างงานที่เคยทำงานมาก่อน จำแนกตามอาชีพที่ทำครั้งสุดท้าย อุตสาหกรรมที่ทำครั้งสุดท้าย และเพศ กรุงเทพมหานคร
 TABLE 13 UNEMPLOYED PERSONS, EVER WORKED BY LAST OCCUPATION, LAST INDUDTRY AND SEX, BANGKOK METROPOLIS

ไตรมาสที่ 3/2554 : Quarter 3/2011

อาชีพที่ทำครั้งสุดท้าย	รวม	อุตสาหกรรมที่ทำครั้งสุดท้าย Last Industry												LAST OCCUPATION
		เกษตรกรรม	การทำเหมืองแร่	การผลิต	ไฟฟ้า ก๊าซ	จัดหาน้ำ	บำบัดน้ำเสีย	การก่อสร้าง	การขายส่ง	การขนส่ง และ	ที่พักแรมและ	ข้อมูลข่าวสาร	กิจกรรมการเงินและ	
		การป่าไม้และการประมง	และเหมืองหิน		ไอน้ำระบบปรับอากาศ	Water supply	และประปา	Construction	การขายปลีก	สถานที่เก็บสินค้า	บริการด้านอาหาร	และการสื่อสาร	การประกันภัย	
	Total	Agriculture	Mining	Manufacturing	Electricity	sewerage, waste			whole sale&retail	Transportation and storage	Accommodation and food service	Information communication	Financial intermedation	
ชาย	14,945	-	-	4,214	-	-		139	2,787	1,083	468	-	482	MALE
1. ผู้บัญญัติกฎหมาย ข้าราชการระดับอาวุโสและผู้จัดการ	1,251	-	-	1,251	-	-		-	-	-	-	-	-	1. Legislators, senior officials and managers
2. ผู้ประกอบวิชาชีพด้านต่างๆ	3,155	-	-	729	-	-		139	-	-	-	-	-	2. Professionals
3. ผู้ประกอบวิชาชีพด้านเทคนิคสาขาต่างๆ และอาชีพที่เกี่ยวข้อง	482	-	-	-	-	-		-	-	-	-	-	482	3. Technicians and associate professionals
4. เสมียน	1,670	-	-	1,202	-	-		-	-	-	468	-	-	4. Clerks
5. พนักงานบริการและพนักงานในร้านค้าและตลาด	3,083	-	-	-	-	-		-	1,944	-	-	-	-	5. Service workers and shop and market sales workers
6. ผู้ปฏิบัติงานที่มีฝีมือในการเกษตรและการประมง	-	-	-	-	-	-		-	-	-	-	-	-	6. Skilled agricultural and fishery workers
7. ผู้ปฏิบัติงานด้านความสามารถทางฝีมือและธุรกิจการค้าที่เกี่ยวข้อง	888	-	-	336	-	-		-	552	-	-	-	-	7. Craft and related trades workers
8. ผู้ปฏิบัติการโรงงานและเครื่องจักร และผู้ปฏิบัติงานด้านการประกอบ	2,381	-	-	300	-	-		-	290	1,083	-	-	-	8. Plant and machine operators and assemblers
9. อาชีพขั้นพื้นฐานต่างๆ ในด้านการขายและการให้บริการ	1,579	-	-	396	-	-		-	-	-	-	-	-	9. Elementary occupations
10. คนงานซึ่งมิได้จำแนกไว้ในหมวดอื่น	457	-	-	-	-	-		-	-	-	-	-	-	10. Workers not classifiable by occupation
หญิง	6,706	-	-	1,306	-	-		-	2,598	-	349	344	363	FEMALE
1. ผู้บัญญัติกฎหมาย ข้าราชการระดับอาวุโสและผู้จัดการ	-	-	-	-	-	-		-	-	-	-	-	-	1. Legislators, senior officials and managers
2. ผู้ประกอบวิชาชีพด้านต่างๆ	707	-	-	-	-	-		-	-	-	-	344	363	2. Professionals
3. ผู้ประกอบวิชาชีพด้านเทคนิคสาขาต่างๆ และอาชีพที่เกี่ยวข้อง	313	-	-	313	-	-		-	-	-	-	-	-	3. Technicians and associate professionals
4. เสมียน	2,465	-	-	719	-	-		-	-	-	-	-	-	4. Clerks
5. พนักงานบริการและพนักงานในร้านค้าและตลาด	2,947	-	-	-	-	-		-	2,598	-	349	-	-	5. Service workers and shop and market sales workers
6. ผู้ปฏิบัติงานที่มีฝีมือในการเกษตรและการประมง	-	-	-	-	-	-		-	-	-	-	-	-	6. Skilled agricultural and fishery workers
7. ผู้ปฏิบัติงานด้านความสามารถทางฝีมือและธุรกิจการค้าที่เกี่ยวข้อง	275	-	-	275	-	-		-	-	-	-	-	-	7. Craft and related trades workers
8. ผู้ปฏิบัติการโรงงานและเครื่องจักร และผู้ปฏิบัติงานด้านการประกอบ	-	-	-	-	-	-		-	-	-	-	-	-	8. Plant and machine operators and assemblers
9. อาชีพขั้นพื้นฐานต่างๆ ในด้านการขายและการให้บริการ	-	-	-	-	-	-		-	-	-	-	-	-	9. Elementary occupations
10. คนงานซึ่งมิได้จำแนกไว้ในหมวดอื่น	-	-	-	-	-	-		-	-	-	-	-	-	10. Workers not classifiable by occupation

ตารางที่ 13 จำนวนผู้ว่างงาน ที่เคยทำงานมาก่อน จำแนกตามอาชีพที่ทำครั้งสุดท้าย อุตสาหกรรมที่ทำครั้งสุดท้าย และเพศ กรุงเทพมหานคร (ต่อ)
TABLE 13 UNEMPLOYED PERSONS, EVER WORKED BY LAST OCCUPATION, LAST INDUSTRY AND SEX , BANGKOK METROPOLIS (Contd.)

ไตรมาสที่ 3/2554 : Quarter 3/2011

อาชีพที่ทำครั้งสุดท้าย	อุตสาหกรรมที่ทำครั้งสุดท้าย (ต่อ) Last Industry (Contd.)											LAST OCCUPATION
	กิจกรรมอสังหาริมทรัพย์	กิจกรรมทางวิชาชีพวิทย์และเทคโนโลยี	การบริหารสนับสนุนและป้องกันประเทศ	การบริหารราชการป้องกันประเทศ	การศึกษา	กิจกรรมด้านสุขภาพงานสังคมสงเคราะห์	ศิลปะ ความบันเทิงและนันทนาการ	บริการด้านอื่นๆ	งานในครัวเรือนส่วนบุคคล	กิจกรรมขององค์การ	ไม่ทราบ	
	Real estate activities	Professional, scientific and technical activities	Administrative service activities	Public administration defence	Education	Health and social work	Art, entertainment	Other service	Activities of household	Extra-territorial	Unknown	
ชาย	-	2,287	2,321	-	-	-	-	-	708	-	457	MALE
1. ผู้บัญญัติกฎหมาย ข้าราชการระดับอาวุโสและผู้จัดการ	-	-	-	-	-	-	-	-	-	-	-	1. Legislators, senior officials and managers
2. ผู้ประกอบวิชาชีพด้านต่างๆ	-	2,287	-	-	-	-	-	-	-	-	-	2. Professionals
3. ผู้ประกอบวิชาชีพด้านเทคนิคสาขาต่างๆและอาชีพที่เกี่ยวข้อง	-	-	-	-	-	-	-	-	-	-	-	3. Technicians and associate professionals
4. เสมียน	-	-	-	-	-	-	-	-	-	-	-	4. Clerks
5. พนักงานบริการและพนักงานในร้านค้าและตลาด	-	-	1,138	-	-	-	-	-	-	-	-	5. Service workers and shop and market sales workers
6. ผู้ปฏิบัติงานที่มีฝีมือในการเกษตรและการประมง	-	-	-	-	-	-	-	-	-	-	-	6. Skilled agricultural and fishery workers
7. ผู้ปฏิบัติงานด้านความสามารถทางฝีมือและธุรกิจการค้าที่เกี่ยวข้อง	-	-	-	-	-	-	-	-	-	-	-	7. Craft and related trades workers
8. ผู้ปฏิบัติการโรงงานและเครื่องจักรและผู้ปฏิบัติงานด้านการประกอบ	-	-	-	-	-	-	-	-	708	-	-	8. Plant and machine operators and assemblers
9. อาชีพขั้นพื้นฐานต่างๆ ในด้านการขายและการให้บริการ	-	-	1,183	-	-	-	-	-	-	-	-	9. Elementary occupations
10. คนงานซึ่งมิได้จำแนกไว้ในหมวดอื่น	-	-	-	-	-	-	-	-	-	-	457	10. Workers not classifiable by occupation
หญิง	-	438	719	-	-	-	-	-	-	-	589	FEMALE
1. ผู้บัญญัติกฎหมาย ข้าราชการระดับอาวุโสและผู้จัดการ	-	-	-	-	-	-	-	-	-	-	-	1. Legislators, senior officials and managers
2. ผู้ประกอบวิชาชีพด้านต่างๆ	-	-	-	-	-	-	-	-	-	-	-	2. Professionals
3. ผู้ประกอบวิชาชีพด้านเทคนิคสาขาต่างๆและอาชีพที่เกี่ยวข้อง	-	-	-	-	-	-	-	-	-	-	-	3. Technicians and associate professionals
4. เสมียน	-	438	719	-	-	-	-	-	-	-	589	4. Clerks
5. พนักงานบริการและพนักงานในร้านค้าและตลาด	-	-	-	-	-	-	-	-	-	-	-	5. Service workers and shop and market sales workers
6. ผู้ปฏิบัติงานที่มีฝีมือในการเกษตรและการประมง	-	-	-	-	-	-	-	-	-	-	-	6. Skilled agricultural and fishery workers
7. ผู้ปฏิบัติงานด้านความสามารถทางฝีมือและธุรกิจการค้าที่เกี่ยวข้อง	-	-	-	-	-	-	-	-	-	-	-	7. Craft and related trades workers
8. ผู้ปฏิบัติการโรงงานและเครื่องจักรและผู้ปฏิบัติงานด้านการประกอบ	-	-	-	-	-	-	-	-	-	-	-	8. Plant and machine operators and assemblers
9. อาชีพขั้นพื้นฐานต่างๆ ในด้านการขายและการให้บริการ	-	-	-	-	-	-	-	-	-	-	-	9. Elementary occupations
10. คนงานซึ่งมิได้จำแนกไว้ในหมวดอื่น	-	-	-	-	-	-	-	-	-	-	-	10. Workers not classifiable by occupation

TABLE 14 EMPLOYEE BY AVERAGE WAGE, FRINGE BENEFIT, INDUSTRY AND SEX ,BANGKOK METROPOLIS

หน่วยเป็นพัน : In Thousands

อุตสาหกรรม	จำนวนลูกจ้าง	ค่าจ้างเฉลี่ย	ลูกจ้างที่ได้รับผลประโยชน์อื่นๆ Employee Receive Fringe Benefit							INDUSTRY
			ได้รับเป็นเงิน In Cash			ได้รับเป็นสิ่งของ In Kind				
			โบนัส	ค่าล่วงเวลา	เงินอื่นๆ	อาหาร	เครื่องแต่งกาย	ที่อยู่อาศัย	อื่นๆ	
	Total Employee	Average Wage	Bonus	Overtime	Other Income	Food	Clothes	Housing	Others	
ชาย	1,236.8	18,358.7	1.6	133.7	77.1	54.4	6.2	90.3	8.7	MALE
1 เกษตรกรรม การป่าไม้ และการประมง	2.1	6,540.7	-	0.5	-	-	-	-	-	- 1. Agriculture, forestry and fishing
2.การทำเหมืองแร่ และเหมืองหิน	1.4	38,917.1	-	-	-	-	-	-	-	- 2. Mining and quarrying
3. การผลิต	319.8	15,486.0	-	57.1	12.7	7.0	-	30.7	1.3	3. Manufacturing
4. ไฟฟ้า ก๊าซ ไอน้ำและระบบปรับอากาศ	4.8	27,245.2	-	1.9	-	-	-	-	-	- 4. Electricity, gas, steam and air conditioning supply
5. การจัดหา น้ำ การจัดการและการบำบัดน้ำเสีย ของเสีย และสิ่งปฏิกูล	11.1	33,050.0	-	4.8	6.9	-	-	6.9	-	- 5. Water supply; sewerage, waste management and remediation activities
6. การก่อสร้าง	96.4	16,138.2	-	14.1	4.5	0.4	-	9.7	2.2	6. Construction
7. การขายส่ง และการขายปลีก การซ่อมยานยนต์	213.7	17,176.6	1.1	15.5	12.7	7.6	1.0	13.3	2.2	7. Wholesale and retail trade; repair of motor vehicles andmotorcycles
8. การขนส่ง และสถานที่เก็บสินค้า	92.2	17,555.9	-	9.5	7.6	1.4	0.9	4.6	0.5	8. Transportation and storage
9. ที่พักแรมและบริการด้านอาหาร	70.8	12,440.0	-	5.2	12.3	21.2	0.7	1.4	1.0	9. Accommodation and food service activities
10. ข้อมูลข่าวสารและการสื่อสาร	40.3	36,541.4	-	3.4	0.7	-	-	-	-	- 10. Information and communication
11.กิจกรรมทางการเงินและการประกันภัย	60.2	35,642.8	-	-	7.6	-	-	-	-	- 11. Financial and insurance activities
12. กิจกรรมอสังหาริมทรัพย์	19.5	17,915.0	-	2.3	-	-	0.6	2.4	-	- 12. Real estate activities
13. กิจกรรมทางวิชาชีพ วิทยาศาสตร์ และเทคนิค	46.1	25,306.1	0.5	-	1.0	-	-	0.4	0.4	13. Professional, scientific and technical activities
14. กิจกรรมการบริหารและการบริการสนับสนุน	65.7	11,990.4	-	10.3	2.2	0.4	0.7	1.6	0.5	14. Administrative and support service activities
15. การบริหารราชการ การป้องกันประเทศ การประกันสังคม	80.9	19,130.5	-	6.7	3.4	-	-	3.2	0.6	15. Public administration and defence; compulsory social security
16. การศึกษา	41.8	20,372.9	-	0.3	4.1	0.5	-	1.5	-	- 16. Education
17. กิจกรรมด้านสุขภาพและงานสังคมสงเคราะห์	17.9	33,515.6	-	1.4	0.4	0.6	-	-	-	- 17. Human health and social work activities
18. ศิลปะ ความบันเทิง และนันทนาการ	4.7	12,285.1	-	-	0.2	0.2	0.5	-	-	- 18. Arts, entertainment and recreation
19. กิจกรรมบริการด้านอื่น ๆ	18.6	10,978.9	-	0.1	0.4	0.9	-	1.7	-	- 19. Other service activities
20. กิจกรรมการจ้างงานในครัวเรือนส่วนบุคคล การผลิตสินค้าและบริการที่ทำขึ้นเองเพื่อใช้ในครัวเรือน	19.6	7,572.6	-	0.6	0.7	14.1	1.8	13.2	-	- 20. Activities of households as employers; undifferentiated goods and services-producingactivities of households for own use
21. กิจกรรมขององค์การระหว่างประเทศ	-	-	-	-	-	-	-	-	-	- 21. Activities of extraterritorial organizations and bodies
22. ไม่ทราบ	9.2	14,120.5	-	-	-	-	-	-	-	- 22. Unknown
หญิง	1,301.9	15,633.4	4.5	87.6	60.8	106.9	3.4	126.4	8.1	FEMALE
1 เกษตรกรรม การป่าไม้ และการประมง	0.9	6,681.5	-	-	-	-	-	-	-	- 1. Agriculture, forestry and fishing
2.การทำเหมืองแร่ และเหมืองหิน	0.5	3,000.0	-	-	-	-	-	-	-	- 2. Mining and quarrying
3. การผลิต	310.6	12,157.8	0.4	43.0	7.3	6.8	1.1	8.9	1.0	3. Manufacturing
4. ไฟฟ้า ก๊าซ ไอน้ำและระบบปรับอากาศ	2.4	23,349.0	-	-	-	-	-	-	-	- 4. Electricity, gas, steam and air conditioning supply
5. การจัดหา น้ำ การจัดการและการบำบัดน้ำเสีย ของเสีย และสิ่งปฏิกูล	2.1	27,098.2	-	-	-	-	-	-	-	- 5. Water supply; sewerage, waste management and remediation activities
6. การก่อสร้าง	30.3	14,479.8	-	2.8	-	-	-	4.5	2.3	6. Construction
7. การขายส่ง และการขายปลีก การซ่อมยานยนต์	230.7	16,367.4	-	12.2	14.4	1.6	0.6	6.8	1.5	7. Wholesale and retail trade; repair of motor vehicles andmotorcycles
8. การขนส่ง และสถานที่เก็บสินค้า	40.7	23,884.4	0.8	3.5	1.8	0.6	-	-	-	- 8. Transportation and storage
9. ที่พักแรมและบริการด้านอาหาร	123.3	8,940.7	0.7	2.5	13.1	34.8	-	46.3	0.5	9. Accommodation and food service activities
10. ข้อมูลข่าวสารและการสื่อสาร	27.9	29,744.1	-	-	1.9	-	-	-	-	- 10. Information and communication
11.กิจกรรมทางการเงินและการประกันภัย	72.6	26,791.2	0.5	2.7	2.7	-	-	0.3	0.6	11. Financial and insurance activities
12. กิจกรรมอสังหาริมทรัพย์	22.8	13,797.7	-	0.7	1.5	0.7	-	0.3	-	- 12. Real estate activities
13. กิจกรรมทางวิชาชีพ วิทยาศาสตร์ และเทคนิค	63.6	23,139.0	-	1.5	2.9	2.9	-	0.7	-	- 13. Professional, scientific and technical activities
14. กิจกรรมการบริหารและการบริการสนับสนุน	58.3	9,480.0	-	7.1	0.9	0.4	-	0.6	-	- 14. Administrative and support service activities
15. การบริหารราชการ การป้องกันประเทศ การประกันสังคม	66.9	20,175.6	-	2.1	2.3	-	0.5	-	0.4	15. Public administration and defence; compulsory social security
16. การศึกษา	78.0	17,358.4	0.7	1.4	3.4	1.5	-	0.9	0.6	16. Education
17. กิจกรรมด้านสุขภาพและงานสังคมสงเคราะห์	51.6	24,550.7	-	6.9	0.4	-	-	0.6	-	- 17. Human health and social work activities
18. ศิลปะ ความบันเทิง และนันทนาการ	10.6	14,059.4	-	-	2.6	-	-	-	-	- 18. Arts, entertainment and recreation
19. กิจกรรมบริการด้านอื่น ๆ	25.9	10,966.7	-	0.5	3.4	0.7	-	2.9	-	- 19. Other service activities
20. กิจกรรมการจ้างงานในครัวเรือนส่วนบุคคล การผลิตสินค้าและบริการที่ทำขึ้นเองเพื่อใช้ในครัวเรือน	74.6	6,809.7	1.5	0.5	2.1	57.0	1.1	53.5	1.2	20. Activities of households as employers; undifferentiated goods and services-producingactivities of households for own use
21. กิจกรรมขององค์การระหว่างประเทศ	3.8	26,420.7	-	-	-	-	-	-	-	- 21. Activities of extraterritorial organizations and bodies
22. ไม่ทราบ	4.0	10,964.5	-	-	-	-	-	-	-	- 22. Unknown

ตารางที่ 15 จำนวนลูกจ้างเอกชน จำแนกตามค่าจ้างเฉลี่ย ผลประโยชน์อื่นที่ได้รับ อุตสาหกรรม และเพศ กรุงเทพมหานคร
TABLE 15 PRIVATE EMPLOYEE BY AVERAGE WAGE, FRINGE BENEFIT, INDUSTRY AND SEX , BANGKOK METROPOLIS

ไตรมาสที่ 3/2554 : Quarter 3/2011

หน่วยเป็นพัน : In Thousands

อุตสาหกรรม	จำนวนลูกจ้างเอกชน Total Private Employee	ค่าจ้างเฉลี่ย Average Wage	ลูกจ้างเอกชนที่ได้รับผลประโยชน์อื่นๆ Private Employee Receive Fringe Benefit							INDUSTRY
			ได้รับเป็นเงิน In Cash			ได้รับเป็นสิ่งของ In Kind				
			โบนัส Bonus	ค่าล่วงเวลา Overtime	เงินอื่นๆ Other Income	อาหาร Food	เครื่องแต่งกาย Clothes	ที่อยู่อาศัย Housing	อื่นๆ Others	
ชาย	1,055.3	16,928.0	1.6	111.9	61.9	53.9	6.2	72.0	8.1	MALE
1 เกษตรกรรม การป่าไม้ และการประมง	2.1	6,540.7	-	0.5	-	-	-	-	-	- 1. Agriculture, forestry and fishing
2.การทำเหมืองแร่ และเหมืองหิน	1.4	38,917.1	-	-	-	-	-	-	-	- 2. Mining and quarrying
3. การผลิต	315.3	15,427.1	-	54.3	12.2	7.0	-	27.7	1.3	3. Manufacturing
4. ไฟฟ้า ก๊าซ ไอน้ำและระบบปรับอากาศ	0.4	10,000.0	-	0.4	-	-	-	-	-	- 4. Electricity, gas, steam and air conditioning supply
5. การจัดหา น้ำ การจัดการและการบำบัดน้ำเสีย ของเสีย และสิ่งปฏิกูล	-	-	-	-	-	-	-	-	-	- 5. Water supply; sewerage, waste management and remediation activities
6. การก่อสร้าง	96.4	16,138.2	-	14.1	4.5	0.4	-	9.7	2.2	6. Construction
7. การขายส่ง และการขายปลีก การซ่อมยานยนต์	212.5	14,707.4	1.1	15.5	12.7	7.6	1.0	13.3	2.2	7. Wholesale and retail trade; repair of motor vehicles andmotorcycles
8. การขนส่ง และสถานที่เก็บสินค้า	64.2	13,587.8	-	5.9	6.6	1.4	0.9	0.9	0.5	8. Transportation and storage
9. ที่พักแรมและบริการด้านอาหาร	70.8	12,440.0	-	5.2	12.3	21.2	0.7	1.4	1.0	9. Accommodation and food service activities
10. ข้อมูลข่าวสารและการสื่อสาร	34.2	38,153.8	-	1.7	0.7	-	-	-	-	- 10. Information and communication
11.กิจกรรมทางการเงินและการประกันภัย	54.6	32,652.4	-	-	7.6	-	-	-	-	- 11. Financial and insurance activities
12. กิจกรรมอสังหาริมทรัพย์	19.5	17,915.0	-	2.3	-	-	0.6	2.4	-	- 12. Real estate activities
13. กิจกรรมทางวิชาชีพ วิทยาศาสตร์ และเทคนิค	45.6	25,250.9	0.5	-	1.0	-	-	0.4	0.4	13. Professional, scientific and technical activities
14. กิจกรรมการบริหารและการบริการสนับสนุน	65.7	11,990.4	-	10.3	2.2	0.4	0.7	1.6	0.5	14. Administrative and support service activities
15. การบริหารราชการ การป้องกันประเทศ การประกันสังคม	1.7	21,632.6	-	-	-	-	-	-	-	- 15. Public administration and defence; compulsory social security
16. การศึกษา	11.1	15,300.3	-	-	0.9	-	-	-	-	- 16. Education
17. กิจกรรมด้านสุขภาพและงานสังคมสงเคราะห์	8.9	44,990.8	-	0.9	-	0.6	-	-	-	- 17. Human health and social work activities
18. ศิลปะ ความบันเทิง และนันทนาการ	3.4	7,621.7	-	-	0.2	0.2	0.5	-	-	- 18. Arts, entertainment and recreation
19. กิจกรรมบริการด้านอื่น ๆ	18.6	10,978.9	-	0.1	0.4	0.9	-	1.7	-	- 19. Other service activities
20. กิจกรรมการจ้างงานในครัวเรือนส่วนบุคคล	19.6	7,572.6	-	0.6	0.7	14.1	1.8	13.2	-	- 20. Activities of households as employers; undifferentiated goods and services-producingactivities of households for own use
21. กิจกรรมขององค์การระหว่างประเทศ	-	-	-	-	-	-	-	-	-	- 21. Activities of extraterritorial organizations and bodies
22. ไม่ทราบ	9.2	14,120.5	-	-	-	-	-	-	-	- 22. Unknown
หญิง	1,120.6	14,032.5	3.0	80.6	52.9	105.4	2.8	125.4	7.1	FEMALE
1 เกษตรกรรม การป่าไม้ และการประมง	0.9	6,681.5	-	-	-	-	-	-	-	- 1. Agriculture, forestry and fishing
2.การทำเหมืองแร่ และเหมืองหิน	0.5	3,000.0	-	-	-	-	-	-	-	- 2. Mining and quarrying
3. การผลิต	306.4	12,113.8	0.4	42.1	7.3	6.8	1.1	8.9	1.0	3. Manufacturing
4. ไฟฟ้า ก๊าซ ไอน้ำและระบบปรับอากาศ	-	-	-	-	-	-	-	-	-	- 4. Electricity, gas, steam and air conditioning supply
5. การจัดหา น้ำ การจัดการและการบำบัดน้ำเสีย ของเสีย และสิ่งปฏิกูล	0.2	5,000.0	-	-	-	-	-	-	-	- 5. Water supply; sewerage, waste management and remediation activities
6. การก่อสร้าง	30.3	14,479.8	-	2.8	-	-	-	4.5	2.3	6. Construction
7. การขายส่ง และการขายปลีก การซ่อมยานยนต์	229.5	16,146.3	-	12.2	14.4	1.6	0.6	6.8	1.5	7. Wholesale and retail trade; repair of motor vehicles andmotorcycles
8. การขนส่ง และสถานที่เก็บสินค้า	22.0	16,767.2	-	2.7	-	0.6	-	-	-	- 8. Transportation and storage
9. ที่พักแรมและบริการด้านอาหาร	123.3	8,940.7	0.7	2.5	13.1	34.8	-	46.3	0.5	9. Accommodation and food service activities
10. ข้อมูลข่าวสารและการสื่อสาร	25.3	28,545.3	-	-	1.9	-	-	-	-	- 10. Information and communication
11.กิจกรรมทางการเงินและการประกันภัย	60.0	26,021.4	0.5	2.7	2.3	-	-	0.3	0.6	11. Financial and insurance activities
12. กิจกรรมอสังหาริมทรัพย์	22.8	13,797.7	-	0.7	1.5	0.7	-	0.3	-	- 12. Real estate activities
13. กิจกรรมทางวิชาชีพ วิทยาศาสตร์ และเทคนิค	61.4	22,982.5	-	1.5	2.9	2.9	-	0.7	-	- 13. Professional, scientific and technical activities
14. กิจกรรมการบริหารและการบริการสนับสนุน	58.3	9,480.0	-	7.1	0.9	0.4	-	0.6	-	- 14. Administrative and support service activities
15. การบริหารราชการ การป้องกันประเทศ การประกันสังคม	1.8	10,211.2	-	-	-	-	-	-	-	- 15. Public administration and defence; compulsory social security
16. การศึกษา	35.8	14,305.2	-	0.9	0.5	-	-	-	-	- 16. Education
17. กิจกรรมด้านสุขภาพและงานสังคมสงเคราะห์	27.5	11,996.2	-	4.3	-	-	-	0.6	-	- 17. Human health and social work activities
18. ศิลปะ ความบันเทิง และนันทนาการ	8.3	9,770.0	-	-	2.6	-	-	-	-	- 18. Arts, entertainment and recreation
19. กิจกรรมบริการด้านอื่น ๆ	24.4	9,925.3	-	0.5	3.4	0.7	-	2.9	-	- 19. Other service activities
20. กิจกรรมการจ้างงานในครัวเรือนส่วนบุคคล	74.6	6,809.7	1.5	0.5	2.1	57.0	1.1	53.5	1.2	20. Activities of households as employers; undifferentiated goods and services-producingactivities of households for own use
21. กิจกรรมขององค์การระหว่างประเทศ	3.8	26,420.7	-	-	-	-	-	-	-	- 21. Activities of extraterritorial organizations and bodies
22. ไม่ทราบ	3.5	9,964.2	-	-	-	-	-	-	-	- 22. Unknown

TABLE 16 GOVERNMENT EMPLOYEE BY AVERAGE WAGE, FRINGE BENEFIT, INDUSTRY AND SEX , BANGKOK METROPOLIS

หน่วยเป็นพัน : In Thousands

อุตสาหกรรม	จำนวน ลูกจ้างรัฐบาล Total Government Employee	ค่าจ้างเฉลี่ย Average Wage	ลูกจ้างรัฐบาลที่ได้รับผลประโยชน์อื่นๆ Government Employee Receive Fringe Benefit							INDUSTRY
			ได้รับเป็นเงิน In Cash			ได้รับเป็นสิ่งของ In Kind				
			โบนัส Bonus	ค่าล่วงเวลา Overtime	เงินอื่นๆ Other Income	อาหาร Food	เครื่องแต่งกาย Clothes	ที่อยู่อาศัย Housing	อื่นๆ Others	
ชาย	181.6	26,673.2	-	21.8	15.2	0.5	-	18.4	0.6	MALE
1 เกษตรกรรม การป่าไม้ และการประมง	-	-	-	-	-	-	-	-	-	- 1. Agriculture, forestry and fishing
2.การทำเหมืองแร่ และเหมืองหิน	-	-	-	-	-	-	-	-	-	- 2. Mining and quarrying
3. การผลิต	4.5	19,612.6	-	2.8	0.6	-	-	3.0	-	- 3. Manufacturing
4. ไฟฟ้า ก๊าซ ไอน้ำและระบบปรับอากาศ	4.4	28,921.1	-	1.5	-	-	-	-	-	- 4. Electricity, gas, steam and air conditioning supply
5. การจัดหา น้ำ การจัดการและการบำบัดน้ำเสีย ของเสีย และสิ่งปฏิกูล	11.1	33,050.0	-	4.8	6.9	-	-	6.9	-	- 5. Water supply; sewerage, waste management and remediation activities
6. การก่อสร้าง	-	-	-	-	-	-	-	-	-	- 6. Construction
7. การขายส่ง และการขายปลีก การซ่อมยานยนต์	1.2	443,491.7	-	-	-	-	-	-	-	- 7. Wholesale and retail trade; repair of motor vehicles andmotorcycle
8. การขนส่ง และสถานที่เก็บสินค้า	28.0	26,668.9	-	3.5	1.0	-	-	3.8	-	- 8. Transportation and storage
9. ที่พักแรมและบริการด้านอาหาร	-	-	-	-	-	-	-	-	-	- 9. Accommodation and food service activities
10. ข้อมูลข่าวสารและการสื่อสาร	6.1	27,535.0	-	1.7	-	-	-	-	-	- 10. Information and communication
11.กิจกรรมทางการเงินและการประกันภัย	5.6	64,640.8	-	-	-	-	-	-	-	- 11. Financial and insurance activities
12. กิจกรรมอสังหาริมทรัพย์	-	-	-	-	-	-	-	-	-	- 12. Real estate activities
13. กิจกรรมทางวิชาชีพ วิทยาศาสตร์ และเทคนิค	0.5	30,000.0	-	-	-	-	-	-	-	- 13. Professional, scientific and technical activities
14. กิจกรรมการบริหารและการบริการสนับสนุน	-	-	-	-	-	-	-	-	-	- 14. Administrative and support service activities
15. การบริหารราชการ การป้องกันประเทศ การประกันสังคม	79.2	19,077.5	-	6.7	3.4	-	-	3.2	0.6	- 15. Public administration and defence; compulsory social security
16. การศึกษา	30.7	22,202.0	-	0.3	3.1	0.5	-	1.5	-	- 16. Education
17. กิจกรรมด้านสุขภาพและงานสังคมสงเคราะห์	9.0	22,086.4	-	0.6	0.4	-	-	-	-	- 17. Human health and social work activities
18. ศิลปะ ความบันเทิง และนันทนาการ	1.3	24,898.8	-	-	-	-	-	-	-	- 18. Arts, entertainment and recreation
19. กิจกรรมบริการด้านอื่น ๆ	-	-	-	-	-	-	-	-	-	- 19. Other service activities
20. กิจกรรมการจ้างงานในครัวเรือนส่วนบุคคล การผลิตสินค้าและบริการที่ทำขึ้นเองเพื่อใช้ในครัวเรือน	-	-	-	-	-	-	-	-	-	- 20. Activities of households as employers; undifferentiated goods and services-producingactivities of households for own use
21. กิจกรรมขององค์การระหว่างประเทศ	-	-	-	-	-	-	-	-	-	- 21. Activities of extraterritorial organizations and bodies
22. ไม่ทราบ	-	-	-	-	-	-	-	-	-	- 22. Unknown
หญิง	181.3	25,530.2	1.4	7.0	7.9	1.5	0.5	0.9	1.1	FEMALE
1 เกษตรกรรม การป่าไม้ และการประมง	-	-	-	-	-	-	-	-	-	- 1. Agriculture, forestry and fishing
2.การทำเหมืองแร่ และเหมืองหิน	-	-	-	-	-	-	-	-	-	- 2. Mining and quarrying
3. การผลิต	4.2	15,332.6	-	0.9	-	-	-	-	-	- 3. Manufacturing
4. ไฟฟ้า ก๊าซ ไอน้ำและระบบปรับอากาศ	2.4	23,349.0	-	-	-	-	-	-	-	- 4. Electricity, gas, steam and air conditioning supply
5. การจัดหา น้ำ การจัดการและการบำบัดน้ำเสีย ของเสีย และสิ่งปฏิกูล	2.0	29,217.7	-	-	-	-	-	-	-	- 5. Water supply; sewerage, waste management and remediation activities
6. การก่อสร้าง	-	-	-	-	-	-	-	-	-	- 6. Construction
7. การขายส่ง และการขายปลีก การซ่อมยานยนต์	1.1	61,259.4	-	-	-	-	-	-	-	- 7. Wholesale and retail trade; repair of motor vehicles andmotorcycle
8. การขนส่ง และสถานที่เก็บสินค้า	18.7	32,256.3	0.8	0.8	1.8	-	-	-	-	- 8. Transportation and storage
9. ที่พักแรมและบริการด้านอาหาร	-	-	-	-	-	-	-	-	-	- 9. Accommodation and food service activities
10. ข้อมูลข่าวสารและการสื่อสาร	2.6	41,379.3	-	-	-	-	-	-	-	- 10. Information and communication
11.กิจกรรมทางการเงินและการประกันภัย	12.6	30,456.7	-	-	0.5	-	-	-	-	- 11. Financial and insurance activities
12. กิจกรรมอสังหาริมทรัพย์	-	-	-	-	-	-	-	-	-	- 12. Real estate activities
13. กิจกรรมทางวิชาชีพ วิทยาศาสตร์ และเทคนิค	2.2	27,607.8	-	-	-	-	-	-	-	- 13. Professional, scientific and technical activities
14. กิจกรรมการบริหารและการบริการสนับสนุน	-	-	-	-	-	-	-	-	-	- 14. Administrative and support service activities
15. การบริหารราชการ การป้องกันประเทศ การประกันสังคม	65.0	20,457.1	-	2.1	2.3	-	0.5	-	0.4	- 15. Public administration and defence; compulsory social security
16. การศึกษา	42.2	19,951.3	0.7	0.5	2.9	1.5	-	0.9	0.6	- 16. Education
17. กิจกรรมด้านสุขภาพและงานสังคมสงเคราะห์	24.1	38,891.5	-	2.7	0.4	-	-	-	-	- 17. Human health and social work activities
18. ศิลปะ ความบันเทิง และนันทนาการ	2.3	29,397.4	-	-	-	-	-	-	-	- 18. Arts, entertainment and recreation
19. กิจกรรมบริการด้านอื่น ๆ	1.5	28,500.0	-	-	-	-	-	-	-	- 19. Other service activities
20. กิจกรรมการจ้างงานในครัวเรือนส่วนบุคคล การผลิตสินค้าและบริการที่ทำขึ้นเองเพื่อใช้ในครัวเรือน	-	-	-	-	-	-	-	-	-	- 20. Activities of households as employers; undifferentiated goods and services-producingactivities of households for own use
21. กิจกรรมขององค์การระหว่างประเทศ	-	-	-	-	-	-	-	-	-	- 21. Activities of extraterritorial organizations and bodies
22. ไม่ทราบ	0.4	18,960.0	-	-	-	-	-	-	-	- 22. Unknown

ตารางที่ 17 จำนวนลูกจ้าง จำแนกตามอาชีพ ระดับของรายได้ กรุงเทพมหานคร

TABLE 17 EMPLOYEE BY OCCUPATION, INCOME CLASS , BANGKOK METROPOLIS

หน่วยเป็นพัน : In Thousands

ระดับของรายได้	อาชีพ Occupation											INCOME CLASS
	รวม	ผู้บัญญัติกฎหมาย	วิชาชีพ	วิชาชีพ	เสมียน	พนักงาน	ด้านการเกษตร	ด้านความ	ผู้ปฏิบัติงาน	อาชีพพื้น	คนงานซึ่งมิ	
		และ ผู้จัดการ	ด้านต่างๆ	ด้านเทคนิค		บริการ	และประมง	สามารถทางฝีมือ	โรงงานเครื่องจักร	ฐานต่างๆ	ได้จำแนกไว้	
		Legislators	Profes-			Service	Agricultural	Craft	Plant & Machine	Elementary	ในหมวดอื่น	
		Total	& Managers	sional	Technicians	Clerks	Workers	& Fishery	& Related trades	operators	occupations	
ยอดรวม	2,543.1	170.3	345.4	336.8	253.7	380.4	19.9	364.8	313.4	345.9	12.7	TOTAL
ต่ำกว่า 1,501 บาท	7.2	-	-	1.8	-	2.7	-	1.7	1.1	-	-	Less than 1,501 Baht
1,501 - 2,500 บาท	4.4	0.5	-	0.6	-	0.7	-	0.2	1.0	1.0	0.5	1,501 - 2,500 Baht
2,501 - 3,500 บาท	25.2	2.1	4.4	2.8	-	4.2	-	1.0	-	10.9	-	2,501 - 3,500 Baht
3,501 - 4,500 บาท	39.1	-	2.7	-	0.9	6.0	0.5	7.4	1.2	20.5	-	3,501 - 4,500 Baht
4,501 - 5,500 บาท	112.5	1.4	1.6	4.6	3.3	16.5	1.6	17.0	14.9	51.8	-	4,501 - 5,500 Baht
5,501 - 6,500 บาท	297.4	-	0.6	1.1	12.7	62.5	2.2	63.8	65.6	89.0	-	5,501 - 6,500 Baht
6,501 - 7,500 บาท	250.7	-	3.9	11.4	19.0	43.3	12.7	52.5	43.7	63.9	0.4	6,501 - 7,500 Baht
7,501 - 10,000 บาท	618.3	3.7	20.9	45.1	69.1	130.7	2.2	132.9	121.3	88.0	4.4	7,501 - 10,000 Baht
10,001 - 15,000 บาท	440.2	13.9	60.4	85.5	87.7	71.4	0.8	57.1	44.1	16.1	3.3	10,001 - 15,000 Baht
15,001 - 20,000 บาท	251.9	11.5	76.5	75.5	33.2	19.8	-	19.7	12.1	3.2	0.4	15,001 - 20,000 Baht
20,001 - 30,000 บาท	242.7	38.8	82.0	76.8	14.6	14.7	-	6.5	6.1	-	3.3	20,001 - 30,000 Baht
มากกว่า 30,000 บาท	249.2	97.9	91.1	30.1	13.3	8.1	-	5.2	2.4	0.9	0.3	More than 30,000 Baht
ไม่ทราบ	4.4	0.7	1.3	1.6	-	-	-	-	-	0.7	-	Unknown

ตารางที่ 17 จำนวนลูกจ้าง จำแนกตามอาชีพ ระดับของรายได้ และเพศ กรุงเทพมหานคร												
TABLE 17 EMPLOYEE BY OCCUPATION, INCOME CLASS AND SEX , BANGKOK METROPOLIS												
ไตรมาสที่ 3/2554 : Quarter 3/2011												หน่วยเป็นพัน : In Thousands
ระดับของรายได้	อาชีพ Occupation											
	รวม	ผู้บัญญัติกฎหมาย และ ผู้จัดการ	วิชาชีพ ด้านต่างๆ	วิชาชีพ ด้านเทคนิค	เสมียน	พนักงาน บริการ	ด้านการเกษตร และประมง	ด้านความ สามารถทางฝีมือ	ผู้ปฏิบัติงาน โรงงานเครื่องจักร	อาชีพพื้น ฐานต่างๆ	คนงานซึ่งมิ ได้จำแนกไว้ ในหมวดอื่น	INCOME CLASS
		Legislators and Managers	Profes- sional	Technicians	Clerks	Service Workers	Agricultural & Fishery	Craft & Related trades	Plant & Machine operators	Elementary occupations	Not classifiable	
	Total	& Managers	sional	Technicians	Clerks	Workers	& Fishery	& Related trades	operators	occupations	Not classifiable	
ชาย	1,238.4	91.7	164.3	122.6	74.3	189.5	15.5	275.6	215.4	82.4	7.1	MALE
ต่ำกว่า 1,501 บาท	5.1	-	-	1.0	-	1.9	-	1.2	1.1	-	-	Less than 1,501 Baht
1,501 - 2,500 บาท	2.1	0.5	-	0.6	-	0.7	-	-	0.4	-	-	1,501 - 2,500 Baht
2,501 - 3,500 บาท	7.8	1.4	3.3	0.5	-	1.1	-	0.4	-	1.3	-	2,501 - 3,500 Baht
3,501 - 4,500 บาท	16.2	-	0.6	-	-	2.8	0.5	4.4	1.2	6.8	-	3,501 - 4,500 Baht
4,501 - 5,500 บาท	34.7	1.4	1.1	1.4	0.8	5.5	1.6	10.1	4.8	8.1	-	4,501 - 5,500 Baht
5,501 - 6,500 บาท	124.1	-	-	0.6	6.2	22.5	0.9	39.1	36.6	18.1	-	5,501 - 6,500 Baht
6,501 - 7,500 บาท	112.7	-	0.4	4.0	5.4	17.4	11.3	44.1	18.9	10.8	0.4	6,501 - 7,500 Baht
7,501 - 10,000 บาท	345.4	2.8	7.5	16.7	20.7	73.5	0.5	102.8	92.4	25.0	3.6	7,501 - 10,000 Baht
10,001 - 15,000 บาท	221.4	5.5	25.1	28.6	21.4	41.4	0.8	47.0	40.9	10.1	0.8	10,001 - 15,000 Baht
15,001 - 20,000 บาท	123.7	7.2	35.3	29.5	11.3	9.2	-	17.8	11.4	1.9	-	15,001 - 20,000 Baht
20,001 - 30,000 บาท	106.9	17.6	36.0	24.1	6.1	10.7	-	4.2	6.1	-	2.0	20,001 - 30,000 Baht
มากกว่า 30,000 บาท	136.7	54.7	54.1	15.7	2.5	2.8	-	4.6	1.7	0.3	0.3	More than 30,000 Baht
ไม่ทราบ	1.6	0.7	1.0	-	-	-	-	-	-	-	-	Unknown
หญิง	1,304.7	78.6	181.1	214.2	179.3	190.9	4.4	89.2	98.0	263.5	5.6	FEMALE
ต่ำกว่า 1,501 บาท	2.1	-	-	0.8	-	0.8	-	0.5	-	-	-	Less than 1,501 Baht
1,501 - 2,500 บาท	2.3	-	-	-	-	-	-	0.2	0.6	1.0	0.5	1,501 - 2,500 Baht
2,501 - 3,500 บาท	17.4	0.7	1.2	2.3	-	3.1	-	0.6	-	9.6	-	2,501 - 3,500 Baht
3,501 - 4,500 บาท	22.8	-	2.1	-	0.9	3.1	-	3.0	-	13.7	-	3,501 - 4,500 Baht
4,501 - 5,500 บาท	77.8	-	0.5	3.3	2.5	11.0	-	6.9	10.1	43.7	-	4,501 - 5,500 Baht
5,501 - 6,500 บาท	173.3	-	0.6	0.5	6.5	39.9	1.3	24.6	29.0	70.9	-	5,501 - 6,500 Baht
6,501 - 7,500 บาท	138.0	-	3.4	7.3	13.6	25.9	1.4	8.4	24.8	53.1	-	6,501 - 7,500 Baht
7,501 - 10,000 บาท	272.9	0.9	13.4	28.4	48.4	57.2	1.7	30.1	28.9	63.0	0.8	7,501 - 10,000 Baht
10,001 - 15,000 บาท	218.8	8.4	35.2	56.9	66.3	30.1	-	10.1	3.2	6.0	2.6	10,001 - 15,000 Baht
15,001 - 20,000 บาท	128.3	4.3	41.2	46.0	21.8	10.6	-	1.9	0.7	1.3	0.4	15,001 - 20,000 Baht
20,001 - 30,000 บาท	135.8	21.2	45.9	52.7	8.5	3.9	-	2.3	-	-	1.3	20,001 - 30,000 Baht
มากกว่า 30,000 บาท	112.5	43.2	37.0	14.4	10.8	5.3	-	0.6	0.7	0.6	-	More than 30,000 Baht
ไม่ทราบ	2.8	-	0.4	1.6	-	-	-	-	-	0.7	-	Unknown

ตารางที่ 18 จำนวนลูกจ้าง จำแนกตามอุตสาหกรรม ระดับของรายได้ กรุงเทพมหานคร

TABLE 18 EMPLOYEE BY INDUSTRY, INCOME CLASS, BANGKOK METROPOLIS

ไตรมาสที่ 3/2554 : Quarter 3/2011

หน่วยเป็นพัน : In Thousands

ระดับของรายได้	อุตสาหกรรม Industry												INCOME CLASS
	รวม	เกษตรกรรม	การทำเหมืองแร่	การผลิต	ไฟฟ้า ก๊าซ	จัดหาน้ำ บำบัดน้ำเสีย	การก่อสร้าง	การขายส่ง	การขายปลีก	การขนส่ง และ	ที่พักแรมและ	ข้อมูลข่าวสาร	
	การป่าไม้			ไอ้่น้ำระบบปรับ	อากาศ	และประปา				สถานที่เก็บสินค้า	บริการด้านอาหาร	และการสื่อสาร	
	และการประมง		และเหมืองหิน	Manufac		Water supply	Construction	การช้่อมยานยนต์		Transportation	Accommodation	Information	
	Total	Agriculture	Minning	turing	Electricity	sewerage, waste	whole sale&retail	and storage	and food service	&communication	intermediation	Financial	
ยอดรวม	2,543.1	3.0	1.9	631.1	7.2	13.2	127.2	445.0	132.9	194.2	68.3	132.8	TOTAL
ต่ำกว่า 1,501 บาท	7.2	-	-	1.9	-	-	0.4	1.3	0.6	-	-	-	Less than 1,501 Baht
1,501 - 2,500 บาท	4.4	-	-	0.8	-	-	-	1.0	-	-	0.4	0.5	1,501 - 2,500 Baht
2,501 - 3,500 บาท	25.2	-	0.5	4.1	-	-	-	0.9	-	10.6	0.7	0.7	2,501 - 3,500 Baht
3,501 - 4,500 บาท	39.1	-	-	15.0	0.9	-	1.7	3.1	1.0	11.2	-	-	3,501 - 4,500 Baht
4,501 - 5,500 บาท	112.5	1.6	-	31.9	-	0.9	8.2	11.1	0.4	21.2	-	-	4,501 - 5,500 Baht
5,501 - 6,500 บาท	297.4	0.8	-	118.6	-	-	17.1	51.2	8.9	26.9	0.3	2.6	5,501 - 6,500 Baht
6,501 - 7,500 บาท	250.7	-	-	82.2	-	0.6	15.0	38.0	9.8	23.9	2.0	1.0	6,501 - 7,500 Baht
7,501 - 10,000 บาท	618.3	0.1	-	168.8	0.4	1.1	37.5	110.6	36.4	48.5	10.6	13.6	7,501 - 10,000 Baht
10,001 - 15,000 บาท	440.2	0.5	-	88.9	1.2	2.1	17.5	105.4	25.5	25.7	8.3	19.8	10,001 - 15,000 Baht
15,001 - 20,000 บาท	251.9	-	-	51.3	1.0	-	9.2	55.4	14.6	10.9	16.4	24.5	15,001 - 20,000 Baht
20,001 - 30,000 บาท	242.7	-	0.8	32.8	1.8	2.7	5.8	30.2	17.2	9.9	18.0	30.1	20,001 - 30,000 Baht
มากกว่า 30,000 บาท	249.2	-	0.6	34.1	1.9	5.9	14.4	36.2	18.7	5.3	11.7	40.0	More than 30,000 Baht
ไม่ทราบ	4.4	-	-	0.7	-	-	0.5	0.6	-	-	-	-	Unknown

ตารางที่ 18 จำนวนลูกจ้าง จำแนกตามอุตสาหกรรม ระดับของรายได้ กรุงเทพมหานคร (ต่อ)

TABLE 18 EMPLOYEE BY INDUSTRY, INCOME CLASS , BANGKOK METROPOLIS (Contd.)

ไตรมาสที่ 3/2554 : Quarter 3/2011

หน่วยเป็นพัน : In Thousands

ระดับของรายได้	อุตสาหกรรม (ต่อ) Industry (Contd.)												INCOME CLASS
	กิจกรรมอสังหาริมทรัพย์	กิจกรรมทางวิชาชีพ	การบริหารสนับสนุนและป้องกันประเทศ	การบริหารราชการป้องกันประเทศ	การศึกษา	กิจกรรมด้านสุขภาพ	ศิลปะ ความบันเทิง	บริการงานในครัวเรือน	กิจกรรมขององค์กร	ไม่ทราบ			
	Real estate	Professional, scientific	Administrative	Public admin-	Education	Health and	Art,	Other	Activities of	Extra-	Unknown		
	activities	technical activities	service activities	istration	defence	social work	entertainment	service	household	territorial			
ยอดรวม	42.3	110.3	124.0	148.9	119.8	69.5	15.3	44.8	94.3	3.8	13.7	TOTAL	
ต่ำกว่า 1,501 บาท	-	-	1.4	0.6	-	-	-	1.1	-	-	-	Less than 1,501 Baht	
1,501 - 2,500 บาท	-	-	-	0.7	-	-	0.2	-	0.4	-	0.5	1,501 - 2,500 Baht	
2,501 - 3,500 บาท	-	2.7	1.2	-	0.5	-	0.8	1.0	1.8	-	-	2,501 - 3,500 Baht	
3,501 - 4,500 บาท	-	-	-	0.3	0.7	-	-	-	5.0	-	-	3,501 - 4,500 Baht	
4,501 - 5,500 บาท	1.5	0.4	9.3	1.2	1.7	2.3	0.6	3.3	17.2	-	-	4,501 - 5,500 Baht	
5,501 - 6,500 บาท	6.9	1.1	23.7	2.6	7.8	3.4	3.3	8.3	13.9	-	-	5,501 - 6,500 Baht	
6,501 - 7,500 บาท	5.4	1.5	16.3	5.5	7.4	5.9	2.3	3.2	30.3	-	0.4	6,501 - 7,500 Baht	
7,501 - 10,000 บาท	10.6	11.0	45.7	38.2	21.3	20.4	2.6	15.7	20.5	-	4.9	7,501 - 10,000 Baht	
10,001 - 15,000 บาท	5.3	23.8	11.9	35.1	29.5	19.4	2.5	7.2	4.9	1.6	4.1	10,001 - 15,000 Baht	
15,001 - 20,000 บาท	4.9	19.3	7.1	17.9	13.5	3.2	0.7	-	0.4	-	1.6	15,001 - 20,000 Baht	
20,001 - 30,000 บาท	3.0	30.8	4.5	24.9	18.9	5.5	1.3	3.0	-	-	1.6	20,001 - 30,000 Baht	
มากกว่า 30,000 บาท	4.7	19.2	3.0	20.9	18.3	9.4	0.9	1.9	-	2.2	-	More than 30,000 Baht	
ไม่ทราบ	-	0.6	-	1.1	-	-	-	0.4	-	-	0.5	Unknown	

ตารางที่ 18 จำนวนลูกจ้าง จำแนกตามอุตสาหกรรม ระดับของรายได้ และเพศ กรุงเทพมหานคร
TABLE 18 EMPLOYEE BY INDUSTRY, INCOME CLASS AND SEX , BANGKOK METROPOLIS

ไตรมาสที่ 3/2554 : Quarter 3/2011													หน่วยเป็นพัน : In Thousands	
ระดับของรายได้	อุตสาหกรรม Industry													INCOME CLASS
	รวม	เกษตรกรรม	การทำเหมืองแร่	การผลิต	ไฟฟ้า ก๊าซ	จัดหาน้ำ	บำบัดน้ำเสีย	การก่อสร้าง	การขายส่ง	การขนส่ง และ	ที่พักแรมและ	ข้อมูลข่าวสาร	กิจกรรมการเงินและ	
	การป่าไม้				ไอน้ำระบบปรับอากาศ	Water supply			การขายปลีก	สถานที่เก็บสินค้า	บริการด้านอาหาร	และการสื่อสาร	การประกันภัย	
	และการประมง		และเหมืองหิน			sewerage, waste		Construction	การช้อปปิ้ง whole sale&retail	Transportation and storage	Accommodation and food service	Information communication	Financial intermedation	
	Total	Agriculture	Mining	Manufacturing	Electricity									
ชาย	1,238.4	2.1	1.4	319.8	4.8	11.1		96.9	213.7	92.2	70.8	40.3	60.2	MALE
ต่ำกว่า 1,501 บาท	5.1	-	-	0.7	-	-		0.4	0.8	0.6	-	-	-	Less than 1,501 Baht
1,501 - 2,500 บาท	2.1	-	-	-	-	-		-	1.0	-	-	-	0.5	1,501 - 2,500 Baht
2,501 - 3,500 บาท	7.8	-	-	2.4	-	-		-	-	-	0.5	0.7	-	2,501 - 3,500 Baht
3,501 - 4,500 บาท	16.2	-	-	6.8	-	-		1.7	1.6	1.0	2.8	-	-	3,501 - 4,500 Baht
4,501 - 5,500 บาท	34.7	1.6	-	11.9	-	0.7		5.4	6.5	0.4	3.6	-	-	4,501 - 5,500 Baht
5,501 - 6,500 บาท	124.1	-	-	47.2	-	-		12.0	30.9	6.8	8.9	-	0.3	5,501 - 6,500 Baht
6,501 - 7,500 บาท	112.7	-	-	44.4	-	0.6		10.9	18.4	5.9	4.9	1.8	0.3	6,501 - 7,500 Baht
7,501 - 10,000 บาท	345.4	-	-	91.5	0.4	0.5		32.4	66.2	30.1	20.4	6.4	5.8	7,501 - 10,000 Baht
10,001 - 15,000 บาท	221.4	0.5	-	49.7	1.2	1.7		13.1	46.2	15.4	14.3	4.3	9.7	10,001 - 15,000 Baht
15,001 - 20,000 บาท	123.7	-	-	30.9	1.0	-		5.1	11.7	10.5	7.3	10.2	13.8	15,001 - 20,000 Baht
20,001 - 30,000 บาท	106.9	-	0.8	14.8	1.2	2.7		4.7	13.7	11.1	5.2	9.2	9.8	20,001 - 30,000 Baht
มากกว่า 30,000 บาท	136.7	-	0.6	19.5	1.0	4.9		10.8	16.7	10.5	2.9	7.8	20.1	More than 30,000 Baht
ไม่ทราบ	1.6	-	-	-	-	-		0.5	-	-	-	-	-	Unknown
หญิง	1,304.7	0.9	0.5	311.3	2.4	2.1		30.3	231.3	40.7	123.3	27.9	72.6	FEMALE
ต่ำกว่า 1,501 บาท	2.1	-	-	1.3	-	-		-	0.5	-	-	-	-	Less than 1,501 Baht
1,501 - 2,500 บาท	2.3	-	-	0.8	-	-		-	-	-	-	0.4	-	1,501 - 2,500 Baht
2,501 - 3,500 บาท	17.4	-	0.5	1.7	-	-		-	0.9	-	10.1	-	0.7	2,501 - 3,500 Baht
3,501 - 4,500 บาท	22.8	-	-	8.2	0.9	-		-	1.5	-	8.4	-	-	3,501 - 4,500 Baht
4,501 - 5,500 บาท	77.8	-	-	20.0	-	0.2		2.8	4.5	-	17.6	-	-	4,501 - 5,500 Baht
5,501 - 6,500 บาท	173.3	0.8	-	71.4	-	-		5.1	20.3	2.1	18.1	0.3	2.2	5,501 - 6,500 Baht
6,501 - 7,500 บาท	138.0	-	-	37.8	-	-		4.1	19.6	3.9	19.0	0.2	0.7	6,501 - 7,500 Baht
7,501 - 10,000 บาท	272.9	0.1	-	77.3	-	0.6		5.1	44.4	6.4	28.1	4.1	7.8	7,501 - 10,000 Baht
10,001 - 15,000 บาท	218.8	-	-	39.1	-	0.4		4.5	59.2	10.1	11.4	4.1	10.1	10,001 - 15,000 Baht
15,001 - 20,000 บาท	128.3	-	-	20.4	-	-		4.1	43.7	4.0	3.6	6.2	10.8	15,001 - 20,000 Baht
20,001 - 30,000 บาท	135.8	-	-	18.0	0.7	-		1.2	16.5	6.0	4.7	8.8	20.3	20,001 - 30,000 Baht
มากกว่า 30,000 บาท	112.5	-	-	14.6	0.8	1.0		3.5	19.6	8.2	2.4	3.8	19.9	More than 30,000 Baht
ไม่ทราบ	2.8	-	-	0.7	-	-		-	0.6	-	-	-	-	Unknown

ตารางที่ 18 จำนวนลูกจ้าง จำแนกตามอุตสาหกรรม ระดับของรายได้ และเพศ กรุงเทพมหานคร (ต่อ)
TABLE 18 EMPLOYEE BY INDUSTRY, INCOME CLASS AND SEX , BANGKOK METROPOLIS (Contd.)

ไตรมาสที่ 3/2554 : Quarter 3/2011

หน่วยเป็นพัน : In Thousands

ระดับของรายได้	อุตสาหกรรม (ต่อ) Industry (Contd.)											INCOME CLASS			
	กิจกรรม ธรรมทางวิชาชีพ บริหารสนับสนุน	การบริหารราชการ	ป้องกันประเทศ	การศึกษา	กิจกรรมด้านสุขภาพ	ศิลปะ ความบันเทิง	บริการด้านอื่นๆ	งานในครัวเรือน	กิจกรรมของ	ไม่ทราบ					
	อสังหาริมทรัพย์	วิทย์และเทคโนโลยี									งานสังคมสงเคราะห์		และนันทนาการ	ส่วนบุคคล	องค์กร
	Real estate activities	onalscientific activities									Public administration		Education	Health and Art, entertainment	Other service
ชาย	19.5	46.1	65.7	81.6	41.8	17.9	4.7	18.6	19.6	-	9.7	MALE			
ต่ำกว่า 1,501 บาท	-	-	1.4	0.6	-	-	-	0.7	-	-	-	Less than 1,501 Baht			
1,501 - 2,500 บาท	-	-	-	0.7	-	-	-	-	-	-	-	1,501 - 2,500 Baht			
2,501 - 3,500 บาท	-	2.0	0.5	-	-	-	0.8	1.0	-	-	-	2,501 - 3,500 Baht			
3,501 - 4,500 บาท	-	-	-	-	-	-	-	-	2.3	-	-	3,501 - 4,500 Baht			
4,501 - 5,500 บาท	0.4	-	1.6	-	-	-	-	1.7	1.1	-	-	4,501 - 5,500 Baht			
5,501 - 6,500 บาท	1.1	0.8	4.9	0.8	2.5	0.6	1.5	5.1	0.9	-	-	5,501 - 6,500 Baht			
6,501 - 7,500 บาท	2.4	0.4	7.2	2.5	1.1	1.7	0.5	1.0	8.4	-	0.4	6,501 - 7,500 Baht			
7,501 - 10,000 บาท	4.9	5.1	33.0	23.2	8.7	3.9	0.5	4.7	4.5	-	3.1	7,501 - 10,000 Baht			
10,001 - 15,000 บาท	3.7	10.4	8.2	19.0	11.5	4.6	0.5	2.1	2.5	-	2.9	10,001 - 15,000 Baht			
15,001 - 20,000 บาท	2.8	9.8	4.4	9.7	4.4	0.6	0.5	-	-	-	1.2	15,001 - 20,000 Baht			
20,001 - 30,000 บาท	1.8	5.6	2.3	13.9	5.8	2.0	-	0.9	-	-	1.6	20,001 - 30,000 Baht			
มากกว่า 30,000 บาท	2.6	12.1	2.4	10.5	7.8	4.7	0.5	1.5	-	-	-	More than 30,000 Baht			
ไม่ทราบ	-	-	-	0.7	-	-	-	-	-	-	0.5	Unknown			
หญิง	22.8	64.2	58.3	67.3	78.0	51.6	10.6	26.2	74.6	3.8	4.0	FEMALE			
ต่ำกว่า 1,501 บาท	-	-	-	-	-	-	-	0.3	-	-	-	Less than 1,501 Baht			
1,501 - 2,500 บาท	-	-	-	-	-	-	0.2	-	0.4	-	0.5	1,501 - 2,500 Baht			
2,501 - 3,500 บาท	-	0.7	0.7	-	0.5	-	-	-	1.8	-	-	2,501 - 3,500 Baht			
3,501 - 4,500 บาท	-	-	-	0.3	0.7	-	-	-	2.7	-	-	3,501 - 4,500 Baht			
4,501 - 5,500 บาท	1.2	0.4	7.7	1.2	1.7	2.3	0.6	1.6	16.1	-	-	4,501 - 5,500 Baht			
5,501 - 6,500 บาท	5.9	0.4	18.8	1.7	5.3	2.8	1.9	3.2	13.0	-	-	5,501 - 6,500 Baht			
6,501 - 7,500 บาท	3.0	1.1	9.1	3.0	6.3	4.3	1.8	2.2	21.8	-	-	6,501 - 7,500 Baht			
7,501 - 10,000 บาท	5.6	5.9	12.7	15.0	12.6	16.5	2.1	11.0	16.0	-	1.8	7,501 - 10,000 Baht			
10,001 - 15,000 บาท	1.6	13.3	3.7	16.1	18.0	14.8	2.1	5.0	2.4	1.6	1.2	10,001 - 15,000 Baht			
15,001 - 20,000 บาท	2.1	9.5	2.7	8.2	9.2	2.7	0.3	-	0.4	-	0.4	15,001 - 20,000 Baht			
20,001 - 30,000 บาท	1.3	25.3	2.2	10.9	13.1	3.5	1.3	2.0	-	-	-	20,001 - 30,000 Baht			
มากกว่า 30,000 บาท	2.1	7.2	0.7	10.4	10.5	4.8	0.5	0.4	-	2.2	-	More than 30,000 Baht			
ไม่ทราบ	-	0.6	-	0.5	-	-	-	0.4	-	-	-	Unknown			

Central Region

STATISTICAL TABLES CENTRAL REGION

TABLE	1	NUMBER OF POPULATION BY LABOR FORCE STATUS, AGE GROUP
TABLE	2	POPULATION 15 YEARS AND OVER BY MARITAL STATUS, LABOR FORCE STATUS
TABLE	3	POPULATION 15 YEARS AND OVER BY LEVEL OF EDUCATIONAL ATTAINMENT, LABOR FORCE STATUS
TABLE	4	EMPLOYED PERSONS BY LEVEL OF EDUCATIONAL ATTAINMENT, OCCUPATION
TABLE	5	EMPLOYED PERSONS BY LEVEL OF EDUCATIONAL ATTAINMENT, INDUSTRY
TABLE	6	EMPLOYED PERSONS BY WORK STATUS, OCCUPATION
TABLE	7	EMPLOYED PERSONS BY WORK STATUS, INDUSTRY
TABLE	8	EMPLOYED PERSONS BY OCCUPATION, HOURS WORKED PER WEEK, AVAILABILITY FOR ADDITIONAL WORK
TABLE	9	EMPLOYED PERSONS BY INDUSTRY, HOURS WORKED PER WEEK, AVAILABILITY FOR ADDITIONAL WORK
TABLE	10	EMPLOYED PERSONS BY WORK STATUS, HOURS WORKED PER WEEK, AVAILABILITY FOR ADDITIONAL WORK
TABLE	11	EMPLOYED PERSONS BY AGE GROUP, HOURS WORKED PER WEEK, AVAILABILITY FOR ADDITIONAL WORK
TABLE	12	UNEMPLOYED PERSONS, SEEKING JOP BY DURATION OF SEEKING JOP, LEVEL OF EDUCATIONAL ATTAINMENT
TABLE	13	UNEMPLOYED PERSONS, EVER WORKED BY LAST OCCUPATION, LAST INDUSTRY
TABLE	14	EMPLOYEE BY AVERAGE WAGE, FRINGE BENEFIT, INDUSTRY
TABLE	15	PRIVATE EMPLOYEE BY AVERAGE WAGE, FRINGE BENEFIT, INDUSTRY
TABLE	16	GOVERNMENT EMPLOYEE BY AVERAGE WAGE, FRINGE BENEFIT, INDUSTRY
TABLE	17	EMPLOYEE BY OCCUPATION, INCOME CLASS
TABLE	18	EMPLOYEE BY INDUSTRY, INCOME CLASS

ตารางที่ 1 จำนวนประชากรอายุ 15 ปีขึ้นไป จำแนกตามกลุ่มอายุ สถานภาพแรงงาน ภาคกลาง
TABLE 1 POPULATION 15 YEARS AND OVER BY AGE GROUP, LABOR FORCE STATUS , CENTRAL REGION

ไตรมาสที่ 3/2554 : Quarter 3/2011

หน่วยเป็นพัน : In Thousands

สถานภาพแรงงาน	รวม	กลุ่มอายุ Age Group								LABOR FORCE STATUS
	Total	15-19	20-24	25-29	30-34	35-39	40-49	50-59	>= 60	
ประชากรอายุ 15 ปีขึ้นไป	13,027.0	1,139.8	1,209.5	1,267.0	1,381.3	1,401.6	2,691.0	2,010.5	1,926.3	POPULATION 15 YEARS AND OVER
กำลังแรงงานรวม	9,556.6	297.3	855.3	1,129.2	1,251.6	1,297.9	2,410.9	1,625.8	688.6	Total Labor Force
1. กำลังแรงงานปัจจุบัน	9,554.6	296.9	855.3	1,128.7	1,251.4	1,297.9	2,410.3	1,625.7	688.3	1. Current labor force
1.1 ผู้มีงานทำ	9,495.3	289.7	828.5	1,117.9	1,246.6	1,296.5	2,405.6	1,622.8	687.8	1.1 Employed
- ทำงาน	9,463.6	288.7	825.6	1,113.9	1,244.9	1,294.2	2,395.9	1,617.2	683.1	- At work
- ไม่ทำงานแต่มีงานประจำ	31.8	1.0	2.9	4.0	1.7	2.3	9.7	5.6	4.7	- With job but not at work
1.2 ผู้ว่างงาน	59.3	7.2	26.8	10.9	4.8	1.4	4.6	2.9	0.5	1.2 Unemployed
- หางานทำ	13.8	2.0	5.8	4.2	0.6	0.2	0.7	0.3	-	- Looking for work
- ไม่หางานทำ/พร้อมที่จะทำงาน	45.5	5.3	21.1	6.7	4.1	1.2	4.0	2.6	0.5	- Not looking/available for work
2. กำลังแรงงานที่รอฤดูกาล	2.0	0.4	-	0.5	0.2	-	0.6	0.1	0.3	2. Seasonally inactive labor force
ผู้ไม่อยู่ในกำลังแรงงาน	3,470.5	842.5	354.2	137.8	129.7	103.7	280.2	384.7	1,237.7	Persons not in Labor Force
1. ทำงานบ้าน	1,130.4	65.2	110.2	90.2	101.7	78.5	218.4	261.3	204.9	1. Household work
2. เรียนหนังสือ	925.6	720.8	190.7	13.1	0.5	0.2	-	0.1	0.3	2. Studies
3. ยังเด็ก ซรา/ไม่สามารถทำงานได้	1,124.9	21.7	10.7	18.0	15.4	18.6	40.8	57.2	942.5	3. Too young/old/incapable of work
4. อื่น ๆ	289.6	34.9	42.6	16.6	12.1	6.3	21.0	66.1	90.1	4. Others

ตารางที่ 1 จำนวนประชากรอายุ 15 ปีขึ้นไป จำแนกตามกลุ่มอายุ สถานภาพแรงงาน และเพศ ภาคกลาง

Table 1 POPULATION 15 YEARS AND OVER BY AGE GROUP, LABOR FORCE STATUS ADN SEX , CENTRAL REGION

ไตรมาสที่ 3/2554 : Quarter 3/2011

หน่วยเป็นพัน : In Thousands

สถานภาพแรงงาน	รวม	กลุ่มอายุ Age Group								LABOR FORCE STATUS
	Total	15-19	20-24	25-29	30-34	35-39	40-49	50-59	>=60	
ชาย	6,279.1	581.6	613.9	630.3	694.4	688.9	1,293.5	948.3	828.2	MALE
กำลังแรงงานรวม	5,074.6	191.6	482.3	596.9	666.6	668.7	1,245.1	854.3	369.1	Total Labor Force
1. กำลังแรงงานปัจจุบัน	5,073.5	191.4	482.3	596.5	666.6	668.7	1,244.6	854.3	369.1	1. Current labor force
1.1 ผู้มีงานทำ	5,040.8	186.4	470.7	589.9	664.6	667.6	1,240.6	852.4	368.7	1.1 Employed
- ทำงาน	5,024.4	185.8	469.5	588.6	664.0	666.0	1,235.3	848.3	366.9	- At work
- ไม่ทำงานแต่มีงานประจำ	16.4	0.6	1.2	1.4	0.5	1.6	5.3	4.1	1.7	- With job but not at work
1.2 ผู้ว่างงาน	32.7	5.0	11.6	6.6	2.1	1.1	4.0	2.0	0.4	1.2 Unemployed
- หางานทำ	8.3	1.9	3.3	2.2	0.3	-	0.5	0.1	-	- Looking for work
- ไม่หางานทำ/พร้อมที่จะทำงาน	24.4	3.1	8.2	4.4	1.8	1.1	3.6	1.8	0.4	- Not looking/available for work
2. กำลังแรงงานที่รอฤดูกาล	1.1	0.3	-	0.4	-	-	0.5	-	-	2. Seasonally inactive labor force
ผู้ไม่อยู่ในกำลังแรงงาน	1,204.5	390.0	131.6	33.4	27.7	20.2	48.4	94.0	459.1	Persons not in Labor Force
1. ทำงานบ้าน	76.8	12.0	8.2	6.0	7.7	4.2	9.5	13.9	15.4	1. Household work
2. เรียนหนังสือ	436.1	340.4	88.7	6.8	0.1	-	-	0.1	-	2. Studies
3. ยังเด็ก ขรา/ไม่สามารถทำงานได้	497.5	14.7	6.5	10.9	11.6	10.5	26.4	35.7	381.1	3. Too young/old/incapable of work
4. อื่น ๆ	194.2	23.0	28.2	9.7	8.3	5.5	12.5	44.3	62.7	4. Others
หญิง	6,747.9	558.2	595.6	636.7	686.9	712.7	1,397.5	1,062.2	1,098.1	FEMALE
กำลังแรงงานรวม	4,482.0	105.7	373.1	532.3	584.9	629.2	1,165.8	771.5	319.5	Total Labor Force
1. กำลังแรงงานปัจจุบัน	4,481.1	105.5	373.1	532.2	584.8	629.2	1,165.6	771.4	319.3	1. Current labor force
1.1 ผู้มีงานทำ	4,454.5	103.3	357.8	527.9	582.1	628.9	1,165.0	770.4	319.1	1.1 Employed
- ทำงาน	4,439.2	103.0	356.1	525.3	580.9	628.2	1,160.6	769.0	316.2	- At work
- ไม่ทำงานแต่มีงานประจำ	15.3	0.3	1.7	2.6	1.2	0.6	4.4	1.5	3.0	- With job but not at work
1.2 ผู้ว่างงาน	26.6	2.3	15.3	4.3	2.7	0.4	0.6	1.0	0.1	1.2 Unemployed
- หางานทำ	5.5	0.1	2.4	2.0	0.4	0.2	0.2	0.2	-	- Looking for work
- ไม่หางานทำ/พร้อมที่จะทำงาน	21.2	2.2	12.8	2.3	2.3	0.2	0.4	0.8	0.1	- Not looking/available for work
2. กำลังแรงงานที่รอฤดูกาล	0.9	0.1	-	0.1	0.2	-	0.1	0.1	0.3	2. Seasonally inactive labor force
ผู้ไม่อยู่ในกำลังแรงงาน	2,265.9	452.5	222.6	104.4	102.0	83.5	231.8	290.7	778.6	Persons not in Labor Force
1. ทำงานบ้าน	1,053.6	53.2	102.0	84.2	94.1	74.3	208.9	247.4	189.6	1. Household work
2. เรียนหนังสือ	489.4	380.4	101.9	6.2	0.4	0.2	-	-	0.3	2. Studies
3. ยังเด็ก ขรา/ไม่สามารถทำงานได้	627.4	7.0	4.3	7.1	3.7	8.1	14.4	21.5	561.4	3. Too young/old/incapable of work
4. อื่น ๆ	95.5	11.9	14.4	6.9	3.8	0.9	8.5	21.8	27.3	4. Others

ตารางที่ 2 จำนวนประชากรอายุ 15 ปีขึ้นไป จำแนกตามสถานภาพสมรส สถานภาพแรงงาน ภาคกลาง

TABLE 2 POPULATION 15 YEARS AND OVER BY MARITAL STATUS, LABOR FORCE STATUS , CENTRAL REGION

ไตรมาสที่ 3/2554 : Quarter 3/2011

หน่วยเป็นพัน : In Thousands

สถานภาพแรงงาน	รวม Total	เคยสมรส Ever-Married						LABOR FORCE STATUS
		โสด Single	สมรส Married	หม้าย Widowed	หย่า Divorced	แยกกันอยู่ Separated	ไม่ทราบ Unknown	
ยอดรวม	13,027.0	3,429.1	7,997.3	935.3	190.5	468.3	6.6	TOTAL
กำลังแรงงานรวม	9,556.6	2,166.3	6,499.8	348.9	146.6	389.2	5.8	Total Labor Force
1. กำลังแรงงานปัจจุบัน	9,554.6	2,165.7	6,499.0	348.8	146.6	388.7	5.8	1. Current labor force
1.1 ผู้มีงานทำ	9,495.3	2,130.9	6,477.5	348.0	146.5	386.7	5.8	1.1 Employed
- ทำงาน	9,463.6	2,126.8	6,455.0	345.6	145.8	384.8	5.8	- At work
- ไม่ทำงานแต่มีงานประจำ	31.8	4.1	22.5	2.4	0.7	2.0	-	- With job but not at work
1.2 ผู้ว่างงาน	59.3	34.9	21.5	0.8	0.1	2.0	-	1.2 Unemployed
- หางานทำ	13.8	7.5	5.6	-	-	0.7	-	- Looking for work
- ไม่หางานทำ/พร้อมที่จะทำงาน	45.5	27.4	15.9	0.8	0.1	1.3	-	- Not looking/available for work
2. กำลังแรงงานที่รอฤดูกาล	2.0	0.6	0.8	0.1	-	0.5	-	2. Seasonally inactive labor force
ผู้ไม่อยู่ในกำลังแรงงาน	3,470.5	1,262.7	1,497.5	586.4	44.0	79.1	0.8	Persons not in Labor Force
1. ทำงานบ้าน	1,130.4	116.0	829.8	124.4	19.8	40.2	0.3	1. Household work
2. เรียนหนังสือ	925.6	905.8	18.1	0.1	1.0	0.6	-	2. Studies
3. ยังเด็ก ขรา/ไม่สามารถทำงานได้	1,124.9	144.4	497.5	439.6	17.9	25.2	0.3	3. Too young/old/incapable of work
4. อื่น ๆ	289.6	96.6	152.1	22.3	5.3	13.1	0.3	4. Others

ตารางที่ 2 จำนวนประชากรอายุ 15 ปีขึ้นไป จำแนกตามสถานภาพสมรส สถานภาพแรงงาน และเพศ ภาคกลาง

TABLE 2 POPULATION 15 YEARS AND OVER BY MARITAL STATUS, LABOR FORCE STATUS AND SEX, CENTRAL REGION

ไตรมาสที่ 3/2554 : Quarter 3/2011

หน่วยเป็นพัน : In Thousands

สถานภาพแรงงาน	รวม	โสด	เคยสมรส Ever-Married					LABOR FORCE STATUS
			สมรส	หม้าย	หย่า	แยกกันอยู่	ไม่ทราบ	
	Total	Single	Married	Widowed	Divorced	Separated	Unknown	
ชาย	6,279.1	1,862.9	3,967.0	186.9	68.6	190.3	3.4	MALE
กำลังแรงงานรวม	5,074.6	1,258.4	3,512.5	74.4	57.2	168.9	3.3	Total Labor Force
1. กำลังแรงงานปัจจุบัน	5,073.5	1,257.9	3,512.3	74.4	57.2	168.4	3.3	1. Current labor force
1.1 ผู้มีงานทำ	5,040.8	1,239.6	3,499.5	73.8	57.1	167.6	3.3	1.1 Employed
- ทำงาน	5,024.4	1,237.0	3,487.1	73.5	56.8	166.8	3.3	- At work
- ไม่ทำงานแต่มีงานประจำ	16.4	2.6	12.4	0.3	0.3	0.8	-	- With job but not at work
1.2 ผู้ว่างงาน	32.7	18.3	12.8	0.7	0.1	0.8	-	1.2 Unemployed
- หางานทำ	8.3	4.1	4.0	-	-	0.2	-	- Looking for work
- ไม่หางานทำ/พร้อมที่จะทำงาน	24.4	14.2	8.8	0.7	0.1	0.6	-	- Not looking/available for work
2. กำลังแรงงานที่รอฤดูกาล	1.1	0.5	0.2	-	-	0.5	-	2. Seasonally inactive labor force
ผู้ไม่อยู่ในกำลังแรงงาน	1,204.5	604.5	454.5	112.4	11.5	21.4	0.2	Persons not in Labor Force
1. ทำงานบ้าน	76.8	30.2	36.5	5.9	1.9	2.4	-	1. Household work
2. เรียนหนังสือ	436.1	428.5	6.8	-	0.6	0.3	-	2. Studies
3. ยังเด็ก ขรา/ไม่สามารถทำงานได้	497.5	79.4	303.2	96.9	6.9	11.1	-	3. Too young/old/incapable of work
4. อื่น ๆ	194.2	66.5	108.1	9.6	2.2	7.7	0.2	4. Others
หญิง	6,747.9	1,566.2	4,030.3	748.5	121.9	277.9	3.1	FEMALE
กำลังแรงงานรวม	4,482.0	908.0	2,987.3	274.5	89.4	220.3	2.5	Total Labor Force
1. กำลังแรงงานปัจจุบัน	4,481.1	907.9	2,986.7	274.4	89.4	220.3	2.5	1. Current labor force
1.1 ผู้มีงานทำ	4,454.5	891.3	2,978.0	274.2	89.4	219.1	2.5	1.1 Employed
- ทำงาน	4,439.2	889.8	2,967.9	272.1	89.0	218.0	2.5	- At work
- ไม่ทำงานแต่มีงานประจำ	15.3	1.6	10.2	2.1	0.4	1.2	-	- With job but not at work
1.2 ผู้ว่างงาน	26.6	16.6	8.7	0.1	0.1	1.2	-	1.2 Unemployed
- หางานทำ	5.5	3.4	1.6	-	-	0.6	-	- Looking for work
- ไม่หางานทำ/พร้อมที่จะทำงาน	21.2	13.2	7.1	0.1	0.1	0.7	-	- Not looking/available for work
2. กำลังแรงงานที่รอฤดูกาล	0.9	0.1	0.6	0.1	-	-	-	2. Seasonally inactive labor force
ผู้ไม่อยู่ในกำลังแรงงาน	2,265.9	658.2	1,043.0	474.0	32.5	57.6	0.6	Persons not in Labor Force
1. ทำงานบ้าน	1,053.6	85.8	793.4	118.5	17.9	37.8	0.3	1. Household work
2. เรียนหนังสือ	489.4	477.3	11.4	0.1	0.4	0.3	-	2. Studies
3. ยังเด็ก ขรา/ไม่สามารถทำงานได้	627.4	65.0	194.4	342.7	11.1	14.1	0.3	3. Too young/old/incapable of work
4. อื่น ๆ	95.5	30.1	44.0	12.7	3.1	5.5	0.1	4. Others

ตารางที่ 3 จำนวนประชากรอายุ 15 ปีขึ้นไป จำแนกตามระดับการศึกษาที่สำเร็จ สถานภาพแรงงาน ภาคกลาง

TABLE 3 POPULATION 15 YEARS AND OVER BY LEVEL OF EDUCATIONAL ATTAINMENT, LABOR FORCE STATUS, CENTRAL REGION

ไตรมาสที่ 3/2554 : Quarter 3/2011

หน่วยเป็นพัน : In Thousands

สถานภาพแรงงาน						มัธยมศึกษาตอนปลาย			อุดมศึกษา			อื่นๆ ^{1/}	ไม่ทราบ	LABOR FORCE STATUS
	รวม	ไม่มี การศึกษา	ต่ำกว่า ประถมศึกษา	ประถม ศึกษา	มัธยมศึกษา ตอนต้น	Upper Secondary Level			Higher Level					
						สายสามัญ	สายอาชีว- ศึกษา	สายวิชา- การศึกษา	สายวิชาการ	สายวิชาชีพ Higher	สายวิชา- การศึกษา			
Total	None	Less than Elementary	Elementary	Secondary	General/ Academic	Vocational	Teacher Training	Academic	Technical Education	Teacher Training	Others ^{1/}	Unknown		
ยอดรวม	13,027.0	562.6	3,675.2	2,302.7	2,587.7	1,393.5	574.6	3.3	1,023.1	657.9	198.2	8.2	40.2	TOTAL
กำลังแรงงานรวม	9,556.6	292.8	2,436.1	1,900.4	1,753.2	1,074.4	416.8	1.3	903.4	579.3	157.0	8.2	33.7	Total Labor Force
1. กำลังแรงงานปัจจุบัน	9,554.6	292.8	2,435.3	1,900.1	1,752.6	1,074.2	416.8	1.3	903.3	579.3	157.0	8.2	33.7	1. Current labor force
1.1 ผู้มีงานทำ	9,495.3	289.6	2,430.0	1,895.3	1,736.7	1,069.4	414.0	1.3	890.2	571.2	155.7	8.2	33.7	1.1 Employed
- ทำงาน	9,463.6	289.2	2,418.2	1,889.2	1,731.8	1,065.9	412.0	1.3	888.2	570.4	155.7	8.2	33.6	- At work
- ไม่ทำงานแต่มีงานประจำ	31.8	0.5	11.8	6.1	5.0	3.5	2.0	-	2.0	0.9	-	-	0.1	- With job but not at work
1.2 ผู้ว่างงาน	59.3	3.2	5.3	4.8	15.9	4.9	2.8	-	13.1	8.1	1.3	-	-	1.2 Unemployed
- หางานทำ	13.8	1.4	0.4	1.3	4.1	0.6	1.3	-	3.9	0.6	0.2	-	-	- Looking for work
- ไม่หางานทำ/พร้อมที่จะทำงาน	45.5	1.8	4.8	3.5	11.8	4.3	1.5	-	9.2	7.5	1.1	-	-	- Not looking/available for work
2. กำลังแรงงานที่รอฤดูกาล	2.0	-	0.8	0.3	0.6	0.1	-	-	0.1	-	-	-	-	2. Seasonally inactive labor force
ผู้ไม่อยู่ในกำลังแรงงาน	3,470.5	269.8	1,239.1	402.2	834.4	319.1	157.8	1.9	119.7	78.6	41.3	-	6.5	Persons not in Labor Force
1. ทำงานบ้าน	1,130.4	69.0	423.4	186.0	209.2	96.3	45.5	0.8	58.0	31.7	9.5	-	1.1	1. Household work
2. เรียนหนังสือ	925.6	-	0.1	122.8	508.9	177.6	84.5	-	6.9	24.2	0.7	-	-	2. Studies
3. ยังเด็ก ขรา/ไม่สามารถทำงานได้	1,124.9	195.2	760.2	60.9	45.3	17.4	13.9	0.6	14.6	8.5	6.7	-	1.7	3. Too young/old/incapable of work
4. อื่น ๆ	289.6	5.6	55.5	32.6	71.1	27.9	13.9	0.5	40.3	14.2	24.4	-	3.7	4. Others

1/ รวมอาชีวะระยะสั้น 1/ Including Short Course Vocational

ตารางที่ 3 จำนวนประชากรอายุ 15 ปีขึ้นไป จำแนกตามระดับการศึกษาที่สำเร็จ สถานภาพแรงงาน และเพศ ภาคกลาง

TABLE 3 POPULATION 15 YEARS AND OVER BY LEVEL OF EDUCATIONAL ATTAINMENT, LABOR FORCE STATUS AND SEX, CENTRAL REGION

ไตรมาสที่ 3/2554 : Quarter 3/2011

หน่วยเป็นพัน : In Thousands

สถานภาพแรงงาน	มัธยมศึกษาตอนปลาย					อุดมศึกษา						1/ อื่นๆ	ไม่ทราบ	LABOR FORCE STATUS
						Upper Secondary Level			Higher Level					
	รวม	ไม่มี การศึกษา	ต่ำกว่า ประถมศึกษา	ประถม ศึกษา	มัธยมศึกษา ตอนต้น	สายสามัญ	สายอาชีพ- ศึกษา	สายวิชา- การศึกษา	สายวิชาการ	สายวิชาชีพ Higher	สายวิชา- การศึกษา			
	Total	None	Elementary	Elementary	Secondary	General/ Academic	Vocational	Teacher Training	Academic	Technical Education	Teacher Training			
ชาย	6,279.1	177.5	1,590.5	1,214.4	1,382.5	701.5	321.5	1.4	450.0	343.2	65.6	5.1	26.1	MALE
กำลังแรงงานรวม	5,074.6	118.2	1,204.4	1,071.6	1,041.3	585.3	251.2	0.6	410.1	315.3	50.6	5.1	21.0	Total Labor Force
1. กำลังแรงงานปัจจุบัน	5,073.5	118.2	1,204.0	1,071.6	1,040.7	585.3	251.2	0.6	410.1	315.3	50.6	5.1	21.0	1. Current labor force
1.1 ผู้มีงานทำ	5,040.8	116.5	1,201.3	1,068.0	1,029.4	583.2	249.3	0.6	403.2	312.7	50.6	5.1	21.0	1.1 Employed
- ทำงาน	5,024.4	116.5	1,195.3	1,064.0	1,026.5	581.7	248.1	0.6	403.1	312.1	50.6	5.1	20.9	- At work
- ไม่ทำงานแต่มีงานประจำ	16.4	0.1	6.0	4.0	2.8	1.5	1.3	-	0.1	0.6	-	-	0.1	- With job but not at work
1.2 ผู้ว่างงาน	32.7	1.7	2.8	3.6	11.3	2.1	1.8	-	6.8	2.6	-	-	-	1.2 Unemployed
- หางานทำ	8.3	0.5	0.2	1.2	3.2	0.2	0.8	-	1.8	0.4	-	-	-	- Looking for work
- ไม่หางานทำ/พร้อมที่จะทำงาน	24.4	1.2	2.5	2.3	8.1	1.9	1.0	-	5.1	2.2	-	-	-	- Not looking/available for work
2. กำลังแรงงานที่รอฤดูกาล	1.1	-	0.5	-	0.6	-	-	-	-	-	-	-	-	2. Seasonally inactive labor force
ผู้ไม่อยู่ในกำลังแรงงาน	1,204.5	59.3	386.1	142.8	341.2	116.3	70.3	0.8	39.9	27.9	15.1	-	5.0	Persons not in Labor Force
1. ทำงานบ้าน	76.8	1.1	22.6	14.1	21.4	10.0	2.0	0.2	2.7	2.0	0.6	-	-	1. Household work
2. เรียนหนังสือ	436.1	-	0.1	65.5	237.0	74.6	46.1	-	2.0	10.8	-	-	-	2. Studies
3. ยังเด็ก ขรา/ไม่สามารถทำงานได้	497.5	55.0	328.6	39.9	33.4	10.3	10.6	0.2	9.3	5.9	2.8	-	1.3	3. Too young/old/incapable of work
4. อื่น ๆ	194.2	3.2	34.7	23.4	49.3	21.4	11.5	0.3	25.8	9.1	11.7	-	3.7	4. Others
หญิง	6,747.9	385.2	2,084.6	1,088.3	1,205.1	691.9	253.1	1.9	573.1	314.7	132.6	3.1	14.2	FEMALE
กำลังแรงงานรวม	4,482.0	174.6	1,231.6	828.9	711.9	489.1	165.6	0.8	493.4	264.0	106.4	3.1	12.7	Total Labor Force
1. กำลังแรงงานปัจจุบัน	4,481.1	174.6	1,231.3	828.6	711.9	489.0	165.6	0.8	493.2	264.0	106.4	3.1	12.7	1. Current labor force
1.1 ผู้มีงานทำ	4,454.5	173.1	1,228.8	827.3	707.4	486.2	164.7	0.8	486.9	258.5	105.1	3.1	12.7	1.1 Employed
- ทำงาน	4,439.2	172.7	1,222.9	825.2	705.2	484.2	163.9	0.8	485.0	258.3	105.1	3.1	12.7	- At work
- ไม่ทำงานแต่มีงานประจำ	15.3	0.4	5.8	2.1	2.2	2.0	0.7	-	1.9	0.2	-	-	-	- With job but not at work
1.2 ผู้ว่างงาน	26.6	1.5	2.5	1.3	4.6	2.8	1.0	-	6.3	5.5	1.3	-	-	1.2 Unemployed
- หางานทำ	5.5	0.9	0.2	0.1	0.9	0.3	0.5	-	2.2	0.2	0.2	-	-	- Looking for work
- ไม่หางานทำ/พร้อมที่จะทำงาน	21.2	0.6	2.3	1.2	3.7	2.4	0.5	-	4.1	5.3	1.1	-	-	- Not looking/available for work
2. กำลังแรงงานที่รอฤดูกาล	0.9	-	0.3	0.3	-	0.1	-	-	0.1	-	-	-	-	2. Seasonally inactive labor force
ผู้ไม่อยู่ในกำลังแรงงาน	2,265.9	210.6	853.0	259.4	493.2	202.8	87.5	1.2	79.8	50.8	26.2	-	1.5	Persons not in Labor Force
1. ทำงานบ้าน	1,053.6	68.0	400.7	171.9	187.7	86.3	43.4	0.6	55.2	29.7	8.9	-	1.1	1. Household work
2. เรียนหนังสือ	489.4	-	-	57.3	271.9	103.0	38.3	-	4.8	13.4	0.7	-	-	2. Studies
3. ยังเด็ก ขรา/ไม่สามารถทำงานได้	627.4	140.2	431.5	21.1	11.9	7.0	3.3	0.4	5.2	2.6	3.9	-	0.3	3. Too young/old/incapable of work
4. อื่น ๆ	95.5	2.4	20.8	9.2	21.8	6.5	2.4	0.2	14.5	5.1	12.7	-	-	4. Others

1/ รวมอาชีวะระยะสั้น 1/ Including Short Course Vocational

ตารางที่ 4 จำนวนผู้มีงานทำ จำแนกตามระดับการศึกษาที่สำเร็จ อาชีพ ภาคกลาง

TABLE 4 EMPLOYED PERSONS BY LEVEL OF EDUCATIONAL ATTAINMENT, OCCUPATION , CENTRAL REGION

ไตรมาสที่ 3/2554 : Quarter 3/2011

หน่วยเป็นพัน : In Thousands

อาชีพ						มัธยมศึกษาตอนปลาย			อุดมศึกษา			¹ อื่นๆ	ไม่ทราบ	OCCUPATION
	รวม	ไม่มี การศึกษา	ต่ำกว่า ประถมศึกษา Less than	ประถม ศึกษา Elementary	มัธยมศึกษา ตอนต้น Lower Secondary	Upper Secondary Level			Higher Level					
						สายสามัญ General/ Academic	สายอาชีว- ศึกษา Vocational	สายวิชา- การศึกษา Teacher Training	สายวิชาการ Academic	สายวิชาชีพ Higher Technical Education	สายวิชา- การศึกษา Teacher Training			
ยอดรวม	9,495.3	289.6	2,430.0	1,895.3	1,736.7	1,069.4	414.0	1.3	890.2	571.2	155.7	8.2	33.7	TOTAL
1. ผู้บัญญัติกฎหมาย ข้าราชการระดับอาวุโส และผู้จัดการ	235.8	0.1	29.3	18.1	21.4	25.7	10.0	0.2	103.0	19.1	6.2	0.2	2.6	1. Legislators, senior officials and managers
2. ผู้ประกอบวิชาชีพด้านต่างๆ	427.7	-	3.0	2.9	7.9	9.1	6.6	0.2	224.9	55.7	115.8	-	1.6	2. Professionals
3. ผู้ประกอบวิชาชีพด้านเทคนิคสาขาต่างๆ และอาชีพที่เกี่ยวข้อง	397.4	2.1	14.0	14.3	30.4	36.0	33.8	-	167.2	91.8	4.2	-	3.6	3. Technicians and associate professionals
4. เสมียน	380.9	1.4	7.3	13.2	39.6	60.1	46.3	0.1	121.0	85.9	4.5	0.1	1.3	4. Clerks
5. พนักงานบริการและพนักงานในร้านค้า และตลาด	2,008.5	38.5	556.2	357.7	398.1	268.1	104.3	0.5	168.8	94.3	13.9	0.7	7.4	5. Service workers and shop and market sales workers
6. ผู้ปฏิบัติงานที่มีฝีมือในด้านการเกษตร และการประมง	2,097.2	72.7	965.9	499.9	305.8	141.0	37.6	0.1	34.5	31.2	4.5	-	4.0	6. Skilled agricultural and fishery workers
7. ผู้ปฏิบัติงานด้านความสามารถทางฝีมือ และธุรกิจการค้าที่เกี่ยวข้อง	1,239.1	32.7	274.4	288.9	261.6	145.2	80.2	0.1	36.2	112.5	1.4	1.8	4.1	7. Craft and related trades workers
8. ผู้ปฏิบัติการโรงงานและเครื่องจักร และผู้ปฏิบัติงานด้านการประกอบ	1,468.2	35.7	192.4	327.5	446.9	289.1	76.3	0.0	22.1	67.8	4.4	3.7	2.1	8. Plant and machine operators and assemblers
9. อาชีพขั้นพื้นฐานต่างๆ ในด้านการขาย และการให้บริการ	1,221.5	106.3	387.4	371.1	220.3	89.0	17.8	0.2	9.1	12.0	0.8	1.7	6.1	9. Elementary occupations
10. คนงานซึ่งมิได้จำแนกไว้ในหมวดอื่น	18.9	-	0.1	1.6	4.7	5.9	1.3	-	3.5	1.0	-	-	0.9	10. Workers not classifiable by occupation

1/ รวมอาชีวะระยะสั้น 1/ Including Short Course Vocational

ตารางที่ 4 จำนวนผู้มีงานทำ จำแนกตามระดับการศึกษาที่สำเร็จ อาชีพ และเพศ ภาคกลาง

TABLE 4 EMPLOYED PERSONS BY LEVEL OF EDUCATIONAL ATTAINMENT, OCCUPATION AND SEX, CENTRAL REGION

ไตรมาสที่ 3/2554 : Quarter 3/2011

หน่วยเป็นพัน : In Thousands

อาชีพ	รวม	ไม่มี การศึกษา	ต่ำกว่า ประถมศึกษา Less than Elementary	ประถม ศึกษา Elementary	มัธยมศึกษา ตอนต้น Lower Secondary	มัธยมศึกษาตอนปลาย		อุดมศึกษา				1/ อื่นๆ Others	ไม่ทราบ Unknown	OCCUPATION
						Upper Secondary Level			Higher Level					
						สายสามัญ	สายอาชีพ- ศึกษา	สายวิชา- การศึกษา	สายวิชาการ	สายวิชาชีพ Higher	สายวิชา- การศึกษา			
						General/ Academic	Vocational	Teacher Training	Academic	Technical Education	Teacher Training			
ชาย	5,040.8	116.5	1,201.3	1,068.0	1,029.4	583.2	249.3	0.6	403.2	312.7	50.6	5.1	21.0	MALE
1. ผู้บัญญัติกฎหมาย ข้าราชการระดับอาวุโส และผู้จัดการ	170.3	-	24.5	15.2	18.6	19.4	6.7	0.2	65.7	15.3	3.2	0.2	1.4	1. Legislators, senior officials and managers
2. ผู้ประกอบวิชาชีพด้านต่างๆ	180.1	-	2.4	1.3	4.8	6.1	3.9	0.0	104.8	21.6	34.6	-	0.5	2. Professionals
3. ผู้ประกอบวิชาชีพด้านเทคนิคสาขาต่างๆ และอาชีพที่เกี่ยวข้อง	176.5	1.4	6.1	9.5	16.5	19.7	20.2	-	52.1	46.9	2.0	-	2.1	3. Technicians and associate professionals
4. เสมียน	119.2	1.1	3.2	6.2	18.5	28.6	12.3	-	29.4	18.8	0.6	0.1	0.5	4. Clerks
5. พนักงานบริการและพนักงานในร้านค้า และตลาด	835.5	7.8	203.6	148.2	177.6	121.2	48.4	0.1	81.8	39.4	3.2	0.3	4.0	5. Service workers and shop and market sales workers
6. ผู้ปฏิบัติงานที่มีฝีมือในการเกษตร และการประมง	1,191.3	27.7	493.7	295.5	206.6	90.3	27.7	0.1	22.8	21.7	2.3	-	2.9	6. Skilled agricultural and fishery workers
7. ผู้ปฏิบัติงานด้านความสามารถทางฝีมือ และธุรกิจการค้าที่เกี่ยวข้อง	885.6	17.0	175.0	210.9	192.6	92.9	70.7	-	27.2	94.3	0.5	1.0	3.6	7. Craft and related trades workers
8. ผู้ปฏิบัติการโรงงานและเครื่องจักร และผู้ปฏิบัติงานด้านการประกอบ	936.6	25.8	142.8	205.3	275.5	163.7	50.3	0.0	15.7	49.4	4.1	2.6	1.5	8. Plant and machine operators and assemblers
9. อาชีพขั้นพื้นฐานต่างๆ ในด้านการขาย และการให้บริการ	533.7	35.8	149.8	174.9	116.3	36.5	8.0	0.2	2.0	5.2	0.1	0.8	4.1	9. Elementary occupations
10. คนงานซึ่งมิได้จำแนกไว้ในหมวดอื่น	12.2	-	0.1	1.3	2.5	4.7	1.3	-	1.7	0.1	-	-	0.4	10. Workers not classifiable by occupation
หญิง	4,454.5	173.1	1,228.8	827.3	707.4	486.2	164.7	0.8	486.9	258.5	105.1	3.1	12.7	FEMALE
1. ผู้บัญญัติกฎหมาย ข้าราชการระดับอาวุโส และผู้จัดการ	65.6	0.1	4.8	3.0	2.8	6.3	3.3	-	37.3	3.8	3.0	-	1.1	1. Legislators, senior officials and managers
2. ผู้ประกอบวิชาชีพด้านต่างๆ	247.6	-	0.6	1.6	3.1	3.0	2.7	0.2	120.1	34.1	81.2	-	1.1	2. Professionals
3. ผู้ประกอบวิชาชีพด้านเทคนิคสาขาต่างๆ และอาชีพที่เกี่ยวข้อง	220.9	0.8	7.9	4.9	13.9	16.3	13.6	-	115.1	44.9	2.2	-	1.5	3. Technicians and associate professionals
4. เสมียน	261.7	0.3	4.2	7.1	21.2	31.5	34.0	0.1	91.6	67.1	3.9	-	0.8	4. Clerks
5. พนักงานบริการและพนักงานในร้านค้า และตลาด	1,173.0	30.7	352.6	209.5	220.6	147.0	55.9	0.4	87.0	54.9	10.7	0.4	3.4	5. Service workers and shop and market sales workers
6. ผู้ปฏิบัติงานที่มีฝีมือในการเกษตร และการประมง	905.9	45.0	472.1	204.5	99.2	50.7	9.8	-	11.7	9.5	2.2	-	1.2	6. Skilled agricultural and fishery workers
7. ผู้ปฏิบัติงานด้านความสามารถทางฝีมือ และธุรกิจการค้าที่เกี่ยวข้อง	353.5	15.8	99.3	78.1	69.0	52.3	9.5	0.1	9.0	18.3	0.9	0.8	0.5	7. Craft and related trades workers
8. ผู้ปฏิบัติการโรงงานและเครื่องจักร และผู้ปฏิบัติงานด้านการประกอบ	531.6	9.9	49.6	122.3	171.5	125.5	26.0	-	6.4	18.4	0.4	1.1	0.6	8. Plant and machine operators and assemblers
9. อาชีพขั้นพื้นฐานต่างๆ ในด้านการขาย และการให้บริการ	687.9	70.5	237.6	196.2	104.0	52.5	9.8	-	7.1	6.7	0.7	0.9	2.0	9. Elementary occupations
10. คนงานซึ่งมิได้จำแนกไว้ในหมวดอื่น	6.7	-	-	0.3	2.2	1.2	-	-	1.7	0.8	-	-	0.5	10. Workers not classifiable by occupation

1/ รวมอาชีพระยะสั้น 1/ Including Short Course Vocational

TABLE 5 EMPLOYED PERSONS BY LEVEL OF EDUCATIONAL ATTAINMENT, INDUSTRY, CENTRAL REGION

ไตรมาสที่ 3/2554 : Quarter 3/2011

หน่วยเป็นพัน : In Thousands

อุตสาหกรรม	รวม	ไม่มี การศึกษา	ต่ำกว่า ประถมศึกษา	ประถม ศึกษา	มัธยมศึกษา ตอนต้น	มัธยมศึกษาตอนปลาย		อุดมศึกษา				อื่นๆ ^{1/}	ไม่ทราบ	INDUSTRY	
						Upper Secondary Level			Higher Level						
						สายสามัญ	สายอาชีพ- ศึกษา	สายวิชา- การศึกษา	สายวิชาการ	สายวิชาชีพ Higher	สายวิชา- การศึกษา				
						General/ Academic	Vocational	Teacher Training	Academic	Technical Education	Teacher Training				
Total	None	Elementary	Elementary	Secondary	Academic	Vocational	Teacher Training	Academic	Technical Education	Teacher Training	Others ^{1/}	Unknown			
ยอดรวม	9,495.3	289.6	2,430.0	1,895.3	1,736.7	1,069.4	414.0	1.3	890.2	571.2	155.7	8.2	33.7	TOTAL	
1 เกษตรกรรม การป่าไม้ และการประมง	2,440.2	113.0	1,082.0	616.1	360.4	147.1	39.2	0.1	39.3	34.4	4.7	-	4.1	1. Agriculture, forestry and fishing	
2.การทำเหมืองแร่ และเหมืองหิน	16.7	1.1	3.2	3.1	5.1	0.5	1.2	-	1.8	0.1	-	-	0.6	2. Mining and quarrying	
3. การผลิต	2,452.3	89.6	315.2	454.8	593.1	411.7	144.7	0.2	199.3	220.5	6.8	7.0	9.5	3. Manufacturing	
4. ไฟฟ้า ก๊าซ ไอน้ำและระบบปรับอากาศ	30.4	-	4.3	2.3	2.7	1.6	2.1	-	11.7	5.2	0.3	-	0.0	4. Electricity, gas, steam and air conditioning supply	
5. การจัดหาน้ำ การจัดการและการบำบัดน้ำเสีย ของเสีย และสิ่งปฏิกูล	29.9	0.8	7.1	3.8	3.6	3.9	4.1	0.1	3.2	3.3	0.1	-	-	5. Water supply; sewerage, waste management and remediation activities	
6. การก่อสร้าง	496.9	16.2	153.8	152.9	85.1	35.3	10.6	0.2	23.3	16.7	0.8	-	2.1	6. Construction	
7. การขายส่ง และการขายปลีก การซ่อมยานยนต์	1,513.7	27.3	373.7	274.6	286.0	199.1	98.0	0.1	146.5	90.6	9.6	1.0	7.1	7. Wholesale and retail trade; repair of motor vehicles andmotorcycles	
8. การขนส่ง และสถานที่เก็บสินค้า	318.7	1.9	71.2	65.1	76.5	38.5	15.3	0.0	24.0	21.5	3.2	-	1.4	8. Transportation and storage	
9. ที่พักแรมและบริการด้านอาหาร	743.2	21.2	220.0	160.5	166.3	87.5	26.6	0.3	32.9	22.9	4.4	0.1	0.5	9. Accommodation and food service activities	
10. ข้อมูลข่าวสารและการสื่อสาร	43.4	-	0.5	2.0	3.9	3.5	2.2	-	24.9	4.4	1.6	-	0.4	10. Information and communication	
11.กิจกรรมทางการเงินและการประกันภัย	83.3	0.5	3.5	3.4	4.4	7.6	3.2	-	49.8	9.5	1.1	-	0.3	11. Financial and insurance activities	
12. กิจกรรมอสังหาริมทรัพย์	32.6	0.6	7.4	3.1	6.7	2.9	1.8	-	6.6	3.3	0.2	-	0.1	12. Real estate activities	
13. กิจกรรมทางวิชาชีพ วิทยาศาสตร์ และเทคนิค	45.7	-	3.0	2.3	5.5	3.3	2.6	-	21.7	6.9	0.1	-	0.3	13. Professional, scientific and technical activities	
14. กิจกรรมการบริหารและการบริการสนับสนุน	142.5	3.8	39.3	38.8	24.3	11.3	5.0	-	12.2	6.5	0.6	-	0.6	14. Administrative and support service activities	
15. การบริหารราชการ การป้องกันประเทศ การประกันสังคม	358.4	1.3	31.7	30.5	30.4	43.0	33.1	0.0	134.2	47.8	5.6	-	0.8	15. Public administration and defence; compulsory social security	
16. การศึกษา	266.2	0.5	13.7	6.8	7.3	9.5	4.5	0.2	100.6	11.3	110.6	-	1.5	16. Education	
17. กิจกรรมด้านสุขภาพและงานสังคมสงเคราะห์	152.4	1.7	12.7	9.7	13.5	20.1	7.2	0.0	33.3	47.8	5.5	-	0.9	17. Human health and social work activities	
18. ศิลปะ ความบันเทิง และนันทนาการ	76.5	0.4	16.0	14.1	15.8	8.9	4.8	-	7.4	8.7	0.5	-	-	18. Arts, entertainment and recreation	
19. กิจกรรมบริการด้านอื่น ๆ	195.6	4.9	53.5	35.8	39.8	30.6	7.5	0.1	12.9	8.6	0.1	-	2.0	19. Other service activities	
20. กิจกรรมการจ้างงานในครัวเรือนส่วนบุคคล การผลิตสินค้าและบริการที่ทำขึ้นเองเพื่อใช้ในครัวเรือน	48.9	4.9	18.2	14.9	5.8	3.3	0.4	-	0.2	0.7	-	-	0.6	20. Activities of households as employers; undifferentiated goods and services-producingactivities of households for own use	
21. กิจกรรมขององค์การระหว่างประเทศ	-	-	-	-	-	-	-	-	-	-	-	-	-	21. Activities of extraterritorial organizations and bodies	
22. ไม่ทราบ	8.0	-	-	0.7	0.8	0.4	-	-	4.5	0.8	-	-	0.9	22. Unknown	

1/ รวมอาชีวะระยะสั้น 1/ Including Short Course Vocational

TABLE 5 EMPLOYED PERSONS BY LEVEL OF EDUCATIONAL ATTAINMENT, INDUSTRY , CENTRAL REGION

ไตรมาสที่ 3/2554 : Quarter 3/2011

หน่วยเป็นพัน : In Thousands

อุตสาหกรรม	รวม	ไม่มี การศึกษา	ต่ำกว่า ประถมศึกษา Less than Elementary	ประถม ศึกษา Elementary	มัธยมศึกษา ตอนต้น Lower Secondary	มัธยมศึกษาตอนปลาย		อุดมศึกษา				อื่นๆ	ไม่ทราบ	INDUSTRY
						Upper Secondary Level			Higher Level					
						สายสามัญ	สายอาชีว- ศึกษา	สายวิชา- การศึกษา	สายวิชาการ	สายวิชาชีพ Higher	สายวิชา- การศึกษา			
						General/ Academic	Vocational	Teacher Training	Academic	Technical Education	Teacher Training			
Total	None	Elementary	Elementary	Secondary	Academic	Vocational	Training	Academic	Education	Training	Others	Unknown		
ชาย	5,040.8	116.5	1,201.3	1,068.0	1,029.4	583.2	249.3	0.6	403.2	312.7	50.6	5.1	21.0	MALE
1 เกษตรกรรม การป่าไม้ และการประมง	1,393.9	43.0	560.7	367.8	244.7	94.2	28.7	0.1	26.1	23.3	2.3	-	2.9	1. Agriculture, forestry and fishing
2.การทำเหมืองแร่ และเหมืองหิน	12.8	0.7	2.3	3.0	4.0	0.4	1.1	-	0.9	0.1	-	-	0.4	2. Mining and quarrying
3. การผลิต	1,233.3	45.3	128.2	215.7	311.0	202.7	87.6	0.2	93.0	137.1	3.0	4.4	5.3	3. Manufacturing
4. ไฟฟ้า ก๊าซ ไอน้ำและระบบปรับอากาศ	24.9	-	3.7	2.3	2.7	1.4	1.9	-	9.0	3.5	0.3	-	0.0	4. Electricity, gas, steam and air conditioning supply
5. การจัดหา น้ำ การจัดการและการบำบัดน้ำเสีย ของเสีย และสิ่งปฏิกูล	17.9	0.6	3.1	3.0	3.5	1.8	2.7	-	1.0	2.1	-	-	-	5. Water supply; sewerage, waste management and remediation activities
6. การก่อสร้าง	412.4	9.7	123.4	128.6	76.2	30.2	9.9	0.2	17.6	14.2	0.3	-	2.1	6. Construction
7. การขายส่ง และการขายปลีก การซ่อมยานยนต์	754.5	8.0	153.4	151.9	165.3	104.8	49.0	0.1	62.7	51.6	2.7	0.7	4.4	7. Wholesale and retail trade; repair of motor vehicles andmotorcycles
8. การขนส่ง และสถานที่เก็บสินค้า	275.2	1.8	66.0	59.4	67.8	33.8	12.6	0.0	13.3	17.4	1.8	-	1.4	8. Transportation and storaee
9. ที่พักแรมและบริการด้านอาหาร	260.2	5.0	67.7	51.7	68.2	35.7	12.3	-	9.7	8.0	1.6	-	0.4	9. Accommodation and food service activities
10. ข้อมูลข่าวสารและการสื่อสาร	30.3	-	0.3	1.8	3.1	3.2	1.2	-	15.7	3.9	0.7	-	0.4	10. Information and communication
11.กิจกรรมทางการเงินและการประกันภัย	37.8	0.5	0.9	2.5	3.6	6.0	1.9	-	18.8	3.0	0.3	-	0.2	11. Financial and insurance activities
12. กิจกรรมอสังหาริมทรัพย์	14.1	-	2.8	1.7	3.3	1.0	0.8	-	3.0	1.6	-	-	-	- 12. Real estate activities
13. กิจกรรมทางวิชาชีพ วิทยาศาสตร์ และเทคนิค	25.0	-	1.3	2.3	4.7	0.8	1.5	-	12.9	1.5	0.1	-	-	- 13. Professional, scientific and technical activities
14. กิจกรรมการบริหารและการบริการสนับสนุน	90.8	0.3	23.7	30.3	18.3	8.5	2.2	-	5.4	1.8	0.2	-	0.3	14. Administrative and support service activities
15. การบริหารราชการ การป้องกันประเทศ การประกันสังคม	220.9	0.4	23.4	20.8	23.6	35.9	24.8	0.0	65.8	22.7	2.5	-	0.8	15. Public administration and defence; compulsory social security
16. การศึกษา	86.1	-	8.9	2.0	3.4	3.3	2.4	-	31.0	2.4	32.3	-	0.5	16. Education
17. กิจกรรมด้านสุขภาพและงานสังคมสงเคราะห์	33.5	0.5	2.4	3.7	4.0	4.6	1.3	-	7.0	7.7	2.1	-	0.3	17. Human health and social work activities
18. ศิลปะ ความบันเทิง และนันทนาการ	35.3	0.2	5.2	5.9	6.6	5.1	2.6	-	3.3	6.1	0.4	-	-	- 18. Arts, entertainment and recreation
19. กิจกรรมบริการด้านอื่น ๆ	71.1	0.6	20.4	11.5	13.7	8.7	5.1	-	5.3	4.4	0.1	-	1.3	19. Other service activities
20. กิจกรรมการจ้างงานในครัวเรือนส่วนบุคคล	7.2	-	3.4	1.6	1.2	0.8	-	-	0.2	-	-	-	-	- 20. Activities of households as employers; undifferentiated goods and services-producingactivities of households for own use
21. กิจกรรมขององค์การระหว่างประเทศ	-	-	-	-	-	-	-	-	-	-	-	-	-	- 21. Activities of extraterritorial organizations and bodies
22. ไม่ทราบ	3.8	-	-	0.7	0.6	0.4	-	-	1.7	0.1	-	-	0.4	22. Unknown
หญิง	4,454.5	173.1	1,228.8	827.3	707.4	486.2	164.7	0.8	486.9	258.5	105.1	3.1	12.7	FEMALE
1 เกษตรกรรม การป่าไม้ และการประมง	1,046.4	70.0	521.2	248.4	115.7	52.9	10.5	-	13.2	11.0	2.4	-	1.2	1. Agriculture, forestry and fishing
2.การทำเหมืองแร่ และเหมืองหิน	3.9	0.4	0.9	0.2	1.1	0.1	0.1	-	1.0	-	-	-	0.2	2. Mining and quarrying
3. การผลิต	1,219.0	44.4	187.0	239.2	282.1	208.9	57.2	-	106.3	83.4	3.8	2.6	4.1	3. Manufacturing
4. ไฟฟ้า ก๊าซ ไอน้ำและระบบปรับอากาศ	5.5	-	0.6	-	-	0.2	0.3	-	2.7	1.7	-	-	-	- 4. Electricity, gas, steam and air conditioning supply
5. การจัดหา น้ำ การจัดการและการบำบัดน้ำเสีย ของเสีย และสิ่งปฏิกูล	12.0	0.2	3.9	0.8	0.1	2.1	1.4	0.1	2.2	1.2	0.1	-	-	5. Water supply; sewerage, waste management and remediation activities
6. การก่อสร้าง	84.5	6.5	30.4	24.3	8.9	5.1	0.7	0.0	5.7	2.6	0.5	-	-	- 6. Construction
7. การขายส่ง และการขายปลีก การซ่อมยานยนต์	759.2	19.3	220.3	122.7	120.7	94.4	49.0	0.0	83.8	38.9	6.9	0.4	2.8	7. Wholesale and retail trade; repair of motor vehicles andmotorcycles
8. การขนส่ง และสถานที่เก็บสินค้า	43.5	0.1	5.3	5.7	8.7	4.8	2.7	-	10.6	4.1	1.4	-	-	- 8. Transportation and storaee
9. ที่พักแรมและบริการด้านอาหาร	483.0	16.1	152.4	108.8	98.1	51.8	14.3	0.3	23.2	14.9	2.8	0.1	0.1	9. Accommodation and food service activities
10. ข้อมูลข่าวสารและการสื่อสาร	13.1	-	0.2	0.2	0.8	0.3	1.0	-	9.3	0.4	0.9	-	-	- 10. Information and communication
11.กิจกรรมทางการเงินและการประกันภัย	45.4	-	2.6	0.9	0.8	1.6	1.3	-	31.0	6.5	0.8	-	0.0	11. Financial and insurance activities
12. กิจกรรมอสังหาริมทรัพย์	18.6	0.6	4.6	1.5	3.4	1.9	1.1	-	3.6	1.7	0.2	-	0.1	12. Real estate activities
13. กิจกรรมทางวิชาชีพ วิทยาศาสตร์ และเทคนิค	20.7	-	1.7	0.0	0.9	2.4	1.1	-	8.8	5.4	-	-	0.3	13. Professional, scientific and technical activities
14. กิจกรรมการบริหารและการบริการสนับสนุน	51.7	3.5	15.6	8.4	6.1	2.8	2.8	-	6.8	4.7	0.5	-	0.4	14. Administrative and support service activities
15. การบริหารราชการ การป้องกันประเทศ การประกันสังคม	137.5	0.8	8.3	9.8	6.8	7.1	8.3	-	68.3	25.1	3.1	-	-	- 15. Public administration and defence; compulsory social security
16. การศึกษา	180.1	0.5	4.8	4.8	3.9	6.2	2.1	0.2	69.5	8.8	78.3	-	1.1	16. Education
17. กิจกรรมด้านสุขภาพและงานสังคมสงเคราะห์	118.9	1.2	10.3	6.0	9.4	15.5	5.9	0.0	26.4	40.1	3.4	-	0.6	17. Human health and social work activities
18. ศิลปะ ความบันเทิง และนันทนาการ	41.3	0.2	10.8	8.2	9.2	3.8	2.2	-	4.1	2.6	0.1	-	-	- 18. Arts, entertainment and recreation
19. กิจกรรมบริการด้านอื่น ๆ	124.4	4.4	33.0	24.3	26.0	21.9	2.4	0.1	7.6	4.1	0.0	-	0.7	19. Other service activities
20. กิจกรรมการจ้างงานในครัวเรือนส่วนบุคคล	41.8	4.9	14.9	13.3	4.6	2.5	0.4	-	-	0.7	-	-	0.6	20. Activities of households as employers; undifferentiated goods and services-producingactivities of households for own use
21. กิจกรรมขององค์การระหว่างประเทศ	-	-	-	-	-	-	-	-	-	-	-	-	-	- 21. Activities of extraterritorial organizations and bodies
22. ไม่ทราบ	4.2	-	-	-	0.2	-	-	-	2.8	0.6	-	-	0.5	22. Unknown

ตารางที่ 6 จำนวนผู้มีงานทำ จำแนกตามสถานภาพทำงาน อาชีพ ภาคกลาง

TABLE 6 EMPLOYED PERSONS BY WORK STATUS, OCCUPATION , CENTRAL REGION

ไตรมาสที่ 3/2554 : Quarter 3/2011

หน่วยเป็นพัน : In Thousands

อาชีพ	สถานภาพการทำงาน Work Status							OCCUPATION
	รวม	นายจ้าง	ลูกจ้างรัฐบาล	ลูกจ้างเอกชน	ทำงานส่วนตัว	ช่วยธุรกิจครอบครัว	การรวมกลุ่ม Members of Producers' Cooperatives	
	Total	Employer	Government Employee	Private Employee	Own Account Worker	Unpaid Family Worker		
ยอดรวม	9,495.3	239.6	799.7	4,462.2	2,426.1	1,564.6	3.2	TOTAL
1. ผู้บัญญัติกฎหมาย ข้าราชการระดับอาวุโส และผู้จัดการ	235.8	86.3	65.6	80.7	2.5	0.8	-	1. Legislators, senior officials and managers
2. ผู้ประกอบวิชาชีพด้านต่างๆ	427.7	3.1	251.4	158.7	13.5	1.1	-	2. Professionals
3. ผู้ประกอบวิชาชีพด้านเทคนิคสาขาต่างๆ และอาชีพที่เกี่ยวข้อง	397.4	0.9	95.5	256.7	29.6	14.0	0.8	3. Technicians and associate professionals
4. เสมียน	380.9	0.9	125.2	239.1	5.4	10.3	0.1	4. Clerks
5. พนักงานบริการและพนักงานในร้านค้า และตลาด	2,008.5	42.6	111.6	447.0	906.8	500.1	0.4	5. Service workers and shop and market sales workers
6. ผู้ปฏิบัติงานที่มีฝีมือในด้านการเกษตร และการประมง	2,097.2	67.2	14.3	186.3	961.2	868.2	-	6. Skilled agricultural and fishery workers
7. ผู้ปฏิบัติงานด้านความสามารถทางฝีมือ และธุรกิจการค้าที่เกี่ยวข้อง	1,239.1	33.5	29.7	897.5	195.7	82.2	0.6	7. Craft and related trades workers
8. ผู้ปฏิบัติการโรงงานและเครื่องจักร และผู้ปฏิบัติงานด้านการประกอบ	1,468.2	2.7	44.3	1,204.7	197.8	17.5	1.2	8. Plant and machine operators and assemblers
9. อาชีพขั้นพื้นฐานต่างๆ ในด้านการขาย และการให้บริการ	1,221.5	2.6	61.9	973.3	113.3	70.4	0.1	9. Elementary occupations
10. คนงานซึ่งมิได้จำแนกไว้ในหมวดอื่น	18.9	-	0.4	18.2	0.3	-	-	10. Workers not classifiable by occupation

ตารางที่ 6 จำนวนผู้มีงานทำ จำแนกตามสถานภาพการทำงาน อาชีพ และเพศ ภาคกลาง
TABLE 6 EMPLOYED PERSONS BY WORK STATUS, OCCUPATION AND SEX , CENTRAL REGION

ไตรมาสที่ 3/2554 : Quarter 3/2011

หน่วยเป็นพัน : In Thousands

อาชีพ	สถานภาพการทำงาน Work Status							OCCUPATION
	รวม	นายจ้าง	ลูกจ้างรัฐบาล	ลูกจ้างเอกชน	ทำงานส่วนตัว	ช่วยธุรกิจครอบครัว	การรวมกลุ่ม	
	Total	Employer	Government Employee	Private Employee	Own Account Worker	Unpaid Family Worker	Members of Producers' Cooperatives	
ชาย	5,040.8	176.0	393.2	2,453.2	1,403.8	613.2	1.4	MALE
1. ผู้บัญญัติกฎหมาย ข้าราชการระดับอาวุโสและผู้จัดการ	170.3	67.8	48.6	51.8	1.8	0.3	-	1. Legislators, senior officials and managers
2. ผู้ประกอบวิชาชีพด้านต่างๆ	180.1	2.6	87.5	78.2	11.5	0.4	-	2. Professionals
3. ผู้ประกอบวิชาชีพด้านเทคนิคสาขาต่างๆ และอาชีพที่เกี่ยวข้อง	176.5	0.7	43.8	112.1	14.8	4.9	0.2	3. Technicians and associate professionals
4. เสมียน	119.2	0.4	35.7	78.8	1.7	2.7	-	4. Clerks
5. พนักงานบริการและพนักงานในร้านค้าและตลาด	835.5	24.2	71.4	209.5	341.6	188.8	-	5. Service workers and shop and market sales workers
6. ผู้ปฏิบัติงานที่มีฝีมือในด้านการเกษตรและการประมง	1,191.3	45.5	10.2	115.6	678.9	341.1	-	6. Skilled agricultural and fishery workers
7. ผู้ปฏิบัติงานด้านความสามารถทางฝีมือและธุรกิจการค้าที่เกี่ยวข้อง	885.6	31.2	28.4	663.8	123.5	38.6	0.2	7. Craft and related trades workers
8. ผู้ปฏิบัติการโรงงานและเครื่องจักร และผู้ปฏิบัติงานด้านการประกอบ	936.6	2.3	43.5	704.4	173.4	12.1	1.0	8. Plant and machine operators and assemblers
9. อาชีพขั้นพื้นฐานต่างๆ ในด้านการขายและการให้บริการ	533.7	1.4	24.0	427.2	56.7	24.3	-	9. Elementary occupations
10. คนงานซึ่งมิได้จำแนกไว้ในหมวดอื่น	12.2	-	0.2	12.0	-	-	-	10. Workers not classifiable by occupation
หญิง	4,454.5	63.6	406.5	2,009.0	1,022.4	951.4	1.7	TOTAL
1. ผู้บัญญัติกฎหมาย ข้าราชการระดับอาวุโสและผู้จัดการ	65.6	18.5	17.0	28.9	0.7	0.5	-	1. Legislators, senior officials and managers
2. ผู้ประกอบวิชาชีพด้านต่างๆ	247.6	0.4	163.9	80.5	2.0	0.8	-	2. Professionals
3. ผู้ประกอบวิชาชีพด้านเทคนิคสาขาต่างๆ และอาชีพที่เกี่ยวข้อง	220.9	0.2	51.7	144.6	14.9	9.1	0.6	3. Technicians and associate professionals
4. เสมียน	261.7	0.5	89.5	160.4	3.7	7.6	0.1	4. Clerks
5. พนักงานบริการและพนักงานในร้านค้าและตลาด	1,173.0	18.4	40.2	237.5	565.2	311.3	0.4	5. Service workers and shop and market sales workers
6. ผู้ปฏิบัติงานที่มีฝีมือในด้านการเกษตรและการประมง	905.9	21.7	4.1	70.8	282.4	527.0	-	6. Skilled agricultural and fishery workers
7. ผู้ปฏิบัติงานด้านความสามารถทางฝีมือและธุรกิจการค้าที่เกี่ยวข้อง	353.5	2.4	1.3	233.7	72.2	43.6	0.4	7. Craft and related trades workers
8. ผู้ปฏิบัติการโรงงานและเครื่องจักร และผู้ปฏิบัติงานด้านการประกอบ	531.6	0.4	0.8	500.3	24.4	5.5	0.3	8. Plant and machine operators and assemblers
9. อาชีพขั้นพื้นฐานต่างๆ ในด้านการขายและการให้บริการ	687.9	1.2	37.9	546.1	56.6	46.1	0.1	9. Elementary occupations
10. คนงานซึ่งมิได้จำแนกไว้ในหมวดอื่น	6.7	-	0.2	6.2	0.3	-	-	10. Workers not classifiable by occupation

ตารางที่ 7 จำนวนผู้มีงานทำ จำแนกตามสถานภาพทำงาน อุตสาหกรรม ภาคกลาง

TABLE 7 EMPLOYED PERSONS BY WORK STATUS, INDUSTRY, CENTRAL REGION

ไตรมาสที่ 3/2554 : Quarter 3/2011

หน่วยเป็นพัน : In Thousands

อุตสาหกรรม	สถานภาพการทำงาน Work Status							INDUSTRY
	รวม	นายจ้าง	ลูกจ้างรัฐบาล	ลูกจ้างเอกชน	ทำงานส่วนตัว	ช่วยธุรกิจ ครอบครัว	การรวมกลุ่ม Members of Producers'	
	Total	Employer	Government Employee	Private Employee	Own Account Worker	Unpaid Family Worker	Cooperatives	
ยอดรวม	9,495.3	239.6	799.7	4,462.2	2,426.1	1,564.6	3.2	TOTAL
1 เกษตรกรรม การป่าไม้ และการประมง	2,440.2	69.8	2.2	524.1	970.5	873.6	-	1. Agriculture, forestry and fishing
2.การทำเหมืองแร่ และเหมืองหิน	16.7	0.6	-	15.4	0.2	0.6	-	2. Mining and quarrying
3. การผลิต	2,452.3	25.9	4.3	2,201.4	141.1	77.8	1.9	3. Manufacturing
4. ไฟฟ้า ก๊าซ ไอน้ำและระบบปรับอากาศ	30.4	-	27.7	2.7	-	-	-	4. Electricity, gas, steam and air conditioning supply
5. การจัดหา น้ำ การจัดการและการบำบัดน้ำเสีย ของเสีย และสิ่งปฏิกูล	29.9	-	21.8	7.3	0.4	0.3	-	5. Water supply; sewerage, waste management and remediation activities
6. การก่อสร้าง	496.9	47.5	10.0	397.5	23.5	18.4	-	6. Construction
7. การขายส่ง และการขายปลีก การซ่อมยานยนต์	1,513.7	56.7	0.1	473.8	612.8	370.0	0.2	7. Wholesale and retail trade; repair of motor vehicles andmotorcycles
8. การขนส่ง และสถานที่เก็บสินค้า	318.7	2.7	25.1	117.1	162.9	10.9	-	8. Transportation and storage
9. ที่พักแรมและบริการด้านอาหาร	743.2	17.0	0.4	209.5	332.0	184.3	-	9. Accommodation and food service activities
10. ข้อมูลข่าวสารและการสื่อสาร	43.4	0.1	9.5	25.8	6.5	1.5	-	10. Information and communication
11.กิจกรรมทางการเงินและการประกันภัย	83.3	0.6	11.9	66.6	3.5	0.3	0.4	11. Financial and insurance activities
12. กิจกรรมอสังหาริมทรัพย์	32.6	1.2	-	19.4	10.7	1.4	-	12. Real estate activities
13. กิจกรรมทางวิชาชีพ วิทยาศาสตร์ และเทคนิค	45.7	3.4	6.3	22.7	10.7	2.6	-	13. Professional, scientific and technical activities
14. กิจกรรมการบริหารและการบริการสนับสนุน	142.5	6.5	0.8	118.6	11.3	5.4	-	14. Administrative and support service activities
15. การบริหารราชการ การป้องกันประเทศ การประกันสังคม	358.4	-	357.0	1.5	-	-	-	15. Public administration and defence; compulsory social security
16. การศึกษา	266.2	0.2	206.2	55.9	3.8	0.1	-	16. Education
17. กิจกรรมด้านสุขภาพและงานสังคมสงเคราะห์	152.4	1.2	105.8	34.0	10.2	0.8	0.5	17. Human health and social work activities
18. ศิลปะ ความบันเทิง และนันทนาการ	76.5	2.3	5.4	49.0	14.7	5.2	-	18. Arts, entertainment and recreation
19. กิจกรรมบริการด้านอื่น ๆ	195.6	4.2	5.2	63.7	110.8	11.4	0.2	19. Other service activities
20. กิจกรรมการจ้างงานในครัวเรือนส่วนบุคคล การผลิตสินค้าและบริการที่ทำขึ้นเองเพื่อใช้ในครัวเรือน	48.9	-	-	48.8	0.1	-	-	20. Activities of households as employers; undifferentiated goods and services-producingactivities of households for own use
21. กิจกรรมขององค์การระหว่างประเทศ	-	-	-	-	-	-	-	21. Activities of extraterritorial organizations and bodies
22. ไม่ทราบ	8.0	-	-	7.7	0.3	-	-	22. Unknown

ตารางที่ 7 จำนวนผู้มีงานทำ จำแนกตามสถานภาพทำงาน อุตสาหกรรม และเพศ ภาคกลาง
TABLE 7 EMPLOYED PERSONS BY WORK STATUS, INDUSTRY AND SEX , CENTRAL REGION

ไตรมาสที่ 3/2554 : Quarter 3/2011

หน่วยเป็นพัน : In Thousands

อุตสาหกรรม	รวม	สถานภาพการทำงาน Work Status						INDUSTRY
		นายจ้าง	ลูกจ้างรัฐบาล	ลูกจ้างเอกชน	ทำงานส่วนตัว	ช่วยธุรกิจ ครอบครัว	การรวมกลุ่ม Members of Producers' Cooperatives	
		Employer	Government Employee	Private Employee	Own Account Worker	Unpaid Family Worker		
ชาย	5,040.8	176.0	393.2	2,453.2	1,403.8	613.2	1.4	MALE
1 เกษตรกรรม การป่าไม้ และการประมง	1,393.9	48.0	1.3	312.6	688.1	343.9	-	1. Agriculture, forestry and fishing
2.การทำเหมืองแร่ และเหมืองหิน	12.8	0.6	-	12.0	0.2	0.1	-	2. Mining and quarrying
3. การผลิต	1,233.3	20.3	2.7	1,118.9	57.9	32.4	1.2	3. Manufacturing
4. ไฟฟ้า ก๊าซ ไอน้ำและระบบปรับอากาศ	24.9	-	22.8	2.2	-	-	-	4. Electricity, gas, steam and air conditioning supply
5. การจัดหาหน้า การจัดการและการบำบัดน้ำเสีย ของเสีย และสิ่งปฏิกูล	17.9	-	12.5	4.9	0.1	0.3	-	5. Water supply; sewerage, waste management and remediation activities
6. การก่อสร้าง	412.4	44.5	6.4	329.4	22.8	9.3	-	6. Construction
7. การขายส่ง และการขายปลีก การซ่อมยานยนต์	754.5	40.7	-	272.2	300.7	141.0	-	7. Wholesale and retail trade; repair of motor vehicles andmotorcycles
8. การขนส่ง และสถานที่เก็บสินค้า	275.2	2.0	16.4	95.4	156.6	4.7	-	8. Transportation and storage
9. ที่พักแรมและบริการด้านอาหาร	260.2	9.1	0.3	73.8	105.4	71.6	-	9. Accommodation and food service activities
10. ข้อมูลข่าวสารและการสื่อสาร	30.3	0.1	5.1	19.6	5.0	0.5	-	10. Information and communication
11.กิจกรรมทางการเงินและการประกันภัย	37.8	0.2	5.2	30.4	1.7	0.1	0.2	11. Financial and insurance activities
12. กิจกรรมอสังหาริมทรัพย์	14.1	0.8	-	9.2	4.0	-	-	12. Real estate activities
13. กิจกรรมทางวิชาชีพ วิทยาศาสตร์ และเทคนิค	25.0	1.8	3.4	11.5	7.2	1.2	-	13. Professional, scientific and technical activities
14. กิจกรรมการบริหารและการบริการสนับสนุน	90.8	4.8	0.6	76.8	5.1	3.6	-	14. Administrative and support service activities
15. การบริหารราชการ การป้องกันประเทศ การประกันสังคม	220.9	-	220.0	0.8	-	-	-	15. Public administration and defence; compulsory social security
16. การศึกษา	86.1	-	66.0	16.9	3.2	-	-	16. Education
17. กิจกรรมด้านสุขภาพและงานสังคมสงเคราะห์	33.5	0.5	23.7	8.3	1.0	0.0	-	17. Human health and social work activities
18. ศิลปะ ความบันเทิง และนันทนาการ	35.3	1.8	3.0	19.4	9.3	1.8	-	18. Arts, entertainment and recreation
19. กิจกรรมบริการด้านอื่น ๆ	71.1	0.9	3.9	28.0	35.6	2.7	-	19. Other service activities
20. กิจกรรมการจ้างงานในครัวเรือนส่วนบุคคล	7.2	-	-	7.2	-	-	-	20. Activities of households as employers; undifferentiated goods and services-producingactivities of households for own use
21. กิจกรรมขององค์การระหว่างประเทศ	-	-	-	-	-	-	-	21. Activities of extraterritorial organizations and bodies
22. ไม่ทราบ	3.8	-	-	3.8	-	-	-	22. Unknown
หญิง	4,454.5	63.6	406.5	2,009.0	1,022.4	951.4	1.7	FEMALE
1 เกษตรกรรม การป่าไม้ และการประมง	1,046.4	21.8	0.9	211.5	282.4	529.8	-	1. Agriculture, forestry and fishing
2.การทำเหมืองแร่ และเหมืองหิน	3.9	-	-	3.4	-	0.5	-	2. Mining and quarrying
3. การผลิต	1,219.0	5.6	1.6	1,082.5	83.2	45.4	0.7	3. Manufacturing
4. ไฟฟ้า ก๊าซ ไอน้ำและระบบปรับอากาศ	5.5	-	5.0	0.5	-	-	-	4. Electricity, gas, steam and air conditioning supply
5. การจัดหาหน้า การจัดการและการบำบัดน้ำเสีย ของเสีย และสิ่งปฏิกูล	12.0	-	9.4	2.4	0.3	-	-	5. Water supply; sewerage, waste management and remediation activities
6. การก่อสร้าง	84.5	2.9	3.6	68.2	0.8	9.1	-	6. Construction
7. การขายส่ง และการขายปลีก การซ่อมยานยนต์	759.2	16.0	0.1	201.7	312.2	229.0	0.2	7. Wholesale and retail trade; repair of motor vehicles andmotorcycles
8. การขนส่ง และสถานที่เก็บสินค้า	43.5	0.7	8.6	21.7	6.4	6.1	-	8. Transportation and storage
9. ที่พักแรมและบริการด้านอาหาร	483.0	7.9	0.1	135.7	226.6	112.7	-	9. Accommodation and food service activities
10. ข้อมูลข่าวสารและการสื่อสาร	13.1	-	4.4	6.2	1.5	1.1	-	10. Information and communication
11.กิจกรรมทางการเงินและการประกันภัย	45.4	0.4	6.7	36.1	1.9	0.2	0.1	11. Financial and insurance activities
12. กิจกรรมอสังหาริมทรัพย์	18.6	0.3	-	10.3	6.7	1.4	-	12. Real estate activities
13. กิจกรรมทางวิชาชีพ วิทยาศาสตร์ และเทคนิค	20.7	1.7	3.0	11.2	3.5	1.4	-	13. Professional, scientific and technical activities
14. กิจกรรมการบริหารและการบริการสนับสนุน	51.7	1.7	0.2	41.8	6.2	1.8	-	14. Administrative and support service activities
15. การบริหารราชการ การป้องกันประเทศ การประกันสังคม	137.5	-	136.9	0.6	-	-	-	15. Public administration and defence; compulsory social security
16. การศึกษา	180.1	0.2	140.2	39.1	0.6	0.1	-	16. Education
17. กิจกรรมด้านสุขภาพและงานสังคมสงเคราะห์	118.9	0.7	82.1	25.7	9.2	0.7	0.5	17. Human health and social work activities
18. ศิลปะ ความบันเทิง และนันทนาการ	41.3	0.6	2.4	29.6	5.3	3.4	-	18. Arts, entertainment and recreation
19. กิจกรรมบริการด้านอื่น ๆ	124.4	3.3	1.3	35.7	75.2	8.7	0.2	19. Other service activities
20. กิจกรรมการจ้างงานในครัวเรือนส่วนบุคคล	41.8	-	-	41.7	0.1	-	-	20. Activities of households as employers; undifferentiated goods and services-producingactivities of households for own use
21. กิจกรรมขององค์การระหว่างประเทศ	-	-	-	-	-	-	-	21. Activities of extraterritorial organizations and bodies
22. ไม่ทราบ	4.2	-	-	3.8	0.3	-	-	22. Unknown

ตารางที่ 8 จำนวนผู้มีงานทำ จำแนกตามอาชีพ จำนวนชั่วโมงทำงานต่อสัปดาห์ การมีเวลาเหลือพอและต้องการทำงานเพิ่มขึ้น ภาคกลาง

TABLE 8 EMPLOYED PERSONS BY OCCUPATION, HOURS WORKED PER WEEK, AVAILABILITY FOR ADDITIONAL WORK , CENTRAL REGION

ไตรมาสที่ 3/2554 : Quarter 3/2011

หน่วยเป็นพัน : In Thousands

จำนวนชั่วโมงทำงาน และ การมีเวลาเหลือพอ และต้องการทำงานเพิ่มขึ้น	อาชีพ Occupation											HOURS WORKED, AND AVAILABILITY FOR ADDITIONAL WORK
	รวม	ผู้บัญญัติกฎหมาย และ ผู้จัดการ Legislators & Managers	วิชาชีพ ด้านต่างๆ Profes- sional	วิชาชีพ ด้านเทคนิค Technicians	เสมียน Clerks	พนักงาน บริการ Service Workers	ด้านการเกษตร และประมง Agricultural & Fishery	ด้านความ สามารถทางฝีมือ Craft & related trades	ผู้ปฏิบัติงาน โรงงานเครื่องจักร Plant & Machine operators	อาชีพพื้น ฐานต่างๆ Elementary occupations	คนงานซึ่งมิ ได้จำแนกไว้ ในหมวดอื่น Not classifiable	
ยอดรวม	9,495.3	235.8	427.7	397.4	380.9	2,008.5	2,097.2	1,239.1	1,468.2	1,221.5	18.9	TOTAL
มี	60.3	0.8	0.5	0.5	0.1	5.4	13.3	5.5	4.1	30.1	-	Available
ไม่มี	9,435.0	235.0	427.2	397.0	380.9	2,003.1	2,083.9	1,233.6	1,464.1	1,191.4	18.9	Not available
มีงานประจำแต่ไม่ได้ทำงาน	31.8	0.6	0.6	0.7	1.5	5.4	8.2	3.6	7.4	3.8	-	With job not work
มี	3.3	0.3	-	-	0.1	0.5	1.0	0.4	0.1	1.1	-	Available
ไม่มี	28.4	0.3	0.6	0.7	1.4	4.9	7.2	3.2	7.3	2.8	-	Not available
1-9 ชั่วโมง	15.3	-	1.0	0.6	-	0.8	8.9	2.5	0.5	1.1	-	1-9 hours
มี	1.6	-	-	0.0	-	0.3	0.2	-	0.5	0.7	-	Available
ไม่มี	13.7	-	1.0	0.6	-	0.5	8.7	2.5	-	0.5	-	Not available
10-19 ชั่วโมง	98.8	2.4	2.3	1.9	0.5	9.5	63.6	4.3	5.0	9.5	-	10-19 hours
มี	3.0	0.1	-	-	-	0.2	1.3	0.0	0.3	1.1	-	Available
ไม่มี	95.8	2.3	2.3	1.9	0.5	9.2	62.4	4.3	4.7	8.3	-	Not available
20-29 ชั่วโมง	354.8	4.5	9.2	3.0	2.1	43.0	208.2	14.7	13.1	56.9	-	20-29 hours
มี	14.5	0.0	0.4	-	-	2.2	3.5	0.5	0.2	7.7	-	Available
ไม่มี	340.3	4.5	8.8	3.0	2.1	40.8	204.7	14.2	12.9	49.3	-	Not available
30-34 ชั่วโมง	307.0	3.7	1.5	3.8	3.8	40.9	164.7	21.4	12.5	54.7	-	30-34 hours
มี	10.0	-	-	0.2	-	-	3.1	0.6	0.8	5.3	-	Available
ไม่มี	297.0	3.7	1.5	3.6	3.8	40.9	161.7	20.7	11.7	49.4	-	Not available
35-39 ชั่วโมง	839.8	25.5	121.8	45.7	56.3	122.0	306.7	45.9	34.3	81.3	0.4	35-39 hours
มี	6.8	-	-	-	-	1.4	1.7	0.4	0.4	3.0	-	Available
ไม่มี	833.0	25.5	121.8	45.7	56.3	120.6	305.0	45.5	33.9	78.3	0.4	Not available
40-49 ชั่วโมง	4,232.2	128.1	245.9	256.6	260.3	623.2	749.5	682.3	681.8	595.3	9.1	40-49 hours
มี	15.2	0.3	0.1	0.2	-	0.3	1.7	2.3	1.6	8.8	-	Available
ไม่มี	4,217.0	127.8	245.8	256.4	260.3	622.9	747.8	680.0	680.3	586.5	9.1	Not available
50 ชั่วโมงขึ้นไป	3,615.7	71.0	45.5	85.2	56.5	1,163.6	587.4	464.5	713.7	419.0	9.4	50 hours and over
มี	5.8	0.0	-	-	-	0.5	1.0	1.3	0.4	2.7	-	Available
ไม่มี	3,609.9	70.9	45.5	85.2	56.5	1,163.2	586.4	463.2	713.3	416.3	9.4	Not available

ตารางที่ 8 จำนวนผู้มีงานทำ จำแนกตามอาชีพ จำนวนชั่วโมงทำงานต่อสัปดาห์ การมีเวลาเหลือพอและต้องการทำงานเพิ่มขึ้น และเพศ ภาคกลาง
TABLE 8 EMPLOYED PERSONS BY OCCUPATION, HOURS WORKED PER WEEK, AVAILABILITY FOR ADDITIONAL WORK AND SEX , CENTRAL REGION

ไตรมาสที่ 3/2554 : Quarter 3/2011

หน่วยเป็นพัน : In Thousands

จำนวนชั่วโมงทำงาน เพศ และ การมีเวลาเหลือพอ และต้องการทำงานเพิ่มขึ้น	รวม Total	อาชีพ Occupation										HOURS WORKED, SEX AND AVAILABILITY FOR ADDITIONAL WORK
		ผู้บัญญัติกฎหมาย และ ผู้จัดการ Legislators & Managers	วิชาชีพ ด้านต่างๆ Profes- sional	วิชาชีพ ด้านเทคนิค Technicians	เสมียน Clerks	พนักงาน บริการ Service Workers	ด้านการเกษตร และประมง Agricultural & Fishery	ด้านความ สามารถทางฝีมือ Craft & related trades	ผู้ปฏิบัติงาน โรงงานเครื่องจักร Plant & Machine operators	อาชีพพื้น ฐานต่างๆ Elementary occupations	คนงานซึ่งมิ ได้จำแนกไว้ ในหมวดอื่น Not classifiable	
ชาย	5,040.8	170.3	180.1	176.5	119.2	835.5	1,191.3	885.6	936.6	533.7	12.2	MALE
มี	30.9	0.7	0.4	0.2	-	2.9	7.2	3.9	2.8	12.6	-	Available
ไม่มี	5,010.0	169.5	179.7	176.3	119.2	832.6	1,184.0	881.7	933.8	521.0	12.2	Not available
มีงานประจำแต่ไม่ได้ทำงาน	16.4	0.6	0.3	0.5	-	1.2	4.7	2.1	5.3	1.7	-	With job not work
มี	2.5	0.3	-	-	-	0.3	1.0	0.3	0.1	0.6	-	Available
ไม่มี	13.9	0.3	0.3	0.5	-	1.0	3.7	1.8	5.3	1.2	-	Not available
1-9 ชั่วโมง	7.7	-	0.3	-	-	0.3	3.9	2.5	0.5	0.2	-	1-9 hours
มี	1.2	-	-	-	-	0.3	0.2	-	0.5	0.2	-	Available
ไม่มี	6.6	-	0.3	-	-	-	3.8	2.5	-	-	-	Not available
10-19 ชั่วโมง	52.5	2.2	1.4	1.0	0.4	2.7	31.7	3.2	4.5	5.5	-	10-19 hours
มี	1.5	0.1	-	-	-	-	0.8	0.0	0.3	0.3	-	Available
ไม่มี	51.0	2.1	1.4	1.0	0.4	2.7	30.9	3.1	4.2	5.2	-	Not available
20-29 ชั่วโมง	175.6	3.6	5.9	1.4	1.0	17.0	101.4	7.6	10.8	27.0	-	20-29 hours
มี	7.0	-	0.4	-	-	1.2	1.2	0.5	0.2	3.4	-	Available
ไม่มี	168.6	3.6	5.5	1.4	1.0	15.8	100.2	7.1	10.5	23.6	-	Not available
30-34 ชั่วโมง	158.8	2.1	0.9	1.6	2.6	14.8	82.3	15.2	10.4	28.9	-	30-34 hours
มี	5.3	-	-	0.2	-	-	1.1	0.6	0.7	2.5	-	Available
ไม่มี	153.5	2.1	0.9	1.4	2.6	14.8	81.2	14.6	9.7	26.3	-	Not available
35-39 ชั่วโมง	418.8	17.5	47.5	16.8	14.1	54.6	171.4	25.7	31.6	39.4	0.2	35-39 hours
มี	4.8	-	-	-	-	1.0	1.5	0.3	0.4	1.6	-	Available
ไม่มี	413.9	17.5	47.5	16.8	14.1	53.5	169.9	25.4	31.2	37.8	0.2	Not available
40-49 ชั่วโมง	2,256.2	90.5	100.6	108.9	78.0	273.6	431.0	501.7	421.5	245.3	5.2	40-49 hours
มี	5.9	0.3	-	-	-	0.1	0.6	1.9	0.4	2.7	-	Available
ไม่มี	2,250.3	90.2	100.6	108.9	78.0	273.6	430.5	499.8	421.1	242.6	5.2	Not available
50 ชั่วโมงขึ้นไป	1,954.8	53.8	23.1	46.4	23.2	471.3	364.8	327.6	452.1	185.7	6.8	50 hours and over
มี	2.7	-	-	-	-	0.0	0.9	0.2	0.4	1.3	-	Available
ไม่มี	1,952.1	53.8	23.1	46.4	23.2	471.3	364.0	327.4	451.7	184.5	6.8	Not available
หญิง	4,454.5	65.6	247.6	220.9	261.7	1,173.0	905.9	353.5	531.6	687.9	6.7	FEMALE
มี	29.5	0.1	0.1	0.2	0.1	2.5	6.1	1.6	1.3	17.5	-	Available
ไม่มี	4,425.0	65.5	247.5	220.7	261.7	1,170.5	899.8	352.0	530.4	670.3	6.7	Not available
มีงานประจำแต่ไม่ได้ทำงาน	15.3	0.0	0.3	0.3	1.5	4.2	3.5	1.5	2.0	2.1	-	With job not work
มี	0.9	-	-	-	0.1	0.2	-	0.0	-	0.5	-	Available
ไม่มี	14.5	0.0	0.3	0.3	1.4	4.0	3.5	1.5	2.0	1.6	-	Not available
1-9 ชั่วโมง	7.6	-	0.7	0.6	-	0.5	5.0	0.1	-	0.9	-	1-9 hours
มี	0.5	-	-	0.0	-	-	-	-	-	0.4	-	Available
ไม่มี	7.2	-	0.7	0.6	-	0.5	5.0	0.1	-	0.5	-	Not available
10-19 ชั่วโมง	46.3	0.2	0.8	0.8	0.1	6.8	32.0	1.2	0.5	3.9	-	10-19 hours
มี	1.5	-	-	-	-	0.2	0.5	-	-	0.8	-	Available
ไม่มี	44.8	0.2	0.8	0.8	0.1	6.6	31.4	1.2	0.5	3.2	-	Not available
20-29 ชั่วโมง	179.2	0.9	3.3	1.7	1.1	26.0	106.8	7.0	2.4	30.0	-	20-29 hours
มี	7.6	0.0	-	-	-	1.0	2.3	-	-	4.2	-	Available
ไม่มี	171.6	0.9	3.3	1.7	1.1	25.0	104.6	7.0	2.4	25.7	-	Not available
30-34 ชั่วโมง	148.2	1.7	0.7	2.2	1.1	26.1	82.4	6.2	2.0	25.8	-	30-34 hours
มี	4.7	-	-	-	-	-	1.9	-	0.0	2.7	-	Available
ไม่มี	143.5	1.7	0.7	2.2	1.1	26.1	80.5	6.2	2.0	23.1	-	Not available
35-39 ชั่วโมง	421.1	7.9	74.3	28.9	42.2	67.4	135.3	20.1	2.8	41.9	0.2	35-39 hours
มี	2.0	-	-	-	-	0.4	0.2	0.0	-	1.4	-	Available
ไม่มี	419.1	7.9	74.3	28.9	42.2	67.0	135.1	20.1	2.8	40.5	0.2	Not available
40-49 ชั่วโมง	1,975.9	37.7	145.3	147.7	182.4	349.6	318.5	180.6	260.3	350.0	3.9	40-49 hours
มี	9.3	-	0.1	0.2	-	0.2	1.1	0.4	1.2	6.1	-	Available
ไม่มี	1,966.7	37.7	145.2	147.5	182.4	349.4	317.4	180.3	259.1	344.0	3.9	Not available
50 ชั่วโมงขึ้นไป	1,660.9	17.2	22.3	38.9	33.3	692.3	222.5	136.9	261.6	233.2	2.6	50 hours and over
มี	3.1	0.0	-	-	-	0.4	0.1	1.1	0.0	1.4	-	Available
ไม่มี	1,657.7	17.1	22.3	38.9	33.3	691.9	222.4	135.7	261.6	231.8	2.6	Not available

ตารางที่ 9 จำนวนผู้มีงานทำ จำแนกตามอุตสาหกรรม จำนวนชั่วโมงทำงานต่อสัปดาห์ การมีเวลาเหลือพอและต้องการทำงานเพิ่มขึ้น ภาคกลาง

TABLE 9 EMPLOYED PERSONS BY INDUSTRY, HOURS WORKED PER WEEK, AVAILABILITY FOR ADDITIONAL WORK , CENTRAL REGION

ไตรมาสที่ 3/2554 : Quarter 3/2011

หน่วยเป็นพัน : In Thousands

จำนวนชั่วโมงทำงาน และ การมีเวลาเหลือพอ และต้องการทำงานเพิ่มขึ้น	อุตสาหกรรม Industry												HOURS WORKED, AND AVAILABILITY FOR ADDITIONAL WORK
	รวม	เกษตรกรรม	การทำเหมืองแร่	การผลิต	ไฟฟ้า ก๊าซ	จัดหาน้ำ บำบัดน้ำเสีย	การก่อสร้าง	การขนส่ง	การขนส่ง และ	ที่พักแรมและ	ข้อมูลข่าวสาร	การเงินและ	
	Total	Agriculture	Minning	Manufac- turing	Electricity sewerage, waste	Water supply	Construction	การขนส่ง	สถานที่เก็บสินค้า	บริการด้านอาหาร	และการสื่อสาร	การประกันภัย	
								การขนส่ง	and storage	and food service	communication	intermedation	
ยอดรวม	9,495.3	2,440.2	16.7	2,452.3	30.4	29.9	496.9	1,513.7	318.7	743.2	43.4	83.3	TOTAL
มี	60.3	35.4	-	6.8	-	0.1	4.9	4.6	1.1	3.0	-	-	Available
ไม่มี	9,435.0	2,404.8	16.7	2,445.5	30.4	29.8	492.0	1,509.1	317.5	740.2	43.4	83.3	Not available
มีงานประจำแต่ไม่ได้ทำงาน	31.8	10.1	-	8.4	-	-	2.1	2.9	2.7	2.6	-	0.2	With job not work
มี	3.3	1.8	-	0.2	-	-	0.5	0.0	-	0.5	-	-	Available
ไม่มี	28.4	8.3	-	8.2	-	-	1.6	2.9	2.7	2.1	-	0.2	Not available
1-9 ชั่วโมง	15.3	9.8	-	1.8	-	-	1.1	0.3	-	0.0	-	-	1-9 hours
มี	1.6	0.9	-	-	-	-	0.3	0.3	-	-	-	-	Available
ไม่มี	13.7	8.9	-	1.8	-	-	0.7	0.0	-	0.0	-	-	Not available
10-19 ชั่วโมง	98.8	68.9	0.1	5.2	-	0.0	2.1	6.7	2.9	3.3	0.1	0.1	10-19 hours
มี	3.0	1.7	-	0.2	-	-	0.2	0.3	0.1	-	-	-	Available
ไม่มี	95.8	67.2	0.1	5.0	-	0.0	2.0	6.4	2.9	3.3	0.1	0.1	Not available
20-29 ชั่วโมง	354.8	240.3	-	10.7	-	0.1	8.9	32.1	8.4	23.5	0.5	0.5	20-29 hours
มี	14.5	9.3	-	0.2	-	0.1	0.8	2.0	0.1	1.2	-	-	Available
ไม่มี	340.3	230.9	-	10.6	-	-	8.1	30.1	8.3	22.3	0.5	0.5	Not available
30-34 ชั่วโมง	307.0	199.0	1.5	16.9	-	0.4	13.7	25.7	10.1	16.0	0.4	1.7	30-34 hours
มี	10.0	8.0	-	0.6	-	-	0.5	0.4	0.2	-	-	-	Available
ไม่มี	297.0	191.0	1.5	16.3	-	0.4	13.2	25.2	9.9	16.0	0.4	1.7	Not available
35-39 ชั่วโมง	839.8	327.0	1.0	42.6	8.4	9.2	8.5	73.5	11.6	43.7	2.9	8.4	35-39 hours
มี	6.8	2.7	-	1.7	-	-	-	0.8	0.4	1.1	-	-	Available
ไม่มี	833.0	324.4	1.0	40.8	8.4	9.2	8.5	72.8	11.2	42.6	2.9	8.4	Not available
40-49 ชั่วโมง	4,232.2	889.9	8.3	1,366.7	20.9	15.7	277.1	555.7	113.5	246.9	25.6	62.0	40-49 hours
มี	15.2	8.3	-	2.6	-	-	2.5	0.1	-	0.1	-	-	Available
ไม่มี	4,217.0	881.6	8.3	1,364.1	20.9	15.7	274.6	555.6	113.5	246.8	25.6	62.0	Not available
50 ชั่วโมงขึ้นไป	3,615.7	695.3	5.8	999.9	1.1	4.5	183.5	816.8	169.5	407.3	14.0	10.4	50 hours and over
มี	5.8	2.8	-	1.2	-	-	0.1	0.8	0.4	0.0	-	-	Available
ไม่มี	3,609.9	692.5	5.8	998.7	1.1	4.5	183.3	816.0	169.2	407.2	14.0	10.4	Not available

ตารางที่ 9 จำนวนผู้จ้างทำ จำแนกตามอุตสาหกรรม จำนวนชั่วโมงทำงานต่อสัปดาห์ การมีเวลาเหลือพอและต้องการทำงานเพิ่มขึ้น ภาคกลาง (ต่อ)

TABLE 9 EMPLOYED PERSONS BY INDUSTRY, HOURS WORKED PER WEEK, AVAILABILITY FOR ADDITIONAL WORK , CENTRAL REGION (Contd.)

ไตรมาสที่ 3/2554 : Quarter 3/2011

หน่วยเป็นพัน : In Thousands

จำนวนชั่วโมงทำงาน และ การมีเวลาเหลือพอ และต้องการทำงานเพิ่มขึ้น	อุตสาหกรรม (ต่อ) Industry (Contd.)											HOURS WORKED, AND AVAILABILITY FOR ADDITIONAL WORK
	กิจกรรม อสังหาริมทรัพย์	กิจกรรมทางวิชาชีพ วิทย์และเทคโนโลยี	การบริหารสนับสนุน และป้องกันประเทศ	การบริหารราชการ ป้องกันประเทศ	การศึกษา	กิจกรรมด้านสุขภาพ งานสังคมสงเคราะห์	ศิลปะ ความบันเทิง และนันทนาการ	บริการด้านอื่นๆ	งานในครัวเรือน ส่วนบุคคล	กิจกรรมของ องค์กร	ไม่ทราบ	
	Real estate activities	Professional,scientific technical activities	Administrative support service activities	Public admin- istration defence	Education	Health and social work	Art, entertainment	Other service	Activities of household	Extra- territorial	Unknown	
ยอดรวม	32.6	45.7	142.5	358.4	266.2	152.4	76.5	195.6	48.9	-	8.0	TOTAL
มี	0.0	0.6	0.3	0.2	0.1	0.2	0.8	2.2	0.1	-	-	Available
ไม่มี	32.6	45.1	142.2	358.2	266.1	152.2	75.8	193.3	48.9	-	8.0	Not available
มีงานประจำแต่ไม่ได้ทำงาน	0.2	0.0	0.9	0.2	0.2	0.1	0.5	0.6	0.1	-	-	With job not work
มี	-	0.0	0.2	-	-	-	-	-	-	-	-	Available
ไม่มี	0.2	-	0.7	0.2	0.2	0.1	0.5	0.6	0.1	-	-	Not available
1-9 ชั่วโมง	-	-	-	0.2	0.8	0.6	-	0.7	0.0	-	-	1-9 hours
มี	-	-	-	-	-	0.0	-	0.0	-	-	-	Available
ไม่มี	-	-	-	0.2	0.8	0.6	-	0.6	0.0	-	-	Not available
10-19 ชั่วโมง	1.4	-	0.8	0.3	0.1	1.0	3.0	2.4	0.4	-	-	10-19 hours
มี	-	-	-	-	-	0.1	-	0.5	-	-	-	Available
ไม่มี	1.4	-	0.8	0.3	0.1	0.8	3.0	1.9	0.4	-	-	Not available
20-29 ชั่วโมง	1.0	0.8	1.2	3.3	5.3	1.2	7.6	6.9	2.5	-	-	20-29 hours
มี	-	-	-	0.0	-	-	0.2	0.6	0.1	-	-	Available
ไม่มี	1.0	0.8	1.2	3.3	5.3	1.2	7.4	6.3	2.5	-	-	Not available
30-34 ชั่วโมง	0.9	1.1	1.7	3.7	2.9	1.9	0.9	7.3	1.5	-	-	30-34 hours
มี	-	0.2	-	-	-	-	-	0.1	-	-	-	Available
ไม่มี	0.9	0.9	1.7	3.7	2.9	1.9	0.9	7.1	1.5	-	-	Not available
35-39 ชั่วโมง	2.1	5.5	3.6	132.8	105.8	38.2	4.2	9.2	1.6	-	-	35-39 hours
มี	-	-	-	-	-	-	-	0.2	-	-	-	Available
ไม่มี	2.1	5.5	3.6	132.8	105.8	38.2	4.2	9.1	1.6	-	-	Not available
40-49 ชั่วโมง	16.9	29.8	65.2	180.9	139.8	78.3	36.0	78.9	16.6	-	7.6	40-49 hours
มี	-	0.3	0.1	-	0.1	-	0.6	0.5	-	-	-	Available
ไม่มี	16.9	29.5	65.2	180.9	139.6	78.3	35.5	78.4	16.6	-	7.6	Not available
50 ชั่วโมงขึ้นไป	10.2	8.4	69.0	37.0	11.5	31.1	24.2	89.6	26.3	-	0.4	50 hours and over
มี	0.0	-	-	0.1	-	-	-	0.4	-	-	-	Available
ไม่มี	10.2	8.4	69.0	36.9	11.5	31.1	24.2	89.3	26.3	-	0.4	Not available

ตารางที่ 9 จำนวนผู้มีงานทำ จำแนกตามอุตสาหกรรม จำนวนชั่วโมงทำงานต่อสัปดาห์ การมีเวลาเหลือพอและต้องการทำงานเพิ่มขึ้น และเพศ ภาคกลาง
 TABLE 9 EMPLOYED PERSONS BY INDUSTRY, HOURS WORKED PER WEEK, AVAILABILITY FOR ADDITIONAL WORK AND SEX , CENTRAL REGION

ไตรมาสที่ 3/2554 : Quarter 3/2011

หน่วยเป็นพัน : In Thousands

จำนวนชั่วโมงทำงาน เพศ และ การมีเวลาเหลือพอ และต้องการทำงานเพิ่มขึ้น	รวม Total	อุตสาหกรรม Industry											HOURS WORKED, SEX AND AVAILABILITY FOR ADDITIONAL WORK
		เกษตรกรรม การป่าไม้ และการประมง Agriculture	การทำ เหมืองแร่ และเหมืองหิน Minning	การผลิต Manufacturing	ไฟฟ้า ก๊าซ ไอน้ำระบบปรับ อากาศ Electricity	จัดหาน้ำ บำบัดน้ำเสีย และประปา Water supply sewerage, waste	การก่อสร้าง Construction	การขนส่ง การขายปลีก การซ่อมยานยนต์ Transport, storage	การขนส่ง และ สถานที่เก็บสินค้า Transportation and storage	ที่พักแรมและ บริการด้านอาหาร Accommodation and food service	ข้อมูลข่าวสาร และการสื่อสาร Information and communication	กิจกรรมการเงินและ การประกันภัย Financial intermedation	
ชาย	5,040.8	1,393.9	12.8	1,233.3	24.9	17.9	412.4	754.5	275.2	260.2	30.3	37.8	TOTAL (MALE)
มี	30.9	17.7	-	2.7	-	0.1	3.3	2.1	1.0	1.8	-	-	Available
ไม่มี	5,010.0	1,376.2	12.8	1,230.7	24.9	17.8	409.1	752.4	274.1	258.4	30.3	37.8	Not available
มีงานประจำแต่ไม่ได้ทำงาน	16.4	5.7	-	3.3	-	-	1.5	1.3	2.7	0.5	-	0.1	With job not work
มี	2.5	1.5	-	0.2	-	-	0.2	0.0	-	0.3	-	-	Available
ไม่มี	13.9	4.2	-	3.1	-	-	1.4	1.3	2.7	0.2	-	0.1	Not available
1-9 ชั่วโมง	7.7	4.6	-	1.8	-	-	0.7	0.3	-	-	-	-	1-9 hours
มี	1.2	0.8	-	-	-	-	-	0.3	-	-	-	-	Available
ไม่มี	6.6	3.8	-	1.8	-	-	0.7	-	-	-	-	-	Not available
10-19 ชั่วโมง	52.5	35.4	0.1	3.1	-	-	2.1	3.0	2.8	1.4	0.1	-	10-19 hours
มี	1.5	0.9	-	-	-	-	0.2	0.3	-	-	-	-	Available
ไม่มี	51.0	34.4	0.1	3.1	-	-	2.0	2.7	2.8	1.4	0.1	-	Not available
20-29 ชั่วโมง	175.6	120.9	-	3.2	-	0.1	5.7	15.8	7.8	8.5	0.5	0.2	20-29 hours
มี	7.0	4.3	-	-	-	0.1	0.5	0.9	0.1	0.7	-	-	Available
ไม่มี	168.6	116.6	-	3.2	-	-	5.2	14.9	7.8	7.9	0.5	0.2	Not available
30-34 ชั่วโมง	158.8	102.5	0.6	7.4	-	0.4	12.4	11.8	9.4	4.3	0.4	1.1	30-34 hours
มี	5.3	3.9	-	0.4	-	-	0.5	-	0.2	-	-	-	Available
ไม่มี	153.5	98.7	0.6	7.0	-	0.4	12.0	11.8	9.2	4.3	0.4	1.1	Not available
35-39 ชั่วโมง	418.8	184.5	0.8	15.9	8.0	4.3	7.1	38.6	10.3	13.7	1.9	5.1	35-39 hours
มี	4.8	2.4	-	0.9	-	-	-	0.2	0.4	0.8	-	-	Available
ไม่มี	413.9	182.2	0.8	14.9	8.0	4.3	7.1	38.4	9.9	12.9	1.9	5.1	Not available
40-49 ชั่วโมง	2,256.2	508.7	5.6	688.8	15.8	10.2	226.0	301.5	86.6	89.4	18.0	25.7	40-49 hours
มี	5.9	2.4	-	1.1	-	-	1.9	-	-	0.0	-	-	Available
ไม่มี	2,250.3	506.3	5.6	687.7	15.8	10.2	224.1	301.5	86.6	89.4	18.0	25.7	Not available
50 ชั่วโมงขึ้นไป	1,954.8	431.7	5.7	509.9	1.1	2.9	156.8	382.2	155.6	142.4	9.4	5.5	50 hours and over
มี	2.7	1.6	-	0.1	-	-	0.1	0.4	0.4	-	-	-	Available
ไม่มี	1,952.1	430.1	5.7	509.8	1.1	2.9	156.7	381.8	155.2	142.4	9.4	5.5	Not available
หญิง	4,454.5	1,046.4	3.9	1,219.0	5.5	12.0	84.5	759.2	43.5	483.0	13.1	45.4	TOTAL (FEMALE)
มี	29.5	17.7	-	4.1	-	-	1.6	2.5	0.1	1.2	-	-	Available
ไม่มี	4,425.0	1,028.6	3.9	1,214.8	5.5	12.0	83.0	756.7	43.4	481.7	13.1	45.4	Not available
มีงานประจำแต่ไม่ได้ทำงาน	15.3	4.3	-	5.1	-	-	0.5	1.6	-	2.1	-	0.0	With job not work
มี	0.9	0.3	-	0.0	-	-	0.3	-	-	0.2	-	-	Available
ไม่มี	14.5	4.1	-	5.1	-	-	0.2	1.6	-	1.9	-	0.0	Not available
1-9 ชั่วโมง	7.6	5.2	-	0.1	-	-	0.3	0.0	-	0.0	-	-	1-9 hours
มี	0.5	0.1	-	-	-	-	0.3	-	-	-	-	-	Available
ไม่มี	7.2	5.1	-	0.1	-	-	-	0.0	-	0.0	-	-	Not available
10-19 ชั่วโมง	46.3	33.6	-	2.1	-	0.0	-	3.7	0.2	1.9	-	0.1	10-19 hours
มี	1.5	0.8	-	0.2	-	-	-	-	0.1	-	-	-	Available
ไม่มี	44.8	32.8	-	1.9	-	0.0	-	3.7	0.1	1.9	-	0.1	Not available
20-29 ชั่วโมง	179.2	119.4	-	7.6	-	-	3.2	16.3	0.6	15.0	-	0.3	20-29 hours
มี	7.6	5.1	-	0.2	-	-	0.3	1.0	-	0.6	-	-	Available
ไม่มี	171.6	114.3	-	7.4	-	-	2.9	15.3	0.6	14.4	-	0.3	Not available
30-34 ชั่วโมง	148.2	96.5	0.9	9.5	-	-	1.3	13.8	0.7	11.7	-	0.6	30-34 hours
มี	4.7	4.1	-	0.2	-	-	-	0.4	-	-	-	-	Available
ไม่มี	143.5	92.4	0.9	9.3	-	-	1.3	13.4	0.7	11.7	-	0.6	Not available
35-39 ชั่วโมง	421.1	142.5	0.2	26.7	0.4	5.0	1.4	34.9	1.2	29.9	1.0	3.3	35-39 hours
มี	2.0	0.3	-	0.8	-	-	-	0.6	-	0.3	-	-	Available
ไม่มี	419.1	142.2	0.2	25.9	0.4	5.0	1.4	34.3	1.2	29.7	1.0	3.3	Not available
40-49 ชั่วโมง	1,975.9	381.2	2.6	677.9	5.1	5.5	51.2	254.2	26.8	157.5	7.5	36.2	40-49 hours
มี	9.3	5.9	-	1.6	-	-	0.6	0.1	-	0.1	-	-	Available
ไม่มี	1,966.7	375.4	2.6	676.4	5.1	5.5	50.5	254.2	26.8	157.4	7.5	36.2	Not available
50 ชั่วโมงขึ้นไป	1,660.9	263.7	0.2	490.0	-	1.6	26.7	434.6	14.0	264.9	4.6	4.9	50 hours and over
มี	3.1	1.2	-	1.2	-	-	-	0.4	-	0.0	-	-	Available
ไม่มี	1,657.7	262.4	0.2	488.9	-	1.6	26.7	434.2	14.0	264.9	4.6	4.9	Not available

ตารางที่ 9 จำนวนผู้มีงานทำ จำแนกตามอุตสาหกรรม จำนวนชั่วโมงทำงานต่อสัปดาห์ การมีเวลาเหลือพอและต้องการทำงานเพิ่มขึ้น และเพศ ภาคกลาง (ต่อ)
TABLE 9 EMPLOYED PERSONS BY INDUSTRY, HOURS WORKED PER WEEK, AVAILABILITY FOR ADDITIONAL WORK AND SEX , CENTRAL REGION (Contd.)

ไตรมาสที่ 3/2554 : Quarter 3/2011

หน่วยเป็นพัน : In Thousands

จำนวนชั่วโมงทำงาน เพศ และ การมีเวลาเหลือพอ และต้องการทำงานเพิ่มขึ้น	อุตสาหกรรม (ต่อ) Industry (Contd.)											HOURS WORKED, SEX AND AVAILABILITY FOR ADDITIONAL WORK
	กิจกรรม อสังหาริมทรัพย์ Real estate activities	กิจกรรมทางวิชาชีพ วิทยุและเทคโนโลยี Professional,scientific technical activities	การบริหารสนับสนุน และป้องกันประเทศ Administrative sport service activities	การบริหารราชการ ป้องกันประเทศ Public admin- istration defence	การศึกษา Education	กิจกรรมด้านสุขภาพ งานสังคมสงเคราะห์ Health and social work	ศิลปะ ความบันเทิง และนันทนาการ Art, enterainment	บริการด้านอื่นๆ Other service	งานในครัวเรือน ส่วนบุคคล Activities of household	กิจกรรมของ องค์กร Extra- territorial	ไม่ทราบ Unknown	
ชาย	14.1	25.0	90.8	220.9	86.1	33.5	35.3	71.1	7.2	-	3.8	MALE
มี	0.0	0.3	0.3	-	-	-	0.5	1.2	-	-	-	Available
ไม่มี	14.0	24.7	90.6	220.9	86.1	33.5	34.8	69.9	7.2	-	3.8	Not available
มีงานประจำแต่ไม่ได้ทำงาน	-	0.0	0.4	0.2	-	-	0.3	0.1	0.1	-	-	With job not work
มี	-	0.0	0.2	-	-	-	-	-	-	-	-	Available
ไม่มี	-	-	0.2	0.2	-	-	0.3	0.1	0.1	-	-	Not available
1-9 ชั่วโมง	-	-	-	0.1	0.2	-	-	0.0	-	-	-	1-9 hours
มี	-	-	-	-	-	-	-	0.0	-	-	-	Available
ไม่มี	-	-	-	0.1	0.2	-	-	-	-	-	-	Not available
10-19 ชั่วโมง	0.5	-	0.8	0.3	-	0.0	2.1	0.9	-	-	-	10-19 hours
มี	-	-	-	-	-	-	-	0.1	-	-	-	Available
ไม่มี	0.5	-	0.8	0.3	-	0.0	2.1	0.8	-	-	-	Not available
20-29 ชั่วโมง	0.3	0.8	0.4	2.3	3.0	0.1	2.5	2.3	1.1	-	-	20-29 hours
มี	-	-	-	-	-	-	0.2	0.4	-	-	-	Available
ไม่มี	0.3	0.8	0.4	2.3	3.0	0.1	2.3	2.0	1.1	-	-	Not available
30-34 ชั่วโมง	0.5	0.7	0.3	2.0	0.2	0.1	0.5	3.8	0.3	-	-	30-34 hours
มี	-	0.2	-	-	-	-	-	0.1	-	-	-	Available
ไม่มี	0.5	0.5	0.3	2.0	0.2	0.1	0.5	3.7	0.3	-	-	Not available
35-39 ชั่วโมง	0.5	2.7	1.7	72.7	35.2	9.2	2.7	3.6	0.3	-	-	35-39 hours
มี	-	-	-	-	-	-	-	0.2	-	-	-	Available
ไม่มี	0.5	2.7	1.7	72.7	35.2	9.2	2.7	3.4	0.3	-	-	Not available
40-49 ชั่วโมง	8.1	15.1	32.0	112.6	42.4	17.3	13.8	32.9	2.1	-	3.5	40-49 hours
มี	-	-	0.0	-	-	-	0.3	0.3	-	-	-	Available
ไม่มี	8.1	15.1	32.0	112.6	42.4	17.3	13.5	32.6	2.1	-	3.5	Not available
50 ชั่วโมงขึ้นไป	4.2	5.6	55.1	30.7	5.0	6.8	13.4	27.5	3.3	-	0.3	50 hours and over
มี	0.0	-	-	-	-	-	-	0.2	-	-	-	Available
ไม่มี	4.1	5.6	55.1	30.7	5.0	6.8	13.4	27.3	3.3	-	0.3	Not available
หญิง	18.6	20.7	51.7	137.5	180.1	118.9	41.3	124.4	41.8	-	4.2	FEMALE
มี	-	0.3	0.1	0.2	0.1	0.2	0.3	1.0	0.1	-	-	Available
ไม่มี	18.6	20.4	51.6	137.4	180.0	118.7	41.0	123.4	41.7	-	4.2	Not available
มีงานประจำแต่ไม่ได้ทำงาน	0.2	-	0.5	-	0.2	0.1	0.2	0.4	-	-	-	With job not work
มี	-	-	-	-	-	-	-	-	-	-	-	Available
ไม่มี	0.2	-	0.5	-	0.2	0.1	0.2	0.4	-	-	-	Not available
1-9 ชั่วโมง	-	-	-	0.1	0.6	0.6	-	0.6	0.0	-	-	1-9 hours
มี	-	-	-	-	-	0.0	-	-	-	-	-	Available
ไม่มี	-	-	-	0.1	0.6	0.6	-	0.6	0.0	-	-	Not available
10-19 ชั่วโมง	0.9	-	-	0.0	0.1	0.9	1.0	1.4	0.4	-	-	10-19 hours
มี	-	-	-	-	-	0.1	-	0.3	-	-	-	Available
ไม่มี	0.9	-	-	0.0	0.1	0.8	1.0	1.1	0.4	-	-	Not available
20-29 ชั่วโมง	0.7	-	0.8	1.0	2.3	1.1	5.1	4.6	1.4	-	-	20-29 hours
มี	-	-	-	0.0	-	-	-	0.3	0.1	-	-	Available
ไม่มี	0.7	-	0.8	1.0	2.3	1.1	5.1	4.3	1.4	-	-	Not available
30-34 ชั่วโมง	0.4	0.4	1.4	1.7	2.6	1.8	0.4	3.4	1.1	-	-	30-34 hours
มี	-	-	-	-	-	-	-	-	-	-	-	Available
ไม่มี	0.4	0.4	1.4	1.7	2.6	1.8	0.4	3.4	1.1	-	-	Not available
35-39 ชั่วโมง	1.6	2.9	1.9	60.1	70.6	29.0	1.5	5.7	1.3	-	-	35-39 hours
มี	-	-	-	-	-	-	-	-	-	-	-	Available
ไม่มี	1.6	2.9	1.9	60.1	70.6	29.0	1.5	5.7	1.3	-	-	Not available
40-49 ชั่วโมง	8.8	14.7	33.2	68.2	97.4	61.1	22.2	46.1	14.5	-	4.0	40-49 hours
มี	-	0.3	0.1	-	0.1	-	0.3	0.2	-	-	-	Available
ไม่มี	8.8	14.3	33.2	68.2	97.2	61.1	21.9	45.8	14.5	-	4.0	Not available
50 ชั่วโมงขึ้นไป	6.1	2.8	13.9	6.4	6.4	24.2	10.8	62.2	23.0	-	0.2	50 hours and over
มี	-	-	-	0.1	-	-	-	0.2	-	-	-	Available
ไม่มี	6.1	2.8	13.9	6.2	6.4	24.2	10.8	62.0	23.0	-	0.2	Not available

ตารางที่ 10 จำนวนผู้มีงานทำ จำแนกตามสถานภาพการทำงาน จำนวนชั่วโมงทำงานต่อสัปดาห์ การมีเวลาเหลือพอและต้องการทำงานเพิ่มขึ้น ภาคกลาง

TABLE 10 EMPLOYED PERSONS BY WORK STATUS, HOURS WORKED PER WEEK, AVAILABILITY FOR ADDITIONAL WORK , CENTRAL REGION

ไตรมาสที่ 3/2554 : Quarter 3/2011

หน่วยเป็นพัน : In Thousands

จำนวนชั่วโมงทำงาน และ การมีเวลาเหลือพอ และต้องการทำงานเพิ่มขึ้น	รวม Total	สถานภาพการทำงาน Work Status						HOURS WORKED, AND AVAILABILITY FOR ADDITIONAL WORK
		นายจ้าง Employer	ลูกจ้างรัฐบาล Government Employee	ลูกจ้างเอกชน Private Employee	ทำงานส่วนตัว Own Account Worker	ช่วยธุรกิจ ครอบครัว Unpaid Family Worker	การรวมกลุ่ม Members of Producers' Cooperatives	
ยอดรวม	9,495.3	239.6	799.7	4,462.2	2,426.1	1,564.6	3.2	TOTAL
มี	60.3	1.1	0.4	40.4	12.0	6.5	-	Available
ไม่มี	9,435.0	238.5	799.3	4,421.8	2,414.2	1,558.1	3.2	Not available
มีงานประจำแต่ไม่ได้ทำงาน	31.8	2.5	0.9	15.5	12.7	0.2	-	With job not work
มี	3.3	0.3	-	1.2	1.8	-	-	Available
ไม่มี	28.4	2.1	0.9	14.3	11.0	0.2	-	Not available
1-9 ชั่วโมง	15.3	0.1	0.3	4.4	5.8	4.8	-	1-9 hours
มี	1.6	-	-	1.1	0.4	0.2	-	Available
ไม่มี	13.7	0.1	0.3	3.2	5.5	4.7	-	Not available
10-19 ชั่วโมง	98.8	6.8	0.6	20.2	41.2	30.1	-	10-19 hours
มี	3.0	0.1	0.1	2.0	0.7	0.2	-	Available
ไม่มี	95.8	6.7	0.5	18.3	40.5	29.9	-	Not available
20-29 ชั่วโมง	354.8	12.1	5.2	81.0	138.7	117.7	-	20-29 hours
มี	14.5	-	0.0	8.8	2.6	3.1	-	Available
ไม่มี	340.3	12.1	5.2	72.2	136.1	114.6	-	Not available
30-34 ชั่วโมง	307.0	9.6	9.4	83.8	103.9	100.2	-	30-34 hours
มี	10.0	-	-	6.2	2.8	1.0	-	Available
ไม่มี	297.0	9.6	9.4	77.6	101.2	99.3	-	Not available
35-39 ชั่วโมง	839.8	12.8	300.0	104.5	231.9	190.7	-	35-39 hours
มี	6.8	-	-	4.0	1.9	1.0	-	Available
ไม่มี	833.0	12.8	300.0	100.5	230.0	189.7	-	Not available
40-49 ชั่วโมง	4,232.2	83.2	416.4	2,484.5	756.0	490.2	1.9	40-49 hours
มี	15.2	0.6	0.1	13.1	0.6	0.7	-	Available
ไม่มี	4,217.0	82.6	416.3	2,471.4	755.4	489.5	1.9	Not available
50 ชั่วโมงขึ้นไป	3,615.7	112.6	67.0	1,668.3	1,135.9	630.6	1.3	50 hours and over
มี	5.8	-	0.1	4.0	1.4	0.3	-	Available
ไม่มี	3,609.9	112.6	66.8	1,664.3	1,134.5	630.3	1.3	Not available

ตารางที่ 10 จำนวนผู้มีงานทำ จำแนกตามสถานภาพการทำงาน จำนวนชั่วโมงทำงานต่อสัปดาห์ การมีเวลาเหลือพอและต้องการทำงานเพิ่มขึ้น และเพศ ภาคกลาง

TABLE 10 EMPLOYED PERSONS BY WORK STATUS, HOURS WORKED PER WEEK, AVAILABILITY FOR ADDITIONAL WORK AND SEX , CENTRAL REGION

ไตรมาสที่ 3/2554 : Quarter 3/2011

หน่วยเป็นพัน : In Thousands

จำนวนชั่วโมงทำงาน เพศ และ การมีเวลาเหลือพอ และต้องการทำงานเพิ่มขึ้น	สถานภาพการทำงาน Work Status							HOURS WORKED, SEX AND AVAILABILITY FOR ADDITIONAL WORK
	รวม	นายจ้าง	ลูกจ้างรัฐบาล	ลูกจ้างเอกชน	ทำงานส่วนตัว	ช่วยธุรกิจ ครอบครัว	การรวมกลุ่ม Members of Producers' Cooperatives	
	Total	Employer	Government Employee	Private Employee	Own Account Worker	Unpaid Family Worker		
ชาย	5,040.8	176.0	393.2	2,453.2	1,403.8	613.2	1.4	TOTAL (MALE)
มี	30.9	1.0	-	18.8	9.2	1.9	-	Available
ไม่มี	5,010.0	175.0	393.2	2,434.4	1,394.6	611.3	1.4	Not available
มีงานประจำแต่ไม่ได้ทำงาน	16.4	1.0	0.3	7.2	7.9	-	-	With job not work
มี	2.5	0.3	-	0.6	1.5	-	-	Available
ไม่มี	13.9	0.6	0.3	6.6	6.4	-	-	Not available
1-9 ชั่วโมง	7.7	-	0.1	2.3	3.1	2.1	-	1-9 hours
มี	1.2	-	-	0.7	0.3	0.2	-	Available
ไม่มี	6.6	-	0.1	1.7	2.8	2.0	-	Not available
10-19 ชั่วโมง	52.5	4.8	0.5	13.2	24.1	10.0	-	10-19 hours
มี	1.5	0.1	-	0.7	0.7	-	-	Available
ไม่มี	51.0	4.7	0.5	12.5	23.4	10.0	-	Not available
20-29 ชั่วโมง	175.6	6.3	2.5	39.6	87.4	39.8	-	20-29 hours
มี	7.0	-	-	4.5	1.8	0.6	-	Available
ไม่มี	168.6	6.3	2.5	35.1	85.6	39.2	-	Not available
30-34 ชั่วโมง	158.8	7.3	4.0	48.1	64.9	34.5	-	30-34 hours
มี	5.3	-	-	3.2	2.1	-	-	Available
ไม่มี	153.5	7.3	4.0	44.9	62.8	34.5	-	Not available
35-39 ชั่วโมง	418.8	10.4	135.0	56.7	136.7	80.0	-	35-39 hours
มี	4.8	-	-	2.6	1.7	0.6	-	Available
ไม่มี	413.9	10.4	135.0	54.1	134.9	79.5	-	Not available
40-49 ชั่วโมง	2,256.2	64.7	206.0	1,340.6	443.1	200.8	1.1	40-49 hours
มี	5.9	0.6	-	4.8	0.3	0.3	-	Available
ไม่มี	2,250.3	64.2	206.0	1,335.8	442.8	200.4	1.1	Not available
50 ชั่วโมงขึ้นไป	1,954.8	81.5	44.9	945.5	636.7	246.0	0.3	50 hours and over
มี	2.7	-	-	1.7	0.8	0.2	-	Available
ไม่มี	1,952.1	81.5	44.9	943.8	635.9	245.8	0.3	Not available
หญิง	4,454.5	63.6	406.5	2,009.0	1,022.4	951.4	1.7	TOTAL (FEMALE)
มี	29.5	0.1	0.4	21.6	2.8	4.6	-	Available
ไม่มี	4,425.0	63.5	406.1	1,987.4	1,019.6	946.8	1.7	Not available
มีงานประจำแต่ไม่ได้ทำงาน	15.3	1.5	0.5	8.3	4.8	0.2	-	With job not work
มี	0.9	-	-	0.6	0.2	-	-	Available
ไม่มี	14.5	1.5	0.5	7.7	4.6	0.2	-	Not available
1-9 ชั่วโมง	7.6	0.1	0.2	2.0	2.7	2.7	-	1-9 hours
มี	0.5	-	-	0.4	0.0	-	-	Available
ไม่มี	7.2	0.1	0.2	1.6	2.7	2.7	-	Not available
10-19 ชั่วโมง	46.3	2.0	0.2	7.0	17.1	20.1	-	10-19 hours
มี	1.5	-	0.1	1.2	-	0.2	-	Available
ไม่มี	44.8	2.0	0.0	5.8	17.1	19.9	-	Not available
20-29 ชั่วโมง	179.2	5.8	2.7	41.3	51.4	78.0	-	20-29 hours
มี	7.6	-	0.0	4.2	0.8	2.5	-	Available
ไม่มี	171.6	5.8	2.7	37.1	50.6	75.5	-	Not available
30-34 ชั่วโมง	148.2	2.2	5.4	35.8	39.0	65.7	-	30-34 hours
มี	4.7	-	-	3.1	0.7	1.0	-	Available
ไม่มี	143.5	2.2	5.4	32.7	38.4	64.7	-	Not available
35-39 ชั่วโมง	421.1	2.4	165.0	47.9	95.2	110.6	-	35-39 hours
มี	2.0	-	-	1.4	0.1	0.4	-	Available
ไม่มี	419.1	2.4	165.0	46.4	95.1	110.2	-	Not available
40-49 ชั่วโมง	1,975.9	18.5	210.4	1,143.9	312.9	289.5	0.8	40-49 hours
มี	9.3	0.1	0.1	8.4	0.3	0.4	-	Available
ไม่มี	1,966.7	18.4	210.3	1,135.6	312.6	289.1	0.8	Not available
50 ชั่วโมงขึ้นไป	1,660.9	31.1	22.1	722.8	499.2	384.7	1.0	50 hours and over
มี	3.1	-	0.1	2.3	0.6	0.1	-	Available
ไม่มี	1,657.7	31.1	22.0	720.5	498.6	384.6	1.0	Not available

ตารางที่ 11 จำนวนผู้มีงานทำ จำแนกตามกลุ่มอายุ จำนวนชั่วโมงทำงานต่อสัปดาห์ การมีเวลาเหลือพอและต้องการทำงานเพิ่มขึ้น ภาคกลาง

TABLE 11 EMPLOYED PERSONS BY AGE GROUP, HOURS WORKED PER WEEK, AVAILABILITY FOR ADDITIONAL WORK , CENTRAL REGION

ไตรมาสที่ 3/2554 : Quarter 3/2011

หน่วยเป็นพัน : In Thousands

จำนวนชั่วโมงทำงาน และ การมีเวลาเหลือพอ และต้องการทำงานเพิ่มขึ้น	รวม Total	กลุ่มอายุ Age Group								HOURS WORKED, AND AVAILABILITY FOR ADDITIONAL WORK
		15-19	20-24	25-29	30-34	35-39	40-49	50-59	>= 60	
ยอดรวม	9,495.3	289.7	828.5	1,117.9	1,246.6	1,296.5	2,405.6	1,622.8	687.8	TOTAL
มี	60.3	5.1	3.4	7.5	9.3	4.9	14.4	11.3	4.4	Available
ไม่มี	9,435.0	284.6	825.1	1,110.3	1,237.3	1,291.6	2,391.2	1,611.5	683.4	Not available
มีงานประจำแต่ไม่ได้ทำงาน	31.8	1.0	2.9	4.0	1.7	2.3	9.7	5.6	4.7	With job not work
มี	3.3	0.2	0.1	0.4	0.1	0.5	1.1	0.7	0.2	Available
ไม่มี	28.4	0.7	2.8	3.6	1.7	1.7	8.6	4.8	4.5	Not available
1-9 ชั่วโมง	15.3	0.3	1.4	0.5	2.1	1.4	3.3	2.8	3.6	1-9 hours
มี	1.6	0.2	0.3	-	0.6	-	-	-	0.5	Available
ไม่มี	13.7	0.1	1.1	0.5	1.5	1.4	3.3	2.8	3.1	Not available
10-19 ชั่วโมง	98.8	4.3	7.1	5.2	6.2	7.9	20.2	24.3	23.6	10-19 hours
มี	3.0	-	0.1	-	0.5	0.0	0.8	1.0	0.6	Available
ไม่มี	95.8	4.3	7.0	5.2	5.8	7.9	19.3	23.3	23.0	Not available
20-29 ชั่วโมง	354.8	15.9	30.4	22.4	28.3	23.4	76.7	90.0	67.8	20-29 hours
มี	14.5	2.0	1.1	1.9	2.5	1.0	2.8	2.4	0.8	Available
ไม่มี	340.3	13.9	29.3	20.5	25.7	22.4	73.9	87.6	66.9	Not available
30-34 ชั่วโมง	307.0	12.7	20.5	29.0	25.0	34.9	70.7	66.5	47.7	30-34 hours
มี	10.0	1.3	0.4	1.5	0.5	0.4	2.4	2.5	0.9	Available
ไม่มี	297.0	11.4	20.0	27.5	24.5	34.5	68.3	64.0	46.8	Not available
35-39 ชั่วโมง	839.8	15.3	54.3	85.0	98.7	94.0	219.4	197.6	75.6	35-39 hours
มี	6.8	0.2	0.2	1.5	0.8	0.7	1.9	1.1	0.5	Available
ไม่มี	833.0	15.1	54.1	83.5	97.9	93.3	217.5	196.5	75.1	Not available
40-49 ชั่วโมง	4,232.2	125.4	403.9	538.0	616.6	627.1	1,060.7	637.9	222.5	40-49 hours
มี	15.2	1.1	1.2	1.7	2.4	2.1	4.1	2.1	0.5	Available
ไม่มี	4,217.0	124.3	402.7	536.3	614.3	625.0	1,056.7	635.8	221.9	Not available
50 ชั่วโมงขึ้นไป	3,615.7	114.8	308.0	433.8	468.0	505.5	945.0	598.2	242.4	50 hours and over
มี	5.8	0.0	-	0.4	2.0	0.2	1.3	1.5	0.3	Available
ไม่มี	3,609.9	114.8	308.0	433.3	466.0	505.3	943.7	596.7	242.1	Not available

ตารางที่ 11 จำนวนผู้มีงานทำ จำแนกตามกลุ่มอายุ จำนวนชั่วโมงทำงานต่อสัปดาห์ การมีเวลาเหลือพอและต้องการทำงานเพิ่มขึ้น และเพศ ภาคกลาง
TABLE 11 EMPLOYED PERSONS BY AGE GROUP, HOURS WORKED PER WEEK, AVAILABILITY FOR ADDITIONAL WORK AND SEX , CENTRAL REGION

ไตรมาสที่ 3/2554 : Quarter 3/2011										หน่วยเป็นพัน : In Thousands
จำนวนชั่วโมงทำงาน เพศ และ การมีเวลาเหลือพอ และต้องการทำงานเพิ่มขึ้น	รวม	กลุ่มอายุ Age Group								HOURS WORKED, SEX AND AVAILABILITY FOR ADDITIONAL WORK
	Total	15-19	20-24	25-29	30-34	35-39	40-49	50-59	>= 60	
ชาย	5,040.8	186.4	470.7	589.9	664.6	667.6	1,240.6	852.4	368.7	TOTAL(MALE)
มี	30.9	2.7	0.4	3.5	6.4	2.1	7.6	5.5	2.7	Available
ไม่มี	5,010.0	183.7	470.3	586.5	658.2	665.5	1,233.0	846.9	365.9	Not available
มีงานประจำแต่ไม่ได้ทำงาน	16.4	0.6	1.2	1.4	0.5	1.6	5.3	4.1	1.7	With job not work
มี	2.5	0.2	-	0.3	0.1	0.3	1.1	0.3	0.2	Available
ไม่มี	13.9	0.4	1.2	1.1	0.5	1.3	4.2	3.7	1.5	Not available
1-9 ชั่วโมง	7.7	0.2	0.6	-	2.1	-	2.2	1.1	1.6	1-9 hours
มี	1.2	0.1	-	-	0.6	-	-	-	0.4	Available
ไม่มี	6.6	0.0	0.6	-	1.5	-	2.2	1.1	1.1	Not available
10-19 ชั่วโมง	52.5	3.3	4.8	3.3	3.7	4.2	10.3	10.7	12.2	10-19 hours
มี	1.5	-	-	-	0.4	0.0	0.2	0.4	0.5	Available
ไม่มี	51.0	3.3	4.8	3.3	3.2	4.2	10.1	10.3	11.7	Not available
20-29 ชั่วโมง	175.6	10.0	15.2	12.9	15.6	10.8	36.3	39.9	34.7	20-29 hours
มี	7.0	1.7	-	0.9	1.9	0.3	0.7	1.3	0.2	Available
ไม่มี	168.6	8.3	15.2	12.0	13.8	10.5	35.6	38.6	34.6	Not available
30-34 ชั่วโมง	158.8	9.0	10.0	14.9	16.2	20.2	34.3	30.0	24.2	30-34 hours
มี	5.3	0.4	0.4	0.8	0.4	0.4	1.5	1.0	0.3	Available
ไม่มี	153.5	8.6	9.6	14.0	15.8	19.8	32.8	29.1	23.9	Not available
35-39 ชั่วโมง	418.8	10.1	33.7	40.1	43.4	41.1	106.7	103.9	39.9	35-39 hours
มี	4.8	0.2	-	0.8	0.7	0.5	1.1	1.1	0.5	Available
ไม่มี	413.9	9.8	33.7	39.3	42.7	40.6	105.7	102.9	39.4	Not available
40-49 ชั่วโมง	2,256.2	82.1	227.1	291.4	322.9	319.2	553.4	336.1	123.9	40-49 hours
มี	5.9	-	-	0.5	1.2	0.5	2.1	1.4	0.3	Available
ไม่มี	2,250.3	82.1	227.1	290.9	321.7	318.7	551.4	334.7	123.7	Not available
50 ชั่วโมงขึ้นไป	1,954.8	71.1	178.1	226.1	260.1	270.4	492.0	326.5	130.5	50 hours and over
มี	2.7	-	-	0.3	1.1	0.1	0.9	0.0	0.3	Available
ไม่มี	1,952.1	71.1	178.1	225.8	259.1	270.4	491.0	326.5	130.2	Not available
หญิง	4,454.5	103.3	357.8	527.9	582.1	628.9	1,165.0	770.4	319.1	TOTAL(FEMALE)
มี	29.5	2.4	3.0	4.0	2.9	2.8	6.8	5.9	1.6	Available
ไม่มี	4,425.0	100.8	354.8	523.9	579.1	626.1	1,158.2	764.5	317.5	Not available
มีงานประจำแต่ไม่ได้ทำงาน	15.3	0.3	1.7	2.6	1.2	0.6	4.4	1.5	3.0	With job not work
มี	0.9	-	0.1	0.1	-	0.2	0.0	0.4	-	Available
ไม่มี	14.5	0.3	1.6	2.5	1.2	0.4	4.4	1.1	3.0	Not available
1-9 ชั่วโมง	7.6	0.1	0.9	0.5	-	1.4	1.0	1.7	2.0	1-9 hours
มี	0.5	0.1	0.3	-	-	-	-	-	0.0	Available
ไม่มี	7.2	0.0	0.6	0.5	-	1.4	1.0	1.7	2.0	Not available
10-19 ชั่วโมง	46.3	1.0	2.3	2.0	2.6	3.7	9.8	13.6	11.4	10-19 hours
มี	1.5	-	0.1	-	0.1	-	0.6	0.6	0.1	Available
ไม่มี	44.8	1.0	2.2	2.0	2.6	3.7	9.2	13.0	11.3	Not available
20-29 ชั่วโมง	179.2	5.8	15.2	9.5	12.6	12.6	40.4	50.0	33.1	20-29 hours
มี	7.6	0.3	1.1	1.1	0.7	0.7	2.1	1.0	0.7	Available
ไม่มี	171.6	5.5	14.1	8.4	12.0	11.9	38.3	49.0	32.4	Not available
30-34 ชั่วโมง	148.2	3.7	10.4	14.2	8.8	14.7	36.4	36.5	23.5	30-34 hours
มี	4.7	0.9	-	0.7	0.0	-	0.9	1.6	0.6	Available
ไม่มี	143.5	2.8	10.4	13.5	8.7	14.7	35.5	34.9	22.9	Not available
35-39 ชั่วโมง	421.1	5.3	20.6	44.9	55.3	52.9	112.6	93.7	35.8	35-39 hours
มี	2.0	-	0.2	0.7	0.1	0.2	0.8	0.0	-	Available
ไม่มี	419.1	5.3	20.4	44.2	55.3	52.7	111.9	93.6	35.8	Not available
40-49 ชั่วโมง	1,975.9	43.4	176.8	246.6	293.7	307.8	507.3	301.8	98.6	40-49 hours
มี	9.3	1.1	1.2	1.3	1.1	1.6	2.0	0.8	0.3	Available
ไม่มี	1,966.7	42.3	175.6	245.4	292.6	306.3	505.3	301.0	98.3	Not available
50 ชั่วโมงขึ้นไป	1,660.9	43.7	129.9	207.7	207.9	235.1	453.0	271.7	111.9	50 hours and over
มี	3.1	0.0	-	0.2	1.0	0.1	0.4	1.5	-	Available
ไม่มี	1,657.7	43.7	129.9	207.5	206.9	235.0	452.6	270.2	111.9	Not available

ตารางที่ 12 จำนวนผู้ว่างงาน ที่หางานทำ จำแนกตามระยะเวลาที่หางานทำ ระดับการศึกษาที่สำเร็จ ภาคกลาง

TABLE 12 UNEMPLOYED PERSONS, SEEKING JOP BY DURATION OF SEEKING JOP, LEVEL OF EDUCATIONAL ATTAINMENT , CENTRAL REGION

ไตรมาสที่ 3/2554 : Quarter 3/2011

หน่วยเป็นคน : Person

ระดับการศึกษาที่สำเร็จ	รวม Total	ระยะเวลาที่หางานทำ Duration of seeking jop						ไม่ทราบ Unknown	LEVEL OF EDUCATIONAL ATTAINMENT
		< 1 เดือน Month	1 - 2.9 เดือน Months	3 - 5.9 เดือน Months	6 - 8.9 เดือน Months	9 - 11.9 เดือน Months	>=12 เดือน Months		
ยอดรวม	13,748	7,184	3,509	1,729	620	492	212	-	TOTAL
ไม่มีการศึกษา	1,374	979	395	-	-	-	-	-	No education
ต่ำกว่าประถมศึกษา	445	346	-	99	-	-	-	-	Less than Elementary
ประถมศึกษา	1,302	1,133	169	-	-	-	-	-	Elementary
มัธยมศึกษาตอนต้น	4,052	2,224	938	677	-	-	212	-	Lower Secondary
มัธยมศึกษาตอนปลาย	1,850	624	666	217	344	-	-	-	Upper Secondary Level
สายสามัญ	546	131	47	24	344	-	-	-	General/Academic
สายอาชีวศึกษา	1,305	493	619	193	-	-	-	-	Vocational
สายวิชาการศึกษา	-	-	-	-	-	-	-	-	Teacher Training
อุดมศึกษา	4,725	1,878	1,342	737	276	492	-	-	Higher Level
สายวิชาการ	3,934	1,878	960	329	276	492	-	-	Academic
สายวิชาชีพ	552	-	382	170	-	-	-	-	Higher Technical Education
สายวิชาการศึกษา	238	-	-	238	-	-	-	-	Teacher Training
อื่นๆ ^{1/}	-	-	-	-	-	-	-	-	Others ^{1/}
ไม่ทราบ	-	-	-	-	-	-	-	-	Unknown

1/ รวมอาชีวะระยะสั้น 1/ Including Short Course Vocational

ตารางที่ 12 จำนวนผู้ว่างงาน ที่หางานทำ จำแนกตามระยะเวลาที่หางานทำ ระดับการศึกษาที่สำเร็จ และเพศ ภาคกลาง

TABLE 12 UNEMPLOYED PERSONS, SEEKING JOP BY DURATION OF SEEKING JOP, LEVEL OF EDUCATIONAL ATTAINMENT AND SEX, CENTRAL REGION

ไตรมาสที่ 3/2554 : Quarter 3/2011

ระดับการศึกษาที่สำเร็จ	รวม	ระยะเวลาที่หางานทำ Duration of seeking jop						LEVEL OF EDUCATIONAL ATTAINMENT
		< 1 เดือน	1 - 2.9 เดือน	3 - 5.9 เดือน	6 - 8.9 เดือน	9 - 11.9 เดือน	>=12 เดือน	
	Total	Month	Months	Months	Months	Months	Months	
ชาย	8,284	4,586	1,936	1,297	464	-	-	MALE
ไม่มีการศึกษา	487	487	-	-	-	-	-	No education
ต่ำกว่าประถมศึกษา	237	138	-	99	-	-	-	Less than Elementary
ประถมศึกษา	1,211	1,042	169	-	-	-	-	Elementary
มัธยมศึกษาตอนต้น	3,176	1,941	558	677	-	-	-	Lower Secondary
มัธยมศึกษาตอนปลาย	1,033	200	453	193	188	-	-	Upper Secondary Level
สายสามัญ	235	-	47	-	188	-	-	General/Academic
สายอาชีวศึกษา	798	200	406	193	-	-	-	Vocational
สายวิชาการศึกษา	-	-	-	-	-	-	-	Teacher Training
อุดมศึกษา	2,139	778	756	329	276	-	-	Higher Level
สายวิชาการ	1,757	778	374	329	276	-	-	Academic
สายวิชาชีพ	382	-	382	-	-	-	-	Higher Technical Education
สายวิชาการศึกษา	-	-	-	-	-	-	-	Teacher Training
อื่นๆ ^{1/}	-	-	-	-	-	-	-	Others ^{1/}
ไม่ทราบ	-	-	-	-	-	-	-	Unknown
หญิง	5,464	2,599	1,573	432	156	492	212	FEMALE
ไม่มีการศึกษา	887	492	395	-	-	-	-	No education
ต่ำกว่าประถมศึกษา	208	208	-	-	-	-	-	Less than Elementary
ประถมศึกษา	92	92	-	-	-	-	-	Elementary
มัธยมศึกษาตอนต้น	875	284	380	-	-	-	212	Lower Secondary
มัธยมศึกษาตอนปลาย	817	424	213	24	156	-	-	Upper Secondary Level
สายสามัญ	311	131	-	24	156	-	-	General/Academic
สายอาชีวศึกษา	506	293	213	-	-	-	-	Vocational
สายวิชาการศึกษา	-	-	-	-	-	-	-	Teacher Training
อุดมศึกษา	2,585	1,100	585	408	-	492	-	Higher Level
สายวิชาการ	2,177	1,100	585	-	-	492	-	Academic
สายวิชาชีพ	170	-	-	170	-	-	-	Higher Technical Education
สายวิชาการศึกษา	238	-	-	238	-	-	-	Teacher Training
อื่นๆ ^{1/}	-	-	-	-	-	-	-	Others ^{1/}
ไม่ทราบ	-	-	-	-	-	-	-	Unknown

1/ รวมอาชีวะระยะสั้น 1/ Including Short Course Vocational

ตารางที่ 13 จำนวนผู้ว่างงานที่เคยทำงานมาก่อน จำแนกตามอาชีพที่ทำครั้งสุดท้าย อุตสาหกรรมที่ทำครั้งสุดท้าย ภาคกลาง

TABLE 13 UNEMPLOYED PERSONS, EVER WORKED BY LAST OCCUPATION, LAST INDUSTRY, CENTRAL REGION

ไตรมาสที่ 3/2554 : Quarter 3/2011

หน่วยเป็นคน : Person

อาชีพที่ทำครั้งสุดท้าย	อุตสาหกรรมที่ทำครั้งสุดท้าย Last Industry												
	รวม	เกษตรกรรม	การทำเหมืองแร่	การผลิต	ไฟฟ้า ก๊าซ	ค่าน้ำ	บำบัดน้ำเสีย	การก่อสร้าง	การขายส่ง	การขนส่ง และ	ที่พักแรมและ	ข้อมูลข่าวสาร	การเงินและ
	การป่าไม้			อิเล็กทรอนิกส์					การขายปลีก	สถานที่เก็บสินค้า	บริการด้านอาหาร	และการสื่อสาร	การประกันภัย
	และการประมง	และเหมืองหิน	Manufac-	turing	Electricity	Water supply	Construction	การข่มขายนยนต์	ransportation	Accommodation	Information	Financial	
	Total	Agriculture	Mining	turing	Electricity	sewerage, waste		Transport, storage	and storage	and food service	communication	intermedation	
ยอดรวม	30,515	3,426	-	14,121	286	-	2,087	4,829	1,302	2,284	47	167	TOTAL
1. ผู้บัญญัติกฎหมาย ข้าราชการระดับอาวุโสและผู้จัดการ	844	-	-	844	-	-	-	-	-	-	-	-	1. Legislators, senior officials and managers
2. ผู้ประกอบวิชาชีพด้านต่างๆ	757	-	-	103	-	-	-	531	-	-	-	-	2. Professionals
3. ผู้ประกอบวิชาชีพด้านเทคนิคสาขาต่างๆ และอาชีพที่เกี่ยวข้อง	2,458	-	-	2,411	-	-	-	-	-	-	47	-	3. Technicians and associate professionals
4. เสมียน	523	-	-	88	-	-	-	232	-	-	-	167	4. Clerks
5. พนักงานบริการและพนักงานในร้านค้าและตลาด	5,822	-	-	-	-	-	-	2,816	100	2,164	-	-	5. Service workers and shop and market sales workers
6. ผู้ปฏิบัติงานที่มีฝีมือในด้านการเกษตรและการประมง	1,291	1,171	-	120	-	-	-	-	-	-	-	-	6. Skilled agricultural and fishery workers
7. ผู้ปฏิบัติงานด้านความสามารถทางฝีมือและธุรกิจการค้าที่เกี่ยวข้อง	4,246	-	-	2,443	286	-	965	552	-	-	-	-	7. Craft and related trades workers
8. ผู้ปฏิบัติการโรงงานและเครื่องจักรและผู้ปฏิบัติงานด้านการประกอบ	8,024	-	-	6,386	-	-	180	256	1,202	-	-	-	8. Plant and machine operators and assemblers
9. อาชีพขั้นพื้นฐานต่างๆ ในด้านการขายและการให้บริการ	6,551	2,255	-	1,726	-	-	942	441	-	120	-	-	9. Elementary occupations
10. คนงานซึ่งมิได้จำแนกไว้ในหมวดอื่น	-	-	-	-	-	-	-	-	-	-	-	-	10. Workers not classifiable by occupation

ตารางที่ 13 จำนวนผู้ว่างงาน ที่เคยทำงานมาก่อน จำแนกตามอาชีพที่ทำครั้งสุดท้าย อุตสาหกรรมที่ทำครั้งสุดท้าย ภาคกลาง (ต่อ)

TABLE 13 UNEMPLOYED PERSONS, EVER WORKED BY LAST OCCUPATION, LAST INDUSTRY, CENTRAL REGION (Contd.)

ไตรมาสที่ 3/2554 : Quarter 3/2011

หน่วยเป็นคน : Person

อาชีพที่ทำครั้งสุดท้าย	อุตสาหกรรมที่ทำครั้งสุดท้าย (ต่อ) Last Industry (Contd.)											LAST OCCUPATION
	กิจกรรม	กิจกรรมทางวิชาชีพ	การบริหารสนับสนุน	การบริหารราชการ	การศึกษา	กิจกรรมด้านสุขภาพ	ละ ความบันเทิง	บริการ	งานในครัวเรือน	กิจกรรมของ	ไม่ทราบ	
	อสังหาริมทรัพย์	วิทย์และเทคโนโลยี	และป้องกันประเทศ	ป้องกันประเทศ	งานสังคมสงเคราะห์	และนันทนาการ	ด้านอื่นๆ	ส่วนบุคคล	องค์กร	องค์กร	องค์กร	
	Real estate activities	Professional, scientific technical activities	Administrative support service activities	Public administration defence	Education	Health and social work	Art, entertainment	Other service	Activities of household	Extra-territorial	Unknown	
ยอดรวม	-	-	1,424	87	74	483	596	-	-	-	-	TOTAL
1. ผู้บัญญัติกฎหมาย ข้าราชการระดับอาวุโส และผู้จัดการ	-	-	-	87	-	-	-	-	-	-	-	1. Legislators, senior officials and managers
2. ผู้ประกอบวิชาชีพด้านต่างๆ	-	-	-	-	-	-	-	-	-	-	-	2. Professionals
3. ผู้ประกอบวิชาชีพด้านเทคนิคสาขาต่างๆ และอาชีพที่เกี่ยวข้อง	-	-	-	-	-	274	-	-	-	-	-	3. Technicians and associate professionals
4. เสมียน	-	-	-	-	74	-	-	-	-	-	-	4. Clerks
5. พนักงานบริการและพนักงานในร้านค้า และตลาด	-	-	1,424	-	-	209	596	-	-	-	-	5. Service workers and shop and market sales workers
6. ผู้ปฏิบัติงานที่มีฝีมือในการเกษตร และการประมง	-	-	-	-	-	-	-	-	-	-	-	6. Skilled agricultural and fishery workers
7. ผู้ปฏิบัติงานด้านความสามารถทางฝีมือ และธุรกิจการค้าที่เกี่ยวข้อง	-	-	-	-	-	-	-	-	-	-	-	7. Craft and related trades workers
8. ผู้ปฏิบัติงานโรงงานและเครื่องจักร และผู้ปฏิบัติงานด้านการประกอบ	-	-	-	-	-	-	-	-	-	-	-	8. Plant and machine operators and assemblers
9. อาชีพขั้นพื้นฐานต่างๆ ในด้านการขาย และการให้บริการ	-	-	-	-	-	-	-	-	-	-	-	9. Elementary occupations
10. คนงานซึ่งมิได้จำแนกไว้ในหมวดอื่น	-	-	-	-	-	-	-	-	-	-	-	10. Workers not classifiable by occupation

ตารางที่ 13 จำนวนผู้ว่างงาน ที่เคยทำงานมาก่อน จำแนกตามอาชีพที่ทำครั้งสุดท้าย อุตสาหกรรมที่ทำครั้งสุดท้าย และเพศ ภาคกลาง

TABLE 13 UNEMPLOYED PERSONS, EVER WORKED BY LAST OCCUPATION, LAST INDUDTRY AND SEX, CENTRAL REGION

ไตรมาสที่ 3/2554 : Quarter 3/2011

หน่วยเป็นคน : Person

อาชีพที่ทำครั้งสุดท้าย	รวม	อุตสาหกรรมที่ทำครั้งสุดท้าย Last Industry											LAST OCCUPATION
		เกษตรกรรม	การทำเหมืองแร่	การผลิต	ไฟฟ้า ก๊าซ ไอน้ำระบบปรับอากาศ	จัดหาน้ำ และประปา	การก่อสร้าง	การขายส่ง	การขนส่ง และ	ที่พักแรมและ	ข้อมูลข่าวสาร	กิจกรรมการเงินและ	
		การป่าไม้และการประมง	และเหมืองหิน					การขายปลีก	สถานที่เก็บสินค้า	บริการด้านอาหาร	และการสื่อสาร	การประกันภัย	
		Agriculture	Mining	Manufacturing	Electricity	Water supply sewerage, waste	Construction	การช้มอຍຍນยนต์	Transportation and storage	Accommodation and food service	Information communication	Financial intermedation	
ชาย	19,831	2,531	-	7,768	286	-	1,800	3,072	1,302	1,057	47	167	MALE
1. ผู้บัญญัติกฎหมาย ข้าราชการระดับอาวุโส และผู้จัดการ	844	-	-	844	-	-	-	-	-	-	-	-	1. Legislators, senior officials and managers
2. ผู้ประกอบวิชาชีพด้านต่างๆ	757	-	-	103	-	-	-	531	-	-	-	-	2. Professionals
3. ผู้ประกอบวิชาชีพด้านเทคนิคสาขาต่างๆ และอาชีพที่เกี่ยวข้อง	1,159	-	-	1,112	-	-	-	-	-	-	47	-	3. Technicians and associate professionals
4. เสมียน	202	-	-	-	-	-	-	-	-	-	-	167	4. Clerks
5. พนักงานบริการและพนักงานในร้านค้าและตลาด	2,950	-	-	-	-	-	-	1,292	100	937	-	-	5. Service workers and shop and market sales workers
6. ผู้ปฏิบัติงานที่มีฝีมือในการเกษตร และการประมง	1,291	1,171	-	120	-	-	-	-	-	-	-	-	6. Skilled agricultural and fishery workers
7. ผู้ปฏิบัติงานด้านความสามารถทางฝีมือ และธุรกิจการค้าที่เกี่ยวข้อง	3,122	-	-	1,318	286	-	965	552	-	-	-	-	7. Craft and related trades workers
8. ผู้ปฏิบัติการโรงงานและเครื่องจักร และผู้ปฏิบัติงานด้านการประกอบ	5,491	-	-	3,853	-	-	180	256	1,202	-	-	-	8. Plant and machine operators and assemblers
9. อาชีพขั้นพื้นฐานต่างๆ ในด้านการขาย และการให้บริการ	4,015	1,360	-	417	-	-	656	441	-	120	-	-	9. Elementary occupations
10. คนงานซึ่งมิได้จำแนกไว้ในหมวดอื่น	-	-	-	-	-	-	-	-	-	-	-	-	10. Workers not classifiable by occupation
หญิง	10,685	895	-	6,353	-	-	286	1,757	-	1,226	-	-	FEMALE
1. ผู้บัญญัติกฎหมาย ข้าราชการระดับอาวุโส และผู้จัดการ	-	-	-	-	-	-	-	-	-	-	-	-	1. Legislators, senior officials and managers
2. ผู้ประกอบวิชาชีพด้านต่างๆ	-	-	-	-	-	-	-	-	-	-	-	-	2. Professionals
3. ผู้ประกอบวิชาชีพด้านเทคนิคสาขาต่างๆ และอาชีพที่เกี่ยวข้อง	1,299	-	-	1,299	-	-	-	-	-	-	-	-	3. Technicians and associate professionals
4. เสมียน	320	-	-	88	-	-	-	232	-	-	-	-	4. Clerks
5. พนักงานบริการและพนักงานในร้านค้าและตลาด	2,872	-	-	-	-	-	-	1,524	-	1,226	-	-	5. Service workers and shop and market sales workers
6. ผู้ปฏิบัติงานที่มีฝีมือในการเกษตร และการประมง	-	-	-	-	-	-	-	-	-	-	-	-	6. Skilled agricultural and fishery workers
7. ผู้ปฏิบัติงานด้านความสามารถทางฝีมือ และธุรกิจการค้าที่เกี่ยวข้อง	1,125	-	-	1,125	-	-	-	-	-	-	-	-	7. Craft and related trades workers
8. ผู้ปฏิบัติการโรงงานและเครื่องจักร และผู้ปฏิบัติงานด้านการประกอบ	2,533	-	-	2,533	-	-	-	-	-	-	-	-	8. Plant and machine operators and assemblers
9. อาชีพขั้นพื้นฐานต่างๆ ในด้านการขาย และการให้บริการ	2,536	895	-	1,309	-	-	286	-	-	-	-	-	9. Elementary occupations
10. คนงานซึ่งมิได้จำแนกไว้ในหมวดอื่น	-	-	-	-	-	-	-	-	-	-	-	-	10. Workers not classifiable by occupation

ตารางที่ 13 จำนวนผู้ว่างงาน ที่เคยทำงานมาก่อน จำแนกตามอาชีพที่ทำครั้งสุดท้าย อุตสาหกรรมที่ทำครั้งสุดท้าย และเพศ ภาคกลาง (ต่อ)												
TABLE 13 UNEMPLOYED PERSONS, EVER WORKED BY LAST OCCUPATION, LAST INDUSTRY AND SEX , CENTRAL REGION (Contd.)												
ไตรมาสที่ 3/2554 : Quarter 3/2011												
หน่วยเป็นคน : Person												
อาชีพที่ทำครั้งสุดท้าย	อุตสาหกรรมที่ทำครั้งสุดท้าย (ต่อ) Last Industry (Contd.)											
	กิจกรรม อสังหาริมทรัพย์	กิจกรรมทางวิชาชีพ วิทยุและเทคนิค	การบริหารสนับสนุน และป้องกันประเทศ	การบริหารราชการ ป้องกันประเทศ	การศึกษา	กิจกรรมด้านสุขภาพ งานสังคมสงเคราะห์	ศิลปะ ความบันเทิง และนันทนาการ	บริการด้านอื่นๆ	งานในครัวเรือนส่วนบุคคล	กิจกรรมขององค์กร	ไม่ทราบ	LAST OCCUPATION
	Real estate activities	Professional, scientific and technical activities	Administrative and service activities	Public administration and defence	Education	Health and social work	Art, entertainment and recreation	Other service	Activities of household	Extra-territorial	Unknown	
ชาย	-	-	1,424	87	-	209	-	-	-	-	-	MALE
1. ผู้บัญญัติกฎหมาย ข้าราชการระดับอาวุโส และผู้จัดการ	-	-	-	87	-	-	-	-	-	-	-	1. Legislators, senior officials and managers
2. ผู้ประกอบวิชาชีพด้านต่างๆ	-	-	-	-	-	-	-	-	-	-	-	2. Professionals
3. ผู้ประกอบวิชาชีพด้านเทคนิคสาขาต่างๆ และอาชีพที่เกี่ยวข้อง	-	-	-	-	-	-	-	-	-	-	-	3. Technicians and associate professionals
4. เสมียน	-	-	-	-	-	-	-	-	-	-	-	4. Clerks
5. พนักงานบริการและพนักงานในร้านค้าและตลาด	-	-	1,424	-	-	209	-	-	-	-	-	5. Service workers and shop and market sales workers
6. ผู้ปฏิบัติงานที่มีฝีมือในด้านการเกษตร และการประมง	-	-	-	-	-	-	-	-	-	-	-	6. Skilled agricultural and fishery workers
7. ผู้ปฏิบัติงานด้านความสามารถทางฝีมือ และธุรกิจการค้าที่เกี่ยวข้อง	-	-	-	-	-	-	-	-	-	-	-	7. Craft and related trades workers
8. ผู้ปฏิบัติการโรงงานและเครื่องจักร และผู้ปฏิบัติงานด้านการประกอบ	-	-	-	-	-	-	-	-	-	-	-	8. Plant and machine operators and assemblers
9. อาชีพขั้นพื้นฐานต่างๆ ในด้านการขาย และการให้บริการ	-	-	-	-	-	-	-	-	-	-	-	9. Elementary occupations
10. คนงานซึ่งมิได้จำแนกไว้ในหมวดอื่น	-	-	-	-	-	-	-	-	-	-	-	10. Workers not classifiable by occupation
หญิง	-	-	-	-	74	274	596	-	-	-	-	FEMALE
1. ผู้บัญญัติกฎหมาย ข้าราชการระดับอาวุโส และผู้จัดการ	-	-	-	-	-	-	-	-	-	-	-	1. Legislators, senior officials and managers
2. ผู้ประกอบวิชาชีพด้านต่างๆ	-	-	-	-	-	-	-	-	-	-	-	2. Professionals
3. ผู้ประกอบวิชาชีพด้านเทคนิคสาขาต่างๆ และอาชีพที่เกี่ยวข้อง	-	-	-	-	-	274	-	-	-	-	-	3. Technicians and associate professionals
4. เสมียน	-	-	-	-	74	-	-	-	-	-	-	4. Clerks
5. พนักงานบริการและพนักงานในร้านค้าและตลาด	-	-	-	-	-	-	596	-	-	-	-	5. Service workers and shop and market sales workers
6. ผู้ปฏิบัติงานที่มีฝีมือในด้านการเกษตร และการประมง	-	-	-	-	-	-	-	-	-	-	-	6. Skilled agricultural and fishery workers
7. ผู้ปฏิบัติงานด้านความสามารถทางฝีมือ และธุรกิจการค้าที่เกี่ยวข้อง	-	-	-	-	-	-	-	-	-	-	-	7. Craft and related trades workers
8. ผู้ปฏิบัติการโรงงานและเครื่องจักร และผู้ปฏิบัติงานด้านการประกอบ	-	-	-	-	-	-	-	-	-	-	-	8. Plant and machine operators and assemblers
9. อาชีพขั้นพื้นฐานต่างๆ ในด้านการขาย และการให้บริการ	-	-	-	-	-	-	-	-	-	-	-	9. Elementary occupations
10. คนงานซึ่งมิได้จำแนกไว้ในหมวดอื่น	-	-	-	-	-	-	-	-	-	-	-	10. Workers not classifiable by occupation

ตารางที่ 14 จำนวนลูกจ้าง จำแนกตามค่าจ้างเฉลี่ย ผลประโยชน์อื่นๆ ที่ได้รับ อุตสาหกรรม ภาคกลาง

TABLE 14 EMPLOYEE BY AVERAGE WAGE, FRINGE BENEFIT, INDUSTRY, CENTRAL REGION

ไตรมาสที่ 3/2554 : Quarter 3/2011

หน่วยเป็นพัน : In Thousands

อุตสาหกรรม	จำนวนลูกจ้าง Total Employee	ค่าจ้างเฉลี่ย Average Wage	ลูกจ้างที่ได้รับผลประโยชน์อื่นๆ Employee Receive Fringe Benefit							INDUSTRY
			ได้รับเป็นเงิน In Cash			ได้รับเป็นสิ่งของ In Kind				
			โบนัส	ค่าล่วงเวลา	เงินอื่นๆ	อาหาร	เครื่องแต่งกาย	ที่อยู่อาศัย	อื่นๆ	
			Bonus	Overtime	Other Income	Food	Clothes	Housing	Others	
ยอดรวม	5,251.0	9,750.9	35.1	1,066.6	1,031.4	513.9	33.5	208.5	406.3	TOTAL
1 เกษตรกรรม การป่าไม้ และการประมง	525.3	5,776.7	1.0	0.8	3.1	17.9	1.2	34.2	9.4	1. Agriculture, forestry and fishing
2.การทำเหมืองแร่ และเหมืองหิน	15.4	10,244.3	-	3.3	2.2	0.2	-	0.7	0.4	2. Mining and quarrying
3. การผลิต	2,202.9	8,721.4	20.0	930.7	615.6	314.1	27.1	55.3	361.1	3. Manufacturing
4. ไฟฟ้า ก๊าซ ไอน้ำและระบบปรับอากาศ	29.6	25,232.6	0.3	0.5	4.2	-	0.2	0.8	0.1	4. Electricity, gas, steam and air conditioning supply
5. การจัดหาน้ำ การจัดการและการบำบัดน้ำเสีย ของเสีย และสิ่งปฏิกูล	29.1	9,861.6	-	3.1	0.9	1.5	0.2	4.3	1.6	5. Water supply; sewerage, waste management and remediation activities
6. การก่อสร้าง	407.0	8,552.1	1.3	24.7	12.1	7.9	-	12.7	8.1	6. Construction
7. การขายส่ง และการขายปลีก การซ่อมยานยนต์	473.0	8,253.5	2.1	25.0	51.2	28.7	1.5	22.5	4.6	7. Wholesale and retail trade; repair of motor vehicles andmotorcycle
8. การขนส่ง และสถานที่เก็บสินค้า	141.3	13,068.4	3.0	16.3	31.2	2.5	0.2	4.9	2.3	8. Transportation and storage
9. ที่พักแรมและบริการด้านอาหาร	209.7	6,844.7	1.1	3.8	73.5	103.1	0.6	9.9	1.8	9. Accommodation and food service activities
10. ข้อมูลข่าวสารและการสื่อสาร	35.0	23,746.6	0.7	2.0	3.7	0.8	-	0.5	-	10. Information and communication
11.กิจกรรมทางการเงินและการประกันภัย	78.4	20,585.9	2.3	1.4	11.7	0.2	0.8	1.1	0.6	11. Financial and insurance activities
12. กิจกรรมอสังหาริมทรัพย์	19.4	9,941.4	-	0.8	1.5	0.7	-	1.3	0.4	12. Real estate activities
13. กิจกรรมทางวิชาชีพ วิทยาศาสตร์ และเทคนิค	29.0	17,666.6	0.5	0.3	3.3	2.0	-	2.0	1.8	13. Professional, scientific and technical activities
14. กิจกรรมการบริหารและการบริการสนับสนุน	119.4	8,224.8	2.5	12.1	11.2	1.6	-	1.6	2.5	14. Administrative and support service activities
15. การบริหารราชการ การป้องกันประเทศ การประกันสังคม	357.2	13,680.1	0.2	9.8	75.7	2.0	-	22.2	1.3	15. Public administration and defence; compulsory social security
16. การศึกษา	261.8	18,445.1	0.2	5.0	86.3	5.2	0.5	10.6	5.4	16. Education
17. กิจกรรมด้านสุขภาพและงานสังคมสงเคราะห์	139.8	13,964.0	0.0	23.9	20.7	2.7	0.2	9.4	1.3	17. Human health and social work activities
18. ศิลปะ ความบันเทิง และนันทนาการ	54.3	7,098.2	-	2.5	14.5	2.7	-	0.4	1.1	18. Arts, entertainment and recreation
19. กิจกรรมบริการด้านอื่น ๆ	69.0	7,472.9	-	0.3	7.0	3.5	-	1.0	-	19. Other service activities
20. กิจกรรมการจ้างงานในครัวเรือนส่วนบุคคล การผลิตสินค้าและบริการที่ทำขึ้นเองเพื่อใช้ในครัวเรือน	47.3	5,698.5	-	-	1.1	16.3	1.0	13.2	1.8	20. Activities of households as employers; undifferentiated goods and services-producingactivities of households for own use
21. กิจกรรมขององค์การระหว่างประเทศ	-	-	-	-	-	-	-	-	-	21. Activities of extraterritorial organizations and bodies
22. ไม่ทราบ	7.2	17,625.0	-	0.4	1.0	0.5	-	-	0.5	22. Unknown

ตารางที่ 14 จำนวนลูกจ้าง จำแนกตามค่าจ้างเฉลี่ย ผลประโยชน์อื่นๆ ที่ได้รับ อุตสาหกรรม และเพศ ภาคกลาง

TABLE 14 EMPLOYEE BY AVERAGE WAGE, FRINGE BENEFIT, INDUSTRY AND SEX , CENTRAL REGION

ไตรมาสที่ 3/2554 : Quarter 3/2011

หน่วยเป็นพัน : In Thousands

อุตสาหกรรม	จำนวนลูกจ้าง Total Employee	ค่าจ้างเฉลี่ย Average Wage	ลูกจ้างที่ได้รับผลประโยชน์อื่นๆ Employee Receive Fringe Benefit							INDUSTRY
			ได้รับเป็นเงิน In Cash			ได้รับเป็นสิ่งของ In Kind				
			โบนัส Bonus	ค่าล่วงเวลา Overtime	เงินอื่นๆ Other Income	อาหาร Food	เครื่องแต่งกาย Clothes	ที่อยู่อาศัย Housing	อื่นๆ Others	
ชาย	2,840.0	10,301.6	17.9	568.4	518.3	228.6	16.5	136.2	179.5	MALE
1 เกษตรกรรม การป่าไม้ และการประมง	313.9	6,408.1	0.4	0.7	2.3	14.6	0.7	23.9	5.4	1. Agriculture, forestry and fishing
2.การทำเหมืองแร่ และเหมืองหิน	12.0	9,647.9	-	2.5	2.2	0.2	-	0.7	0.4	2. Mining and quarrying
3. การผลิต	1,120.3	9,692.5	12.3	479.3	314.0	142.3	14.3	41.1	152.6	3. Manufacturing
4. ไฟฟ้า ก๊าซ ไอน้ำและระบบปรับอากาศ	24.3	24,530.2	0.3	0.5	3.2	-	-	0.8	0.1	4. Electricity, gas, steam and air conditioning supply
5. การจัดหา น้ำ การจัดการและการบำบัดน้ำเสีย ของเสีย และสิ่งปฏิกูล	17.4	10,928.1	-	2.0	0.7	0.8	0.2	3.2	1.3	5. Water supply; sewerage, waste management and remediation activities
6. การก่อสร้าง	335.5	8,763.7	1.3	22.9	10.8	5.4	-	9.7	6.1	6. Construction
7. การขายส่ง และการขายปลีก การซ่อมยานยนต์	271.7	8,481.7	0.8	15.3	27.0	19.5	0.5	17.4	3.4	7. Wholesale and retail trade; repair of motor vehicles
8. การขนส่ง และสถานที่เก็บสินค้า	111.0	12,861.7	0.6	13.6	23.3	1.8	0.1	4.6	1.8	8. Transportation and storage
9. ที่พักแรมและบริการด้านอาหาร	74.1	8,046.4	0.5	1.9	24.8	36.5	0.6	4.0	0.7	9. Accommodation and food service activities
10. ข้อมูลข่าวสารและการสื่อสาร	24.5	23,830.9	0.7	1.3	2.9	-	-	0.5	-	10. Information and communication
11.กิจกรรมทางการเงินและการประกันภัย	35.6	23,106.5	0.5	0.9	6.0	0.1	0.2	0.9	0.5	11. Financial and insurance activities
12. กิจกรรมอสังหาริมทรัพย์	9.2	11,034.3	-	0.8	0.2	0.5	-	0.2	0.4	12. Real estate activities
13. กิจกรรมทางวิชาชีพ วิทยาศาสตร์ และเทคนิค	14.8	20,996.0	-	0.2	2.9	0.5	-	1.1	1.1	13. Professional, scientific and technical activities
14. กิจกรรมการบริหารและการบริการสนับสนุน	77.4	8,095.5	0.2	8.8	7.8	1.0	-	1.5	1.5	14. Administrative and support service activities
15. การบริหารราชการ การป้องกันประเทศ การประกันสังคม	220.0	14,309.9	0.2	8.2	52.4	0.5	-	17.8	1.2	15. Public administration and defence; compulsory social security
16. การศึกษา	82.7	20,645.4	-	1.3	28.2	0.2	-	4.2	2.0	16. Education
17. กิจกรรมด้านสุขภาพและงานสังคมสงเคราะห์	32.0	13,843.5	-	6.1	4.2	0.6	-	2.9	0.1	17. Human health and social work activities
18. ศิลปะ ความบันเทิง และนันทนาการ	22.3	7,528.1	-	1.6	3.1	1.4	-	0.3	0.5	18. Arts, entertainment and recreation
19. กิจกรรมบริการด้านอื่น ๆ	31.9	6,523.0	-	0.3	0.9	0.7	-	0.4	-	19. Other service activities
20. กิจกรรมการจ้างงานในครัวเรือนส่วนบุคคล	6.2	6,054.3	-	-	0.4	1.7	-	1.0	-	20. Activities of households as employers; undifferentiated and services-producingactivities of households for own use
การผลิตสินค้าและบริการที่สร้างขึ้นเองเพื่อใช้ในครัวเรือน	-	-	-	-	-	-	-	-	-	21. Activities of extraterritorial organizations and bodies
21. กิจกรรมขององค์การระหว่างประเทศ	-	-	-	-	-	-	-	-	-	-
22. ไม่ทราบ	3.3	17,691.3	-	0.3	1.0	0.5	-	-	0.5	22. Unknown
หญิง	2,411.0	9,102.1	17.3	498.2	513.1	285.2	16.9	72.3	226.7	FEMALE
1 เกษตรกรรม การป่าไม้ และการประมง	211.3	4,839.0	0.5	0.1	0.8	3.4	0.5	10.2	4.0	1. Agriculture, forestry and fishing
2.การทำเหมืองแร่ และเหมืองหิน	3.4	12,371.7	-	0.8	-	-	-	-	-	2. Mining and quarrying
3. การผลิต	1,082.6	7,716.5	7.6	451.4	301.5	171.8	12.8	14.2	208.5	3. Manufacturing
4. ไฟฟ้า ก๊าซ ไอน้ำและระบบปรับอากาศ	5.3	28,451.1	-	-	1.0	-	0.2	-	-	4. Electricity, gas, steam and air conditioning supply
5. การจัดหา น้ำ การจัดการและการบำบัดน้ำเสีย ของเสีย และสิ่งปฏิกูล	11.7	8,278.9	-	1.1	0.2	0.7	-	1.1	0.4	5. Water supply; sewerage, waste management and remediation activities
6. การก่อสร้าง	71.6	7,560.8	-	1.7	1.3	2.4	-	3.0	2.0	6. Construction
7. การขายส่ง และการขายปลีก การซ่อมยานยนต์	201.3	7,945.6	1.3	9.8	24.2	9.3	1.0	5.1	1.3	7. Wholesale and retail trade; repair of motor vehicles
8. การขนส่ง และสถานที่เก็บสินค้า	30.3	13,824.0	2.4	2.6	7.9	0.7	0.1	0.3	0.5	8. Transportation and storage
9. ที่พักแรมและบริการด้านอาหาร	135.6	6,188.3	0.6	1.9	48.7	66.6	0.1	5.9	1.1	9. Accommodation and food service activities
10. ข้อมูลข่าวสารและการสื่อสาร	10.5	23,550.3	-	0.7	0.8	0.8	-	-	-	10. Information and communication
11.กิจกรรมทางการเงินและการประกันภัย	42.8	18,488.4	1.8	0.5	5.7	0.1	0.7	0.1	0.0	11. Financial and insurance activities
12. กิจกรรมอสังหาริมทรัพย์	10.3	8,963.4	-	-	1.3	0.2	-	1.1	-	12. Real estate activities
13. กิจกรรมทางวิชาชีพ วิทยาศาสตร์ และเทคนิค	14.2	14,176.8	0.5	0.1	0.4	1.6	-	0.9	0.7	13. Professional, scientific and technical activities
14. กิจกรรมการบริหารและการบริการสนับสนุน	42.0	8,462.8	2.3	3.3	3.4	0.6	-	0.1	1.1	14. Administrative and support service activities
15. การบริหารราชการ การป้องกันประเทศ การประกันสังคม	137.2	12,670.0	-	1.6	23.3	1.4	-	4.4	0.2	15. Public administration and defence; compulsory social security
16. การศึกษา	179.1	17,428.5	0.2	3.8	58.1	5.0	0.5	6.3	3.5	16. Education
17. กิจกรรมด้านสุขภาพและงานสังคมสงเคราะห์	107.8	13,999.7	0.0	17.8	16.5	2.1	0.2	6.6	1.2	17. Human health and social work activities
18. ศิลปะ ความบันเทิง และนันทนาการ	32.0	6,797.6	-	0.9	11.4	1.3	-	0.1	0.6	18. Arts, entertainment and recreation
19. กิจกรรมบริการด้านอื่น ๆ	37.0	8,292.3	-	-	6.1	2.8	-	0.6	-	19. Other service activities
20. กิจกรรมการจ้างงานในครัวเรือนส่วนบุคคล	41.1	5,645.2	-	-	0.6	14.6	1.0	12.2	1.8	20. Activities of households as employers; undifferentiated and services-producingactivities of households for own use
การผลิตสินค้าและบริการที่สร้างขึ้นเองเพื่อใช้ในครัวเรือน	-	-	-	-	-	-	-	-	-	21. Activities of extraterritorial organizations and bodies
21. กิจกรรมขององค์การระหว่างประเทศ	-	-	-	-	-	-	-	-	-	-
22. ไม่ทราบ	3.8	17,567.7	-	0.2	-	-	-	-	-	22. Unknown

ตารางที่ 15 จำนวนลูกจ้างเอกชน จำแนกตามค่าจ้างเฉลี่ย ผลประโยชน์อื่นที่ได้รับ อุตสาหกรรม ภาคกลาง

TABLE 15 PRIVATE EMPLOYEE BY AVERAGE WAGE, FRINGE BENEFIT, INDUSTRY, CENTRAL REGION

ไตรมาสที่ 3/2554 : Quarter 3/2011

หน่วยเป็นพัน : In Thousands

อุตสาหกรรม	จำนวน ลูกจ้างเอกชน Total Private Employee	ค่าจ้างเฉลี่ย Average Wage	ลูกจ้างเอกชนที่ได้รับผลประโยชน์อื่นๆ Private Employee Receive Fringe Benefit							INDUSTRY
			ได้รับเป็นเงิน In Cash			ได้รับเป็นสิ่งของ In Kind				
			โบนัส Bonus	ค่าล่วงเวลา Overtime	เงินอื่นๆ ther Income	อาหาร Food	เครื่องแต่งกาย Clothes	ที่อยู่อาศัย Housing	อื่นๆ Others	
ยอดรวม	4,453.6	8,553.9	32.2	1,030.9	843.0	507.2	32.5	158.6	397.0	TOTAL
1 เกษตรกรรม การป่าไม้ และการประมง	523.4	5,770.9	1.0	0.8	3.1	17.9	1.2	34.2	9.4	1. Agriculture, forestry and fishing
2.การทำเหมืองแร่ และเหมืองหิน	15.4	10,244.3	-	3.3	2.2	0.2	-	0.7	0.4	2. Mining and quarrying
3. การผลิต	2,198.6	8,686.3	20.0	929.6	615.2	314.1	27.1	55.1	361.1	3. Manufacturing
4. ไฟฟ้า ก๊าซ ไอน้ำและระบบปรับอากาศ	2.1	12,558.5	-	0.5	0.5	-	-	0.1	-	4. Electricity, gas, steam and air conditioning supply
5. การจัดหาน้ำ การจัดการและการบำบัดน้ำเสีย ของเสีย และสิ่งปฏิกูล	7.3	6,262.2	-	2.6	-	1.5	0.2	0.5	0.2	5. Water supply; sewerage, waste management and remediation activities
6. การก่อสร้าง	397.0	8,546.3	1.3	24.7	11.2	7.9	-	11.3	7.8	6. Construction
7. การขายส่ง และการขายปลีก การซ่อมยานยนต์	472.9	8,253.9	2.1	25.0	51.2	28.7	1.5	22.5	4.6	7. Wholesale and retail trade; repair of motor vehicles andmotorcycles
8. การขนส่ง และสถานที่เก็บสินค้า	116.2	11,173.2	0.8	15.6	24.9	2.5	0.1	3.6	2.0	8. Transportation and storage
9. ที่พักแรมและบริการด้านอาหาร	209.4	6,834.3	1.1	3.8	73.5	103.1	0.6	9.9	1.8	9. Accommodation and food service activities
10. ข้อมูลข่าวสารและการสื่อสาร	25.8	21,606.9	0.7	1.9	3.3	0.8	-	0.3	-	10. Information and communication
11.กิจกรรมทางการเงินและการประกันภัย	66.5	19,847.0	2.3	1.1	11.6	0.2	0.7	1.0	0.6	11. Financial and insurance activities
12. กิจกรรมอสังหาริมทรัพย์	19.4	9,941.4	-	0.8	1.5	0.7	-	1.3	0.4	12. Real estate activities
13. กิจกรรมทางวิชาชีพ วิทยาศาสตร์ และเทคนิค	22.7	15,299.1	0.5	0.3	1.4	2.0	-	1.6	1.8	13. Professional, scientific and technical activities
14. กิจกรรมการบริหารและการบริการสนับสนุน	118.6	8,217.8	2.5	12.1	10.8	1.6	-	1.6	2.5	14. Administrative and support service activities
15. การบริหารราชการ การป้องกันประเทศ การประกันสังคม	1.5	10,891.1	-	-	0.6	-	-	-	-	15. Public administration and defence; compulsory social security
16. การศึกษา	55.9	13,460.2	-	1.4	8.1	2.0	-	0.5	0.9	16. Education
17. กิจกรรมด้านสุขภาพและงานสังคมสงเคราะห์	34.0	10,611.2	-	4.3	2.1	1.2	0.2	0.1	0.4	17. Human health and social work activities
18. ศิลปะ ความบันเทิง และนันทนาการ	48.9	6,941.6	-	2.5	13.0	2.7	-	0.2	0.7	18. Arts, entertainment and recreation
19. กิจกรรมบริการด้านอื่น ๆ	63.7	7,333.4	-	0.3	7.0	3.5	-	1.0	-	19. Other service activities
20. กิจกรรมการจ้างงานในครัวเรือนส่วนบุคคล การผลิตสินค้าและบริการที่ทำขึ้นเองเพื่อใช้ในครัวเรือน	47.3	5,698.5	-	-	1.1	16.3	1.0	13.2	1.8	20. Activities of households as employers; undifferentiated goods and services-producingactivities of households for own us
21. กิจกรรมขององค์กรระหว่างประเทศ	-	-	-	-	-	-	-	-	-	21. Activities of extraterritorial organizations and bodies
22. ไม่ทราบ	7.2	17,625.0	-	0.4	1.0	0.5	-	-	0.5	22. Unknown

ตารางที่ 15 จำนวนลูกจ้างเอกชน จำแนกตามค่าจ้างเฉลี่ย ผลประโยชน์อื่นที่ได้รับ อุตสาหกรรม และเพศ ภาคกลาง
TABLE 15 PRIVATE EMPLOYEE BY AVERAGE WAGE, FRINGE BENEFIT, INDUSTRY AND SEX , CENTRAL REGION

ไตรมาสที่ 3/2554 : Quarter 3/2011

หน่วยเป็นพัน : In Thousands

อุตสาหกรรม	จำนวนลูกจ้าง เอกชน Total Private Employee	ค่าจ้างเฉลี่ย Average Wage	ลูกจ้างเอกชนที่ได้รับผลประโยชน์อื่นๆ Private Employee Receive Fringe Benefit							INDUSTRY
			ได้รับเป็นเงิน In Cash			ได้รับเป็นสิ่งของ In Kind				
			โบนัส Bonus	ค่าล่วงเวลา Overtime	เงินอื่นๆ Other Income	อาหาร Food	เครื่องแต่งกาย Clothes	ที่อยู่อาศัย Housing	อื่นๆ Others	
ชาย	2,448.1	9,229.4	17.4	552.1	424.0	228.1	16.3	104.5	174.5	MALE
1 เกษตรกรรม การป่าไม้ และการประมง	312.6	6,399.2	0.4	0.7	2.3	14.6	0.7	23.9	5.4	1. Agriculture, forestry and fishing
2.การทำเหมืองแร่ และเหมืองหิน	12.0	9,647.9	-	2.5	2.2	0.2	-	0.7	0.4	2. Mining and quarrying
3. การผลิต	1,117.6	9,655.0	12.3	478.5	314.0	142.3	14.3	40.9	152.6	3. Manufacturing
4. ไฟฟ้า ก๊าซ ไอน้ำและระบบปรับอากาศ	1.5	12,002.0	-	0.5	0.5	-	-	0.1	-	4. Electricity, gas, steam and air conditioning supply
5. การจัดหาหน้า การจัดการและการบำบัดน้ำเสีย ของเสีย และสิ่งปฏิกูล	4.9	6,400.9	-	1.5	-	0.8	0.2	0.4	0.2	5. Water supply; sewerage, waste management and remediation activities
6. การก่อสร้าง	329.1	8,750.4	1.3	22.9	10.1	5.4	-	8.4	5.8	6. Construction
7. การขายส่ง และการขายปลีก การซ่อมยานยนต์	271.7	8,481.7	0.8	15.3	27.0	19.5	0.5	17.4	3.4	7. Wholesale and retail trade; repair of motor vehicles and transportation equipment
8. การขนส่ง และสถานที่เก็บสินค้า	94.5	11,031.3	0.6	13.0	19.3	1.8	-	3.4	1.5	8. Transportation and storage
9. ที่พักแรมและบริการด้านอาหาร	73.8	8,020.2	0.5	1.9	24.8	36.5	0.6	4.0	0.7	9. Accommodation and food service activities
10. ข้อมูลข่าวสารและการสื่อสาร	19.6	21,883.0	0.7	1.2	2.5	-	-	0.3	-	10. Information and communication
11.กิจกรรมทางการเงินและการประกันภัย	30.4	22,289.6	0.5	0.9	6.0	0.1	-	0.9	0.5	11. Financial and insurance activities
12. กิจกรรมอสังหาริมทรัพย์	9.2	11,034.3	-	0.8	0.2	0.5	-	0.2	0.4	12. Real estate activities
13. กิจกรรมทางวิชาชีพ วิทยาศาสตร์ และเทคนิค	11.5	16,557.5	-	0.2	1.4	0.5	-	0.8	1.1	13. Professional, scientific and technical activities
14. กิจกรรมการบริหารและการบริการสนับสนุน	76.8	8,099.4	0.2	8.8	7.4	1.0	-	1.5	1.5	14. Administrative and support service activities
15. การบริหารราชการ การป้องกันประเทศ การประกันสังคม	0.8	12,685.6	-	-	0.3	-	-	-	-	15. Public administration and defence; compulsory social security
16. การศึกษา	16.9	15,427.3	-	0.3	1.3	0.2	-	-	0.5	16. Education
17. กิจกรรมด้านสุขภาพและงานสังคมสงเคราะห์	8.3	13,790.8	-	1.0	0.6	0.6	-	-	-	17. Human health and social work activities
18. ศิลปะ ความบันเทิง และนันทนาการ	19.3	7,471.1	-	1.6	1.8	1.4	-	0.1	0.1	18. Arts, entertainment and recreation
19. กิจกรรมบริการด้านอื่น ๆ	28.0	6,172.6	-	0.3	0.9	0.7	-	0.4	-	19. Other service activities
20. กิจกรรมการจ้างงานในครัวเรือนส่วนบุคคล	6.2	6,054.3	-	-	0.4	1.7	-	1.0	-	20. Activities of households as employers; undifferentiated and services-producingactivities of households for own use
การผลิตสินค้าและบริการที่ทำขึ้นเองเพื่อใช้ในครัวเรือน	-	-	-	-	-	-	-	-	-	-
21. กิจกรรมขององค์การระหว่างประเทศ	-	-	-	-	-	-	-	-	-	21. Activities of extraterritorial organizations and bodies
22. ไม่ทราบ	3.3	17,691.3	-	0.3	1.0	0.5	-	-	0.5	22. Unknown
หญิง	2,005.6	7,729.3	14.8	478.9	419.1	279.1	16.3	54.1	222.4	FEMALE
1 เกษตรกรรม การป่าไม้ และการประมง	210.8	4,838.9	0.5	0.1	0.8	3.4	0.5	10.2	4.0	1. Agriculture, forestry and fishing
2.การทำเหมืองแร่ และเหมืองหิน	3.4	12,371.7	-	0.8	-	-	-	-	-	2. Mining and quarrying
3. การผลิต	1,081.0	7,685.0	7.6	451.2	301.1	171.8	12.8	14.2	208.5	3. Manufacturing
4. ไฟฟ้า ก๊าซ ไอน้ำและระบบปรับอากาศ	0.5	14,229.1	-	-	-	-	-	-	-	4. Electricity, gas, steam and air conditioning supply
5. การจัดหาหน้า การจัดการและการบำบัดน้ำเสีย ของเสีย และสิ่งปฏิกูล	2.4	5,971.6	-	1.1	-	0.7	-	0.1	-	5. Water supply; sewerage, waste management and remediation activities
6. การก่อสร้าง	68.0	7,558.5	-	1.7	1.1	2.4	-	2.8	2.0	6. Construction
7. การขายส่ง และการขายปลีก การซ่อมยานยนต์	201.2	7,946.4	1.3	9.8	24.2	9.3	1.0	5.1	1.3	7. Wholesale and retail trade; repair of motor vehicles and transportation equipment
8. การขนส่ง และสถานที่เก็บสินค้า	21.7	11,791.8	0.2	2.6	5.6	0.7	0.1	0.2	0.5	8. Transportation and storage
9. ที่พักแรมและบริการด้านอาหาร	135.5	6,188.5	0.6	1.9	48.7	66.6	0.1	5.9	1.1	9. Accommodation and food service activities
10. ข้อมูลข่าวสารและการสื่อสาร	6.2	20,729.4	-	0.7	0.8	0.8	-	-	-	10. Information and communication
11.กิจกรรมทางการเงินและการประกันภัย	36.1	17,785.8	1.8	0.2	5.6	0.1	0.7	0.1	0.0	11. Financial and insurance activities
12. กิจกรรมอสังหาริมทรัพย์	10.3	8,963.4	-	-	1.3	0.2	-	1.1	-	12. Real estate activities
13. กิจกรรมทางวิชาชีพ วิทยาศาสตร์ และเทคนิค	11.2	14,006.6	0.5	0.1	-	1.6	-	0.8	0.7	13. Professional, scientific and technical activities
14. กิจกรรมการบริหารและการบริการสนับสนุน	41.8	8,435.5	2.3	3.3	3.4	0.6	-	0.1	1.1	14. Administrative and support service activities
15. การบริหารราชการ การป้องกันประเทศ การประกันสังคม	0.6	8,496.1	-	-	0.3	-	-	-	-	15. Public administration and defence; compulsory social security
16. การศึกษา	39.1	12,610.6	-	1.1	6.8	1.8	-	0.5	0.4	16. Education
17. กิจกรรมด้านสุขภาพและงานสังคมสงเคราะห์	25.7	9,586.0	-	3.2	1.5	0.5	0.2	0.1	0.4	17. Human health and social work activities
18. ศิลปะ ความบันเทิง และนันทนาการ	29.6	6,595.4	-	0.9	11.1	1.3	-	0.1	0.6	18. Arts, entertainment and recreation
19. กิจกรรมบริการด้านอื่น ๆ	35.7	8,244.2	-	-	6.1	2.8	-	0.6	-	19. Other service activities
20. กิจกรรมการจ้างงานในครัวเรือนส่วนบุคคล	41.1	5,645.2	-	-	0.6	14.6	1.0	12.2	1.8	20. Activities of households as employers; undifferentiated and services-producingactivities of households for own use
การผลิตสินค้าและบริการที่ทำขึ้นเองเพื่อใช้ในครัวเรือน	-	-	-	-	-	-	-	-	-	-
21. กิจกรรมขององค์การระหว่างประเทศ	-	-	-	-	-	-	-	-	-	21. Activities of extraterritorial organizations and bodies
22. ไม่ทราบ	3.8	17,567.7	-	0.2	-	-	-	-	-	22. Unknown

ตารางที่ 16 จำนวนลูกจ้างรัฐบาล จำแนกตามค่าจ้างเฉลี่ย ผลประโยชน์อื่นที่ได้รับ อุตสาหกรรม และเพศ ภาคกลาง
TABLE 16 GOVERNMENT EMPLOYEE BY AVERAGE WAGE, FRINGE BENEFIT, INDUSTRY AND SEX , CENTRAL REGION

ไตรมาสที่ 3/2554 : Quarter 3/2011

หน่วยเป็นพัน : In Thousands

อุตสาหกรรม	จำนวน ลูกจ้างรัฐบาล Total Government Employee	ค่าจ้างเฉลี่ย Average Wage	ลูกจ้างรัฐบาลที่ได้รับผลประโยชน์อื่นๆ Government Employee Receive Fringe Benefit							INDUSTRY
			ได้รับเป็นเงิน In Cash			ได้รับเป็นสิ่งของ In Kind				
			โบนัส Bonus	ค่าล่วงเวลา Overtime	เงินอื่นๆ Other Income	อาหาร Food	เครื่องแต่งกาย Clothes	ที่อยู่อาศัย Housing	อื่นๆ Others	
ชาย	392.0	16,998.5	0.5	16.4	94.3	0.5	0.3	31.8	5.0	MALE
1 เกษตรกรรม การป่าไม้ และการประมง	1.3	8,551.1	-	-	-	-	-	-	-	1. Agriculture, forestry and fishing
2.การทำเหมืองแร่ และเหมืองหิน	-	-	-	-	-	-	-	-	-	2. Mining and quarrying
3. การผลิต	2.7	25,468.6	-	0.9	-	-	-	0.2	-	3. Manufacturing
4. ไฟฟ้า ก๊าซ ไอน้ำและระบบปรับอากาศ	22.8	25,374.0	0.3	-	2.7	-	-	0.7	-	4. Electricity, gas, steam and air conditioning supply
5. การจัดหาน้ำ การจัดการและการบำบัดน้ำเสีย ของเสีย และสิ่งปฏิกูล	12.5	12,716.3	-	0.5	0.7	-	-	2.8	-	5. Water supply; sewerage, waste management and remediation activities
6. การก่อสร้าง	6.4	9,444.6	-	-	0.7	-	-	1.3	0.3	6. Construction
7. การขายส่ง และการขายปลีก การซ่อมยานยนต์	-	-	-	-	-	-	-	-	-	7. Wholesale and retail trade; repair of motor vehicles andmotorc
8. การขนส่ง และสถานที่เก็บสินค้า	16.4	23,395.2	-	0.6	4.0	-	0.1	1.2	0.3	8. Transportation and storage
9. ที่พักแรมและบริการด้านอาหาร	0.3	15,000.0	-	-	-	-	-	-	-	9. Accommodation and food service activities
10. ข้อมูลข่าวสารและการสื่อสาร	4.9	31,608.4	-	0.1	0.4	-	-	0.3	-	10. Information and communication
11.กิจกรรมทางการเงินและการประกันภัย	5.2	27,915.8	-	-	0.0	-	0.2	0.1	-	11. Financial and insurance activities
12. กิจกรรมอสังหาริมทรัพย์	-	-	-	-	-	-	-	-	-	12. Real estate activities
13. กิจกรรมทางวิชาชีพ วิทยาศาสตร์ และเทคนิค	3.4	36,178.1	-	-	1.6	-	-	0.2	-	13. Professional, scientific and technical activities
14. กิจกรรมการบริหารและการบริการสนับสนุน	0.6	7,567.6	-	-	0.4	-	-	-	-	14. Administrative and support service activities
15. การบริหารราชการ การป้องกันประเทศ การประกันสังคม	219.2	14,316.1	0.2	8.2	52.1	0.5	-	17.8	1.2	15. Public administration and defence; compulsory social security
16. การศึกษา	65.9	21,982.1	-	1.0	26.8	-	-	4.2	1.5	16. Education
17. กิจกรรมด้านสุขภาพและงานสังคมสงเคราะห์	23.7	13,862.0	-	5.1	3.6	-	-	2.9	0.1	17. Human health and social work activities
18. ศิลปะ ความบันเทิง และนันทนาการ	3.0	7,895.0	-	-	1.3	-	-	0.2	0.4	18. Arts, entertainment and recreation
19. กิจกรรมบริการด้านอื่น ๆ	3.9	9,027.5	-	-	-	-	-	-	-	19. Other service activities
20. กิจกรรมการจ้างงานในครัวเรือนส่วนบุคคล	-	-	-	-	-	-	-	-	-	20. Activities of households as employers; undifferentiated goods and services-producingactivities of households for own use
การผลิตสินค้าและบริการที่สร้างขึ้นเองเพื่อใช้ในครัวเรือน										
21. กิจกรรมขององค์การระหว่างประเทศ	-	-	-	-	-	-	-	-	-	21. Activities of extraterritorial organizations and bodies
22. ไม่ทราบ	-	-	-	-	-	-	-	-	-	22. Unknown
หญิง	405.4	15,893.3	2.4	19.4	94.1	6.1	0.7	18.2	4.3	FEMALE
1 เกษตรกรรม การป่าไม้ และการประมง	0.6	4,874.9	-	-	-	-	-	-	-	1. Agriculture, forestry and fishing
2.การทำเหมืองแร่ และเหมืองหิน	-	-	-	-	-	-	-	-	-	2. Mining and quarrying
3. การผลิต	1.6	29,078.6	-	0.2	0.4	-	-	-	-	3. Manufacturing
4. ไฟฟ้า ก๊าซ ไอน้ำและระบบปรับอากาศ	4.8	29,967.1	-	-	1.0	-	0.2	-	-	4. Electricity, gas, steam and air conditioning supply
5. การจัดหาน้ำ การจัดการและการบำบัดน้ำเสีย ของเสีย และสิ่งปฏิกูล	9.4	8,857.9	-	-	0.2	-	-	1.0	0.4	5. Water supply; sewerage, waste management and remediation activities
6. การก่อสร้าง	3.6	7,604.1	-	-	0.2	-	-	0.2	0.0	6. Construction
7. การขายส่ง และการขายปลีก การซ่อมยานยนต์	0.1	6,275.4	-	-	-	-	-	-	-	7. Wholesale and retail trade; repair of motor vehicles andmotorc
8. การขนส่ง และสถานที่เก็บสินค้า	8.6	18,925.0	2.2	0.0	2.3	-	-	0.2	-	8. Transportation and storage
9. ที่พักแรมและบริการด้านอาหาร	0.1	5,940.0	-	-	-	-	-	-	-	9. Accommodation and food service activities
10. ข้อมูลข่าวสารและการสื่อสาร	4.4	27,548.2	-	-	-	-	-	-	-	10. Information and communication
11.กิจกรรมทางการเงินและการประกันภัย	6.7	22,260.1	-	0.3	0.0	-	-	-	-	11. Financial and insurance activities
12. กิจกรรมอสังหาริมทรัพย์	-	-	-	-	-	-	-	-	-	12. Real estate activities
13. กิจกรรมทางวิชาชีพ วิทยาศาสตร์ และเทคนิค	3.0	14,816.1	-	-	0.4	-	-	0.2	-	13. Professional, scientific and technical activities
14. กิจกรรมการบริหารและการบริการสนับสนุน	0.2	13,139.5	-	-	-	-	-	-	-	14. Administrative and support service activities
15. การบริหารราชการ การป้องกันประเทศ การประกันสังคม	136.5	12,689.2	-	1.6	23.0	1.4	-	4.4	0.2	15. Public administration and defence; compulsory social security
16. การศึกษา	140.0	18,772.7	0.2	2.7	51.4	3.1	0.5	5.9	3.1	16. Education
17. กิจกรรมด้านสุขภาพและงานสังคมสงเคราะห์	82.1	15,380.3	0.0	14.6	15.0	1.5	-	6.4	0.7	17. Human health and social work activities
18. ศิลปะ ความบันเทิง และนันทนาการ	2.4	9,324.8	-	-	0.3	-	-	-	-	18. Arts, entertainment and recreation
19. กิจกรรมบริการด้านอื่น ๆ	1.3	9,597.3	-	-	-	-	-	-	-	19. Other service activities
20. กิจกรรมการจ้างงานในครัวเรือนส่วนบุคคล	-	-	-	-	-	-	-	-	-	20. Activities of households as employers; undifferentiated goods and services-producingactivities of households for own use
การผลิตสินค้าและบริการที่สร้างขึ้นเองเพื่อใช้ในครัวเรือน										
21. กิจกรรมขององค์การระหว่างประเทศ	-	-	-	-	-	-	-	-	-	21. Activities of extraterritorial organizations and bodies
22. ไม่ทราบ	-	-	-	-	-	-	-	-	-	22. Unknown

ตารางที่ 17 จำนวนลูกจ้าง จำแนกตามอาชีพ ระดับของรายได้ ภาคกลาง

TABLE 17 EMPLOYEE BY OCCUPATION, INCOME CLASS , CENTRAL REGION

ไตรมาสที่ 3/2554 : Quarter 3/2011

หน่วยเป็นพัน : In Thousands

ระดับของรายได้	อาชีพ Occupation											INCOME CLASS
	รวม	ผู้บัญญัติกฎหมาย และ ผู้จัดการ	วิชาชีพ ด้านต่างๆ	วิชาชีพ ด้านเทคนิค	เสมียน	พนักงาน บริการ	ด้านการเกษตร และประมง	ด้านความ สามารถทางฝีมือ	ผู้ปฏิบัติงาน โรงงานเครื่องจักร	อาชีพพื้น ฐานต่างๆ	คนงานซึ่งมิ ได้จำแนกไว้ ในหมวดอื่น	
		Legislators & Managers	Profes- sional	Technicians	Clerks	Service Workers	Agricultural & Fishery	Craft & Related trades	Plant & Machine operators	Elementary occupations	Not classifiable	
	Total											
ยอดรวม	5,261.9	146.3	410.0	352.2	364.3	558.6	200.6	927.2	1,249.0	1,035.2	18.6	TOTAL
ต่ำกว่า 1,501 บาท	40.1	-	1.5	0.7	0.7	5.0	1.7	13.2	1.8	15.4	-	Less than 1,501 Baht
1,501 - 2,500 บาท	82.1	-	1.8	1.0	0.5	5.8	6.5	10.2	4.4	51.9	-	1,501 - 2,500 Baht
2,501 - 3,500 บาท	156.4	-	0.9	0.8	0.1	17.7	12.6	18.1	11.1	95.1	-	2,501 - 3,500 Baht
3,501 - 4,500 บาท	390.3	1.8	1.7	3.0	5.3	43.5	37.9	49.4	46.3	201.4	-	3,501 - 4,500 Baht
4,501 - 5,500 บาท	770.0	13.8	3.5	7.0	18.6	86.3	39.7	130.0	215.6	255.3	0.3	4,501 - 5,500 Baht
5,501 - 6,500 บาท	1,041.1	6.4	5.1	18.5	39.3	100.4	38.3	216.1	365.0	246.3	5.7	5,501 - 6,500 Baht
6,501 - 7,500 บาท	540.2	1.9	8.9	15.4	43.2	76.9	16.5	126.3	169.5	77.7	4.0	6,501 - 7,500 Baht
7,501 - 10,000 บาท	1,096.0	18.5	72.1	86.7	139.5	136.3	33.1	231.8	299.8	72.5	5.7	7,501 - 10,000 Baht
10,001 - 15,000 บาท	522.6	15.7	80.3	96.4	66.7	44.5	8.9	95.6	102.1	12.0	0.3	10,001 - 15,000 Baht
15,001 - 20,000 บาท	214.8	12.6	61.4	54.9	26.6	16.7	3.3	20.5	15.1	3.1	0.6	15,001 - 20,000 Baht
20,001 - 30,000 บาท	216.2	19.6	90.1	46.0	18.3	19.5	0.2	8.8	12.6	0.2	0.9	20,001 - 30,000 Baht
มากกว่า 30,000 บาท	181.4	54.6	82.1	21.1	4.7	4.1	1.4	6.7	3.7	2.9	0.2	More than 30,000 Baht
ไม่ทราบ	10.9	1.4	0.7	0.7	0.6	1.8	0.7	0.5	1.9	1.5	1.0	Unknown

TABLE 17 EMPLOYEE BY OCCUPATION, INCOME CLASS AND SEX , CENTRAL REGION

หน่วยเป็นพัน : In Thousands

ระดับของรายได้	อาชีพ Occupation											INCOME CLASS
	รวม	ผู้บัญญัติกฎหมาย และ ผู้จัดการ	วิชาชีพ ด้านต่างๆ	วิชาชีพ ด้านเทคนิค	เสมียน	พนักงาน บริการ	ด้านการเกษตร และประมง	ด้านความ สามารถทางฝีมือ	ผู้ปฏิบัติงาน โรงงานเครื่องจักร	อาชีพพื้น ฐานต่างๆ	คนงานซึ่งมิ ได้จำแนกไว้ ในหมวดอื่น	
		Legislators and Managers	Profes- sional	Technicians	Clerks	Service Workers	Agricultural & Fishery	Craft & Related trades	Plant & Machine operators	Elementary occupations	Not classifiable	
	Total	& Managers	sional	Technicians	Clerks	Workers	& Fishery	& Related trades	operators	occupations	Not classifiable	
ชาย	2,846.4	100.4	165.7	155.9	114.4	280.9	125.8	692.1	747.8	451.3	12.2	MALE
ต่ำกว่า 1,501 บาท	16.9	-	0.5	0.3	0.7	1.2	1.0	4.6	1.3	7.2	-	Less than 1,501 Baht
1,501 - 2,500 บาท	36.0	-	1.4	-	-	1.5	4.0	3.3	2.4	23.5	-	1,501 - 2,500 Baht
2,501 - 3,500 บาท	67.1	-	0.3	0.6	0.0	3.3	6.6	8.3	7.5	40.5	-	2,501 - 3,500 Baht
3,501 - 4,500 บาท	184.0	1.0	0.6	1.4	1.0	11.6	20.7	26.2	22.4	99.1	-	3,501 - 4,500 Baht
4,501 - 5,500 บาท	380.3	10.3	1.3	2.4	6.3	35.5	25.3	82.4	109.4	107.0	0.3	4,501 - 5,500 Baht
5,501 - 6,500 บาท	527.4	5.8	1.4	5.0	13.3	44.3	25.2	151.5	177.0	100.1	3.8	5,501 - 6,500 Baht
6,501 - 7,500 บาท	307.7	1.2	3.9	5.5	10.2	44.6	10.9	98.5	95.8	34.7	2.5	6,501 - 7,500 Baht
7,501 - 10,000 บาท	662.5	14.1	23.0	29.5	40.2	75.3	22.3	201.9	221.6	30.9	3.7	7,501 - 10,000 Baht
10,001 - 15,000 บาท	307.2	7.3	29.5	39.8	20.8	32.7	6.2	83.0	81.5	6.3	-	10,001 - 15,000 Baht
15,001 - 20,000 บาท	122.1	9.3	22.3	31.1	9.9	12.9	2.2	18.5	14.2	1.3	0.4	15,001 - 20,000 Baht
20,001 - 30,000 บาท	123.3	12.3	41.2	27.7	9.0	15.4	0.1	6.9	10.1	-	0.5	20,001 - 30,000 Baht
มากกว่า 30,000 บาท	105.5	37.8	40.0	12.6	2.9	1.3	1.2	6.5	3.1	0.1	0.2	More than 30,000 Baht
ไม่ทราบ	6.4	1.2	0.4	0.0	-	1.2	-	0.5	1.7	0.8	0.8	Unknown
หญิง	2,415.4	45.9	244.4	196.3	249.9	277.7	74.9	235.0	501.2	583.9	6.4	FEMALE
ต่ำกว่า 1,501 บาท	23.2	-	1.0	0.4	-	3.8	0.7	8.7	0.5	8.2	-	Less than 1,501 Baht
1,501 - 2,500 บาท	46.1	-	0.4	1.0	0.5	4.4	2.4	6.9	2.0	28.5	-	1,501 - 2,500 Baht
2,501 - 3,500 บาท	89.3	-	0.7	0.2	0.1	14.3	5.9	9.8	3.7	54.6	-	2,501 - 3,500 Baht
3,501 - 4,500 บาท	206.3	0.8	1.2	1.7	4.3	31.9	17.1	23.2	23.9	102.3	-	3,501 - 4,500 Baht
4,501 - 5,500 บาท	389.7	3.5	2.2	4.6	12.3	50.7	14.4	47.6	106.2	148.3	-	4,501 - 5,500 Baht
5,501 - 6,500 บาท	513.7	0.6	3.7	13.5	26.0	56.1	13.2	64.6	188.0	146.3	1.9	5,501 - 6,500 Baht
6,501 - 7,500 บาท	232.6	0.7	5.1	9.9	33.0	32.4	5.5	27.8	73.8	43.0	1.4	6,501 - 7,500 Baht
7,501 - 10,000 บาท	433.4	4.4	49.1	57.2	99.3	61.0	10.8	29.9	78.2	41.6	2.0	7,501 - 10,000 Baht
10,001 - 15,000 บาท	215.3	8.4	50.8	56.6	45.9	11.8	2.7	12.6	20.6	5.7	0.3	10,001 - 15,000 Baht
15,001 - 20,000 บาท	92.7	3.3	39.0	23.8	16.7	3.8	1.1	2.1	1.0	1.8	0.2	15,001 - 20,000 Baht
20,001 - 30,000 บาท	92.9	7.3	48.9	18.3	9.3	4.1	0.1	1.9	2.6	0.2	0.3	20,001 - 30,000 Baht
มากกว่า 30,000 บาท	75.9	16.8	42.1	8.5	1.8	2.8	0.2	0.2	0.7	2.8	-	More than 30,000 Baht
ไม่ทราบ	4.5	0.2	0.4	0.7	0.6	0.7	0.7	-	0.2	0.8	0.2	Unknown

ตารางที่ 18 จำนวนลูกจ้าง จำแนกตามอุตสาหกรรม ระดับของรายได้ ภาคกลาง

TABLE 18 EMPLOYEE BY INDUSTRY, INCOME CLASS , CENTRAL REGION

ไตรมาสที่ 3/2554 : Quarter 3/2011

หน่วยเป็นพัน : In Thousands

ระดับของรายได้	อุตสาหกรรม Industry												INCOME CLASS
	รวม	เกษตรกรรม	การทำเหมืองแร่	การผลิต	ไฟฟ้า ก๊าซ	จัดหาน้ำ บำบัดน้ำเสีย	การก่อสร้าง	การขายส่ง	การขนส่ง และ	ที่พักแรมและ	ข้อมูลข่าวสาร	การเงินและ	
	การป่าไม้			ไอน้ำระบบปรับ		และประปา		การขายปลีก	สถานที่เก็บสินค้า	บริการด้านอาหาร	และการสื่อสาร	การประกันภัย	
	และการประมง	และเหมืองหิน	Manufac-		อากาศ	Water supply	Construction	การขมอมานยนต์	Transportation	Accommodation	Information	Financial	
	Total	Agriculture	Mining	turing	Electricity	sewerage, waste	Transport, storage		and storage	and food service	communication	intermedation	
ยอดรวม	5,261.9	526.3	15.4	2,205.6	30.4	29.1	407.5	473.9	142.2	209.9	35.3	78.5	TOTAL
ต่ำกว่า 1,501 บาท	40.1	7.8	0.3	14.3	-	0.0	3.2	3.6	1.3	1.8	-	0.3	Less than 1,501 Baht
1,501 - 2,500 บาท	82.1	42.7	-	15.1	0.4	0.3	5.5	4.9	1.2	4.0	-	0.1	1,501 - 2,500 Baht
2,501 - 3,500 บาท	156.4	69.5	0.2	28.5	-	-	11.3	11.1	4.1	16.5	-	0.1	2,501 - 3,500 Baht
3,501 - 4,500 บาท	390.3	142.1	1.5	91.1	1.2	3.3	39.9	32.4	2.9	32.5	0.7	0.3	3,501 - 4,500 Baht
4,501 - 5,500 บาท	770.0	104.6	0.7	363.1	2.3	3.2	67.5	73.2	6.3	40.0	1.3	0.9	4,501 - 5,500 Baht
5,501 - 6,500 บาท	1,041.1	66.4	2.9	592.9	0.4	4.4	85.3	96.2	14.2	41.5	1.8	5.0	5,501 - 6,500 Baht
6,501 - 7,500 บาท	540.2	28.5	1.9	253.6	1.9	3.4	57.7	65.2	7.7	23.2	1.9	2.3	6,501 - 7,500 Baht
7,501 - 10,000 บาท	1,096.0	44.8	5.5	459.3	5.0	4.1	89.8	114.2	45.5	33.5	5.4	15.7	7,501 - 10,000 Baht
10,001 - 15,000 บาท	522.6	12.1	0.3	213.8	2.3	6.1	27.6	50.1	26.8	10.2	6.8	18.6	10,001 - 15,000 Baht
15,001 - 20,000 บาท	214.8	3.8	0.7	72.5	0.8	2.8	7.2	8.3	15.6	3.5	5.3	11.3	15,001 - 20,000 Baht
20,001 - 30,000 บาท	216.2	1.3	0.6	56.4	6.1	1.5	6.9	6.7	8.6	1.7	4.9	10.7	20,001 - 30,000 Baht
มากกว่า 30,000 บาท	181.4	1.7	0.8	42.2	9.4	0.1	5.2	7.1	7.0	1.3	7.0	13.2	More than 30,000 Baht
ไม่ทราบ	10.9	1.0	-	2.7	0.8	-	0.5	0.9	0.9	0.2	0.2	0.1	Unknown

ตารางที่ 18 จำนวนลูกจ้าง จำแนกตามอุตสาหกรรม ระดับของรายได้ ภาคกลาง (ต่อ)

TABLE 18 EMPLOYEE BY INDUSTRY, INCOME CLASS , CENTRAL REGION (Contd.)

ไตรมาสที่ 3/2554 : Quarter 3/2011

หน่วยเป็นพัน : In Thousands

ระดับของรายได้	อุตสาหกรรม (ต่อ) Industry (Contd.)											INCOME CLASS
	กิจกรรม เจริญทางวิชาชีพ		การบริหารสนับสนุน		การบริหารราชการ		การศึกษา		กิจกรรมด้านสุขภาพ		ไม่ทราบ	
	อสังหาริมทรัพย์	วิทย์และเทคโนโลยี	และป้องกันประเทศ	ป้องกันประเทศ	งานสังคมสงเคราะห์	และนันทนาการ	งานในครัวเรือน	กิจกรรมของ				
	Real estate activities	Professional, scientific technical activities	Administrative support service activities	Public admin- istration defence	Education	Health and social work	Art, Other service entertainment	Activities of household	Extra- territorial			
ยอดรวม	19.4	29.0	119.4	358.4	262.1	139.8	54.3	69.0	48.8	-	7.7	TOTAL
ต่ำกว่า 1,501 บาท	-	0.3	1.2	0.4	0.4	0.4	1.8	2.4	0.5	-	-	Less than 1,501 Baht
1,501 - 2,500 บาท	-	-	-	0.5	1.1	1.1	1.0	2.1	2.1	-	-	1,501 - 2,500 Baht
2,501 - 3,500 บาท	0.3	0.3	1.2	1.1	0.9	1.0	0.9	4.4	5.2	-	-	2,501 - 3,500 Baht
3,501 - 4,500 บาท	1.7	1.3	2.9	6.0	5.2	4.3	3.7	9.3	8.2	-	-	3,501 - 4,500 Baht
4,501 - 5,500 บาท	2.8	1.6	18.5	32.8	10.3	8.2	10.3	11.3	11.1	-	-	4,501 - 5,500 Baht
5,501 - 6,500 บาท	5.8	3.2	20.0	41.5	10.6	18.0	11.4	8.7	10.5	-	0.5	5,501 - 6,500 Baht
6,501 - 7,500 บาท	0.9	1.6	23.3	26.1	9.8	15.2	4.6	7.4	3.5	-	0.7	6,501 - 7,500 Baht
7,501 - 10,000 บาท	3.8	7.2	38.3	81.5	67.5	33.0	17.0	18.3	3.9	-	2.9	7,501 - 10,000 Baht
10,001 - 15,000 บาท	1.4	4.6	8.1	64.2	43.3	19.6	2.6	0.8	2.1	-	1.0	10,001 - 15,000 Baht
15,001 - 20,000 บาท	1.2	3.1	1.5	41.6	19.8	12.2	0.3	2.5	-	-	0.8	15,001 - 20,000 Baht
20,001 - 30,000 บาท	0.8	3.7	4.1	42.2	39.8	18.4	0.5	0.8	-	-	0.5	20,001 - 30,000 Baht
มากกว่า 30,000 บาท	0.7	2.1	0.4	19.3	53.2	8.5	0.3	0.9	0.2	-	0.9	More than 30,000 Baht
ไม่ทราบ	-	-	-	1.2	0.3	-	0.0	-	1.5	-	0.5	Unknown

ตารางที่ 18 จำนวนลูกจ้าง จำแนกตามอุตสาหกรรม ระดับของรายได้ ภาคกลาง

TABLE 18 EMPLOYEE BY INDUSTRY, INCOME CLASS , CENTRAL REGION

ไตรมาสที่ 3/2554 : Quarter 3/2011

หน่วยเป็นพัน : In Thousands

ระดับของรายได้	อุตสาหกรรม Industry												INCOME CLASS	
	รวม	เกษตรกรรม	การทำ	การผลิต	ไฟฟ้า ก๊าซ	ค่าน้ำ	บำบัดน้ำเสีย	การก่อสร้าง	การขายส่ง	การขนส่ง และ	ที่พักแรมและ	ข้อมูลข่าวสาร		กิจกรรมการเงินและ
		การป่าไม้	เหมืองแร่	ไอน้ำระบบปรับ	อากาศ	Water supply	Construction		การขายปลีก	สถานที่เก็บสินค้า	บริการด้านอาหาร	และการสื่อสาร		การประกันภัย
		และการประมง	และเหมืองหิน						การช่อมยานยนต์	Transportation	Accommodation	Information		Financial
	Total	Agriculture	Mining	Manufacturing	Electricity	sewerage, waste		Transport, storage	and storage	and food service	d communication	intermediation		
ชาย	2,846.4	313.9	12.0	1,121.6	24.9	17.4	335.8	272.2	111.9	74.1	24.7	35.7	MALE	
ต่ำกว่า 1,501 บาท	16.9	4.5	0.3	3.3	-	-	2.7	1.8	1.0	0.4	-	0.3	Less than 1,501 Baht	
1,501 - 2,500 บาท	36.0	22.5	-	2.1	0.4	0.2	4.3	1.1	1.0	1.4	-	-	1,501 - 2,500 Baht	
2,501 - 3,500 บาท	67.1	35.4	0.2	8.9	-	-	6.9	3.8	3.9	3.9	-	-	2,501 - 3,500 Baht	
3,501 - 4,500 บาท	184.0	83.0	0.7	28.2	1.2	1.2	27.9	17.4	2.1	8.4	0.4	0.2	3,501 - 4,500 Baht	
4,501 - 5,500 บาท	380.3	60.0	0.4	160.0	1.6	1.6	50.6	40.0	5.6	12.7	1.1	0.7	4,501 - 5,500 Baht	
5,501 - 6,500 บาท	527.4	44.1	2.3	263.1	0.4	2.4	71.9	54.9	12.9	14.4	1.8	2.1	5,501 - 6,500 Baht	
6,501 - 7,500 บาท	307.7	18.9	1.9	122.8	1.3	1.9	49.0	44.9	6.6	6.9	1.4	1.6	6,501 - 7,500 Baht	
7,501 - 10,000 บาท	662.5	31.4	4.7	290.7	5.0	2.6	81.3	64.6	33.2	17.3	2.5	7.8	7,501 - 10,000 Baht	
10,001 - 15,000 บาท	307.2	8.8	0.2	129.6	1.8	4.2	25.1	31.6	20.7	4.4	4.9	7.1	10,001 - 15,000 Baht	
15,001 - 20,000 บาท	122.1	2.7	0.7	40.4	0.8	2.1	6.0	3.3	14.2	2.6	3.8	3.4	15,001 - 20,000 Baht	
20,001 - 30,000 บาท	123.3	1.2	0.6	40.0	5.0	1.3	6.2	3.8	4.8	0.9	4.2	3.9	20,001 - 30,000 Baht	
มากกว่า 30,000 บาท	105.5	1.4	0.2	31.3	7.0	0.1	3.6	4.5	4.8	0.9	4.4	8.6	More than 30,000 Baht	
ไม่ทราบ	6.4	-	-	1.3	0.6	-	0.3	0.5	0.9	-	0.2	0.0	Unknown	
หญิง	2,415.4	212.3	3.4	1,084.1	5.5	11.7	71.8	201.8	30.3	135.8	10.5	42.8	FEMALE	
ต่ำกว่า 1,501 บาท	23.2	3.2	-	11.0	-	0.0	0.5	1.8	0.3	1.4	-	-	Less than 1,501 Baht	
1,501 - 2,500 บาท	46.1	20.2	-	13.1	-	0.1	1.1	3.8	0.2	2.6	-	0.1	1,501 - 2,500 Baht	
2,501 - 3,500 บาท	89.3	34.1	-	19.6	-	-	4.5	7.4	0.2	12.6	-	0.1	2,501 - 3,500 Baht	
3,501 - 4,500 บาท	206.3	59.1	0.9	62.9	-	2.1	12.1	14.9	0.8	24.2	0.2	0.1	3,501 - 4,500 Baht	
4,501 - 5,500 บาท	389.7	44.6	0.2	203.1	0.7	1.6	16.8	33.2	0.7	27.3	0.2	0.2	4,501 - 5,500 Baht	
5,501 - 6,500 บาท	513.7	22.3	0.7	329.8	-	2.0	13.4	41.3	1.3	27.1	0.0	2.8	5,501 - 6,500 Baht	
6,501 - 7,500 บาท	232.6	9.6	-	130.8	0.6	1.5	8.6	20.3	1.1	16.3	0.5	0.8	6,501 - 7,500 Baht	
7,501 - 10,000 บาท	433.4	13.5	0.8	168.6	-	1.5	8.5	49.6	12.4	16.2	2.9	7.9	7,501 - 10,000 Baht	
10,001 - 15,000 บาท	215.3	3.3	0.2	84.2	0.5	1.9	2.5	18.5	6.1	5.8	1.9	11.6	10,001 - 15,000 Baht	
15,001 - 20,000 บาท	92.7	1.1	-	32.1	-	0.7	1.3	4.9	1.4	0.9	1.5	7.9	15,001 - 20,000 Baht	
20,001 - 30,000 บาท	92.9	0.1	-	16.4	1.1	0.2	0.8	3.0	3.8	0.9	0.7	6.8	20,001 - 30,000 Baht	
มากกว่า 30,000 บาท	75.9	0.3	0.6	10.9	2.4	0.0	1.6	2.6	2.2	0.4	2.6	4.6	More than 30,000 Baht	
ไม่ทราบ	4.5	1.0	-	1.4	0.2	-	0.2	0.4	-	0.2	-	0.1	Unknown	

ตารางที่ 18 จำนวนลูกจ้าง จำแนกตามอุตสาหกรรม ระดับของรายได้ และเพศ ภาคกลาง (ต่อ)

TABLE 18 EMPLOYEE BY INDUSTRY, INCOME CLASS AND SEX , CENTRAL REGION (Contd.)

ไตรมาสที่ 3/2554 : Quarter 3/2011

หน่วยเป็นพัน : In Thousands

ระดับของรายได้	อุตสาหกรรม (ต่อ) Industry (Contd.)											INCOME CLASS
	กิจกรรม อสังหาริมทรัพย์	กิจกรรมทางวิชาชีพ วิทยุและเทคโนโลยี	การบริหารสนับสนุน และป้องกันประเทศ	การบริหารราชการ ป้องกันประเทศ	การศึกษา	กิจกรรมด้านสุขภาพ งานสังคมสงเคราะห์ และนันทนาการ	ศิลปะ ความบันเทิง	บริการด้านอื่นๆ	งานในครัวเรือน ส่วนบุคคล	กิจกรรมของ องค์กร	ไม่ทราบ	
	Real estate activities	Professional, scientific and technical activities	Administrative and service activities	Public administration and defence	Education	Health and social work	Art, entertainment and recreation	Other service	Activities of household	Extra-territorial	Unknown	
ชาย	9.2	14.8	77.4	220.9	82.9	32.0	22.4	31.9	7.2	-	3.8	MALE
ต่ำกว่า 1,501 บาท	-	-	0.6	0.4	-	-	0.6	1.0	-	-	-	Less than 1,501 Baht
1,501 - 2,500 บาท	-	-	-	0.3	0.2	-	0.8	1.2	0.6	-	-	1,501 - 2,500 Baht
2,501 - 3,500 บาท	-	0.3	0.7	0.2	-	0.1	0.6	1.1	1.3	-	-	2,501 - 3,500 Baht
3,501 - 4,500 บาท	-	0.1	1.4	3.1	0.3	1.2	1.7	5.1	0.6	-	-	3,501 - 4,500 Baht
4,501 - 5,500 บาท	1.9	0.8	6.8	20.7	2.9	3.2	2.7	6.3	0.7	-	-	4,501 - 5,500 Baht
5,501 - 6,500 บาท	1.8	2.1	10.8	27.2	2.9	4.4	3.0	3.5	1.2	-	0.4	5,501 - 6,500 Baht
6,501 - 7,500 บาท	0.6	1.4	18.2	15.4	2.2	4.0	4.1	3.6	0.4	-	0.7	6,501 - 7,500 Baht
7,501 - 10,000 บาท	2.4	2.8	32.4	41.5	18.8	6.8	6.8	8.6	0.4	-	1.2	7,501 - 10,000 Baht
10,001 - 15,000 บาท	0.7	2.5	5.0	38.9	15.4	3.5	1.4	0.5	1.0	-	-	10,001 - 15,000 Baht
15,001 - 20,000 บาท	0.6	1.9	0.6	29.8	5.9	1.6	0.3	0.9	-	-	0.6	15,001 - 20,000 Baht
20,001 - 30,000 บาท	0.8	1.8	0.7	30.4	12.4	4.8	0.5	0.2	-	-	-	20,001 - 30,000 Baht
มากกว่า 30,000 บาท	0.3	1.1	0.2	12.4	21.9	2.4	-	-	-	-	0.5	More than 30,000 Baht
ไม่ทราบ	-	-	-	0.9	0.1	-	0.0	-	1.0	-	0.5	Unknown
หญิง	10.3	14.2	42.0	137.5	179.2	107.8	32.0	37.0	41.7	-	3.8	FEMALE
ต่ำกว่า 1,501 บาท	-	0.3	0.6	-	0.4	0.4	1.1	1.5	0.5	-	-	Less than 1,501 Baht
1,501 - 2,500 บาท	-	-	-	0.2	0.9	1.1	0.3	0.9	1.5	-	-	1,501 - 2,500 Baht
2,501 - 3,500 บาท	0.3	-	0.5	1.0	0.9	0.8	0.3	3.4	3.9	-	-	2,501 - 3,500 Baht
3,501 - 4,500 บาท	1.7	1.2	1.4	2.9	5.0	3.1	2.0	4.2	7.6	-	-	3,501 - 4,500 Baht
4,501 - 5,500 บาท	0.9	0.8	11.7	12.1	7.4	5.0	7.6	5.0	10.5	-	-	4,501 - 5,500 Baht
5,501 - 6,500 บาท	4.0	1.1	9.2	14.3	7.7	13.6	8.4	5.2	9.3	-	0.2	5,501 - 6,500 Baht
6,501 - 7,500 บาท	0.3	0.2	5.1	10.8	7.7	11.2	0.5	3.8	3.1	-	-	6,501 - 7,500 Baht
7,501 - 10,000 บาท	1.4	4.4	5.9	40.0	48.7	26.2	10.2	9.7	3.5	-	1.7	7,501 - 10,000 Baht
10,001 - 15,000 บาท	0.7	2.1	3.1	25.3	27.9	16.0	1.2	0.4	1.1	-	1.0	10,001 - 15,000 Baht
15,001 - 20,000 บาท	0.6	1.2	0.9	11.8	13.9	10.6	0.1	1.6	-	-	0.2	15,001 - 20,000 Baht
20,001 - 30,000 บาท	-	1.9	3.4	11.8	27.4	13.6	-	0.6	-	-	0.5	20,001 - 30,000 Baht
มากกว่า 30,000 บาท	0.4	1.1	0.2	6.9	31.3	6.1	0.3	0.9	0.2	-	0.4	More than 30,000 Baht
ไม่ทราบ	-	-	-	0.4	0.2	-	-	-	0.5	-	-	Unknown

Northern Region

STATISTICAL TABLES NORTHERN REGION

TABLE	1	NUMBER OF POPULATION BY LABOR FORCE STATUS, AGE GROUP
TABLE	2	POPULATION 15 YEARS AND OVER BY MARITAL STATUS, LABOR FORCE STATUS
TABLE	3	POPULATION 15 YEARS AND OVER BY LEVEL OF EDUCATIONAL ATTAINMENT, LABOR FORCE STATUS
TABLE	4	EMPLOYED PERSONS BY LEVEL OF EDUCATIONAL ATTAINMENT, OCCUPATION
TABLE	5	EMPLOYED PERSONS BY LEVEL OF EDUCATIONAL ATTAINMENT, INDUSTRY
TABLE	6	EMPLOYED PERSONS BY WORK STATUS, OCCUPATION
TABLE	7	EMPLOYED PERSONS BY WORK STATUS, INDUSTRY
TABLE	8	EMPLOYED PERSONS BY OCCUPATION, HOURS WORKED PER WEEK, AVAILABILITY FOR ADDITIONAL WORK
TABLE	9	EMPLOYED PERSONS BY INDUSTRY, HOURS WORKED PER WEEK, AVAILABILITY FOR ADDITIONAL WORK
TABLE	10	EMPLOYED PERSONS BY WORK STATUS, HOURS WORKED PER WEEK, AVAILABILITY FOR ADDITIONAL WORK
TABLE	11	EMPLOYED PERSONS BY AGE GROUP, HOURS WORKED PER WEEK, AVAILABILITY FOR ADDITIONAL WORK
TABLE	12	UNEMPLOYED PERSONS, SEEKING JOP BY DURATION OF SEEKING JOP, LEVEL OF EDUCATIONAL ATTAINMENT
TABLE	13	UNEMPLOYED PERSONS, EVER WORKED BY LAST OCCUPATION, LAST INDUSTRY
TABLE	14	EMPLOYEE BY AVERAGE WAGE, FRINGE BENEFIT, INDUSTRY
TABLE	15	PRIVATE EMPLOYEE BY AVERAGE WAGE, FRINGE BENEFIT, INDUSTRY
TABLE	16	GOVERNMENT EMPLOYEE BY AVERAGE WAGE, FRINGE BENEFIT, INDUSTRY
TABLE	17	EMPLOYEE BY OCCUPATION, INCOME CLASS
TABLE	18	EMPLOYEE BY INDUSTRY, INCOME CLASS

ตารางที่ 1 จำนวนประชากรอายุ 15 ปีขึ้นไป จำแนกตามกลุ่มอายุ สถานภาพแรงงาน ภาคเหนือ
TABLE 1 POPULATION 15 YEARS AND OVER BY AGE GROUP, LABOR FORCE STATUS , NORTHERN REGION

ไตรมาสที่ 3/2554 : Quarter 3/2011

หน่วยเป็นพัน : In Thousands

สถานภาพแรงงาน	รวม	กลุ่มอายุ Age Group								LABOR FORCE STATUS
	Total	15-19	20-24	25-29	30-34	35-39	40-49	50-59	>= 60	
ประชากรอายุ 15 ปีขึ้นไป	10,042.6	943.5	962.9	943.6	864.1	860.5	1,990.2	1,787.8	1,690.0	POPULATION 15 YEARS AND OVER
กำลังแรงงานรวม	7,351.6	211.4	684.3	838.9	790.8	799.1	1,836.3	1,539.0	651.9	Total Labor Force
1. กำลังแรงงานปัจจุบัน	7,337.4	211.1	682.0	838.9	789.6	797.9	1,833.2	1,537.1	647.8	1. Current labor force
1.1 ผู้มีงานทำ	7,292.3	209.9	659.3	832.6	785.9	795.1	1,829.8	1,533.3	646.5	1.1 Employed
- ทำงาน	7,255.9	209.9	656.7	829.0	783.5	791.8	1,821.2	1,524.0	639.9	- At work
- ไม่ทำงานแต่มีงานประจำ	36.4	-	2.5	3.6	2.5	3.3	8.7	9.3	6.6	- With job but not at work
1.2 ผู้ว่างงาน	45.1	1.2	22.7	6.3	3.7	2.8	3.4	3.8	1.3	1.2 Unemployed
- หางานทำ	7.9	-	6.6	-	0.2	0.4	0.5	0.1	0.0	- Looking for work
- ไม่หางานทำ/พร้อมที่จะทำงาน	37.2	1.2	16.1	6.3	3.4	2.4	2.9	3.7	1.2	- Not looking/available for work
2. กำลังแรงงานที่รอฤดูกาล	14.2	0.3	2.4	-	1.3	1.3	3.0	1.9	4.1	2. Seasonally inactive labor force
ผู้ไม่อยู่ในกำลังแรงงาน	2,690.9	732.1	278.6	104.7	73.3	61.4	153.9	248.9	1,038.2	Persons not in Labor Force
1. ทำงานบ้าน	743.1	44.1	93.1	68.2	47.4	41.4	109.0	164.6	175.3	1. Household work
2. เรียนหนังสือ	830.9	669.4	151.0	9.3	1.2	-	-	-	-	2. Studies
3. ยังเด็ก ขรา/ไม่สามารถทำงานได้	976.3	7.2	18.0	18.0	17.6	13.9	34.8	57.6	809.1	3. Too young/old/incapable of work
4. อื่น ๆ	140.6	11.4	16.5	9.2	7.0	6.1	10.1	26.6	53.8	4. Others

ตารางที่ 1 จำนวนประชากรอายุ 15 ปีขึ้นไป จำแนกตามกลุ่มอายุ สถานภาพแรงงาน และเพศ ภาคเหนือ

Table 1 POPULATION 15 YEARS AND OVER BY AGE GROUP, LABOR FORCE STATUS AND SEX , NORTHERN REGION

ไตรมาสที่ 3/2554 : Quarter 3/2011

หน่วยเป็นพัน : In Thousands

สถานภาพแรงงาน	รวม Total	กลุ่มอายุ Age Group								LABOR FORCE STATUS
		15-19	20-24	25-29	30-34	35-39	40-49	50-59	>=60	
ชาย	4,919.0	484.8	497.8	485.6	442.1	427.0	958.9	862.6	760.2	MALE
กำลังแรงงานรวม	3,954.9	145.2	398.2	459.9	425.9	413.9	927.6	804.1	380.2	Total Labor Force
1. กำลังแรงงานปัจจุบัน	3,949.8	144.9	398.2	459.9	424.6	413.2	926.6	804.1	378.2	1. Current labor force
1.1 ผู้มีงานทำ	3,928.9	144.0	390.0	456.0	423.5	410.7	925.2	802.6	377.1	1.1 Employed
- ทำงาน	3,905.8	144.0	387.5	454.9	422.5	409.9	918.3	796.7	372.1	- At work
- ไม่ทำงานแต่มีงานประจำ	23.2	-	2.5	1.1	1.0	0.8	7.0	5.9	4.9	- With job but not at work
1.2 ผู้ว่างงาน	20.8	0.9	8.2	3.9	1.2	2.5	1.4	1.5	1.2	1.2 Unemployed
- หางานทำ	1.6	-	0.9	-	0.2	0.4	-	0.1	0.0	- Looking for work
- ไม่หางานทำ/พร้อมที่จะทำงาน	19.2	0.9	7.4	3.9	0.9	2.1	1.4	1.4	1.2	- Not looking/available for work
2. กำลังแรงงานที่รอฤดูกาล	5.1	0.3	-	-	1.3	0.7	0.9	-	2.0	2. Seasonally inactive labor force
ผู้ไม่อยู่ในกำลังแรงงาน	964.2	339.6	99.6	25.7	16.3	13.1	31.4	58.5	380.0	Persons not in Labor Force
1. ทำงานบ้าน	31.4	4.2	3.2	2.0	1.0	0.2	5.0	6.4	9.5	1. Household work
2. เรียนหนังสือ	400.5	323.1	72.3	5.0	0.1	-	-	-	-	2. Studies
3. ยังเด็ก ขรา/ไม่สามารถทำงานได้	439.9	4.5	12.3	14.9	10.5	8.5	20.0	33.4	335.8	3. Too young/old/incapable of work
4. อื่น ๆ	92.4	7.8	11.9	3.9	4.7	4.4	6.4	18.7	34.7	4. Others
หญิง	5,123.6	458.7	465.1	457.9	422.0	433.5	1,031.2	925.3	929.8	FEMALE
กำลังแรงงานรวม	3,396.8	66.2	286.1	379.0	365.0	385.2	908.7	734.9	271.7	Total Labor Force
1. กำลังแรงงานปัจจุบัน	3,387.7	66.2	283.8	379.0	365.0	384.7	906.6	733.0	269.5	1. Current labor force
1.1 ผู้มีงานทำ	3,363.4	65.9	269.3	376.6	362.5	384.4	904.6	730.7	269.4	1.1 Employed
- ทำงาน	3,350.1	65.9	269.3	374.1	361.0	381.9	902.9	727.3	267.8	- At work
- ไม่ทำงานแต่มีงานประจำ	13.3	-	0.1	2.5	1.5	2.5	1.7	3.4	1.7	- With job but not at work
1.2 ผู้ว่างงาน	24.3	0.3	14.4	2.4	2.5	0.3	2.0	2.3	0.1	1.2 Unemployed
- หางานทำ	6.3	-	5.8	-	0.0	-	0.5	-	-	- Looking for work
- ไม่หางานทำ/พร้อมที่จะทำงาน	18.0	0.3	8.7	2.4	2.5	0.3	1.5	2.3	0.1	- Not looking/available for work
2. กำลังแรงงานที่รอฤดูกาล	9.1	-	2.4	-	-	0.6	2.1	1.9	2.2	2. Seasonally inactive labor force
ผู้ไม่อยู่ในกำลังแรงงาน	1,726.8	392.5	179.0	79.0	57.0	48.3	122.5	190.4	658.1	Persons not in Labor Force
1. ทำงานบ้าน	711.7	39.9	90.0	66.2	46.5	41.3	104.0	158.2	165.8	1. Household work
2. เรียนหนังสือ	430.4	346.3	78.7	4.4	1.1	-	-	-	-	2. Studies
3. ยังเด็ก ขรา/ไม่สามารถทำงานได้	536.5	2.7	5.8	3.1	7.1	5.4	14.8	24.3	473.3	3. Too young/old/incapable of work
4. อื่น ๆ	48.2	3.6	4.7	5.3	2.4	1.7	3.7	7.9	19.1	4. Others

ตารางที่ 2 จำนวนประชากรอายุ 15 ปีขึ้นไป จำแนกตามสถานภาพสมรส สถานภาพแรงงาน ภาคเหนือ

TABLE 2 POPULATION 15 YEARS AND OVER BY MARITAL STATUS, LABOR FORCE STATUS, NORTHERN REGION

ไตรมาสที่ 3/2554 : Quarter 3/2011

หน่วยเป็นพัน : In Thousands

สถานภาพแรงงาน	รวม Total	เคยสมรส Ever-Married						LABOR FORCE STATUS
		โสด Single	สมรส Married	หม้าย Widowed	หย่า Divorced	แยกกันอยู่ Separated	ไม่ทราบ Unknown	
ยอดรวม	10,042.6	2,399.4	6,492.2	794.8	176.7	178.4	1.0	TOTAL
กำลังแรงงานรวม	7,351.6	1,368.3	5,403.3	279.6	147.9	151.9	0.6	Total Labor Force
1. กำลังแรงงานปัจจุบัน	7,337.4	1,365.2	5,392.6	279.4	147.8	151.8	0.6	1. Current labor force
1.1 ผู้มีงานทำ	7,292.3	1,336.5	5,378.8	278.9	145.8	151.7	0.6	1.1 Employed
- ทำงาน	7,255.9	1,332.2	5,349.1	277.1	145.3	151.6	0.6	- At work
- ไม่ทำงานแต่มีงานประจำ	36.4	4.3	29.7	1.8	0.4	0.2	-	- With job but not at work
1.2 ผู้ว่างงาน	45.1	28.7	13.7	0.5	2.1	0.1	-	1.2 Unemployed
- หางานทำ	7.9	7.6	0.4	-	-	-	-	- Looking for work
- ไม่หางานทำ/พร้อมที่จะทำงาน	37.2	21.2	13.4	0.5	2.1	0.1	-	- Not looking/available for work
2. กำลังแรงงานที่รอฤดูกาล	14.2	3.1	10.7	0.2	0.1	0.1	-	2. Seasonally inactive labor force
ผู้ไม่อยู่ในกำลังแรงงาน	2,690.9	1,031.1	1,089.0	515.1	28.8	26.5	0.4	Persons not in Labor Force
1. ทำงานบ้าน	743.1	50.8	577.0	91.2	10.1	14.0	0.0	1. Household work
2. เรียนหนังสือ	830.9	809.7	19.6	-	0.7	0.8	-	2. Studies
3. ยังเด็ก ขรา/ไม่สามารถทำงานได้	976.3	129.2	413.4	412.2	11.6	9.5	0.4	3. Too young/old/incapable of work
4. อื่น ๆ	140.6	41.4	78.9	11.7	6.3	2.2	-	4. Others

ตารางที่ 2 จำนวนประชากรอายุ 15 ปีขึ้นไป จำแนกตามสถานภาพสมรส สถานภาพแรงงาน และเพศ ภาคเหนือ

TABLE 2 POPULATION 15 YEARS AND OVER BY MARITAL STATUS, LABOR FORCE STATUS AND SEX, NORTHERN REGION

ไตรมาสที่ 3/2554 : Quarter 3/2011

หน่วยเป็นพัน : In Thousands

สถานภาพแรงงาน	รวม	เคยสมรส Ever-Married						LABOR FORCE STATUS
		โสด	สมรส	หม้าย	หย่า	แยกกันอยู่	ไม่ทราบ	
	Total	Single	Married	Widowed	Divorced	Separated	Unknown	
ชาย	4,919.0	1,415.0	3,170.3	180.4	68.9	84.0	0.4	MALE
กำลังแรงงานรวม	3,954.9	900.9	2,852.9	64.3	59.9	76.9	0.0	Total Labor Force
1. กำลังแรงงานปัจจุบัน	3,949.8	900.1	2,848.6	64.3	59.9	76.9	0.0	1. Current labor force
1.1 ผู้มีงานทำ	3,928.9	888.0	2,841.6	63.9	58.5	76.9	0.0	1.1 Employed
- ทำงาน	3,905.8	884.2	2,822.8	63.6	58.5	76.7	0.0	- At work
- ไม่ทำงานแต่มีงานประจำ	23.2	3.9	18.8	0.3	-	0.2	-	- With job but not at work
1.2 ผู้ว่างงาน	20.8	12.1	7.0	0.4	1.4	-	-	1.2 Unemployed
- หางานทำ	1.6	1.3	0.4	-	-	-	-	- Looking for work
- ไม่หางานทำ/พร้อมที่จะทำงาน	19.2	10.8	6.6	0.4	1.4	-	-	- Not looking/available for work
2. กำลังแรงงานที่รอฤดูกาล	5.1	0.7	4.3	0.1	-	-	-	2. Seasonally inactive labor force
ผู้ไม่อยู่ในกำลังแรงงาน	964.2	514.1	317.4	116.1	9.0	7.2	0.3	Persons not in Labor Force
1. ทำงานบ้าน	31.4	11.4	13.3	5.5	0.6	0.5	-	1. Household work
2. เรียนหนังสือ	400.5	393.8	6.7	-	-	-	-	2. Studies
3. ยังเด็ก ขรา/ไม่สามารถทำงานได้	439.9	80.1	244.8	104.6	5.2	4.9	0.3	3. Too young/old/incapable of work
4. อื่น ๆ	92.4	28.9	52.7	6.0	3.2	1.8	-	4. Others
หญิง	5,123.6	984.4	3,321.9	614.4	107.9	94.4	0.7	FEMALE
กำลังแรงงานรวม	3,396.8	467.4	2,550.4	215.3	88.0	75.1	0.6	Total Labor Force
1. กำลังแรงงานปัจจุบัน	3,387.7	465.1	2,543.9	215.1	88.0	75.0	0.6	1. Current labor force
1.1 ผู้มีงานทำ	3,363.4	448.5	2,537.2	215.0	87.2	74.9	0.6	1.1 Employed
- ทำงาน	3,350.1	448.1	2,526.3	213.5	86.8	74.9	0.6	- At work
- ไม่ทำงานแต่มีงานประจำ	13.3	0.4	10.9	1.5	0.4	-	-	- With job but not at work
1.2 ผู้ว่างงาน	24.3	16.6	6.8	0.1	0.7	0.1	-	1.2 Unemployed
- หางานทำ	6.3	6.3	0.0	-	-	-	-	- Looking for work
- ไม่หางานทำ/พร้อมที่จะทำงาน	18.0	10.3	6.8	0.1	0.7	0.1	-	- Not looking/available for work
2. กำลังแรงงานที่รอฤดูกาล	9.1	2.4	6.4	0.2	0.1	0.1	-	2. Seasonally inactive labor force
ผู้ไม่อยู่ในกำลังแรงงาน	1,726.8	517.0	771.5	399.1	19.8	19.3	0.1	Persons not in Labor Force
1. ทำงานบ้าน	711.7	39.4	563.6	85.7	9.5	13.5	0.0	1. Household work
2. เรียนหนังสือ	430.4	416.0	12.9	-	0.7	0.8	-	2. Studies
3. ยังเด็ก ขรา/ไม่สามารถทำงานได้	536.5	49.1	168.7	307.7	6.4	4.6	0.0	3. Too young/old/incapable of work
4. อื่น ๆ	48.2	12.5	26.3	5.7	3.1	0.5	-	4. Others

ตารางที่ 3 จำนวนประชากรอายุ 15 ปีขึ้นไป จำแนกตามระดับการศึกษาที่สำเร็จ สถานภาพแรงงาน ภาคเหนือ

TABLE 3 POPULATION 15 YEARS AND OVER BY LEVEL OF EDUCATIONAL ATTAINMENT, LABOR FORCE STATUS, NORTHERN REGION

ไตรมาสที่ 3/2554 : Quarter 3/2011

หน่วยเป็นพัน : In Thousands

สถานภาพแรงงาน	มัธยมศึกษาตอนปลาย								อุดมศึกษา			1/ อื่นๆ	ไม่ทราบ	LABOR FORCE STATUS
	รวม	ไม่มี การศึกษา	ต่ำกว่า ประถมศึกษา Less than	ประถม ศึกษา Elementary	มัธยมศึกษา ตอนต้น Lower Secondary	Upper Secondary Level			Higher Level					
						สายสามัญ General/	สายอาชีพ- ศึกษา Vocational	สายวิชา- การศึกษา Teacher Training	สายวิชาการ Academic	สายวิชาชีพ Higher Technical Education	สายวิชา- การศึกษา Teacher Training			
Total	None	Elementary	Elementary	Secondary	Academic	Vocational	Training	Academic	Education	Training	Others	Unknown		
ยอดรวม	10,042.6	775.9	3,359.4	1,681.5	1,670.5	978.9	308.4	3.1	635.2	414.0	183.7	31.4	0.8	TOTAL
กำลังแรงงานรวม	7,351.6	434.7	2,412.9	1,436.5	999.7	746.9	206.3	1.5	569.6	361.4	155.0	26.4	0.7	Total Labor Force
1. กำลังแรงงานปัจจุบัน	7,337.4	432.6	2,407.0	1,434.3	998.6	744.3	206.1	1.5	569.6	361.4	155.0	26.4	0.7	1. Current labor force
1.1 ผู้มีงานทำ	7,292.3	432.2	2,400.8	1,430.3	992.7	737.5	205.8	1.5	562.8	347.3	154.5	26.3	0.6	1.1 Employed
- ทำงาน	7,255.9	431.6	2,383.1	1,425.4	988.8	731.8	205.8	1.5	560.9	347.0	153.3	26.2	0.6	- At work
- ไม่ทำงานแต่มีงานประจำ	36.4	0.7	17.6	4.9	3.9	5.6	0.0	-	2.0	0.4	1.2	0.2	-	- With job but not at work
1.2 ผู้ว่างงาน	45.1	0.4	6.2	4.1	5.9	6.8	0.2	-	6.8	14.0	0.5	0.1	0.1	1.2 Unemployed
- หางานทำ	7.9	0.1	0.6	0.3	3.3	0.3	0.1	-	2.2	1.0	-	-	-	- Looking for work
- ไม่หางานทำ/พร้อมที่จะทำงาน	37.2	0.2	5.6	3.9	2.6	6.6	0.1	-	4.6	13.0	0.5	0.1	0.1	- Not looking/available for work
2. กำลังแรงงานที่รอฤดูกาล	14.2	2.1	5.9	2.2	1.2	2.6	0.2	-	-	-	-	-	-	2. Seasonally inactive labor force
ผู้ไม่อยู่ในกำลังแรงงาน	2,690.9	341.2	946.5	245.0	670.7	231.9	102.2	1.6	65.5	52.6	28.7	5.0	0.1	Persons not in Labor Force
1. ทำงานบ้าน	743.1	80.3	300.5	95.7	103.7	82.1	17.6	0.4	32.1	21.2	5.3	4.3	-	1. Household work
2. เรียนหนังสือ	830.9	-	0.2	99.4	508.5	129.1	73.5	-	3.6	16.2	0.4	0.1	-	2. Studies
3. ยังเด็ก ขรา/ไม่สามารถทำงานได้	976.3	255.5	624.9	40.0	30.3	9.9	5.1	0.3	6.1	1.4	2.4	0.4	0.1	3. Too young/old/incapable of work
4. อื่น ๆ	140.6	5.5	20.9	9.9	28.2	10.8	6.0	0.9	23.8	13.8	20.6	0.2	-	4. Others

1/ รวมอาชีวะระยะสั้น 1/ Including Short Course Vocational

ตารางที่ 3 จำนวนประชากรอายุ 15 ปีขึ้นไป จำแนกตามระดับการศึกษาที่สำเร็จ สถานภาพแรงงาน เพศ ภาคเหนือ

TABLE 3 POPULATION 15 YEARS AND OVER BY LEVEL OF EDUCATIONAL ATTAINMENT, LABOR FORCE STATUS, SEX , NORTHERN REGION

ไตรมาสที่ 3/2554 : Quarter 3/2011

หน่วยเป็นพัน : In Thousands

สถานภาพแรงงาน	มัธยมศึกษาตอนปลาย					อุดมศึกษา						1/ อื่นๆ	ไม่ทราบ	LABOR FORCE STATUS
	รวม	ไม่มี การศึกษา	ต่ำกว่า ประถมศึกษา Less than Elementary	ประถม ศึกษา Elementary	มัธยมศึกษา ตอนต้น Lower Secondary	Upper Secondary Level			Higher Level					
						สายสามัญ General/ Academic	สายอาชีว- ศึกษา Vocational	สายวิชา- การศึกษา Teacher Training	สายวิชาการ Academic	สายวิชาชีพ Higher Technical Education	สายวิชา- การศึกษา Teacher Training			
ชาย	4,919.0	272.7	1,527.9	911.1	929.8	505.8	182.4	1.4	279.9	220.0	71.6	16.0	0.5	MALE
กำลังแรงงานรวม	3,954.9	183.9	1,214.6	823.4	629.4	433.5	135.7	1.2	253.0	204.3	59.6	15.8	0.4	Total Labor Force
1. กำลังแรงงานปัจจุบัน	3,949.8	183.0	1,213.1	822.1	628.5	433.3	135.5	1.2	253.0	204.3	59.6	15.8	0.4	1. Current labor force
1.1 ผู้มีงานทำ	3,928.9	182.7	1,210.7	818.6	626.2	429.2	135.4	1.2	251.0	198.5	59.4	15.7	0.4	1.1 Employed
- ทำงาน	3,905.8	182.7	1,197.4	815.8	623.2	426.1	135.3	1.2	251.0	198.2	59.0	15.6	0.4	- At work
- ไม่ทำงานแต่มีงานประจำ	23.2	-	13.3	2.8	3.0	3.1	0.0	-	0.1	0.3	0.5	0.1	-	- With job but not at work
1.2 ผู้ว่างงาน	20.8	0.3	2.5	3.5	2.3	4.1	0.1	-	2.0	5.9	0.2	0.1	-	1.2 Unemployed
- หางานทำ	1.6	0.1	0.0	0.3	0.1	-	0.1	-	0.4	0.6	-	-	-	- Looking for work
- ไม่หางานทำ/พร้อมที่จะทำงาน	19.2	0.2	2.4	3.2	2.2	4.1	-	-	1.6	5.2	0.2	0.1	-	- Not looking/available for work
2. กำลังแรงงานที่รอฤดูกาล	5.1	0.8	1.5	1.3	1.0	0.3	0.2	-	-	-	-	-	-	2. Seasonally inactive labor force
ผู้ไม่อยู่ในกำลังแรงงาน	964.2	88.8	313.3	87.7	300.4	72.2	46.7	0.2	26.9	15.7	12.0	0.2	0.1	Persons not in Labor Force
1. ทำงานบ้าน	31.4	2.4	12.0	2.8	7.1	2.3	1.0	-	2.0	1.5	0.3	-	-	1. Household work
2. เรียนหนังสือ	400.5	-	0.0	51.3	249.2	55.1	37.1	-	2.9	4.9	-	-	-	2. Studies
3. ยังเด็ก ขรา/ไม่สามารถทำงานได้	439.9	84.1	287.6	27.0	23.1	6.9	3.9	0.0	5.1	1.2	0.7	0.2	0.1	3. Too young/old/incapable of work
4. อื่น ๆ	92.4	2.3	13.7	6.6	21.0	8.0	4.7	0.1	16.9	8.2	11.0	-	-	4. Others
หญิง	5,123.6	503.2	1,831.5	770.4	740.6	473.1	126.0	1.7	355.3	194.0	112.0	15.5	0.3	FEMALE
กำลังแรงงานรวม	3,396.8	250.8	1,198.3	613.1	370.3	313.4	70.6	0.3	316.6	157.1	95.4	10.7	0.3	Total Labor Force
1. กำลังแรงงานปัจจุบัน	3,387.7	249.5	1,193.8	612.3	370.1	311.0	70.6	0.3	316.6	157.1	95.4	10.7	0.3	1. Current labor force
1.1 ผู้มีงานทำ	3,363.4	249.5	1,190.1	611.6	366.5	308.3	70.5	0.3	311.8	148.9	95.1	10.7	0.2	1.1 Employed
- ทำงาน	3,350.1	248.9	1,185.8	609.6	365.6	305.7	70.5	0.3	309.9	148.8	94.3	10.6	0.2	- At work
- ไม่ทำงานแต่มีงานประจำ	13.3	0.7	4.3	2.1	0.9	2.5	-	-	1.9	0.1	0.8	0.1	-	- With job but not at work
1.2 ผู้ว่างงาน	24.3	0.0	3.7	0.6	3.6	2.8	0.1	-	4.8	8.2	0.3	-	0.1	1.2 Unemployed
- หางานทำ	6.3	-	0.5	-	3.2	0.3	-	-	1.9	0.4	-	-	-	- Looking for work
- ไม่หางานทำ/พร้อมที่จะทำงาน	18.0	0.0	3.2	0.6	0.4	2.5	0.1	-	3.0	7.8	0.3	-	0.1	- Not looking/available for work
2. กำลังแรงงานที่รอฤดูกาล	9.1	1.3	4.5	0.9	0.2	2.4	-	-	-	-	-	-	-	2. Seasonally inactive labor force
ผู้ไม่อยู่ในกำลังแรงงาน	1,726.8	252.4	633.2	157.3	370.3	159.7	55.5	1.4	38.7	36.9	16.7	4.8	-	Persons not in Labor Force
1. ทำงานบ้าน	711.7	77.8	288.5	93.0	96.6	79.8	16.6	0.4	30.0	19.7	5.0	4.3	-	1. Household work
2. เรียนหนังสือ	430.4	-	0.2	48.0	259.3	74.1	36.3	-	0.8	11.3	0.4	0.1	-	2. Studies
3. ยังเด็ก ขรา/ไม่สามารถทำงานได้	536.5	171.4	337.3	13.0	7.3	3.0	1.2	0.3	1.0	0.3	1.7	0.2	-	3. Too young/old/incapable of work
4. อื่น ๆ	48.2	3.2	7.2	3.3	7.2	2.8	1.3	0.8	6.9	5.7	9.6	0.2	-	4. Others

1/ รวมอาชีวะระยะสั้น 1/ Including Short Course Vocational

ตารางที่ 4 จำนวนผู้มีงานทำ จำแนกตามระดับการศึกษาที่สำเร็จ อาชีพ ภาคเหนือ

TABLE 4 EMPLOYED PERSONS BY LEVEL OF EDUCATIONAL ATTAINMENT, OCCUPATION , NORTHERN REGION

ไตรมาสที่ 3/2554 : Quarter 3/2011

หน่วยเป็นพัน : In Thousands

อาชีพ	รวม	ไม่มี การศึกษา	ต่ำกว่า ประถมศึกษา Less than Elementary	ประถม ศึกษา Elementary	มัธยมศึกษา ตอนต้น Lower Secondary	มัธยมศึกษาตอนปลาย		อุดมศึกษา				อื่นๆ Others	ไม่ทราบ Unknown	OCCUPATION
						Upper Secondary Level		Higher Level						
						สายสามัญ	สายอาชีว- ศึกษา	สายวิชา- การศึกษา	สายวิชาการ	สายวิชาชีพ Higher Technical	สายวิชา- การศึกษา Teacher			
						General/	Vocational	Teacher Training	Academic	Education	Teacher Training			
ยอดรวม	7,292.3	432.2	2,400.8	1,430.3	992.7	737.5	205.8	1.5	562.8	347.3	154.5	26.3	0.6	TOTAL
1. ผู้บัญญัติกฎหมาย ข้าราชการระดับอาวุโส และผู้จัดการ	125.4	0.7	17.8	13.5	13.2	15.9	4.0	-	44.2	8.7	7.4	-	-	1. Legislators, senior officials and managers
2. ผู้ประกอบวิชาชีพด้านต่างๆ	306.2	1.0	2.7	0.5	2.8	8.9	2.8	0.3	144.1	37.4	105.1	0.7	-	2. Professionals
3. ผู้ประกอบวิชาชีพด้านเทคนิคสาขาต่างๆ และอาชีพที่เกี่ยวข้อง	172.5	0.5	8.4	5.8	8.3	18.6	8.0	0.1	83.2	35.6	3.7	0.3	-	3. Technicians and associate professionals
4. เสมียน	214.7	0.0	2.4	4.4	11.2	27.5	15.1	-	112.3	37.9	3.7	0.2	-	4. Clerks
5. พนักงานบริการและพนักงานในร้านค้า และตลาด	1,243.1	30.9	320.3	177.8	196.8	217.2	74.7	0.8	117.2	76.6	24.9	5.8	0.2	5. Service workers and shop and market sales workers
6. ผู้ปฏิบัติงานที่มีฝีมือในด้านการเกษตร และการประมง	3,286.1	274.6	1,461.2	742.7	434.9	248.4	38.0	0.2	22.8	54.7	7.7	0.8	-	6. Skilled agricultural and fishery workers
7. ผู้ปฏิบัติงานด้านความสามารถทางฝีมือ และธุรกิจการค้าที่เกี่ยวข้อง	812.2	29.1	243.0	185.1	140.6	83.0	35.0	0.1	27.1	64.3	1.1	3.8	0.1	7. Craft and related trades workers
8. ผู้ปฏิบัติการโรงงานและเครื่องจักร และผู้ปฏิบัติงานด้านการประกอบ	303.2	4.7	63.5	72.7	59.1	52.5	15.9	-	9.4	22.1	0.6	2.5	0.1	8. Plant and machine operators and assemblers
9. อาชีพขั้นพื้นฐานต่างๆ ในด้านการขาย และการให้บริการ	828.9	90.6	281.5	227.9	125.7	65.6	12.3	-	2.5	10.1	0.4	12.2	0.2	9. Elementary occupations
10. คนงานซึ่งมิได้จำแนกไว้ในหมวดอื่น	-	-	-	-	-	-	-	-	-	-	-	-	-	10. Workers not classifiable by occupation

1/ รวมอาชีพระยะสั้น 1/ Including Short Course Vocational

ตารางที่ 4 จำนวนผู้มีงานทำ จำแนกตามระดับการศึกษาที่สำเร็จ อาชีพ และเพศ ภาคเหนือ

TABLE 4 EMPLOYED PERSONS BY LEVEL OF EDUCATIONAL ATTAINMENT, OCCUPATION AND SEX, NORTHERN REGION

ไตรมาสที่ 3/2554 : Quarter 3/2011

หน่วยเป็นพัน : In Thousands

อาชีพ	รวม	ไม่มี การศึกษา	ต่ำกว่า ประถมศึกษา Less than Elementary	ประถม ศึกษา Elementary	มัธยมศึกษา ตอนต้น Lower Secondary	มัธยมศึกษาตอนปลาย		อุดมศึกษา				อื่นๆ ^{1/} 1/ Others	ไม่ทราบ Unknown	OCCUPATION	
						Upper Secondary Level			Higher Level						
						สายสามัญ	สายอาชีพ- ศึกษา	สายวิชา- การศึกษา	สายวิชาการ	สายวิชาชีพ Higher	สายวิชา- การศึกษา				
						General/ Academic	Vocational	Teacher Training	Academic	Technical Education	Teacher Training				
ชาย	3,928.9	182.7	1,210.7	818.6	626.2	429.2	135.4	1.2	251.0	198.5	59.4	15.7	0.4	MALE	
1. ผู้บัญญัติกฎหมาย ข้าราชการระดับอาวุโส และผู้จัดการ	98.3	0.7	17.2	10.5	12.5	11.4	3.6	-	31.4	5.5	5.5	-	-	1. Legislators, senior officials and managers	
2. ผู้ประกอบวิชาชีพด้านต่างๆ	114.0	0.1	1.3	0.3	2.3	4.4	2.0	0.3	60.3	6.8	35.8	0.5	-	2. Professionals	
3. ผู้ประกอบวิชาชีพด้านเทคนิคสาขาต่างๆ และอาชีพที่เกี่ยวข้อง	88.4	-	5.3	3.4	4.6	12.0	5.1	0.1	35.2	20.6	2.1	0.1	-	3. Technicians and associate professionals	
4. เสมียน	68.6	0.0	1.3	2.6	5.9	13.4	6.1	-	26.9	10.7	1.6	0.2	-	4. Clerks	
5. พนักงานบริการและพนักงานในร้านค้า และตลาด	516.5	8.9	114.4	68.1	94.4	89.5	35.8	0.6	58.7	36.3	7.5	2.4	0.1	5. Service workers and shop and market sales workers	
6. ผู้ปฏิบัติงานที่มีฝีมือในด้านการเกษตร และการประมง	1,833.9	110.3	767.4	423.7	280.1	159.1	30.1	0.2	15.0	42.8	5.4	-	-	6. Skilled agricultural and fishery workers	
7. ผู้ปฏิบัติงานด้านความสามารถทางฝีมือ และธุรกิจการค้าที่เกี่ยวข้อง	583.3	19.8	151.0	137.8	102.7	68.4	29.5	0.1	16.9	52.8	1.0	3.4	0.1	7. Craft and related trades workers	
8. ผู้ปฏิบัติการโรงงานและเครื่องจักร และผู้ปฏิบัติงานด้านการประกอบ	219.8	2.6	45.1	56.3	38.7	37.5	14.5	-	6.6	17.5	0.2	0.7	0.1	8. Plant and machine operators and assemblers	
9. อาชีพขั้นพื้นฐานต่างๆ ในด้านการขาย และการให้บริการ	406.2	40.4	107.8	116.0	85.0	33.5	8.7	-	0.1	5.8	0.3	8.4	0.1	9. Elementary occupations	
10. คนงานซึ่งมิได้จำแนกไว้ในหมวดอื่น	-	-	-	-	-	-	-	-	-	-	-	-	-	10. Workers not classifiable by occupation	
หญิง	3,363.4	249.5	1,190.1	611.6	366.5	308.3	70.5	0.3	311.8	148.9	95.1	10.7	0.2	FEMALE	
1. ผู้บัญญัติกฎหมาย ข้าราชการระดับอาวุโส และผู้จัดการ	27.1	-	0.7	2.9	0.7	4.5	0.4	-	12.8	3.2	1.8	-	-	1. Legislators, senior officials and managers	
2. ผู้ประกอบวิชาชีพด้านต่างๆ	192.2	0.8	1.4	0.1	0.6	4.5	0.8	-	83.9	30.6	69.3	0.2	-	2. Professionals	
3. ผู้ประกอบวิชาชีพด้านเทคนิคสาขาต่างๆ และอาชีพที่เกี่ยวข้อง	84.1	0.5	3.1	2.4	3.7	6.6	2.9	0.0	48.0	15.0	1.6	0.2	-	3. Technicians and associate professionals	
4. เสมียน	146.0	-	1.1	1.8	5.3	14.1	9.0	-	85.5	27.3	2.1	-	-	4. Clerks	
5. พนักงานบริการและพนักงานในร้านค้า และตลาด	726.6	22.1	205.9	109.6	102.5	127.7	38.9	0.3	58.5	40.3	17.5	3.4	0.1	5. Service workers and shop and market sales workers	
6. ผู้ปฏิบัติงานที่มีฝีมือในด้านการเกษตร และการประมง	1,452.2	164.3	693.9	319.0	154.9	89.3	8.0	-	7.8	12.0	2.3	0.8	-	6. Skilled agricultural and fishery workers	
7. ผู้ปฏิบัติงานด้านความสามารถทางฝีมือ และธุรกิจการค้าที่เกี่ยวข้อง	229.0	9.4	92.0	47.4	38.0	14.6	5.4	-	10.3	11.5	0.0	0.4	-	7. Craft and related trades workers	
8. ผู้ปฏิบัติการโรงงานและเครื่องจักร และผู้ปฏิบัติงานด้านการประกอบ	83.4	2.2	18.5	16.5	20.3	14.9	1.4	-	2.7	4.6	0.4	1.8	-	8. Plant and machine operators and assemblers	
9. อาชีพขั้นพื้นฐานต่างๆ ในด้านการขาย และการให้บริการ	422.8	50.2	173.7	111.9	40.6	32.2	3.6	-	2.3	4.3	0.1	3.8	0.1	9. Elementary occupations	
10. คนงานซึ่งมิได้จำแนกไว้ในหมวดอื่น	-	-	-	-	-	-	-	-	-	-	-	-	-	10. Workers not classifiable by occupation	

1/ รวมอาชีวะระยะสั้น 1/ Including Short Course Vocational

TABLE 5 EMPLOYED PERSONS BY LEVEL OF EDUCATIONAL ATTAINMENT, INDUSTRY, NORTHERN REGION

ไตรมาสที่ 3/2554 : Quarter 3/2011

หน่วยเป็นพัน : In Thousands

อุตสาหกรรม	รวม	ไม่มี การศึกษา	ต่ำกว่า ประถมศึกษา Less than Elementary	ประถม ศึกษา Elementary	มัธยมศึกษา ตอนต้น Lower Secondary	มัธยมศึกษาตอนปลาย Upper Secondary Level			อุดมศึกษา Higher Level			อื่นๆ ^{1/}	ไม่ทราบ	INDUSTRY
						สายสามัญ General/ Academic	สายอาชีพ- ศึกษา Vocational	สายวิชา- การศึกษา Teacher Training	สายวิชาการ Academic	สายวิชาชีพ Higher Technical Education	สายวิชา- การศึกษา Teacher Training			
Total	None	Elementary	Elementary	Secondary	Academic	Vocational	Training	Academic	Education	Training	Others ^{1/}	Unknown		
ยอดรวม	7,292.3	432.2	2,400.8	1,430.3	992.7	737.5	205.8	1.5	562.8	347.3	154.5	26.3	0.6	TOTAL
1 เกษตรกรรม การป่าไม้ และการประมง	3,607.2	307.3	1,578.6	843.4	476.6	263.2	40.2	0.2	25.6	55.6	7.7	8.7	-	1. Agriculture, forestry and fishing
2.การทำเหมืองแร่ และเหมืองหิน	13.7	-	1.4	4.3	3.1	3.6	0.8	-	0.2	0.4	-	-	-	2. Mining and quarrying
3. การผลิต	655.8	25.2	182.0	128.1	124.2	80.2	22.0	0.3	36.1	47.2	5.3	5.1	0.2	3. Manufacturing
4. ไฟฟ้า ก๊าซ ไอน้ำและระบบปรับอากาศ	24.5	-	2.2	0.9	3.9	2.4	3.1	0.1	6.2	5.8	-	-	-	4. Electricity, gas, steam and air conditioning supply
5. การจัดหา น้ำ การจัดการและการบำบัดน้ำเสีย ของเสีย และสิ่งปฏิกูล	14.7	0.7	2.7	3.8	0.9	1.5	1.3	-	2.7	1.2	-	-	-	5. Water supply; sewerage, waste management and remediation activities
6. การก่อสร้าง	465.2	36.7	152.3	138.0	68.9	35.5	3.5	-	14.0	14.0	0.7	1.8	-	6. Construction
7. การขายส่ง และการขายปลีก การซ่อมยานยนต์	1,008.3	29.9	235.9	164.9	155.6	155.5	66.2	0.6	100.8	81.2	13.4	4.2	0.2	7. Wholesale and retail trade; repair of motor vehicles andmotorcycles
8. การขนส่ง และสถานที่เก็บสินค้า	75.6	2.5	25.2	7.6	6.0	14.3	5.1	-	7.2	7.3	0.1	0.4	-	8. Transportation and storage
9. ที่พักแรมและบริการด้านอาหาร	385.6	16.0	112.3	60.9	62.6	57.2	20.5	-	25.6	22.5	6.1	2.0	-	9. Accommodation and food service activities
10. ข้อมูลข่าวสารและการสื่อสาร	16.4	0.2	0.7	0.1	0.3	2.6	1.8	0.2	8.0	2.1	0.3	-	-	10. Information and communication
11.กิจกรรมทางการเงินและการประกันภัย	59.5	0.0	1.4	0.3	1.2	3.8	1.6	-	41.8	7.3	2.1	-	-	11. Financial and insurance activities
12. กิจกรรมอสังหาริมทรัพย์	4.7	0.2	1.7	0.2	0.3	0.9	0.1	-	0.7	0.2	0.5	-	-	12. Real estate activities
13. กิจกรรมทางวิชาชีพ วิทยาศาสตร์ และเทคนิค	36.7	-	2.9	1.9	5.3	3.8	3.6	-	11.5	7.9	-	-	-	13. Professional, scientific and technical activities
14. กิจกรรมการบริหารและการบริการสนับสนุน	38.6	1.8	7.9	8.2	5.2	6.4	1.7	-	5.1	1.6	0.8	-	-	14. Administrative and support service activities
15. การบริหารราชการ การป้องกันประเทศ การประกันสังคม	292.0	0.1	17.9	16.9	30.5	37.0	18.9	0.2	132.4	32.2	5.7	-	0.1	15. Public administration and defence; compulsory social security
16. การศึกษา	242.4	0.4	8.2	6.3	7.1	13.8	1.2	-	91.7	9.0	104.1	0.7	-	16. Education
17. กิจกรรมด้านสุขภาพและงานสังคมสงเคราะห์	151.5	0.3	12.6	10.3	13.1	24.2	1.9	0.0	36.1	44.1	6.9	2.0	-	17. Human health and social work activities
18. ศิลปะ ความบันเทิง และนันทนาการ	30.3	1.0	7.3	3.1	5.0	3.8	3.8	-	4.6	1.6	-	-	-	18. Arts, entertainment and recreation
19. กิจกรรมบริการด้านอื่น ๆ	129.0	4.6	33.3	22.4	16.7	24.7	8.7	-	12.1	5.2	0.9	0.5	-	19. Other service activities
20. กิจกรรมการจ้างงานในครัวเรือนส่วนบุคคล การผลิตสินค้าและบริการที่ทำขึ้นเองเพื่อใช้ในครัวเรือน	40.1	5.1	14.5	8.8	6.2	3.1	-	-	0.1	1.1	0.0	1.0	0.1	20. Activities of households as employers; undifferentiated goods and services-producingactivities of households for own use
21. กิจกรรมขององค์การระหว่างประเทศ	0.6	0.0	-	-	0.0	0.1	-	-	0.5	-	-	-	-	21. Activities of extraterritorial organizations and bodies
22. ไม่ทราบ	-	-	-	-	-	-	-	-	-	-	-	-	-	22. Unknown

1/ รวมอาชีวะระยะสั้น 1/ Including Short Course Vocational

TABLE 5 EMPLOYED PERSONS BY LEVEL OF EDUCATIONAL ATTAINMENT, INDUSTRY AND SEX , NORTHERN REGION

ไตรมาสที่ 3/2554 : Quarter 3/2011

หน่วยเป็นพัน : In Thousands

อุตสาหกรรม	รวม	ไม่มี การศึกษา	ต่ำกว่า ประถมศึกษา Less than Elementary	ประถม ศึกษา Elementary	มัธยมศึกษา ตอนต้น Lower Secondary	มัธยมศึกษาตอนปลาย Upper Secondary Level			อุดมศึกษา Higher Level			1/ อื่นๆ	ไม่ทราบ	INDUSTRY
						สายสามัญ General/ Academic	สายอาชีว- ศึกษา Vocational	สายวิชา- การศึกษา Teacher Training	สายวิชาการ Academic	สายวิชาชีพ Higher Technical Education	สายวิชา- การศึกษา Teacher Training			
Total	None	Elementary	Elementary	Secondary	Academic	Vocational	Training	Academic	Education	Training	Others	Unknown		
ชาย	3,928.9	182.7	1,210.7	818.6	626.2	429.2	135.4	1.2	251.0	198.5	59.4	15.7	0.4	MALE
1 เกษตรกรรม การป่าไม้ และการประมง	2,015.7	125.2	824.8	485.8	314.3	162.6	32.2	0.2	16.8	42.7	5.5	5.8	-	1. Agriculture, forestry and fishing
2.การทำเหมืองแร่ และเหมืองหิน	12.2	-	1.4	4.3	1.8	3.6	0.8	-	0.1	0.4	-	-	-	2. Mining and quarrying
3. การผลิต	294.1	10.8	70.7	57.9	59.8	39.0	13.6	0.3	14.6	22.8	2.1	2.3	0.2	3. Manufacturing
4. ไฟฟ้า ก๊าซ ไอน้ำและระบบปรับอากาศ	20.1	-	2.1	0.5	2.7	2.3	2.9	0.1	4.2	5.4	-	-	-	4. Electricity, gas, steam and air conditioning supply
5. การจัดหา น้ำ การจัดการและการบำบัดน้ำเสีย ของเสีย และสิ่งปฏิกูล	11.3	0.4	2.1	3.8	0.7	0.9	0.8	-	1.7	1.1	-	-	-	5. Water supply; sewerage, waste management and remediation activities
6. การก่อสร้าง	367.4	28.2	112.9	106.5	62.8	31.3	3.5	-	7.7	12.0	0.7	1.8	-	6. Construction
7. การขายส่ง และการขายปลีก การซ่อมยานยนต์	514.6	10.0	96.3	91.6	90.2	83.4	38.4	0.3	44.0	50.6	6.6	3.1	0.1	7. Wholesale and retail trade; repair of motor vehicles andmotorcycles
8. การขนส่ง และสถานที่เก็บสินค้า	64.9	2.4	22.6	7.3	5.3	12.7	5.0	-	4.4	4.7	0.1	0.4	-	8. Transportation and storage
9. ที่พักแรมและบริการด้านอาหาร	136.6	3.0	29.0	18.5	30.1	23.2	8.6	-	11.6	9.8	2.1	0.6	-	9. Accommodation and food service activities
10. ข้อมูลข่าวสารและการสื่อสาร	10.1	-	0.7	0.1	0.3	2.5	1.4	0.2	3.0	1.9	-	-	-	10. Information and communication
11.กิจกรรมทางการเงินและการประกันภัย	27.0	0.0	0.9	0.1	0.9	2.2	0.8	-	16.7	4.3	1.0	-	-	11. Financial and insurance activities
12. กิจกรรมอสังหาริมทรัพย์	1.3	-	0.1	0.1	0.1	0.8	0.0	-	0.1	0.1	0.1	-	-	12. Real estate activities
13. กิจกรรมทางวิชาชีพ วิทยาศาสตร์ และเทคนิค	20.4	-	1.7	0.3	5.0	3.5	1.4	-	5.4	3.2	-	-	-	13. Professional, scientific and technical activities
14. กิจกรรมการบริหารและการบริการสนับสนุน	20.5	-	4.6	3.7	3.5	4.9	1.3	-	2.0	0.2	0.4	-	-	14. Administrative and support service activities
15. การบริหารราชการ การป้องกันประเทศ การประกันสังคม	190.6	0.1	15.7	12.1	25.2	31.9	14.5	0.2	65.5	21.7	3.7	-	0.1	15. Public administration and defence; compulsory social security
16. การศึกษา	92.9	0.1	4.3	4.2	5.1	3.6	0.8	-	33.7	4.2	36.4	0.5	-	16. Education
17. กิจกรรมด้านสุขภาพและงานสังคมสงเคราะห์	42.7	-	2.8	4.9	5.4	7.8	1.1	-	11.5	8.1	0.3	0.9	-	17. Human health and social work activities
18. ศิลปะ ความบันเทิง และนันทนาการ	17.3	0.2	3.6	1.8	4.1	3.3	1.7	-	1.8	1.0	-	-	-	18. Arts, entertainment and recreation
19. กิจกรรมบริการด้านอื่น ๆ	60.9	1.2	12.5	12.6	8.2	9.1	6.7	-	6.4	3.4	0.5	0.3	-	19. Other service activities
20. กิจกรรมการจ้างงานในครัวเรือนส่วนบุคคล	8.4	1.0	2.1	2.7	1.0	0.8	-	-	-	0.8	-	-	-	20. Activities of households as employers; undifferentiated goods and services-producingactivities of households for own use
การผลิตสินค้าและบริการที่ทำขึ้นเองเพื่อใช้ในครัวเรือน	-	-	-	-	-	-	-	-	-	-	-	-	-	21. Activities of extraterritorial organizations and bodies
21. กิจกรรมขององค์การระหว่างประเทศ	-	-	-	-	-	-	-	-	-	-	-	-	-	22. Unknown
22. ไม่ทราบ	-	-	-	-	-	-	-	-	-	-	-	-	-	
หญิง	3,363.4	249.5	1,190.1	611.6	366.5	308.3	70.5	0.3	311.8	148.9	95.1	10.7	0.2	FEMALE
1 เกษตรกรรม การป่าไม้ และการประมง	1,591.5	182.1	753.8	357.6	162.4	100.7	8.0	-	8.8	13.0	2.3	2.9	-	1. Agriculture, forestry and fishing
2.การทำเหมืองแร่ และเหมืองหิน	1.5	-	-	-	1.4	-	-	-	0.1	-	-	-	-	2. Mining and quarrying
3. การผลิต	361.7	14.4	111.3	70.1	64.4	41.2	8.4	-	21.5	24.4	3.1	2.8	-	3. Manufacturing
4. ไฟฟ้า ก๊าซ ไอน้ำและระบบปรับอากาศ	4.4	-	0.1	0.4	1.2	0.1	0.2	-	2.0	0.4	-	-	-	4. Electricity, gas, steam and air conditioning supply
5. การจัดหา น้ำ การจัดการและการบำบัดน้ำเสีย ของเสีย และสิ่งปฏิกูล	3.4	0.3	0.7	-	0.2	0.6	0.5	-	1.0	0.1	-	-	-	5. Water supply; sewerage, waste management and remediation activities
6. การก่อสร้าง	97.8	8.5	39.3	31.5	6.1	4.1	-	-	6.3	2.0	-	0.1	-	6. Construction
7. การขายส่ง และการขายปลีก การซ่อมยานยนต์	493.7	19.9	139.6	73.3	65.5	72.1	27.8	0.3	56.8	30.6	6.8	1.1	0.1	7. Wholesale and retail trade; repair of motor vehicles andmotorcycles
8. การขนส่ง และสถานที่เก็บสินค้า	10.7	0.1	2.6	0.4	0.7	1.6	0.1	-	2.7	2.5	-	-	-	8. Transportation and storage
9. ที่พักแรมและบริการด้านอาหาร	249.1	13.0	83.3	42.3	32.5	34.0	11.9	-	14.0	12.7	4.0	1.4	-	9. Accommodation and food service activities
10. ข้อมูลข่าวสารและการสื่อสาร	6.3	0.2	0.1	-	0.1	0.1	0.4	-	5.0	0.2	0.3	-	-	10. Information and communication
11.กิจกรรมทางการเงินและการประกันภัย	32.5	-	0.5	0.2	0.3	1.6	0.8	-	25.1	3.0	1.1	-	-	11. Financial and insurance activities
12. กิจกรรมอสังหาริมทรัพย์	3.4	0.2	1.6	0.1	0.2	0.2	0.1	-	0.6	0.1	0.4	-	-	12. Real estate activities
13. กิจกรรมทางวิชาชีพ วิทยาศาสตร์ และเทคนิค	16.3	-	1.2	1.6	0.3	0.3	2.2	-	6.1	4.7	-	-	-	13. Professional, scientific and technical activities
14. กิจกรรมการบริหารและการบริการสนับสนุน	18.1	1.8	3.3	4.5	1.7	1.5	0.4	-	3.2	1.4	0.4	-	-	14. Administrative and support service activities
15. การบริหารราชการ การป้องกันประเทศ การประกันสังคม	101.4	0.0	2.3	4.8	5.3	5.0	4.5	-	66.9	10.5	2.0	-	-	15. Public administration and defence; compulsory social security
16. การศึกษา	149.6	0.3	3.9	2.2	2.0	10.3	0.3	-	57.9	4.8	67.7	0.2	-	16. Education
17. กิจกรรมด้านสุขภาพและงานสังคมสงเคราะห์	108.8	0.3	9.9	5.4	7.8	16.4	0.8	0.0	24.7	36.0	6.6	1.1	-	17. Human health and social work activities
18. ศิลปะ ความบันเทิง และนันทนาการ	13.0	0.9	3.8	1.4	1.0	0.6	2.1	-	2.7	0.6	-	-	-	18. Arts, entertainment and recreation
19. กิจกรรมบริการด้านอื่น ๆ	68.1	3.4	20.8	9.8	8.5	15.6	2.0	-	5.8	1.8	0.4	0.2	-	19. Other service activities
20. กิจกรรมการจ้างงานในครัวเรือนส่วนบุคคล	31.7	4.1	12.4	6.1	5.3	2.3	-	-	0.1	0.3	0.0	1.0	0.1	20. Activities of households as employers; undifferentiated goods and services-producingactivities of households for own use
การผลิตสินค้าและบริการที่ทำขึ้นเองเพื่อใช้ในครัวเรือน	0.6	0.0	-	-	0.0	0.1	-	-	0.5	-	-	-	-	21. Activities of extraterritorial organizations and bodies
21. กิจกรรมขององค์การระหว่างประเทศ	-	-	-	-	-	-	-	-	-	-	-	-	-	22. Unknown
22. ไม่ทราบ	-	-	-	-	-	-	-	-	-	-	-	-	-	

1/ รวมอาชีวะระยะสั้น 1/ Including Short Course Vocational

ตารางที่ 6 จำนวนผู้มีงานทำ จำแนกตามสถานภาพทำงาน อาชีพ ภาคเหนือ

TABLE 6 EMPLOYED PERSONS BY WORK STATUS, OCCUPATION, NORTHERN REGION

ไตรมาสที่ 3/2554 : Quarter 3/2011

หน่วยเป็นพัน : In Thousands

อาชีพ	สถานภาพการทำงาน Work Status							OCCUPATION
	รวม	นายจ้าง	ลูกจ้างรัฐบาล	ลูกจ้างเอกชน	ทำงานส่วนตัว	ช่วยธุรกิจครอบครัว	การรวมกลุ่ม	
	Total	Employer	Government Employee	Private Employee	Own Account Worker	Unpaid Family Worker	Members of Producers' Cooperatives	
ยอดรวม	7,292.3	142.0	739.1	1,936.8	2,476.9	1,995.3	2.2	TOTAL
1. ผู้บัญญัติกฎหมาย ข้าราชการระดับอาวุโส และผู้จัดการ	125.4	42.1	59.5	23.5	0.2	-	-	1. Legislators, senior officials and managers
2. ผู้ประกอบวิชาชีพด้านต่างๆ	306.2	2.4	246.9	47.8	6.6	2.5	-	2. Professionals
3. ผู้ประกอบวิชาชีพด้านเทคนิคสาขาต่างๆ และอาชีพที่เกี่ยวข้อง	172.5	0.2	91.2	55.4	20.8	4.8	0.1	3. Technicians and associate professionals
4. เสมียน	214.7	-	110.5	91.1	3.8	9.3	-	4. Clerks
5. พนักงานบริการและพนักงานในร้านค้า และตลาด	1,243.1	29.8	107.7	244.6	549.1	311.4	0.7	5. Service workers and shop and market sales workers
6. ผู้ปฏิบัติงานที่มีฝีมือในด้านการเกษตร และการประมง	3,286.1	29.7	16.7	134.4	1,561.4	1,543.9	-	6. Skilled agricultural and fishery workers
7. ผู้ปฏิบัติงานด้านความสามารถทางฝีมือ และธุรกิจการค้าที่เกี่ยวข้อง	812.2	30.8	21.3	473.4	213.9	71.5	1.3	7. Craft and related trades workers
8. ผู้ปฏิบัติการโรงงานและเครื่องจักร และผู้ปฏิบัติงานด้านการประกอบ	303.2	5.7	34.0	197.9	52.8	12.8	-	8. Plant and machine operators and assemblers
9. อาชีพขั้นพื้นฐานต่างๆ ในด้านการขาย และการให้บริการ	828.9	1.4	51.4	668.7	68.3	39.2	-	9. Elementary occupations
10. คนงานซึ่งมิได้จำแนกไว้ในหมวดอื่น	-	-	-	-	-	-	-	10. Workers not classifiable by occupation

ตารางที่ 6 จำนวนผู้มีงานทำ จำแนกตามสถานภาพทำงาน อาชีพ และเพศ ภาคเหนือ
TABLE 6 EMPLOYED PERSONS BY WORK STATUS, OCCUPATION AND SEX , NORTHERN REGION

ไตรมาสที่ 3/2554 : Quarter 3/2011

หน่วยเป็นพัน : In Thousands

อาชีพ	สถานภาพการทำงาน Work Status							OCCUPATION
	รวม	นายจ้าง	ลูกจ้างรัฐบาล	ลูกจ้างเอกชน	ทำงานส่วนตัว	ช่วยธุรกิจครอบครัว	การรวมกลุ่ม	
	Total	Employer	Government Employee	Private Employee	Own Account Worker	Unpaid Family Worker	Members of Producers' Cooperatives	
ชาย	3,928.9	111.4	390.2	1,086.3	1,648.3	692.2	0.5	MALE
1. ผู้บัญญัติกฎหมาย ข้าราชการระดับอาวุโสและผู้จัดการ	98.3	34.6	49.1	14.4	0.2	-	-	1. Legislators, senior officials and managers
2. ผู้ประกอบวิชาชีพด้านต่างๆ	114.0	1.5	90.8	15.1	5.7	1.0	-	2. Professionals
3. ผู้ประกอบวิชาชีพด้านเทคนิคสาขาต่างๆ และอาชีพที่เกี่ยวข้อง	88.4	0.1	48.6	24.6	13.1	2.1	-	3. Technicians and associate professionals
4. เสมียน	68.6	-	37.9	27.3	3.0	0.5	-	4. Clerks
5. พนักงานบริการและพนักงานในร้านค้าและตลาด	516.5	15.9	68.2	103.9	196.0	132.0	0.4	5. Service workers and shop and market sales workers
6. ผู้ปฏิบัติงานที่มีฝีมือในด้านการเกษตรและการประมง	1,833.9	26.3	13.8	68.0	1,214.8	511.0	-	6. Skilled agricultural and fishery workers
7. ผู้ปฏิบัติงานด้านความสามารถทางฝีมือและธุรกิจการค้าที่เกี่ยวข้อง	583.3	27.8	20.4	371.3	138.1	25.7	0.1	7. Craft and related trades workers
8. ผู้ปฏิบัติการโรงงานและเครื่องจักรและผู้ปฏิบัติงานด้านการประกอบ	219.8	4.2	33.2	130.4	42.9	9.2	-	8. Plant and machine operators and assemblers
9. อาชีพขั้นพื้นฐานต่างๆ ในด้านการขายและการให้บริการ	406.2	1.1	28.2	331.5	34.5	10.9	-	9. Elementary occupations
10. คนงานซึ่งมิได้จำแนกไว้ในหมวดอื่น	-	-	-	-	-	-	-	10. Workers not classifiable by occupation
หญิง	3,363.4	30.6	348.9	850.4	828.7	1,303.1	1.7	TOTAL
1. ผู้บัญญัติกฎหมาย ข้าราชการระดับอาวุโสและผู้จัดการ	27.1	7.5	10.4	9.2	-	-	-	1. Legislators, senior officials and managers
2. ผู้ประกอบวิชาชีพด้านต่างๆ	192.2	0.9	156.1	32.7	0.9	1.6	-	2. Professionals
3. ผู้ประกอบวิชาชีพด้านเทคนิคสาขาต่างๆ และอาชีพที่เกี่ยวข้อง	84.1	0.1	42.7	30.8	7.8	2.6	0.1	3. Technicians and associate professionals
4. เสมียน	146.0	-	72.6	63.9	0.8	8.9	-	4. Clerks
5. พนักงานบริการและพนักงานในร้านค้าและตลาด	726.6	13.9	39.4	140.6	353.0	179.4	0.3	5. Service workers and shop and market sales workers
6. ผู้ปฏิบัติงานที่มีฝีมือในด้านการเกษตรและการประมง	1,452.2	3.4	2.9	66.5	346.6	1,033.0	-	6. Skilled agricultural and fishery workers
7. ผู้ปฏิบัติงานด้านความสามารถทางฝีมือและธุรกิจการค้าที่เกี่ยวข้อง	229.0	3.0	0.9	102.1	75.9	45.8	1.3	7. Craft and related trades workers
8. ผู้ปฏิบัติการโรงงานและเครื่องจักรและผู้ปฏิบัติงานด้านการประกอบ	83.4	1.5	0.8	67.5	10.0	3.6	-	8. Plant and machine operators and assemblers
9. อาชีพขั้นพื้นฐานต่างๆ ในด้านการขายและการให้บริการ	422.8	0.3	23.2	337.3	33.8	28.3	-	9. Elementary occupations
10. คนงานซึ่งมิได้จำแนกไว้ในหมวดอื่น	-	-	-	-	-	-	-	10. Workers not classifiable by occupation

ตารางที่ 8 จำนวนผู้มีงานทำ จำแนกตามอาชีพ จำนวนชั่วโมงทำงานต่อสัปดาห์ การมีเวลาเหลือพอและต้องการทำงานเพิ่มขึ้น ภาคเหนือ

TABLE 8 EMPLOYED PERSONS BY OCCUPATION, HOURS WORKED PER WEEK, AVAILABILITY FOR ADDITIONAL WORK , NORTHERN REGION

ไตรมาสที่ 3/2554 : Quarter 3/2011

หน่วยเป็นพัน : In Thousands

จำนวนชั่วโมงทำงาน และ การมีเวลาเหลือพอ และต้องการทำงานเพิ่มขึ้น	รวม Total	อาชีพ Occupation										HOURS WORKED, AND AVAILABILITY FOR ADDITIONAL WORK
		ผู้บัญญัติกฎหมาย และ ผู้จัดการ Legislators & Managers	วิชาชีพ ด้านต่างๆ Profes- sional	วิชาชีพ ด้านเทคนิค Technicians	เสมียน Clerks	พนักงาน บริการ Workers	ด้านการเกษตร และประมง Agricultural & Fishery	ด้านความ สามารถทางฝีมือ Craft & related trades	ผู้ปฏิบัติงาน โรงงานเครื่องจักร Plant & Machine operators	อาชีพพื้น ฐานต่างๆ Elementary occupations	คนงานซึ่งมิ ได้จำแนกไว้ ในหมวดอื่น Not classifiable	
ยอดรวม	7,292.3	125.4	306.2	172.5	214.7	1,243.1	3,286.1	812.2	303.2	828.9	-	TOTAL
มี	124.7	0.7	3.5	0.4	0.3	8.4	59.8	10.1	7.8	33.8	-	Available
ไม่มี	7,167.6	124.6	302.8	172.1	214.3	1,234.8	3,226.3	802.1	295.4	795.2	-	Not available
มีงานประจำแต่ไม่ได้ทำงาน	36.4	0.4	2.0	0.5	0.3	8.4	15.8	5.4	1.2	2.4	-	With job not work
มี	13.3	0.1	-	-	0.2	1.6	8.8	1.6	0.4	0.8	-	Available
ไม่มี	23.1	0.4	2.0	0.5	0.2	6.8	7.1	3.8	0.8	1.6	-	Not available
1-9 ชั่วโมง	12.4	-	0.5	0.3	-	1.7	6.8	2.2	0.3	0.6	-	1-9 hours
มี	1.1	-	0.1	0.2	-	0.2	0.2	0.2	-	0.2	-	Available
ไม่มี	11.3	-	0.4	0.1	-	1.5	6.6	2.0	0.3	0.4	-	Not available
10-19 ชั่วโมง	118.0	0.7	1.2	4.4	0.6	10.8	70.7	6.5	4.5	18.6	-	10-19 hours
มี	12.4	0.1	-	-	-	0.8	4.0	2.0	1.5	4.0	-	Available
ไม่มี	105.6	0.7	1.2	4.4	0.6	10.0	66.7	4.5	3.0	14.6	-	Not available
20-29 ชั่วโมง	387.7	5.1	4.8	1.4	3.0	29.8	266.1	21.6	10.0	46.1	-	20-29 hours
มี	29.9	0.6	0.9	0.1	-	1.1	11.2	2.8	3.3	9.8	-	Available
ไม่มี	357.8	4.5	3.8	1.3	3.0	28.7	254.8	18.8	6.7	36.3	-	Not available
30-34 ชั่วโมง	360.2	2.0	4.0	4.5	0.5	29.3	223.1	34.1	6.2	56.4	-	30-34 hours
มี	26.2	-	-	-	0.0	1.3	10.3	1.1	1.3	12.2	-	Available
ไม่มี	334.0	2.0	4.0	4.5	0.5	28.0	212.9	33.1	5.0	44.2	-	Not available
35-39 ชั่วโมง	834.8	26.3	145.5	51.8	63.8	91.1	345.0	41.6	23.8	45.9	-	35-39 hours
มี	16.6	-	2.0	-	0.2	1.0	9.3	1.5	0.1	2.6	-	Available
ไม่มี	818.3	26.3	143.5	51.8	63.6	90.1	335.8	40.1	23.7	43.4	-	Not available
40-49 ชั่วโมง	2,898.8	49.4	115.9	72.5	110.5	397.2	1,265.9	382.6	144.6	360.3	-	40-49 hours
มี	23.0	-	0.2	0.1	-	1.1	15.6	0.9	1.1	4.0	-	Available
ไม่มี	2,875.8	49.4	115.7	72.4	110.5	396.1	1,250.3	381.7	143.4	356.3	-	Not available
50 ชั่วโมงขึ้นไป	2,644.1	41.4	32.4	37.1	36.1	674.9	1,092.7	318.2	112.6	298.6	-	50 hours and over
มี	2.4	-	0.3	-	-	1.4	0.6	-	-	0.2	-	Available
ไม่มี	2,641.7	41.4	32.2	37.1	36.1	673.6	1,092.2	318.2	112.6	298.4	-	Not available

ตารางที่ 8 จำนวนผู้มีงานทำ จำแนกตามอาชีพ จำนวนชั่วโมงทำงานต่อสัปดาห์ การมีเวลาเหลือพอและต้องการทำงานเพิ่มขึ้น และเพศ ภาคเหนือ

TABLE 8 EMPLOYED PERSONS BY OCCUPATION, HOURS WORKED PER WEEK, AVAILABILITY FOR ADDITIONAL WORK AND SEX , NORTHERN REGION

ไตรมาสที่ 3/2554 : Quarter 3/2011

หน่วยเป็นพัน : In Thousands

จำนวนชั่วโมงทำงาน เพศ และ การมีเวลาเหลือพอ และต้องการทำงานเพิ่มขึ้น	รวม Total	อาชีพ Occupation										HOURS WORKED, SEX AND AVAILABILITY FOR ADDITIONAL WORK
		ผู้บัญญัติกฎหมาย และ ผู้จัดการ Legislators & Managers	วิชาชีพ ด้านต่างๆ Profes- sional	วิชาชีพ ด้านเทคนิค Technicians	เสมียน Clerks	พนักงาน บริการ Service Workers	ด้านการเกษตร และประมง Agricultural & Fishery	ด้านความ สามารถทางฝีมือ Craft Plant & Machine & related trades	ผู้ปฏิบัติงาน โรงงานเครื่องจักร operators	อาชีพพื้น ฐานต่างๆ Elementary occupations	คนงานซึ่งมิ ได้จำแนกไว้ ในหมวดอื่น Not classifiable	
ชาย	3,928.9	98.3	114.0	88.4	68.6	516.5	1,833.9	583.3	219.8	406.2	-	TOTAL(MALE)
มี	75.7	0.7	1.7	0.1	0.2	2.6	36.6	6.4	6.3	21.1	-	Available
ไม่มี	3,853.3	97.6	112.4	88.3	68.5	513.9	1,797.2	576.8	213.5	385.1	-	Not available
มีงานประจำแต่ไม่ได้ทำงาน	23.2	0.4	0.6	0.0	-	3.2	13.2	3.7	1.0	1.1	-	With job not work
มี	10.2	0.1	-	-	-	0.6	7.6	1.1	0.4	0.4	-	Available
ไม่มี	12.9	0.4	0.6	0.0	-	2.6	5.5	2.6	0.5	0.7	-	Not available
1-9 ชั่วโมง	4.3	-	0.2	-	-	0.5	2.3	0.6	0.3	0.4	-	1-9 hours
มี	0.2	-	-	-	-	-	0.1	-	-	0.1	-	Available
ไม่มี	4.1	-	0.2	-	-	0.5	2.2	0.6	0.3	0.3	-	Not available
10-19 ชั่วโมง	56.0	0.5	0.9	3.7	0.1	4.1	28.4	4.3	4.5	9.6	-	10-19 hours
มี	7.3	0.1	-	-	-	0.4	2.8	0.8	1.5	1.8	-	Available
ไม่มี	48.7	0.4	0.9	3.7	0.1	3.7	25.7	3.5	2.9	7.9	-	Not available
20-29 ชั่วโมง	183.7	4.0	1.4	0.4	0.6	10.0	122.7	14.3	7.8	22.6	-	20-29 hours
มี	18.6	0.6	0.1	0.1	-	0.4	6.9	2.3	2.5	5.8	-	Available
ไม่มี	165.1	3.4	1.3	0.3	0.6	9.6	115.9	12.0	5.2	16.8	-	Not available
30-34 ชั่วโมง	175.7	1.6	1.7	2.2	0.2	12.6	105.5	19.1	3.7	29.2	-	30-34 hours
มี	16.1	-	-	-	-	-	6.0	1.0	1.3	7.8	-	Available
ไม่มี	159.6	1.6	1.7	2.2	0.2	12.6	99.5	18.1	2.5	21.4	-	Not available
35-39 ชั่วโมง	403.8	21.0	51.7	30.2	17.0	44.3	173.3	27.2	18.8	20.3	-	35-39 hours
มี	7.6	-	1.4	-	0.2	0.8	2.3	0.7	-	2.3	-	Available
ไม่มี	396.2	21.0	50.4	30.2	16.8	43.5	171.0	26.5	18.8	18.1	-	Not available
40-49 ชั่วโมง	1,586.7	36.2	43.4	35.2	39.9	164.3	710.0	283.7	102.2	171.9	-	40-49 hours
มี	14.5	-	0.2	-	-	0.0	10.5	0.5	0.6	2.7	-	Available
ไม่มี	1,572.2	36.2	43.2	35.2	39.9	164.3	699.5	283.2	101.6	169.2	-	Not available
50 ชั่วโมงขึ้นไป	1,495.6	34.6	14.1	16.8	10.9	277.7	678.5	230.5	81.6	151.0	-	50 hours and over
มี	1.2	-	-	-	-	0.4	0.6	-	-	0.2	-	Available
ไม่มี	1,494.4	34.6	14.1	16.8	10.9	277.3	677.9	230.5	81.6	150.7	-	Not available
หญิง	3,363.4	27.1	192.2	84.1	146.0	726.6	1,452.2	229.0	83.4	422.8	-	TOTAL(FEMALE)
มี	49.0	-	1.8	0.3	0.2	5.7	23.2	3.7	1.4	12.7	-	Available
ไม่มี	3,314.4	27.1	190.4	83.8	145.9	720.9	1,429.1	225.3	82.0	410.1	-	Not available
มีงานประจำแต่ไม่ได้ทำงาน	13.3	-	1.5	0.4	0.3	5.1	2.7	1.8	0.2	1.3	-	With job not work
มี	3.1	-	-	-	0.2	1.0	1.1	0.5	-	0.3	-	Available
ไม่มี	10.1	-	1.5	0.4	0.2	4.2	1.5	1.2	0.2	0.9	-	Not available
1-9 ชั่วโมง	8.1	-	0.3	0.3	-	1.2	4.5	1.6	-	0.2	-	1-9 hours
มี	0.9	-	0.1	0.2	-	0.2	0.1	0.2	-	0.1	-	Available
ไม่มี	7.2	-	0.2	0.1	-	1.1	4.4	1.4	-	0.1	-	Not available
10-19 ชั่วโมง	62.0	0.2	0.3	0.8	0.5	6.8	42.2	2.2	0.0	9.0	-	10-19 hours
มี	5.1	-	-	-	-	0.4	1.2	1.2	-	2.2	-	Available
ไม่มี	57.0	0.2	0.3	0.8	0.5	6.4	41.0	1.0	0.0	6.7	-	Not available
20-29 ชั่วโมง	204.0	1.0	3.3	1.0	2.4	19.9	143.4	7.3	2.2	23.5	-	20-29 hours
มี	11.2	-	0.8	-	-	0.7	4.4	0.5	0.8	4.0	-	Available
ไม่มี	192.8	1.0	2.5	1.0	2.4	19.1	139.0	6.8	1.5	19.5	-	Not available
30-34 ชั่วโมง	184.4	0.4	2.3	2.3	0.3	16.7	117.6	15.0	2.5	27.3	-	30-34 hours
มี	10.1	-	-	-	0.0	1.3	4.3	0.1	-	4.4	-	Available
ไม่มี	174.4	0.4	2.3	2.3	0.3	15.4	113.4	15.0	2.5	22.9	-	Not available
35-39 ชั่วโมง	431.0	5.3	93.8	21.6	46.8	46.8	171.7	14.4	5.0	25.6	-	35-39 hours
มี	9.0	-	0.6	-	-	0.2	7.0	0.8	0.1	0.3	-	Available
ไม่มี	422.0	5.3	93.2	21.6	46.8	46.6	164.7	13.7	4.9	25.3	-	Not available
40-49 ชั่วโมง	1,312.1	13.2	72.5	37.4	70.6	232.9	555.9	98.9	42.4	188.4	-	40-49 hours
มี	8.4	-	-	0.1	-	1.0	5.1	0.4	0.5	1.3	-	Available
ไม่มี	1,303.7	13.2	72.5	37.3	70.6	231.9	550.8	98.5	41.9	187.1	-	Not available
50 ชั่วโมงขึ้นไป	1,148.5	6.8	18.3	20.3	25.2	397.3	414.2	87.8	31.0	147.6	-	50 hours and over
มี	1.2	-	0.3	-	-	1.0	-	-	-	0.0	-	Available
ไม่มี	1,147.3	6.8	18.0	20.3	25.2	396.3	414.2	87.8	31.0	147.6	-	Not available

ตารางที่ 9 จำนวนผู้มีงานทำ จำแนกตามอุตสาหกรรม จำนวนชั่วโมงทำงานต่อสัปดาห์ การมีเวลาเหลือพอและต้องการทำงานเพิ่มขึ้น ภาคเหนือ

TABLE 9 EMPLOYED PERSONS BY INDUSTRY, HOURS WORKED PER WEEK, AVAILABILITY FOR ADDITIONAL WORK, NORTHERN REGION

ไตรมาสที่ 3/2554 : Quarter 3/2011

หน่วยเป็นพัน : In Thousands

จำนวนชั่วโมงทำงาน และ การมีเวลาเหลือพอ และต้องการทำงานเพิ่มขึ้น	อุตสาหกรรม Industry												HOURS WORKED, AND AVAILABILITY FOR ADDITIONAL WORK
	รวม	เกษตรกรรม	การทำเหมืองแร่	การผลิต	ไฟฟ้า ก๊าซ	จัดหา น้ำ บำบัด	การก่อสร้าง	การขายส่ง	การขนส่ง และ	ที่พักแรมและ	ข้อมูลข่าวสาร	การเงินและ	
	Total	Agriculture	Minning	Manu- facturing	Electricity sewerage, waste	Water supply	Construction	การขายปลีก การช้อปปิ้ง	สถานที่เก็บสินค้า Transportation	บริการด้านอาหาร Accommodation	และการสื่อสาร Information	การประกันภัย Financial	
ยอดรวม	7,292.3	3,607.2	13.7	655.8	24.5	14.7	465.2	1,008.3	75.6	385.6	16.4	59.5	TOTAL
มี	124.7	87.8	-	6.5	-	0.5	9.0	4.3	2.5	3.8	0.1	-	Available
ไม่มี	7,167.6	3,519.4	13.7	649.2	24.5	14.2	456.2	1,004.0	73.0	381.9	16.3	59.5	Not available
มีงานประจำแต่ไม่ได้ทำงาน	36.4	17.4	-	4.2	-	0.5	2.5	1.7	0.1	2.9	0.0	0.2	With job not work
มี	13.3	9.2	-	0.8	-	-	1.5	0.4	0.1	0.4	-	-	Available
ไม่มี	23.1	8.2	-	3.4	-	0.5	1.0	1.3	-	2.5	0.0	0.2	Not available
1-9 ชั่วโมง	12.4	6.9	-	2.3	-	-	0.1	1.3	0.1	0.4	0.1	-	1-9 hours
มี	1.1	0.3	-	0.2	-	-	-	-	-	-	0.1	-	Available
ไม่มี	11.3	6.6	-	2.0	-	-	0.1	1.3	0.1	0.4	-	-	Not available
10-19 ชั่วโมง	118.0	79.5	-	3.2	-	-	6.3	6.9	2.9	5.2	0.2	0.4	10-19 hours
มี	12.4	6.8	-	0.9	-	-	1.8	0.1	0.3	0.6	-	-	Available
ไม่มี	105.6	72.7	-	2.3	-	-	4.5	6.8	2.6	4.6	0.2	0.4	Not available
20-29 ชั่วโมง	387.7	291.2	-	19.3	-	2.3	12.4	21.3	6.4	10.1	0.1	0.5	20-29 hours
มี	29.9	20.0	-	2.3	-	0.5	2.2	0.3	1.8	1.4	-	-	Available
ไม่มี	357.8	271.2	-	17.0	-	1.8	10.2	21.0	4.6	8.7	0.1	0.5	Not available
30-34 ชั่วโมง	360.2	262.9	-	26.5	0.5	0.2	16.2	21.3	1.7	10.6	1.2	0.6	30-34 hours
มี	26.2	21.8	-	0.5	-	-	1.3	1.0	0.2	0.1	-	-	Available
ไม่มี	334.0	241.1	-	26.0	0.5	0.2	15.0	20.3	1.5	10.5	1.2	0.6	Not available
35-39 ชั่วโมง	834.8	353.4	-	29.7	8.8	4.7	21.1	36.5	7.8	25.7	1.7	9.1	35-39 hours
มี	16.6	10.1	-	0.7	-	-	1.8	1.3	0.1	0.2	-	-	Available
ไม่มี	818.3	343.3	-	29.0	8.8	4.7	19.3	35.3	7.6	25.5	1.7	9.1	Not available
40-49 ชั่วโมง	2,898.8	1,389.8	7.2	314.5	13.4	4.5	207.9	389.3	29.6	123.2	8.2	39.0	40-49 hours
มี	23.0	19.0	-	1.1	-	-	0.5	0.8	0.1	1.0	-	-	Available
ไม่มี	2,875.8	1,370.7	7.2	313.5	13.4	4.5	207.3	388.5	29.5	122.2	8.2	39.0	Not available
50 ชั่วโมงขึ้นไป	2,644.1	1,206.2	6.4	256.0	1.8	2.6	198.7	530.0	27.1	207.5	5.0	9.7	50 hours and over
มี	2.4	0.6	-	-	-	-	-	0.5	-	0.1	-	-	Available
ไม่มี	2,641.7	1,205.6	6.4	256.0	1.8	2.6	198.7	529.5	27.1	207.4	5.0	9.7	Not available

ตารางที่ 9 จำนวนผู้มีงานทำ จำแนกตามอุตสาหกรรม จำนวนชั่วโมงทำงานต่อสัปดาห์ การมีเวลาเหลือพอและต้องการทำงานเพิ่มขึ้น ภาคเหนือ (ต่อ)

TABLE 9 EMPLOYED PERSONS BY INDUSTRY, HOURS WORKED PER WEEK, AVAILABILITY FOR ADDITIONAL WORK, NORTHERN REGION (Contd.)

ไตรมาสที่ 3/2554 : Quarter 3/2011

หน่วยเป็นพัน : In Thousands

จำนวนชั่วโมงทำงาน และ การมีเวลาเหลือพอ และต้องการทำงานเพิ่มขึ้น	อุตสาหกรรม (ต่อ) Industry (Contd.)											HOURS WORKED, AND AVAILABILITY FOR ADDITIONAL WORK	
	กิจกรรม	กิจกรรมทางวิชาชีพ	การบริหารสนับสนุน	การบริหารราชการ	การศึกษา	กิจกรรมด้านสุขภาพ	ศิลปะ	ความบันเทิง	บริการด้านอื่นๆ	งานในครัวเรือน	กิจกรรมของ		ไม่ทราบ
	อสังหาริมทรัพย์	วิทย์และเทคโนโลยี	และป้องกันประเทศ	ป้องกันประเทศ		สังคมสงเคราะห์				ส่วนบุคคล	องค์กร		
	Real estate	Professional, scientific	Administrative	Public admin-	Education	Health and	Art,	Other service	Activities of	Extra-	Unknown		
	activities	technical activities	support service activities	istration defence		social work	entertainment		household	territorial			
ยอดรวม	4.7	36.7	38.6	292.0	242.4	151.5	30.3	129.0	40.1	0.6	-	TOTAL	
มี	-	0.0	0.4	1.2	0.1	0.8	2.1	4.5	1.0	-	-	Available	
ไม่มี	4.7	36.7	38.3	290.8	242.3	150.7	28.2	124.5	39.1	0.6	-	Not available	
มีงานประจำแต่ไม่ได้ทำงาน	-	1.2	0.5	0.2	1.9	1.1	-	1.4	0.5	-	-	With job not work	
มี	-	-	0.4	-	-	-	-	0.6	-	-	-	Available	
ไม่มี	-	1.2	0.1	0.2	1.9	1.1	-	0.8	0.5	-	-	Not available	
1-9 ชั่วโมง	-	0.1	-	0.1	0.4	0.3	-	0.4	0.1	-	-	1-9 hours	
มี	-	-	-	-	-	0.2	-	0.2	0.1	-	-	Available	
ไม่มี	-	0.1	-	0.1	0.4	0.0	-	0.2	-	-	-	Not available	
10-19 ชั่วโมง	0.1	0.5	0.9	0.7	1.1	2.5	1.4	5.6	0.6	-	-	10-19 hours	
มี	-	0.0	-	-	-	0.1	-	1.7	0.1	-	-	Available	
ไม่มี	0.1	0.5	0.9	0.7	1.1	2.4	1.4	3.9	0.5	-	-	Not available	
20-29 ชั่วโมง	0.4	2.0	0.5	4.9	3.8	2.1	0.6	5.9	3.9	-	-	20-29 hours	
มี	-	-	-	0.6	-	-	0.1	0.4	0.2	-	-	Available	
ไม่มี	0.4	2.0	0.5	4.3	3.8	2.1	0.5	5.6	3.7	-	-	Not available	
30-34 ชั่วโมง	0.0	0.7	0.4	4.6	3.0	1.3	0.3	5.5	2.8	-	-	30-34 hours	
มี	-	-	-	-	-	0.0	-	0.6	0.7	-	-	Available	
ไม่มี	0.0	0.7	0.4	4.6	3.0	1.3	0.3	4.8	2.1	-	-	Not available	
35-39 ชั่วโมง	1.1	4.7	2.8	139.7	123.0	51.5	4.6	7.8	1.2	-	-	35-39 hours	
มี	-	-	-	0.4	-	-	2.0	0.1	-	-	-	Available	
ไม่มี	1.1	4.7	2.8	139.3	123.0	51.5	2.6	7.7	1.2	-	-	Not available	
40-49 ชั่วโมง	1.4	20.8	14.6	113.6	93.6	62.2	10.6	41.3	13.6	0.5	-	40-49 hours	
มี	-	-	-	0.2	0.1	0.2	-	-	-	-	-	Available	
ไม่มี	1.4	20.8	14.6	113.4	93.5	62.0	10.6	41.3	13.6	0.5	-	Not available	
50 ชั่วโมงขึ้นไป	1.6	6.7	19.0	28.2	15.7	30.6	12.7	61.2	17.4	0.1	-	50 hours and over	
มี	-	-	-	-	-	0.3	-	0.9	0.0	-	-	Available	
ไม่มี	1.6	6.7	19.0	28.2	15.7	30.4	12.7	60.2	17.4	0.1	-	Not available	

ตารางที่ 9 จำนวนผู้มีงานทำ จำแนกตามอุตสาหกรรม จำนวนชั่วโมงทำงานต่อสัปดาห์ การมีเวลาเหลือพอและต้องการทำงานเพิ่มขึ้น และเพศ ภาคเหนือ														
TABLE 9 EMPLOYED PERSONS BY INDUSTRY, HOURS WORKED PER WEEK, AVAILABILITY FOR ADDITIONAL WORK AND SEX , NORTHERN REGION														
ไตรมาสที่ 3/2554 : Quarter 3/2011														
หน่วยเป็นพัน : In Thousands														
จำนวนชั่วโมงทำงาน เพศ และ การมีเวลาเหลือพอ และต้องการทำงานเพิ่มขึ้น	รวม	เกษตรกรรม การป่าไม้ และการประมง Agriculture	การทำ เหมืองแร่ และเหมืองหิน Mining	การผลิต Manufacturing	ไฟฟ้า ก๊าซ ไอน้ำระบบปรับ อากาศ Electricity	จัดหาน้ำ บำบัดน้ำเสีย และประปา Water supply sewerage, waste	อุตสาหกรรม Industry การก่อสร้าง Construction	การขายส่ง การขายปลีก การข่มขายนยนต์ Transport, storage	การขนส่ง และ สถานที่เก็บสินค้า Transportation and storage	ที่พักแรมและ บริการด้านอาหาร Accommodation and food service	ข้อมูลข่าวสาร และการสื่อสาร Information and communication	กิจกรรมการเงินและ การประกันภัย Financial intermedation	HOURS WORKED, SEX AND AVAILABILITY FOR ADDITIONAL WORK	
ชาย	3,928.9	2,015.7	12.2	294.1	20.1	11.3	367.4	514.6	64.9	136.6	10.1	27.0	TOTAL (MALE)	
มี	75.7	54.6	-	2.7	-	0.5	7.2	2.1	1.8	1.6	-	-	Available	
ไม่มี	3,853.3	1,961.1	12.2	291.3	20.1	10.8	360.2	512.5	63.0	134.9	10.1	27.0	Not available	
มีงานประจำแต่ไม่ได้ทำงาน	23.2	13.8	-	0.7	-	0.5	2.5	1.3	0.1	1.7	0.0	-	With job not work	
มี	10.2	8.1	-	-	-	-	1.5	0.4	0.1	0.2	-	-	Available	
ไม่มี	12.9	5.8	-	0.7	-	0.5	1.0	1.0	-	1.4	0.0	-	Not available	
1-9 ชั่วโมง	4.3	2.4	-	0.6	-	-	0.1	0.4	0.1	0.4	-	-	1-9 hours	
มี	0.2	0.2	-	-	-	-	-	-	-	-	-	-	Available	
ไม่มี	4.1	2.2	-	0.6	-	-	0.1	0.4	0.1	0.4	-	-	Not available	
10-19 ชั่วโมง	56.0	33.2	-	1.6	-	-	4.0	3.2	2.8	1.7	0.2	0.1	10-19 hours	
มี	7.3	3.9	-	0.6	-	-	0.9	0.1	0.3	0.3	-	-	Available	
ไม่มี	48.7	29.3	-	1.0	-	-	3.1	3.1	2.5	1.4	0.2	0.1	Not available	
20-29 ชั่วโมง	183.7	137.2	-	7.3	-	1.9	11.6	11.0	5.1	2.6	-	0.1	20-29 hours	
มี	18.6	12.1	-	1.6	-	0.5	1.8	0.1	1.2	0.4	-	-	Available	
ไม่มี	165.1	125.1	-	5.6	-	1.4	9.8	10.9	3.8	2.3	-	0.1	Not available	
30-34 ชั่วโมง	175.7	126.7	-	9.5	0.1	0.2	13.3	13.8	0.9	0.9	1.2	0.4	30-34 hours	
มี	16.1	13.8	-	0.4	-	-	1.0	-	0.2	-	-	-	Available	
ไม่มี	159.6	112.9	-	9.1	0.1	0.2	12.3	13.8	0.7	0.9	1.2	0.4	Not available	
35-39 ชั่วโมง	403.8	176.4	-	11.1	7.1	3.2	12.4	18.7	7.3	9.7	1.3	3.7	35-39 hours	
มี	7.6	3.1	-	-	-	-	1.5	1.2	-	-	-	-	Available	
ไม่มี	396.2	173.4	-	11.1	7.1	3.2	10.8	17.5	7.3	9.7	1.3	3.7	Not available	
40-49 ชั่วโมง	1,586.7	780.2	5.8	143.3	11.5	3.0	162.7	217.2	24.6	40.2	3.4	19.5	40-49 hours	
มี	14.5	12.9	-	0.2	-	-	0.5	-	0.1	0.7	-	-	Available	
ไม่มี	1,572.2	767.3	5.8	143.2	11.5	3.0	162.2	217.2	24.5	39.5	3.4	19.5	Not available	
50 ชั่วโมงขึ้นไป	1,495.6	745.8	6.4	120.0	1.5	2.6	160.9	249.0	24.1	79.3	4.1	3.2	50 hours and over	
มี	1.2	0.6	-	-	-	-	-	0.4	-	0.0	-	-	Available	
ไม่มี	1,494.4	745.2	6.4	120.0	1.5	2.6	160.9	248.6	24.1	79.3	4.1	3.2	Not available	
หญิง	3,363.4	1,591.5	1.5	361.7	4.4	3.4	97.8	493.7	10.7	249.1	6.3	32.5	TOTAL (FEMALE)	
มี	49.0	33.2	-	3.8	-	-	1.8	2.2	0.7	2.1	0.1	-	Available	
ไม่มี	3,314.4	1,558.2	1.5	357.9	4.4	3.4	96.0	491.5	10.0	246.9	6.2	32.5	Not available	
มีงานประจำแต่ไม่ได้ทำงาน	13.3	3.6	-	3.5	-	-	0.0	0.4	-	1.3	-	0.2	With job not work	
มี	3.1	1.1	-	0.8	-	-	-	-	-	0.2	-	-	Available	
ไม่มี	10.1	2.4	-	2.7	-	-	0.0	0.4	-	1.1	-	0.2	Not available	
1-9 ชั่วโมง	8.1	4.5	-	1.6	-	-	-	0.9	-	0.1	0.1	-	1-9 hours	
มี	0.9	0.1	-	0.2	-	-	-	-	-	-	0.1	-	Available	
ไม่มี	7.2	4.4	-	1.4	-	-	-	0.9	-	0.1	-	-	Not available	
10-19 ชั่วโมง	62.0	46.3	-	1.7	-	-	2.3	3.7	0.2	3.5	-	0.4	10-19 hours	
มี	5.1	2.9	-	0.4	-	-	0.9	0.0	-	0.3	-	-	Available	
ไม่มี	57.0	43.4	-	1.3	-	-	1.4	3.7	0.2	3.2	-	0.4	Not available	
20-29 ชั่วโมง	204.0	154.0	-	12.1	-	0.4	0.9	10.3	1.4	7.5	0.1	0.4	20-29 hours	
มี	11.2	7.9	-	0.7	-	-	0.4	0.2	0.6	1.0	-	-	Available	
ไม่มี	192.8	146.1	-	11.4	-	0.4	0.5	10.0	0.8	6.5	0.1	0.4	Not available	
30-34 ชั่วโมง	184.4	136.2	-	17.0	0.4	-	2.9	7.5	0.8	9.6	-	0.2	30-34 hours	
มี	10.1	8.0	-	0.1	-	-	0.3	1.0	-	0.1	-	-	Available	
ไม่มี	174.4	128.2	-	16.9	0.4	-	2.6	6.5	0.8	9.5	-	0.2	Not available	
35-39 ชั่วโมง	431.0	177.0	-	18.6	1.7	1.5	8.7	17.8	0.4	16.0	0.4	5.4	35-39 hours	
มี	9.0	7.0	-	0.7	-	-	0.3	0.0	0.1	0.2	-	-	Available	
ไม่มี	422.0	169.9	-	17.9	1.7	1.5	8.4	17.8	0.3	15.8	0.4	5.4	Not available	
40-49 ชั่วโมง	1,312.1	609.6	1.5	171.2	2.0	1.5	45.2	172.1	5.0	83.0	4.8	19.6	40-49 hours	
มี	8.4	6.2	-	0.9	-	-	-	0.8	-	0.3	-	-	Available	
ไม่มี	1,303.7	603.4	1.5	170.3	2.0	1.5	45.2	171.3	5.0	82.7	4.8	19.6	Not available	
50 ชั่วโมงขึ้นไป	1,148.5	460.4	-	136.0	0.3	-	37.9	281.1	3.0	128.2	0.9	6.4	50 hours and over	
มี	1.2	-	-	-	-	-	-	0.2	-	0.1	-	-	Available	
ไม่มี	1,147.3	460.4	-	136.0	0.3	-	37.9	280.9	3.0	128.1	0.9	6.4	Not available	

TABLE 9 EMPLOYED PERSONS BY INDUSTRY, HOURS WORKED PER WEEK, AVAILABILITY FOR ADDITIONAL WORK AND SEX , NORTHERN REGION (Contd.)

ไตรมาสที่ 3/2554 : Quarter 3/2011

หน่วยเป็นพัน : In Thousands

จำนวนชั่วโมงทำงาน เพศ และ การมีเวลาเหลือพอ และต้องการทำงานเพิ่มขึ้น	อุตสาหกรรม (ต่อ) Industry (Contd.)											HOURS WORKED, SEX AND AVAILABILITY FOR ADDITIONAL WORK
	กิจกรรม อสังหาริมทรัพย์	กิจกรรมทางวิชาชีพ วิทยุและเทคโนโลยี	การบริหารสนับสนุน และป้องกันประเทศ	การบริหารราชการ ป้องกันประเทศ	การศึกษา	กิจกรรมด้านสุขภาพ งานสังคมสงเคราะห์	ศิลปะ ความบันเทิง และนันทนาการ	บริการด้านอื่นๆ	งานในครัวเรือน ส่วนบุคคล	กิจกรรมของ องค์กร	ไม่ทราบ	
	Real estate activities	Professional, scientific technical activities	Administrative service activities	Public admin- istration defence	Education	Health and social work	Art, entertainment	Other service	Activities of household	Extra- territorial	Unknown	
ชาย	1.3	20.4	20.5	190.6	92.9	42.7	17.3	60.9	8.4	-	-	TOTAL (MALE)
มี	-	0.0	-	1.1	0.1	-	1.5	2.1	0.3	-	-	Available
ไม่มี	1.3	20.3	20.5	189.5	92.8	42.7	15.9	58.8	8.1	-	-	Not available
มีงานประจำแต่ไม่ได้ทำงาน	-	1.2	0.1	0.2	0.5	-	-	-	0.5	-	-	With job not work
มี	-	-	-	-	-	-	-	-	-	-	-	Available
ไม่มี	-	1.2	0.1	0.2	0.5	-	-	-	0.5	-	-	Not available
1-9 ชั่วโมง	-	-	-	0.1	0.1	-	-	0.2	-	-	-	1-9 hours
มี	-	-	-	-	-	-	-	0.0	-	-	-	Available
ไม่มี	-	-	-	0.1	0.1	-	-	0.1	-	-	-	Not available
10-19 ชั่วโมง	-	0.0	0.9	-	0.8	2.2	1.1	4.3	-	-	-	10-19 hours
มี	-	0.0	-	-	-	-	-	1.2	-	-	-	Available
ไม่มี	-	-	0.9	-	0.8	2.2	1.1	3.0	-	-	-	Not available
20-29 ชั่วโมง	0.1	0.5	0.5	2.0	0.7	0.1	0.4	1.8	0.9	-	-	20-29 hours
มี	-	-	-	0.6	-	-	0.1	-	0.2	-	-	Available
ไม่มี	0.1	0.5	0.5	1.4	0.7	0.1	0.3	1.8	0.7	-	-	Not available
30-34 ชั่วโมง	-	0.7	0.3	3.1	0.7	0.5	-	3.3	0.1	-	-	30-34 hours
มี	-	-	-	-	-	-	-	0.6	0.1	-	-	Available
ไม่มี	-	0.7	0.3	3.1	0.7	0.5	-	2.6	-	-	-	Not available
35-39 ชั่วโมง	0.8	3.3	1.6	80.9	44.9	14.3	3.3	3.6	0.2	-	-	35-39 hours
มี	-	-	-	0.4	-	-	1.4	-	-	-	-	Available
ไม่มี	0.8	3.3	1.6	80.5	44.9	14.3	1.9	3.6	0.2	-	-	Not available
40-49 ชั่วโมง	0.2	11.0	5.3	79.8	36.2	16.9	4.3	19.4	2.4	-	-	40-49 hours
มี	-	-	-	0.1	0.1	-	-	-	-	-	-	Available
ไม่มี	0.2	11.0	5.3	79.7	36.1	16.9	4.3	19.4	2.4	-	-	Not available
50 ชั่วโมงขึ้นไป	0.3	3.6	11.8	24.5	9.0	8.6	8.2	28.5	4.3	-	-	50 hours and over
มี	-	-	-	-	-	-	-	0.2	0.0	-	-	Available
ไม่มี	0.3	3.6	11.8	24.5	9.0	8.6	8.2	28.3	4.3	-	-	Not available
หญิง	3.4	16.3	18.1	101.4	149.6	108.8	13.0	68.1	31.7	0.6	-	TOTAL (FEMALE)
มี	-	-	0.4	0.1	-	0.8	0.6	2.5	0.7	-	-	Available
ไม่มี	3.4	16.3	17.8	101.3	149.6	108.0	12.4	65.7	31.0	0.6	-	Not available
มีงานประจำแต่ไม่ได้ทำงาน	-	-	0.4	-	1.5	1.1	-	1.4	-	-	-	With job not work
มี	-	-	0.4	-	-	-	-	0.6	-	-	-	Available
ไม่มี	-	-	-	-	1.5	1.1	-	0.8	-	-	-	Not available
1-9 ชั่วโมง	-	0.1	-	-	0.3	0.3	-	0.2	0.1	-	-	1-9 hours
มี	-	-	-	-	-	0.2	-	0.2	0.1	-	-	Available
ไม่มี	-	0.1	-	-	0.3	0.0	-	0.1	-	-	-	Not available
10-19 ชั่วโมง	0.1	0.5	-	0.7	0.3	0.3	0.3	1.3	0.6	-	-	10-19 hours
มี	-	-	-	-	-	0.1	-	0.5	0.1	-	-	Available
ไม่มี	0.1	0.5	-	0.7	0.3	0.2	0.3	0.9	0.5	-	-	Not available
20-29 ชั่วโมง	0.3	1.5	-	2.8	3.1	2.0	0.2	4.2	3.0	-	-	20-29 hours
มี	-	-	-	-	-	-	-	0.4	-	-	-	Available
ไม่มี	0.3	1.5	-	2.8	3.1	2.0	0.2	3.8	3.0	-	-	Not available
30-34 ชั่วโมง	0.0	-	0.1	1.5	2.3	0.8	0.3	2.2	2.7	-	-	30-34 hours
มี	-	-	-	-	-	0.0	-	0.0	0.6	-	-	Available
ไม่มี	0.0	-	0.1	1.5	2.3	0.8	0.3	2.2	2.1	-	-	Not available
35-39 ชั่วโมง	0.4	1.5	1.1	58.8	78.1	37.1	1.3	4.2	1.0	-	-	35-39 hours
มี	-	-	-	-	-	-	0.6	0.1	-	-	-	Available
ไม่มี	0.4	1.5	1.1	58.8	78.1	37.1	0.7	4.1	1.0	-	-	Not available
40-49 ชั่วโมง	1.3	9.8	9.4	33.8	57.4	45.2	6.3	21.9	11.2	0.5	-	40-49 hours
มี	-	-	-	0.1	-	0.2	-	-	-	-	-	Available
ไม่มี	1.3	9.8	9.4	33.7	57.4	45.0	6.3	21.9	11.2	0.5	-	Not available
50 ชั่วโมงขึ้นไป	1.3	3.0	7.2	3.8	6.6	22.0	4.5	32.7	13.2	0.1	-	50 hours and over
มี	-	-	-	-	-	0.3	-	0.7	-	-	-	Available
ไม่มี	1.3	3.0	7.2	3.8	6.6	21.8	4.5	31.9	13.2	0.1	-	Not available

ตารางที่ 10 จำนวนผู้มีงานทำ จำแนกตามสถานภาพการทำงาน จำนวนชั่วโมงทำงานต่อสัปดาห์ การมีเวลาเหลือพอและต้องการทำงานเพิ่มขึ้น ภาคเหนือ

TABLE 10 EMPLOYED PERSONS BY WORK STATUS, HOURS WORKED PER WEEK, AVAILABILITY FOR ADDITIONAL WORK , NORTHERN REGION

ไตรมาสที่ 3/2554 : Quarter 3/2011

หน่วยเป็นพัน : In Thousands

จำนวนชั่วโมงทำงาน และ การมีเวลาเหลือพอ และต้องการทำงานเพิ่มขึ้น	รวม Total	สถานภาพการทำงาน Work Status						HOURS WORKED, AND AVAILABILITY FOR ADDITIONAL WORK
		นายจ้าง Employer	ลูกจ้างรัฐบาล Government Employee	ลูกจ้างเอกชน Private Employee	ทำงานส่วนตัว Own Account Worker	ช่วยธุรกิจ ครอบครัว Unpaid Family Worker	การรวมกลุ่ม Members of Producers' Cooperatives	
ยอดรวม	7,292.3	142.0	739.1	1,936.8	2,476.9	1,995.3	2.2	TOTAL
มี	124.7	1.7	1.8	55.4	42.8	23.0	-	Available
ไม่มี	7,167.6	140.3	737.3	1,881.4	2,434.1	1,972.4	2.2	Not available
มีงานประจำแต่ไม่ได้ทำงาน	36.4	0.7	3.8	10.4	21.3	0.2	-	With job not work
มี	13.3	0.1	-	2.4	10.8	-	-	Available
ไม่มี	23.1	0.6	3.8	8.0	10.4	0.2	-	Not available
1-9 ชั่วโมง	12.4	-	0.5	2.1	6.0	3.7	-	1-9 hours
มี	1.1	-	-	0.2	0.8	-	-	Available
ไม่มี	11.3	-	0.5	1.9	5.2	3.7	-	Not available
10-19 ชั่วโมง	118.0	0.6	2.2	30.1	49.5	35.6	-	10-19 hours
มี	12.4	0.1	0.1	6.8	3.8	1.5	-	Available
ไม่มี	105.6	0.5	2.1	23.2	45.7	34.0	-	Not available
20-29 ชั่วโมง	387.7	4.7	10.5	69.8	149.7	153.1	0.1	20-29 hours
มี	29.9	0.3	0.6	15.6	9.7	3.7	-	Available
ไม่มี	357.8	4.4	9.9	54.2	140.0	149.4	0.1	Not available
30-34 ชั่วโมง	360.2	2.0	8.5	86.8	131.0	131.8	0.1	30-34 hours
มี	26.2	-	-	16.3	6.9	3.0	-	Available
ไม่มี	334.0	2.0	8.5	70.6	124.1	128.8	0.1	Not available
35-39 ชั่วโมง	834.8	7.2	341.6	68.1	214.3	203.6	0.1	35-39 hours
มี	16.6	0.6	0.4	3.6	3.6	8.4	-	Available
ไม่มี	818.3	6.7	341.2	64.5	210.7	195.2	0.1	Not available
40-49 ชั่วโมง	2,898.8	51.1	300.9	956.4	822.9	766.8	0.6	40-49 hours
มี	23.0	0.3	0.5	10.1	5.8	6.4	-	Available
ไม่มี	2,875.8	50.9	300.4	946.4	817.1	760.5	0.6	Not available
50 ชั่วโมงขึ้นไป	2,644.1	75.6	71.1	713.1	1,082.4	700.5	1.3	50 hours and over
มี	2.4	0.4	0.3	0.4	1.4	-	-	Available
ไม่มี	2,641.7	75.2	70.9	712.7	1,081.0	700.5	1.3	Not available

ตารางที่ 10 จำนวนผู้มีงานทำ จำแนกตามสถานภาพการทำงาน จำนวนชั่วโมงทำงานต่อสัปดาห์ การมีเวลาเหลือพอและต้องการทำงานเพิ่มขึ้น และเพศ ภาคเหนือ

TABLE 10 EMPLOYED PERSONS BY WORK STATUS, HOURS WORKED PER WEEK, AVAILABILITY FOR ADDITIONAL WORK AND SEX , NORTHERN REGION

ไตรมาสที่ 3/2554 : Quarter 3/2011

หน่วยเป็นพัน : In Thousands

จำนวนชั่วโมงทำงาน เพศ และ การมีเวลาเหลือพอ และต้องการทำงานเพิ่มขึ้น	รวม Total	สถานภาพการทำงาน Work Status					การรวมกลุ่ม Members of Producers' Cooperatives	HOURS WORKED, SEX AND AVAILABILITY FOR ADDITIONAL WORK
		นายจ้าง	ลูกจ้างรัฐบาล	ลูกจ้างเอกชน	ทำงานส่วนตัว	ช่วยธุรกิจ ครอบครัว		
		Employer	Government Employee	Private Employee	Own Account Worker	Unpaid Family Worker		
ชาย	3,928.9	111.4	390.2	1,086.3	1,648.3	692.2	0.5	MALE
มี	75.7	1.0	1.2	35.5	28.6	9.4	-	Available
ไม่มี	3,853.3	110.4	389.0	1,050.8	1,619.7	682.8	0.5	Not available
มีงานประจำแต่ไม่ได้ทำงาน	23.2	0.6	1.3	5.4	15.9	-	-	With job not work
มี	10.2	0.1	-	2.0	8.2	-	-	Available
ไม่มี	12.9	0.5	1.3	3.5	7.7	-	-	Not available
1-9 ชั่วโมง	4.3	-	0.2	0.6	2.9	0.6	-	1-9 hours
มี	0.2	-	-	0.1	0.1	-	-	Available
ไม่มี	4.1	-	0.2	0.4	2.8	0.6	-	Not available
10-19 ชั่วโมง	56.0	0.6	0.9	16.7	30.2	7.5	-	10-19 hours
มี	7.3	0.1	-	3.7	3.1	0.3	-	Available
ไม่มี	48.7	0.5	0.9	13.0	27.1	7.2	-	Not available
20-29 ชั่วโมง	183.7	3.2	3.7	35.0	98.5	43.4	-	20-29 hours
มี	18.6	0.3	0.6	9.9	6.6	1.3	-	Available
ไม่มี	165.1	3.0	3.1	25.1	91.9	42.0	-	Not available
30-34 ชั่วโมง	175.7	1.4	4.2	45.5	84.0	40.6	-	30-34 hours
มี	16.1	-	-	9.2	4.8	2.1	-	Available
ไม่มี	159.6	1.4	4.2	36.3	79.1	38.6	-	Not available
35-39 ชั่วโมง	403.8	6.4	165.0	27.9	147.5	57.0	-	35-39 hours
มี	7.6	0.6	0.4	2.7	0.3	3.6	-	Available
ไม่มี	396.2	5.9	164.6	25.1	147.2	53.4	-	Not available
40-49 ชั่วโมง	1,586.7	38.9	167.6	548.6	549.6	282.0	-	40-49 hours
มี	14.5	-	0.2	7.9	4.3	2.1	-	Available
ไม่มี	1,572.2	38.9	167.4	540.6	545.3	279.9	-	Not available
50 ชั่วโมงขึ้นไป	1,495.6	60.2	47.3	406.8	719.7	261.1	0.5	50 hours and over
มี	1.2	-	-	0.0	1.2	-	-	Available
ไม่มี	1,494.4	60.2	47.3	406.8	718.5	261.1	0.5	Not available
หญิง	3,363.4	30.6	348.9	850.4	828.7	1,303.1	1.7	FEMALE
มี	49.0	0.7	0.6	19.9	14.3	13.6	-	Available
ไม่มี	3,314.4	29.9	348.3	830.5	814.5	1,289.5	1.7	Not available
มีงานประจำแต่ไม่ได้ทำงาน	13.3	0.1	2.6	5.0	5.4	0.2	-	With job not work
มี	3.1	-	-	0.5	2.6	-	-	Available
ไม่มี	10.1	0.1	2.6	4.5	2.8	0.2	-	Not available
1-9 ชั่วโมง	8.1	-	0.3	1.6	3.1	3.1	-	1-9 hours
มี	0.9	-	-	0.1	0.8	-	-	Available
ไม่มี	7.2	-	0.3	1.5	2.4	3.1	-	Not available
10-19 ชั่วโมง	62.0	-	1.4	13.4	19.3	28.0	-	10-19 hours
มี	5.1	-	0.1	3.1	0.7	1.2	-	Available
ไม่มี	57.0	-	1.3	10.3	18.6	26.8	-	Not available
20-29 ชั่วโมง	204.0	1.4	6.8	34.8	51.2	109.7	0.1	20-29 hours
มี	11.2	-	-	5.8	3.2	2.3	-	Available
ไม่มี	192.8	1.4	6.8	29.1	48.0	107.4	0.1	Not available
30-34 ชั่วโมง	184.4	0.6	4.3	41.3	47.0	91.1	0.1	30-34 hours
มี	10.1	-	-	7.1	2.1	0.9	-	Available
ไม่มี	174.4	0.6	4.3	34.2	45.0	90.2	0.1	Not available
35-39 ชั่วโมง	431.0	0.8	176.6	40.2	66.8	146.6	0.1	35-39 hours
มี	9.0	-	-	0.9	3.3	4.9	-	Available
ไม่มี	422.0	0.8	176.6	39.4	63.5	141.7	0.1	Not available
40-49 ชั่วโมง	1,312.1	12.3	133.3	407.9	273.2	484.8	0.6	40-49 hours
มี	8.4	0.3	0.3	2.1	1.5	4.2	-	Available
ไม่มี	1,303.7	12.0	133.0	405.7	271.7	480.6	0.6	Not available
50 ชั่วโมงขึ้นไป	1,148.5	15.4	23.8	306.3	362.7	439.5	0.8	50 hours and over
มี	1.2	0.4	0.3	0.4	0.2	-	-	Available
ไม่มี	1,147.3	15.0	23.6	305.9	362.6	439.5	0.8	Not available

ตารางที่ 11 จำนวนผู้มีงานทำ จำแนกตามกลุ่มอายุ จำนวนชั่วโมงทำงานต่อสัปดาห์ การมีเวลาเหลือพอและต้องการทำงานเพิ่มขึ้น ภาคเหนือ

TABLE 11 EMPLOYED PERSONS BY AGE GROUP, HOURS WORKED PER WEEK, AVAILABILITY FOR ADDITIONAL WORK, NORTHERN REGION

ไตรมาสที่ 3/2554 : Quarter 3/2011

หน่วยเป็นพัน : In Thousands

จำนวนชั่วโมงทำงาน และ การมีเวลาเหลือพอ และต้องการทำงานเพิ่มขึ้น	รวม Total	กลุ่มอายุ Age Group								HOURS WORKED, AND AVAILABILITY FOR ADDITIONAL WORK
		15-19	20-24	25-29	30-34	35-39	40-49	50-59	>= 60	
ยอดรวม	7,292.3	209.9	659.3	832.6	785.9	795.1	1,829.8	1,533.3	646.5	TOTAL
มี	124.7	5.8	13.1	12.7	14.2	15.7	28.9	25.1	9.3	Available
ไม่มี	7,167.6	204.1	646.2	819.9	771.8	779.4	1,800.9	1,508.2	637.2	Not available
มีงานประจำแต่ไม่ได้ทำงาน	36.4	-	2.5	3.6	2.5	3.3	8.7	9.3	6.6	With job not work
มี	13.3	-	0.2	1.0	0.3	0.9	5.2	3.9	2.0	Available
ไม่มี	23.1	-	2.3	2.7	2.2	2.4	3.5	5.4	4.6	Not available
1-9 ชั่วโมง	12.4	1.7	0.3	1.6	0.6	0.4	2.1	3.4	2.4	1-9 hours
มี	1.1	-	-	-	0.1	-	0.3	0.4	0.3	Available
ไม่มี	11.3	1.7	0.3	1.6	0.5	0.4	1.8	3.0	2.1	Not available
10-19 ชั่วโมง	118.0	4.4	10.9	10.4	10.9	9.9	25.0	25.2	21.3	10-19 hours
มี	12.4	0.4	0.2	0.1	3.6	2.8	2.1	1.5	1.7	Available
ไม่มี	105.6	4.0	10.7	10.3	7.3	7.1	23.0	23.7	19.6	Not available
20-29 ชั่วโมง	387.7	15.0	24.1	29.3	35.3	37.2	87.3	98.7	60.8	20-29 hours
มี	29.9	2.2	0.4	0.6	4.4	3.7	7.7	9.3	1.6	Available
ไม่มี	357.8	12.8	23.7	28.7	30.9	33.6	79.6	89.4	59.1	Not available
30-34 ชั่วโมง	360.2	15.1	27.1	21.2	31.5	37.4	83.1	81.1	63.6	30-34 hours
มี	26.2	1.8	5.7	1.6	1.2	4.5	4.0	6.2	1.1	Available
ไม่มี	334.0	13.3	21.4	19.6	30.3	32.9	79.1	75.0	62.5	Not available
35-39 ชั่วโมง	834.8	17.4	58.6	109.5	97.9	91.0	201.5	194.7	64.3	35-39 hours
มี	16.6	-	3.1	5.2	0.9	0.6	3.8	1.5	1.6	Available
ไม่มี	818.3	17.4	55.5	104.3	97.1	90.4	197.7	193.2	62.7	Not available
40-49 ชั่วโมง	2,898.8	88.0	338.4	379.7	304.3	312.1	696.9	561.2	218.1	40-49 hours
มี	23.0	1.4	3.2	4.2	2.9	2.8	5.3	2.2	1.1	Available
ไม่มี	2,875.8	86.6	335.3	375.5	301.4	309.3	691.7	559.0	217.0	Not available
50 ชั่วโมงขึ้นไป	2,644.1	68.3	197.3	277.3	303.0	303.8	725.2	559.8	209.5	50 hours and over
มี	2.4	-	0.3	-	0.8	0.4	0.7	0.2	-	Available
ไม่มี	2,641.7	68.3	197.0	277.3	302.2	303.3	724.6	559.6	209.5	Not available

ตารางที่ 11 จำนวนผู้มีงานทำ จำแนกตามกลุ่มอายุ จำนวนชั่วโมงทำงานต่อสัปดาห์ การมีเวลาเหลือพอและต้องการทำงานเพิ่มขึ้น และเพศ ภาคเหนือ

TABLE 11 EMPLOYED PERSONS BY AGE GROUP, HOURS WORKED PER WEEK, AVAILABILITY FOR ADDITIONAL WORK AND SEX , NORTHERN REGION

ไตรมาสที่ 3/2554 : Quarter 3/2011

หน่วยเป็นพัน : In Thousands

จำนวนชั่วโมงทำงาน เพศ และ การมีเวลาเหลือพอ และต้องการทำงานเพิ่มขึ้น	รวม Total	กลุ่มอายุ Age Group								HOURS WORKED, SEX AND AVAILABILITY FOR ADDITIONAL WORK
		15-19	20-24	25-29	30-34	35-39	40-49	50-59	>= 60	
ชาย	3,928.9	144.0	390.0	456.0	423.5	410.7	925.2	802.6	377.1	MALE
มี	75.7	3.9	8.9	7.5	9.8	8.2	16.8	13.9	6.6	Available
ไม่มี	3,853.3	140.1	381.0	448.5	413.6	402.5	908.4	788.6	370.4	Not available
มีงานประจำแต่ไม่ได้ทำงาน	23.2	-	2.5	1.1	1.0	0.8	7.0	5.9	4.9	With job not work
มี	10.2	-	0.2	0.8	0.3	-	4.8	2.7	1.5	Available
ไม่มี	12.9	-	2.3	0.3	0.7	0.8	2.2	3.2	3.4	Not available
1-9 ชั่วโมง	4.3	0.6	0.3	0.1	0.5	-	1.3	0.5	1.0	1-9 hours
มี	0.2	-	-	-	-	-	0.1	0.1	0.0	Available
ไม่มี	4.1	0.6	0.3	0.1	0.5	-	1.3	0.5	1.0	Not available
10-19 ชั่วโมง	56.0	3.3	9.0	2.4	8.1	3.8	9.9	9.7	9.7	10-19 hours
มี	7.3	0.4	0.2	0.1	1.8	1.9	0.9	0.9	1.1	Available
ไม่มี	48.7	2.9	8.8	2.3	6.3	1.9	9.0	8.8	8.7	Not available
20-29 ชั่วโมง	183.7	12.1	15.6	7.4	16.5	13.2	35.7	47.0	36.2	20-29 hours
มี	18.6	1.6	0.3	0.4	2.8	1.3	3.4	7.5	1.5	Available
ไม่มี	165.1	10.5	15.4	7.0	13.8	11.9	32.3	39.5	34.7	Not available
30-34 ชั่วโมง	175.7	8.4	15.1	14.4	14.7	21.3	32.3	38.2	31.3	30-34 hours
มี	16.1	1.7	4.4	1.6	0.9	2.8	1.5	2.2	1.1	Available
ไม่มี	159.6	6.7	10.7	12.8	13.8	18.6	30.8	36.0	30.3	Not available
35-39 ชั่วโมง	403.8	8.7	23.6	49.8	43.8	40.3	103.2	95.5	38.8	35-39 hours
มี	7.6	-	1.4	1.7	0.9	0.2	2.5	0.0	0.9	Available
ไม่มี	396.2	8.7	22.2	48.2	42.9	40.2	100.7	95.5	37.9	Not available
40-49 ชั่วโมง	1,586.7	62.1	209.8	214.2	158.8	168.7	347.0	297.4	128.7	40-49 hours
มี	14.5	0.2	2.5	2.9	2.9	2.0	3.0	0.4	0.6	Available
ไม่มี	1,572.2	61.9	207.3	211.2	155.9	166.6	344.0	297.1	128.2	Not available
50 ชั่วโมงขึ้นไป	1,495.6	48.9	114.2	166.5	180.2	162.5	388.8	308.2	126.3	50 hours and over
มี	1.2	-	-	-	0.4	-	0.6	0.2	-	Available
ไม่มี	1,494.4	48.9	114.2	166.5	179.8	162.5	388.2	308.0	126.3	Not available
หญิง	3,363.4	65.9	269.3	376.6	362.5	384.4	904.6	730.7	269.4	FEMALE
มี	49.0	1.9	4.2	5.2	4.3	7.5	12.1	11.1	2.6	Available
ไม่มี	3,314.4	64.0	265.1	371.4	358.2	376.8	892.5	719.6	266.8	Not available
มีงานประจำแต่ไม่ได้ทำงาน	13.3	-	0.1	2.5	1.5	2.5	1.7	3.4	1.7	With job not work
มี	3.1	-	-	0.2	-	0.9	0.4	1.2	0.5	Available
ไม่มี	10.1	-	0.1	2.3	1.5	1.6	1.3	2.2	1.2	Not available
1-9 ชั่วโมง	8.1	1.2	-	1.5	0.1	0.4	0.8	2.8	1.4	1-9 hours
มี	0.9	-	-	-	0.1	-	0.2	0.3	0.3	Available
ไม่มี	7.2	1.2	-	1.5	-	0.4	0.6	2.5	1.1	Not available
10-19 ชั่วโมง	62.0	1.1	1.9	8.0	2.8	6.1	15.1	15.5	11.6	10-19 hours
มี	5.1	-	-	-	1.9	0.9	1.1	0.6	0.7	Available
ไม่มี	57.0	1.1	1.9	8.0	1.0	5.2	14.0	14.9	10.9	Not available
20-29 ชั่วโมง	204.0	3.0	8.5	21.9	18.8	24.0	51.6	51.6	24.6	20-29 hours
มี	11.2	0.7	0.1	0.2	1.7	2.4	4.3	1.7	0.2	Available
ไม่มี	192.8	2.3	8.4	21.7	17.2	21.6	47.3	49.9	24.4	Not available
30-34 ชั่วโมง	184.4	6.7	12.1	6.8	16.8	16.1	50.8	43.0	32.3	30-34 hours
มี	10.1	0.1	1.3	-	0.4	1.8	2.5	4.0	-	Available
ไม่มี	174.4	6.6	10.7	6.8	16.5	14.3	48.3	39.0	32.3	Not available
35-39 ชั่วโมง	431.0	8.7	35.0	59.6	54.2	50.7	98.3	99.1	25.5	35-39 hours
มี	9.0	-	1.7	3.5	-	0.4	1.2	1.5	0.6	Available
ไม่มี	422.0	8.7	33.3	56.1	54.2	50.3	97.0	97.7	24.9	Not available
40-49 ชั่วโมง	1,312.1	25.9	128.6	165.6	145.5	143.5	349.9	263.7	89.3	40-49 hours
มี	8.4	1.2	0.7	1.3	-	0.8	2.2	1.8	0.5	Available
ไม่มี	1,303.7	24.7	128.0	164.3	145.5	142.7	347.7	262.0	88.8	Not available
50 ชั่วโมงขึ้นไป	1,148.5	19.4	83.2	110.8	122.7	141.2	336.5	251.5	83.2	50 hours and over
มี	1.2	-	0.3	-	0.4	0.4	0.1	0.0	-	Available
ไม่มี	1,147.3	19.4	82.8	110.8	122.4	140.8	336.4	251.5	83.2	Not available

ตารางที่ 12 จำนวนผู้ว่างงาน ที่ทำงานทำ จำแนกตามระยะเวลาที่ทำงานทำ ระดับการศึกษาที่สำเร็จ ภาคเหนือ

TABLE 12 UNEMPLOYED PERSONS, SEEKING JOP BY DURATION OF SEEKING JOP, LEVEL OF EDUCATIONAL ATTAINMENT, NORTHERN REGION

ไตรมาสที่ 3/2554 : Quarter 3/2011

หน่วยเป็นคน : Person

ระดับการศึกษาที่สำเร็จ	รวม	ระยะเวลาที่หางานทำ Duration of seeking jop						LEVEL OF EDUCATIONAL ATTAINMENT	
		< 1 เดือน	1 - 2.9 เดือน	3 - 5.9 เดือน	6 - 8.9 เดือน	9 - 11.9 เดือน	>=12 เดือน		ไม่ทราบ
	Total	Month	Months	Months	Months	Months	Months	Unknown	
ยอดรวม	7,917	4,128	1,065	2,037	295	376	16	-	TOTAL
ไม่มีการศึกษา	130	130	-	-	-	-	-	-	No education
ต่ำกว่าประถมศึกษา	548	43	505	-	-	-	-	-	Less than Elementary
ประถมศึกษา	250	-	250	-	-	-	-	-	Elementary
มัธยมศึกษาตอนต้น	3,341	3,233	108	-	-	-	-	-	Lower Secondary
มัธยมศึกษาตอนปลาย	402	301	101	-	-	-	-	-	Upper Secondary Level
สายสามัญ	282	181	101	-	-	-	-	-	General/Academic
สายอาชีวศึกษา	120	120	-	-	-	-	-	-	Vocational
สายวิชาการศึกษา	-	-	-	-	-	-	-	-	Teacher Training
อุดมศึกษา	3,246	422	101	2,037	295	376	16	-	Higher Level
สายวิชาการ	2,236	365	-	1,184	295	376	16	-	Academic
สายวิชาชีพ	1,010	56	101	853	-	-	-	-	Higher Technical Education
สายวิชาการศึกษา	-	-	-	-	-	-	-	-	Teacher Training
อื่นๆ ^{1/}	-	-	-	-	-	-	-	-	Others ^{1/}
ไม่ทราบ	-	-	-	-	-	-	-	-	Unknown

1/ รวมอาชีวะระยะสั้น 1/ Including Short Course Vocational

ตารางที่ 12 จำนวนผู้ว่างงาน ที่หางานทำ จำแนกตามระยะเวลาที่หางานทำ ระดับการศึกษาที่สำเร็จ และเพศ ภาคเหนือ

TABLE 12 UNEMPLOYED PERSONS, SEEKING JOP BY DURATION OF SEEKING JOP, LEVEL OF EDUCATIONAL ATTAINMENT AND SEX, NORTHERN REGION

ไตรมาสที่ 3/2554 : Quarter 3/2011

หน่วยเป็นคน : Person

ระดับการศึกษาที่สำเร็จ	รวม Total	ระยะเวลาที่หางานทำ Duration of seeking jop						LEVEL OF EDUCATIONAL ATTAINMENT
		< 1 เดือน Month	1 - 2.9 เดือน Months	3 - 5.9 เดือน Months	6 - 8.9 เดือน Months	9 - 11.9 เดือน Months	>=12 เดือน Months	
ชาย	1,644	349	358	561	-	376	-	MALE
ไม่มีการศึกษา	130	130	-	-	-	-	-	No education
ต่ำกว่าประถมศึกษา	43	43	-	-	-	-	-	Less than Elementary
ประถมศึกษา	250	-	250	-	-	-	-	Elementary
มัธยมศึกษาตอนต้น	108	-	108	-	-	-	-	Lower Secondary
มัธยมศึกษาตอนปลาย	120	120	-	-	-	-	-	Upper Secondary Level
สายสามัญ	-	-	-	-	-	-	-	General/Academic
สายอาชีวศึกษา	120	120	-	-	-	-	-	Vocational
สายวิชาการศึกษา	-	-	-	-	-	-	-	Teacher Training
อุดมศึกษา	993	56	-	561	-	376	-	Higher Level
สายวิชาการ	376	-	-	-	-	376	-	Academic
สายวิชาชีพ	618	56	-	561	-	-	-	Higher Technical Education
สายวิชาการศึกษา	-	-	-	-	-	-	-	Teacher Training
อื่นๆ ^{1/}	-	-	-	-	-	-	-	Others ^{1/}
ไม่ทราบ	-	-	-	-	-	-	-	Unknown
หญิง	6,273	3,779	707	1,475	295	-	16	FEMALE
ไม่มีการศึกษา	-	-	-	-	-	-	-	No education
ต่ำกว่าประถมศึกษา	505	-	505	-	-	-	-	Less than Elementary
ประถมศึกษา	-	-	-	-	-	-	-	Elementary
มัธยมศึกษาตอนต้น	3,233	3,233	-	-	-	-	-	Lower Secondary
มัธยมศึกษาตอนปลาย	282	181	101	-	-	-	-	Upper Secondary Level
สายสามัญ	282	181	101	-	-	-	-	General/Academic
สายอาชีวศึกษา	-	-	-	-	-	-	-	Vocational
สายวิชาการศึกษา	-	-	-	-	-	-	-	Teacher Training
อุดมศึกษา	2,253	365	101	1,475	295	-	16	Higher Level
สายวิชาการ	1,860	365	-	1,184	295	-	16	Academic
สายวิชาชีพ	392	-	101	291	-	-	-	Higher Technical Education
สายวิชาการศึกษา	-	-	-	-	-	-	-	Teacher Training
อื่นๆ ^{1/}	-	-	-	-	-	-	-	Others ^{1/}
ไม่ทราบ	-	-	-	-	-	-	-	Unknown

1/ รวมอาชีวะระยะสั้น

1/ Including Short Course Vocational

ตารางที่ 13 จำนวนผู้ว่างงาน ที่เคยทำงานมาก่อน จำแนกตามอาชีพที่ทำครั้งสุดท้าย อุตสาหกรรมที่ทำครั้งสุดท้าย ภาคเหนือ

TABLE 13 UNEMPLOYED PERSONS, EVER WORKED BY LAST OCCUPATION, LAST INDUSTRY, NORTHERN REGION

ไตรมาสที่ 3/2554 : Quarter 3/2011

หน่วยเป็นคน : Person

อาชีพที่ทำครั้งสุดท้าย	อุตสาหกรรมที่ทำครั้งสุดท้าย Last Industry												LAST OCCUPATION
	รวม	เกษตรกรรม	การทำเหมืองแร่	การผลิต	ไฟฟ้า ก๊าซ	คาน้ำ บำบัดน้ำเสีย	การก่อสร้าง	การขายส่ง	การขนส่ง และ	ที่พักแรมและ	ข้อมูลข่าวสาร	การเงินและ	
	การป่าไม้			ไอน้ำระบบปรับ		และประปา		การขายปลีก	สถานที่เก็บสินค้า	บริการด้านอาหาร	และการสื่อสาร	การประกันภัย	
	และการประมง	และเหมืองหิน	Manu-	อากาศ	Water supply	Construction	การข่มขายนต์	Transportation	Accommodation	Information	Financial		
	Total	Agriculture	Mining	facturing	Electricity	sewerage, waste	Transport, storage	and storage	and food service	communication	intermediation		
ยอดรวม	29,394	7,007	-	8,155	-	1,540	3,067	5,270	286	305	-	-	TOTAL
1. ผู้บัญญัติกฎหมาย ข้าราชการระดับอาวุโส และผู้จัดการ	260	-	-	-	-	-	260	-	-	-	-	-	1. Legislators, senior officials and managers
2. ผู้ประกอบวิชาชีพด้านต่างๆ	1,716	-	-	-	-	-	-	-	-	-	-	-	2. Professionals
3. ผู้ประกอบวิชาชีพด้านเทคนิคสาขาต่างๆ และอาชีพที่เกี่ยวข้อง	1,491	-	-	938	-	-	-	57	-	-	-	-	3. Technicians and associate professionals
4. เสมียน	1,655	-	-	88	-	1,540	-	27	-	-	-	-	4. Clerks
5. พนักงานบริการและพนักงานในร้านค้า และตลาด	4,648	-	-	-	-	-	-	4,207	-	266	-	-	5. Service workers and shop and market sales workers
6. ผู้ปฏิบัติงานที่มีฝีมือในด้านการเกษตร และการประมง	2,356	2,267	-	-	-	-	-	-	-	-	-	-	6. Skilled agricultural and fishery workers
7. ผู้ปฏิบัติงานด้านความสามารถทางฝีมือ และธุรกิจการค้าที่เกี่ยวข้อง	4,235	-	-	1,959	-	-	2,003	272	-	-	-	-	7. Craft and related trades workers
8. ผู้ปฏิบัติการโรงงานและเครื่องจักร และผู้ปฏิบัติงานด้านการประกอบ	6,336	-	-	4,841	-	-	354	-	286	-	-	-	8. Plant and machine operators and assemblers
9. อาชีพขั้นพื้นฐานต่างๆ ในด้านการขาย และการให้บริการ	6,695	4,739	-	328	-	-	449	707	-	39	-	-	9. Elementary occupations
10. คนงานซึ่งมิได้จำแนกไว้ในหมวดอื่น	-	-	-	-	-	-	-	-	-	-	-	-	10. Workers not classifiable by occupation

ตารางที่ 13 จำนวนผู้ว่างงาน ที่เคยทำงานมาก่อน จำแนกตามอาชีพที่ทำครั้งสุดท้าย อุตสาหกรรมที่ทำครั้งสุดท้าย ภาคเหนือ (ต่อ)

TABLE 13 UNEMPLOYED PERSONS, EVER WORKED BY LAST OCCUPATION, LAST INDUSTRY, NORTHERN REGION (Contd.)

ไตรมาสที่ 3/2554 : Quarter 3/2011

หน่วยเป็นคน : Person

อาชีพที่ทำครั้งสุดท้าย	อุตสาหกรรมที่ทำครั้งสุดท้าย (ต่อ) Last Industry (Contd.)											
	กิจกรรม	กิจกรรมทางวิชาชีพ	การบริหารสนับสนุน	การบริหารราชการ	การศึกษา	กิจกรรมด้านสุขภาพ ศิลปะ ความบันเทิง	บริการ	งานในครัวเรือน	กิจกรรมของ	ไม่ทราบ	LAST OCCUPATION	
	อสังหาริมทรัพย์	วิทย์และเทคโนโลยี	และป้องกันประเทศ	ป้องกันประเทศ		งานสังคมสงเคราะห์	และนันทนาการ	ด้านอื่นๆ	ส่วนบุคคล	องค์กร		
	Real estate activities	Professional, scientific technical activities	Administrative support service activities	Public admin- istration defence	Education	Health and social work	Art, entertainment service	Other Activities of household	Extra- territorial	Unknown		
ยอดรวม	-	572	887	-	1,716	34	-	448	106	-		-
1. ผู้บัญญัติกฎหมาย ข้าราชการระดับอาวุโสและผู้จัดการ	-	-	-	-	-	-	-	-	-	-	-	1. Legislators, senior officials and managers
2. ผู้ประกอบวิชาชีพด้านต่างๆ	-	-	-	-	1,716	-	-	-	-	-	-	2. Professionals
3. ผู้ประกอบวิชาชีพด้านเทคนิคสาขาต่างๆ และอาชีพที่เกี่ยวข้อง	-	496	-	-	-	-	-	-	-	-	-	3. Technicians and associate professionals
4. เสมียน	-	-	-	-	-	-	-	-	-	-	-	4. Clerks
5. พนักงานบริการและพนักงานในร้านค้าและตลาด	-	-	-	-	-	34	-	141	-	-	-	5. Service workers and shop and market sales workers
6. ผู้ปฏิบัติงานที่มีฝีมือในด้านการเกษตร และการประมง	-	-	-	-	-	-	-	-	89	-	-	6. Skilled agricultural and fishery workers
7. ผู้ปฏิบัติงานด้านความสามารถทางฝีมือ และธุรกิจการค้าที่เกี่ยวข้อง	-	-	-	-	-	-	-	-	-	-	-	7. Craft and related trades workers
8. ผู้ปฏิบัติการโรงงานและเครื่องจักร และผู้ปฏิบัติงานด้านการประกอบ	-	75	779	-	-	-	-	-	-	-	-	8. Plant and machine operators and assemblers
9. อาชีพขั้นพื้นฐานต่างๆ ในด้านการขาย และการให้บริการ	-	-	108	-	-	-	-	307	17	-	-	9. Elementary occupations
10. คนงานซึ่งมิได้จำแนกไว้ในหมวดอื่น	-	-	-	-	-	-	-	-	-	-	-	10. Workers not classifiable by occupation

ตารางที่ 13 จำนวนผู้ว่างงาน ที่เคยทำงานมาก่อน จำแนกตามอาชีพที่ทำครั้งสุดท้าย อุตสาหกรรมที่ทำครั้งสุดท้าย และเพศ ภาคเหนือ

TABLE 13 UNEMPLOYED PERSONS, EVER WORKED BY LAST OCCUPATION, LAST INDUDTRY AND SEX, NORTHERN REGION

ไตรมาสที่ 3/2554 : Quarter 3/2011 หน่วยเป็นคน : Person

อาชีพที่ทำครั้งสุดท้าย	รวม	อุตสาหกรรมที่ทำครั้งสุดท้าย Last Industry												LAST OCCUPATION
		เกษตรกรรม	การทำเหมืองแร่	การผลิต	ไฟฟ้า ก๊าซ	บำบัดน้ำเสีย	การก่อสร้าง	การขายส่ง	การขนส่ง และ	ที่พักแรมและ	ข้อมูลข่าวสาร	กิจกรรมการเงินและ		
		การป่าไม้และการประมง	เหมืองแร่และเหมืองหิน		ไอน้ำระบบปรับอากาศ	Water supply and sewerage, waste	Construction	การขายปลีก	สถานที่เก็บสินค้า	บริการด้านอาหาร	และการสื่อสาร	การประกันภัย		
Total	Agriculture	Mining	Manufacturing	Electricity			Transport, storage		and storage	and food service	id communication	Financial intermedation		
ชาย	12,388	2,861	-	1,959	-	-	2,967	2,868	286	176	-	-	MALE	
1. ผู้บัญญัติกฎหมาย ข้าราชการระดับอาวุโสและผู้จัดการ	260	-	-	-	-	-	260	-	-	-	-	-	1. Legislators, senior officials and managers	
2. ผู้ประกอบวิชาชีพด้านต่างๆ	-	-	-	-	-	-	-	-	-	-	-	-	2. Professionals	
3. ผู้ประกอบวิชาชีพด้านเทคนิคสาขาต่างๆ และอาชีพที่เกี่ยวข้อง	57	-	-	-	-	-	-	57	-	-	-	-	3. Technicians and associate professionals	
4. เสมียน	-	-	-	-	-	-	-	-	-	-	-	-	4. Clerks	
5. พนักงานบริการและพนักงานในร้านค้าและตลาด	2,280	-	-	-	-	-	-	2,104	-	176	-	-	5. Service workers and shop and market sales workers	
6. ผู้ปฏิบัติงานที่มีฝีมือในด้านการเกษตรและการประมง	-	-	-	-	-	-	-	-	-	-	-	-	6. Skilled agricultural and fishery workers	
7. ผู้ปฏิบัติงานด้านความสามารถทางฝีมือและธุรกิจการค้าที่เกี่ยวข้อง	3,963	-	-	1,959	-	-	2,003	-	-	-	-	-	7. Craft and related trades workers	
8. ผู้ปฏิบัติการโรงงานและเครื่องจักรและผู้ปฏิบัติงานด้านการประกอบ	1,495	-	-	-	-	-	354	-	286	-	-	-	8. Plant and machine operators and assemblers	
9. อาชีพขั้นพื้นฐานต่างๆ ในด้านการขายและการให้บริการ	4,333	2,861	-	-	-	-	349	707	-	-	-	-	9. Elementary occupations	
10. คนงานซึ่งมีได้จำแนกไว้ในหมวดอื่น	-	-	-	-	-	-	-	-	-	-	-	-	10. Workers not classifiable by occupation	
หญิง	17,005	4,146	-	6,196	-	1,540	100	2,402	-	129	-	-	FEMALE	
1. ผู้บัญญัติกฎหมาย ข้าราชการระดับอาวุโสและผู้จัดการ	-	-	-	-	-	-	-	-	-	-	-	-	1. Legislators, senior officials and managers	
2. ผู้ประกอบวิชาชีพด้านต่างๆ	1,716	-	-	-	-	-	-	-	-	-	-	-	2. Professionals	
3. ผู้ประกอบวิชาชีพด้านเทคนิคสาขาต่างๆ และอาชีพที่เกี่ยวข้อง	1,434	-	-	938	-	-	-	-	-	-	-	-	3. Technicians and associate professionals	
4. เสมียน	1,655	-	-	88	-	1,540	-	27	-	-	-	-	4. Clerks	
5. พนักงานบริการและพนักงานในร้านค้าและตลาด	2,367	-	-	-	-	-	-	2,103	-	90	-	-	5. Service workers and shop and market sales workers	
6. ผู้ปฏิบัติงานที่มีฝีมือในด้านการเกษตรและการประมง	2,356	2,267	-	-	-	-	-	-	-	-	-	-	6. Skilled agricultural and fishery workers	
7. ผู้ปฏิบัติงานด้านความสามารถทางฝีมือและธุรกิจการค้าที่เกี่ยวข้อง	272	-	-	-	-	-	-	272	-	-	-	-	7. Craft and related trades workers	
8. ผู้ปฏิบัติการโรงงานและเครื่องจักรและผู้ปฏิบัติงานด้านการประกอบ	4,841	-	-	4,841	-	-	-	-	-	-	-	-	8. Plant and machine operators and assemblers	
9. อาชีพขั้นพื้นฐานต่างๆ ในด้านการขายและการให้บริการ	2,363	1,878	-	328	-	-	100	-	-	39	-	-	9. Elementary occupations	
10. คนงานซึ่งมีได้จำแนกไว้ในหมวดอื่น	-	-	-	-	-	-	-	-	-	-	-	-	10. Workers not classifiable by occupation	

ตารางที่ 13 จำนวนผู้ว่างงาน ที่เคยทำงานมาก่อน จำแนกตามอาชีพที่ทำครั้งสุดท้าย อุตสาหกรรมที่ทำครั้งสุดท้าย และเพศ ภาคเหนือ (ต่อ)

TABLE 13 UNEMPLOYED PERSONS, EVER WORKED BY LAST OCCUPATION, LAST INDUDTRY AND SEX , NORTHERN REGION (Contd.)

ไตรมาสที่ 3/2554 : Quarter 3/2011

หน่วยเป็นคน : Person

อาชีพที่ทำครั้งสุดท้าย	อุตสาหกรรมที่ทำครั้งสุดท้าย (ต่อ) Last Industry (Contd.)												LAST OCCUPATION
	กิจกรรม อสังหาริมทรัพย์	กิจกรรมทางวิชาชีพ วิทยุและเทคนิค	การบริหารสนับสนุน และป้องกันประเทศ	การบริหารราชการ ป้องกันประเทศ	การศึกษา	กิจกรรมด้านสุขภาพ งานสังคมสงเคราะห์	ศิลปะ ความบันเทิง และนันทนาการ	บริการด้านอื่นๆ	งานในครัวเรือน ส่วนบุคคล	กิจกรรมของ องค์กรการ	ไม่ทราบ		
	Real estate activities	essional,scientific activities	Administrative service activities	Public admin- istration defence	Education	Health and social work	Art, entertainment	Other service	Activities of household	Extra- territorial	Unknown		
ชาย	-	75	887	-	-	-	-	307	-	-	-	MALE	
1. ผู้บัญญัติกฎหมาย ข้าราชการระดับอาวุโส และผู้จัดการ	-	-	-	-	-	-	-	-	-	-	-	1. Legislators, senior officials and managers	
2. ผู้ประกอบวิชาชีพด้านต่างๆ	-	-	-	-	-	-	-	-	-	-	-	2. Professionals	
3. ผู้ประกอบวิชาชีพด้านเทคนิคสาขาต่างๆ และอาชีพที่เกี่ยวข้อง	-	-	-	-	-	-	-	-	-	-	-	3. Technicians and associate professionals	
4. เสมียน	-	-	-	-	-	-	-	-	-	-	-	4. Clerks	
5. พนักงานบริการและพนักงานในร้านค้า และตลาด	-	-	-	-	-	-	-	-	-	-	-	5. Service workers and shop and market sales workers	
6. ผู้ปฏิบัติงานที่มีฝีมือในด้านการเกษตร และการประมง	-	-	-	-	-	-	-	-	-	-	-	6. Skilled agricultural and fishery workers	
7. ผู้ปฏิบัติงานด้านความสามารถทางฝีมือ และธุรกิจการค้าที่เกี่ยวข้อง	-	-	-	-	-	-	-	-	-	-	-	7. Craft and related trades workers	
8. ผู้ปฏิบัติการโรงงานและเครื่องจักร และผู้ปฏิบัติงานด้านการประกอบ	-	75	779	-	-	-	-	-	-	-	-	8. Plant and machine operators and assemblers	
9. อาชีพขั้นพื้นฐานต่างๆ ในด้านการขาย และการให้บริการ	-	-	108	-	-	-	-	307	-	-	-	9. Elementary occupations	
10. คนงานซึ่งมิได้จำแนกไว้ในหมวดอื่น	-	-	-	-	-	-	-	-	-	-	-	10. Workers not classifiable by occupation	
หญิง	-	496	-	-	1,716	34	-	141	106	-	-	FEMALE	
1. ผู้บัญญัติกฎหมาย ข้าราชการระดับอาวุโส และผู้จัดการ	-	-	-	-	-	-	-	-	-	-	-	1. Legislators, senior officials and managers	
2. ผู้ประกอบวิชาชีพด้านต่างๆ	-	-	-	-	1,716	-	-	-	-	-	-	2. Professionals	
3. ผู้ประกอบวิชาชีพด้านเทคนิคสาขาต่างๆ และอาชีพที่เกี่ยวข้อง	-	496	-	-	-	-	-	-	-	-	-	3. Technicians and associate professionals	
4. เสมียน	-	-	-	-	-	-	-	-	-	-	-	4. Clerks	
5. พนักงานบริการและพนักงานในร้านค้า และตลาด	-	-	-	-	-	34	-	141	-	-	-	5. Service workers and shop and market sales workers	
6. ผู้ปฏิบัติงานที่มีฝีมือในด้านการเกษตร และการประมง	-	-	-	-	-	-	-	-	89	-	-	6. Skilled agricultural and fishery workers	
7. ผู้ปฏิบัติงานด้านความสามารถทางฝีมือ และธุรกิจการค้าที่เกี่ยวข้อง	-	-	-	-	-	-	-	-	-	-	-	7. Craft and related trades workers	
8. ผู้ปฏิบัติการโรงงานและเครื่องจักร และผู้ปฏิบัติงานด้านการประกอบ	-	-	-	-	-	-	-	-	-	-	-	8. Plant and machine operators and assemblers	
9. อาชีพขั้นพื้นฐานต่างๆ ในด้านการขาย และการให้บริการ	-	-	-	-	-	-	-	-	17	-	-	9. Elementary occupations	
10. คนงานซึ่งมิได้จำแนกไว้ในหมวดอื่น	-	-	-	-	-	-	-	-	-	-	-	10. Workers not classifiable by occupation	

TABLE 14 EMPLOYEE BY AVERAGE WAGE, FRINGE BENEFIT, INDUSTRY, NORTHERN REGION

ไตรมาสที่ 3/2554 : Quarter 3/2011

หน่วยเป็นพัน : In Thousands

[illegible]

TABLE 14 EMPLOYEE BY AVERAGE WAGE, FRINGE BENEFIT, INDUSTRY AND SEX , NORTHERN REGION

หน่วยเป็นพัน : In Thousands

อุตสาหกรรม	จำนวนลูกจ้าง Total Employee	ค่าจ้างเฉลี่ย Average Wage	ลูกจ้างที่ได้รับผลประโยชน์อื่นๆ Employee Receive Fringe Benefit							INDUSTRY
			ได้รับเป็นเงิน In Cash			ได้รับเป็นสิ่งของ In Kind				
			โบนัส Bonus	ค่าล่วงเวลา Overtime	เงินอื่นๆ Other Income	อาหาร Food	เครื่องแต่งกาย Clothes	ที่อยู่อาศัย Housing	อื่นๆ Others	
ชาย	1,474.4	8,691.5	9.6	81.2	226.8	67.3	14.3	58.3	14.4	MALE
1 เกษตรกรรม การป่าไม้ และการประมง	246.7	4,048.1	0.2	0.7	3.1	8.8	0.7	7.1	0.2	1. Agriculture, forestry and fishing
2.การทำเหมืองแร่ และเหมืองหิน	12.2	7,969.1	0.1	2.0	0.3	-	-	0.5	-	2. Mining and quarrying
3. การผลิต	175.1	7,289.7	2.0	25.5	26.5	7.6	0.7	5.7	3.4	3. Manufacturing
4. ไฟฟ้า ก๊าซ ไอน้ำและระบบปรับอากาศ	20.1	36,020.0	0.6	1.5	8.6	-	0.2	0.2	0.6	4. Electricity, gas, steam and air conditioning supply
5. การจัดหา น้ำ การจัดการและการบำบัดน้ำเสีย ของเสีย และสิ่งปฏิกูล	10.6	12,236.2	-	1.0	0.9	-	-	1.4	-	5. Water supply; sewerage, waste management and remediation activities
6. การก่อสร้าง	311.8	5,538.0	0.1	4.0	6.4	2.1	-	0.2	2.7	6. Construction
7. การขายส่ง และการขายปลีก การซ่อมยานยนต์	213.5	6,107.6	1.5	15.9	37.1	18.2	7.2	6.5	0.3	7. Wholesale and retail trade; repair of motor vehicles andmotorcycles
8. การขนส่ง และสถานที่เก็บสินค้า	35.8	9,943.9	0.4	2.9	4.6	0.9	-	3.1	0.6	8. Transportation and storage
9. ที่พักแรมและบริการด้านอาหาร	32.6	6,094.5	-	2.5	10.0	17.1	0.2	2.3	0.6	9. Accommodation and food service activities
10. ข้อมูลข่าวสารและการสื่อสาร	6.6	18,896.9	-	0.8	0.4	-	-	0.3	0.1	10. Information and communication
11.กิจกรรมทางการเงินและการประกันภัย	24.7	22,517.8	0.6	0.4	6.1	-	0.5	0.8	-	11. Financial and insurance activities
12. กิจกรรมอสังหาริมทรัพย์	0.1	10,000.0	-	-	-	-	-	-	-	12. Real estate activities
13. กิจกรรมทางวิชาชีพ วิทยาศาสตร์ และเทคนิค	15.0	8,970.5	-	-	0.3	-	-	0.2	-	13. Professional, scientific and technical activities
14. กิจกรรมการบริหารและการบริการสนับสนุน	15.0	5,951.8	-	2.0	1.3	0.8	-	0.3	-	14. Administrative and support service activities
15. การบริหารราชการ การป้องกันประเทศ การประกันสังคม	189.6	13,408.6	3.4	4.8	65.1	3.2	4.5	12.0	2.3	15. Public administration and defence; compulsory social security
16. การศึกษา	91.8	20,398.8	0.6	4.3	47.0	1.5	0.1	8.0	2.5	16. Education
17. กิจกรรมด้านสุขภาพและงานสังคมสงเคราะห์	38.1	12,217.8	0.2	13.1	7.8	2.4	-	5.0	0.9	17. Human health and social work activities
18. ศิลปะ ความบันเทิง และนันทนาการ	9.1	7,264.2	0.1	-	0.8	1.5	-	2.0	-	18. Arts, entertainment and recreation
19. กิจกรรมบริการด้านอื่น ๆ	17.6	5,752.4	-	-	0.3	1.3	0.2	2.6	0.2	19. Other service activities
20. กิจกรรมการจ้างงานในครัวเรือนส่วนบุคคล	8.4	5,828.5	-	-	0.1	1.7	-	0.2	-	20. Activities of households as employers; undifferentiated goods and services-producingactivities of households for own use
การผลิตสินค้าและบริการที่ทำขึ้นเองเพื่อใช้ในครัวเรือน	-	-	-	-	-	-	-	-	-	21. Activities of extraterritorial organizations and bodies
21. กิจกรรมขององค์การระหว่างประเทศ	-	-	-	-	-	-	-	-	-	22. Unknown
22. ไม่ทราบ	-	-	-	-	-	-	-	-	-	-
หญิง	1,198.1	8,376.4	7.3	92.1	224.3	92.0	4.1	46.6	13.5	FEMALE
1 เกษตรกรรม การป่าไม้ และการประมง	202.0	3,351.9	0.2	-	0.5	8.0	-	2.9	0.5	
2.การทำเหมืองแร่ และเหมืองหิน	1.4	5,000.0	-	-	-	-	-	-	-	2. Mining and quarrying
3. การผลิต	229.8	4,918.9	1.6	40.9	31.7	6.5	0.1	3.8	6.0	3. Manufacturing
4. ไฟฟ้า ก๊าซ ไอน้ำและระบบปรับอากาศ	4.4	23,964.1	-	-	0.9	-	-	-	-	4. Electricity, gas, steam and air conditioning supply
5. การจัดหา น้ำ การจัดการและการบำบัดน้ำเสีย ของเสีย และสิ่งปฏิกูล	3.0	11,246.9	-	-	-	-	-	0.2	-	5. Water supply; sewerage, waste management and remediation activities
6. การก่อสร้าง	80.0	4,647.3	-	-	0.9	0.2	-	-	2.6	6. Construction
7. การขายส่ง และการขายปลีก การซ่อมยานยนต์	132.0	5,989.9	1.6	10.5	16.2	7.1	1.1	3.8	0.2	7. Wholesale and retail trade; repair of motor vehicles andmotorcycles
8. การขนส่ง และสถานที่เก็บสินค้า	5.5	7,651.2	-	2.1	0.1	0.9	-	0.1	-	8. Transportation and storage
9. ที่พักแรมและบริการด้านอาหาร	68.0	4,987.8	-	3.2	14.1	41.1	1.0	4.3	0.1	9. Accommodation and food service activities
10. ข้อมูลข่าวสารและการสื่อสาร	5.4	8,118.1	-	0.4	2.1	-	-	-	-	10. Information and communication
11.กิจกรรมทางการเงินและการประกันภัย	31.0	20,303.8	1.5	1.0	5.6	0.0	0.1	0.7	-	11. Financial and insurance activities
12. กิจกรรมอสังหาริมทรัพย์	2.2	6,253.8	-	-	0.4	-	-	0.4	0.4	12. Real estate activities
13. กิจกรรมทางวิชาชีพ วิทยาศาสตร์ และเทคนิค	14.5	14,668.5	-	2.0	1.1	-	-	0.2	0.1	13. Professional, scientific and technical activities
14. กิจกรรมการบริหารและการบริการสนับสนุน	12.2	5,103.7	-	0.6	1.6	2.1	0.6	0.3	-	14. Administrative and support service activities
15. การบริหารราชการ การป้องกันประเทศ การประกันสังคม	101.4	12,051.4	1.2	3.1	30.9	0.7	0.3	7.1	0.2	15. Public administration and defence; compulsory social security
16. การศึกษา	148.2	18,760.3	0.7	2.2	76.8	9.0	-	8.1	2.0	16. Education
17. กิจกรรมด้านสุขภาพและงานสังคมสงเคราะห์	103.3	12,812.0	0.7	26.2	34.8	2.1	-	7.0	1.3	17. Human health and social work activities
18. ศิลปะ ความบันเทิง และนันทนาการ	6.5	5,031.3	-	-	4.6	0.2	-	-	-	18. Arts, entertainment and recreation
19. กิจกรรมบริการด้านอื่น ๆ	15.3	5,959.1	-	-	1.2	1.1	0.2	1.4	0.2	19. Other service activities
20. กิจกรรมการจ้างงานในครัวเรือนส่วนบุคคล	31.5	3,678.8	-	-	1.1	13.1	0.8	6.2	0.1	20. Activities of households as employers; undifferentiated goods and services-producingactivities of households for own use
การผลิตสินค้าและบริการที่ทำขึ้นเองเพื่อใช้ในครัวเรือน	-	-	-	-	-	-	-	-	-	21. Activities of extraterritorial organizations and bodies
21. กิจกรรมขององค์การระหว่างประเทศ	0.6	17,420.8	-	-	-	0.0	-	0.1	-	22. Unknown
22. ไม่ทราบ	-	-	-	-	-	-	-	-	-	-

TABLE 15 PRIVATE EMPLOYEE BY AVERAGE WAGE, FRINGE BENEFIT, INDUSTRY, NORTHERN REGION

หน่วยเป็นพัน : In Thousands

[illegible]

TABLE 16 GOVERNMENT EMPLOYEE BY AVERAGE WAGE, FRINGE BENEFIT, INDUSTRY, NORTHERN REGION

หน่วยเป็นพัน : In Thousands

[illegible]

ตารางที่ 17 จำนวนลูกจ้าง จำแนกตามอาชีพ ระดับของรายได้ ภาคเหนือ

TABLE 17 EMPLOYEE BY OCCUPATION, INCOME CLASS, NORTHERN REGION

ไตรมาสที่ 3/2554 : Quarter 3/2011

หน่วยเป็นพัน : In Thousands

ระดับของรายได้	อาชีพ Occupation											INCOME CLASS
	รวม	ผู้บัญญัติกฎหมาย	วิชาชีพ	วิชาชีพ	เสมียน	พนักงาน	ด้านการเกษตร	ด้านความ	ผู้ปฏิบัติงาน	อาชีพพื้น	คนงานซึ่งมิ	
		และ ผู้จัดการ	ด้านต่างๆ	ด้านเทคนิค		บริการ	และประมง	สามารถทางฝีมือ	โรงงานเครื่องจักร	ฐานต่างๆ	ได้จำแนกไว้	
	Total	Legislators & Managers	Profes- sional	Technicians	Clerks	Service Workers	Agricultural & Fishery & Related trades	Craft Plant & Machine operators	Plant & Machine operators	Elementary occupations	ในหมวดอื่น	
ยอดรวม	2,675.9	83.1	294.7	146.6	201.6	352.2	151.1	494.7	231.9	720.1	-	TOTAL
ต่ำกว่า 1,501 บาท	82.5	-	0.3	-	0.4	7.3	7.6	12.5	2.2	52.2	-	Less than 1,501 Baht
1,501 - 2,500 บาท	144.5	-	1.9	1.2	0.1	5.9	24.4	25.0	7.8	78.2	-	1,501 - 2,500 Baht
2,501 - 3,500 บาท	259.5	0.2	0.5	0.7	0.9	21.0	41.2	41.1	18.8	135.2	-	2,501 - 3,500 Baht
3,501 - 4,500 บาท	437.3	-	4.4	4.2	7.4	60.5	40.2	74.0	50.6	195.9	-	3,501 - 4,500 Baht
4,501 - 5,500 บาท	435.3	8.0	6.7	8.3	19.6	70.7	17.1	116.4	44.3	144.4	-	4,501 - 5,500 Baht
5,501 - 6,500 บาท	359.7	10.7	4.9	11.4	41.5	52.8	8.5	114.6	34.7	80.7	-	5,501 - 6,500 Baht
6,501 - 7,500 บาท	165.4	2.0	7.5	8.9	27.4	35.4	3.6	41.8	20.0	18.8	-	6,501 - 7,500 Baht
7,501 - 10,000 บาท	312.0	15.1	60.5	29.7	51.2	53.3	3.9	54.1	35.6	8.5	-	7,501 - 10,000 Baht
10,001 - 15,000 บาท	159.2	9.1	50.7	35.6	24.2	16.8	0.2	7.4	11.4	3.7	-	10,001 - 15,000 Baht
15,001 - 20,000 บาท	91.0	3.3	29.4	19.9	12.1	15.6	3.7	1.6	4.7	0.8	-	15,001 - 20,000 Baht
20,001 - 30,000 บาท	115.4	10.4	55.7	20.2	12.7	12.1	-	2.5	1.2	0.7	-	20,001 - 30,000 Baht
มากกว่า 30,000 บาท	110.8	23.5	72.2	6.6	3.4	0.5	0.3	3.6	0.4	0.2	-	More than 30,000 Baht
ไม่ทราบ	3.5	0.9	0.1	0.1	0.7	0.2	0.4	0.2	0.1	0.9	-	Unknown

ตารางที่ 17 จำนวนลูกจ้าง จำแนกตามอาชีพ ระดับของรายได้ และเพศ ภาคเหนือ

TABLE 17 EMPLOYEE BY OCCUPATION, INCOME CLASS AND SEX , NORTHERN REGION

ไตรมาสที่ 3/2554 : Quarter 3/2011

หน่วยเป็นพัน : In Thousands

ระดับของรายได้	อาชีพ Occupation											INCOME CLASS
	รวม	ผู้บัญญัติกฎหมาย	วิชาชีพ	วิชาชีพ	เสมียน	พนักงาน	ด้านการเกษตร	ด้านความ	ผู้ปฏิบัติงาน	อาชีพพื้น	คนงานซึ่งมิ	
		และ ผู้จัดการ	ด้านต่างๆ	ด้านเทคนิค		บริการ	และประมง	สามารถทางฝีมือ	โรงงานเครื่องจักร	ฐานต่างๆ	ได้จำแนกไว้	
	Total	Legislators	Profes-	Technicians	Clerks	Service	Agricultural	Craft	Plant & Machine	Elementary	ในหมวดอื่น	
		& Managers	sional			Workers	& Fishery	& Related trades	operators	occupations	Not classifiable	
ชาย	1,476.6	63.5	105.9	73.1	65.2	172.2	81.8	391.7	163.6	359.7	-	MALE
ต่ำกว่า 1,501 บาท	33.1	-	0.2	-	0.1	1.1	3.0	5.6	0.9	22.1	-	Less than 1,501 Baht
1,501 - 2,500 บาท	62.5	-	0.1	0.1	0.1	1.7	11.1	10.6	3.1	35.7	-	1,501 - 2,500 Baht
2,501 - 3,500 บาท	112.8	-	0.4	0.5	0.6	4.4	17.1	21.3	8.0	60.6	-	2,501 - 3,500 Baht
3,501 - 4,500 บาท	210.0	-	1.1	1.0	2.9	19.2	19.8	47.9	29.7	88.3	-	3,501 - 4,500 Baht
4,501 - 5,500 บาท	275.1	6.2	4.5	4.7	4.2	33.4	13.6	99.5	29.8	79.1	-	4,501 - 5,500 Baht
5,501 - 6,500 บาท	241.5	8.8	0.5	5.1	12.5	26.4	7.0	106.9	26.9	47.4	-	5,501 - 6,500 Baht
6,501 - 7,500 บาท	111.6	1.5	3.3	4.0	7.0	21.0	2.8	38.3	18.6	15.1	-	6,501 - 7,500 Baht
7,501 - 10,000 บาท	176.1	11.9	15.2	15.7	17.4	25.5	3.6	48.4	31.4	7.1	-	7,501 - 10,000 Baht
10,001 - 15,000 บาท	83.6	8.3	19.3	18.0	7.9	13.1	0.2	5.2	9.4	2.2	-	10,001 - 15,000 Baht
15,001 - 20,000 บาท	48.9	2.9	9.9	8.5	3.8	13.9	2.8	1.6	4.7	0.8	-	15,001 - 20,000 Baht
20,001 - 30,000 บาท	61.8	5.3	21.1	12.0	7.3	11.8	-	2.5	1.2	0.7	-	20,001 - 30,000 Baht
มากกว่า 30,000 บาท	57.5	17.8	30.4	3.6	1.3	0.5	0.3	3.6	-	0.0	-	More than 30,000 Baht
ไม่ทราบ	2.2	0.9	-	-	0.1	0.1	0.4	0.2	0.0	0.6	-	Unknown
หญิง	1,199.4	19.5	188.8	73.5	136.4	180.1	69.3	103.0	68.3	360.5	-	FEMALE
ต่ำกว่า 1,501 บาท	49.4	-	0.1	-	0.3	6.2	4.5	7.0	1.3	30.1	-	Less than 1,501 Baht
1,501 - 2,500 บาท	82.0	-	1.8	1.0	-	4.2	13.3	14.3	4.8	42.5	-	1,501 - 2,500 Baht
2,501 - 3,500 บาท	146.7	0.2	0.1	0.1	0.3	16.7	24.1	19.8	10.8	74.6	-	2,501 - 3,500 Baht
3,501 - 4,500 บาท	227.3	-	3.3	3.2	4.5	41.3	20.4	26.0	20.9	107.6	-	3,501 - 4,500 Baht
4,501 - 5,500 บาท	160.2	1.8	2.1	3.6	15.4	37.3	3.5	16.9	14.5	65.3	-	4,501 - 5,500 Baht
5,501 - 6,500 บาท	118.2	1.9	4.3	6.3	29.0	26.4	1.5	7.7	7.9	33.3	-	5,501 - 6,500 Baht
6,501 - 7,500 บาท	53.8	0.6	4.3	5.0	20.3	14.3	0.8	3.4	1.4	3.7	-	6,501 - 7,500 Baht
7,501 - 10,000 บาท	135.9	3.3	45.3	14.0	33.8	27.9	0.3	5.7	4.3	1.4	-	7,501 - 10,000 Baht
10,001 - 15,000 บาท	75.6	0.8	31.5	17.6	16.3	3.7	-	2.2	2.0	1.5	-	10,001 - 15,000 Baht
15,001 - 20,000 บาท	42.1	0.4	19.5	11.3	8.4	1.7	0.9	-	-	-	-	15,001 - 20,000 Baht
20,001 - 30,000 บาท	53.6	5.0	34.6	8.2	5.5	0.3	-	-	-	-	-	20,001 - 30,000 Baht
มากกว่า 30,000 บาท	53.2	5.7	41.8	3.0	2.1	-	-	-	0.4	0.2	-	More than 30,000 Baht
ไม่ทราบ	1.3	-	0.1	0.1	0.6	0.1	-	-	0.1	0.3	-	Unknown

ตารางที่ 18 จำนวนลูกจ้าง จำแนกตามอุตสาหกรรม ระดับของรายได้ ภาคเหนือ

TABLE 18 EMPLOYEE BY INDUSTRY, INCOME CLASS, NORTHERN REGION

ไตรมาสที่ 3/2554 : Quarter 3/2011

หน่วยเป็นพัน : In Thousands

ระดับของรายได้	อุตสาหกรรม Industry												INCOME CLASS
	รวม	เกษตรกรรม	การทำเหมืองแร่	การผลิต	ไฟฟ้า ก๊าซ	จัดหาน้ำ บำบัดน้ำเสีย	การก่อสร้าง	การขายส่ง	การขนส่ง และ	ที่พักแรมและ	ข้อมูลข่าวสาร	กิจกรรมการเงินและ	
	การป่าไม้			ไอน้ำระบบปรับ				การขายปลีก	สถานที่เก็บสินค้า	บริการด้านอาหาร	และการสื่อสาร	การประกันภัย	
	และการประมง	และเหมืองหิน	Manu-	อากาศ	Water supply	Construction	การข่มยานยนต์	Transportation	Accommodation	Information	Financial		
	Total	Agriculture	Minning	facturing	Electricity	sewerage, waste	Transport, storage	and storage	and food service	communication	intermedation		
ยอดรวม	2,675.9	449.5	13.7	405.3	24.5	13.6	391.7	345.8	41.3	100.6	12.1	55.8	TOTAL
ต่ำกว่า 1,501 บาท	82.5	40.6	0.1	17.4	-	-	3.8	8.2	0.9	2.7	-	-	Less than 1,501 Baht
1,501 - 2,500 บาท	144.5	76.4	-	25.4	0.5	-	16.4	7.6	2.6	3.6	-	1.0	1,501 - 2,500 Baht
2,501 - 3,500 บาท	259.5	123.7	-	52.0	0.3	0.4	29.1	19.2	1.5	7.6	0.2	0.7	2,501 - 3,500 Baht
3,501 - 4,500 บาท	437.3	112.6	0.7	92.3	1.5	1.4	79.4	59.6	8.9	23.1	0.4	0.4	3,501 - 4,500 Baht
4,501 - 5,500 บาท	435.3	44.1	2.0	76.2	2.3	3.4	112.3	80.9	4.9	28.8	0.4	1.0	4,501 - 5,500 Baht
5,501 - 6,500 บาท	359.7	25.6	5.1	54.7	0.8	2.7	89.8	67.8	4.0	17.4	1.5	3.2	5,501 - 6,500 Baht
6,501 - 7,500 บาท	165.4	9.8	1.3	21.2	0.4	0.2	24.4	33.8	2.8	8.6	1.0	5.1	6,501 - 7,500 Baht
7,501 - 10,000 บาท	312.0	10.9	1.8	40.0	4.7	0.5	30.2	51.8	5.1	6.2	4.5	8.5	7,501 - 10,000 Baht
10,001 - 15,000 บาท	159.2	-	1.7	12.8	0.6	1.8	3.5	10.9	4.1	1.7	1.2	10.7	10,001 - 15,000 Baht
15,001 - 20,000 บาท	91.0	3.8	0.8	4.8	0.5	0.8	1.7	4.0	2.4	1.0	0.4	6.8	15,001 - 20,000 Baht
20,001 - 30,000 บาท	115.4	1.2	0.1	4.6	3.8	1.0	1.1	1.4	2.2	-	1.0	8.6	20,001 - 30,000 Baht
มากกว่า 30,000 บาท	110.8	0.1	-	3.6	9.3	1.3	0.1	0.2	1.9	0.0	1.4	9.8	More than 30,000 Baht
ไม่ทราบ	3.5	0.8	0.1	0.4	-	-	-	0.3	-	-	-	0.1	Unknown

ตารางที่ 18 จำนวนลูกจ้าง จำแนกตามอุตสาหกรรม ระดับของรายได้ ภาคเหนือ (ต่อ)

TABLE 18 EMPLOYEE BY INDUSTRY, INCOME CLASS, NORTHERN REGION (Contd.)

ไตรมาสที่ 3/2554 : Quarter 3/2011

หน่วยเป็นพัน : In Thousands

ระดับของรายได้	อุตสาหกรรม (ต่อ) Industry (Contd.)											INCOME CLASS
	กิจกรรมอสังหาริมทรัพย์	กิจกรรมทางวิชาชีพ วิทยุและเทคโนโลยี	การบริหารสนับสนุน และป้องกันประเทศ	การบริหารราชการ ป้องกันประเทศ	การศึกษา	กิจกรรมด้านสุขภาพ งานสังคมสงเคราะห์	ศิลปะ ความบันเทิง และนันทนาการ	บริการด้านอื่นๆ	งานในครัวเรือน	กิจกรรมของ องค์กร	ไม่ทราบ	
	Real estate activities	Professional,scientific technical activities	Administrative support service activities	Public admin- istration defence	Education	Health and social work	Art, entertainment	Other service	Activities of household	Extra- territorial	Unknown	
ยอดรวม	2.2	29.6	27.2	292.0	240.1	141.9	15.6	33.1	39.8	0.6	-	TOTAL
ต่ำกว่า 1,501 บาท	-	-	-	0.5	0.1	1.7	-	2.8	3.7	-	-	Less than 1,501 Baht
1,501 - 2,500 บาท	-	-	0.4	0.1	0.9	2.0	0.2	3.9	3.6	-	-	1,501 - 2,500 Baht
2,501 - 3,500 บาท	-	0.5	3.7	1.2	2.2	3.3	0.3	3.1	10.7	-	-	2,501 - 3,500 Baht
3,501 - 4,500 บาท	0.8	5.6	6.1	10.2	8.1	6.2	5.0	4.2	10.6	-	-	3,501 - 4,500 Baht
4,501 - 5,500 บาท	-	5.2	7.1	24.3	18.8	10.1	5.1	3.7	4.7	0.1	-	4,501 - 5,500 Baht
5,501 - 6,500 บาท	0.4	4.1	3.1	40.0	8.0	24.8	1.2	1.5	3.9	-	-	5,501 - 6,500 Baht
6,501 - 7,500 บาท	0.6	2.3	2.7	22.6	11.9	10.3	0.9	5.0	0.7	-	-	6,501 - 7,500 Baht
7,501 - 10,000 บาท	0.4	2.3	2.9	61.5	52.5	17.5	1.5	7.4	1.8	-	-	7,501 - 10,000 Baht
10,001 - 15,000 บาท	-	5.8	1.1	45.3	31.2	25.2	1.2	0.5	0.0	-	-	10,001 - 15,000 Baht
15,001 - 20,000 บาท	-	1.6	0.2	34.5	13.7	13.2	0.1	0.4	-	0.5	-	15,001 - 20,000 Baht
20,001 - 30,000 บาท	-	0.6	-	39.3	32.5	17.7	0.1	0.4	-	-	-	20,001 - 30,000 Baht
มากกว่า 30,000 บาท	-	1.7	-	11.4	60.2	9.5	0.1	-	0.1	-	-	More than 30,000 Baht
ไม่ทราบ	-	-	-	1.1	0.1	0.4	-	0.2	0.0	-	-	Unknown

ตารางที่ 18 จำนวนลูกจ้าง จำแนกตามอุตสาหกรรม ระดับของรายได้ และเพศ ภาคเหนือ

TABLE 18 EMPLOYEE BY INDUSTRY, INCOME CLASS AND SEX , NORTHERN REGION

ไตรมาสที่ 3/2554 : Quarter 3/2011

หน่วยเป็นพัน : In Thousands

ระดับของรายได้	อุตสาหกรรม Industry												INCOME CLASS	
	รวม	เกษตรกรรม	การทำเหมืองแร่	การผลิต	ไฟฟ้า ก๊าซ	การจัดหาน้ำ	บำบัดน้ำเสีย	การก่อสร้าง	การขายส่ง	การขนส่ง และ	ที่พักแรมและ	ข้อมูลข่าวสาร		กิจกรรมการเงินและ
	การป่าไม้	เหมืองแร่		ไอน้ำระบบปรับ		และประปา		การขายปลีก	สถานที่เก็บสินค้า	บริการด้านอาหาร	และการสื่อสาร	การประกันภัย		
	และการประมง	และเหมืองหิน	อากาศ	Water supply	Construction	การข่มขยานยนต์	Transportation	Accommodation	Information	Financial				
Total	Agriculture	Mining	Manufacturing	Electricity	sewerage, waste	Transport, storage	and storage	and food service	and communication	intermedation				
ชาย	1,476.6	247.5	12.2	175.1	20.1	10.6	311.8	213.7	35.8	32.6	6.6	24.8	MALE	
ต่ำกว่า 1,501 บาท	33.1	19.0	0.1	5.1	-	-	3.2	2.0	0.9	0.1	-	-	Less than 1,501 Baht	
1,501 - 2,500 บาท	62.5	39.1	-	4.1	0.1	-	11.1	3.1	1.7	0.5	-	-	1,501 - 2,500 Baht	
2,501 - 3,500 บาท	112.8	57.9	-	13.8	0.2	0.4	19.5	10.3	1.4	1.3	0.2	0.5	2,501 - 3,500 Baht	
3,501 - 4,500 บาท	210.0	56.9	0.7	32.4	1.1	0.8	50.6	30.8	8.8	5.5	0.3	0.1	3,501 - 4,500 Baht	
4,501 - 5,500 บาท	275.1	34.1	0.7	37.0	1.9	2.5	89.2	53.6	2.1	11.7	-	0.5	4,501 - 5,500 Baht	
5,501 - 6,500 บาท	241.5	17.4	5.1	30.4	0.8	2.5	82.7	51.1	3.8	4.3	0.2	2.1	5,501 - 6,500 Baht	
6,501 - 7,500 บาท	111.6	8.6	1.3	13.2	0.4	0.1	22.2	24.4	2.8	4.4	0.4	2.9	6,501 - 7,500 Baht	
7,501 - 10,000 บาท	176.1	10.1	1.8	23.0	3.9	0.3	28.4	29.1	5.1	3.4	2.0	4.5	7,501 - 10,000 Baht	
10,001 - 15,000 บาท	83.6	-	1.7	7.3	0.5	1.3	2.9	8.0	3.9	1.0	1.1	3.7	10,001 - 15,000 Baht	
15,001 - 20,000 บาท	48.9	2.9	0.8	3.5	0.5	0.7	0.8	-	1.5	0.5	0.4	1.8	15,001 - 20,000 Baht	
20,001 - 30,000 บาท	61.8	0.5	0.1	1.9	2.9	0.9	1.0	1.1	2.1	-	1.0	3.5	20,001 - 30,000 Baht	
มากกว่า 30,000 บาท	57.5	0.1	-	3.5	7.8	1.1	0.1	0.0	1.9	-	1.2	5.4	More than 30,000 Baht	
ไม่ทราบ	2.2	0.8	-	-	-	-	-	0.2	-	-	-	0.1	Unknown	
หญิง	1,199.4	202.0	1.5	230.2	4.4	3.0	80.0	132.1	5.5	68.0	5.4	31.0	FEMALE	
ต่ำกว่า 1,501 บาท	49.4	21.6	-	12.2	-	-	0.6	6.3	-	2.6	-	-	Less than 1,501 Baht	
1,501 - 2,500 บาท	82.0	37.3	-	21.3	0.4	-	5.3	4.5	0.9	3.1	-	1.0	1,501 - 2,500 Baht	
2,501 - 3,500 บาท	146.7	65.7	-	38.2	0.1	-	9.6	8.9	0.1	6.2	0.1	0.2	2,501 - 3,500 Baht	
3,501 - 4,500 บาท	227.3	55.7	-	59.9	0.4	0.6	28.8	28.8	0.2	17.7	0.2	0.4	3,501 - 4,500 Baht	
4,501 - 5,500 บาท	160.2	10.0	1.4	39.2	0.3	0.9	23.0	27.3	2.7	17.0	0.4	0.6	4,501 - 5,500 Baht	
5,501 - 6,500 บาท	118.2	8.2	-	24.3	-	0.2	7.1	16.7	0.3	13.1	1.3	1.1	5,501 - 6,500 Baht	
6,501 - 7,500 บาท	53.8	1.2	-	8.1	-	0.1	2.2	9.3	-	4.2	0.6	2.2	6,501 - 7,500 Baht	
7,501 - 10,000 บาท	135.9	0.8	-	17.0	0.8	0.2	1.8	22.8	-	2.8	2.5	4.0	7,501 - 10,000 Baht	
10,001 - 15,000 บาท	75.6	-	-	5.5	0.1	0.6	0.6	2.9	0.2	0.7	0.1	7.1	10,001 - 15,000 Baht	
15,001 - 20,000 บาท	42.1	0.9	-	1.3	0.0	0.2	0.9	4.0	0.9	0.5	-	5.0	15,001 - 20,000 Baht	
20,001 - 30,000 บาท	53.6	0.7	-	2.7	0.8	0.1	0.1	0.3	0.1	-	-	5.1	20,001 - 30,000 Baht	
มากกว่า 30,000 บาท	53.2	-	-	0.2	1.5	0.2	-	0.2	-	0.0	0.2	4.4	More than 30,000 Baht	
ไม่ทราบ	1.3	-	0.1	0.4	-	-	-	0.1	-	-	-	-	Unknown	

ตารางที่ 18 จำนวนลูกจ้าง จำแนกตามอุตสาหกรรม ระดับของรายได้ และเพศ ภาคเหนือ (ต่อ)

TABLE 18 EMPLOYEE BY INDUSTRY, INCOME CLASS AND SEX , NORTHERN REGION

ไตรมาสที่ 3/2554 : Quarter 3/2011 หน่วยเป็นพัน : In Thousands

ระดับของรายได้	อุตสาหกรรม (ต่อ) Industry (Contd.)											INCOME CLASS
	กิจกรรมอสังหาริมทรัพย์	กิจกรรมทางวิชาชีพ วิทยุและเทคโนโลยี	การบริหารสนับสนุน และป้องกันประเทศ	การบริหารราชการ ป้องกันประเทศ	การศึกษา	กิจกรรมด้านสุขภาพ งานสังคมสงเคราะห์	ศิลปะ ความบันเทิง และนันทนาการ	บริการด้านอื่นๆ	งานในครัวเรือน ส่วนบุคคล	กิจกรรมของ องค์กร	ไม่ทราบ	
	Real estate activities	Professional, scientific technical activities	Administrative service activities	Public admin- istration defence	Education	Health and social work	Art, entertainment	Other service	Activities of household	Extra- territorial	Unknown	
ชาย	0.1	15.0	15.0	190.6	91.8	38.1	9.1	17.6	8.4	-	-	MALE
ต่ำกว่า 1,501 บาท	-	-	-	0.0	-	0.4	-	2.0	0.3	-	-	Less than 1,501 Baht
1,501 - 2,500 บาท	-	-	0.4	0.1	-	0.8	0.1	1.4	0.0	-	-	1,501 - 2,500 Baht
2,501 - 3,500 บาท	-	0.5	0.5	0.7	0.2	0.6	0.2	2.4	2.2	-	-	2,501 - 3,500 Baht
3,501 - 4,500 บาท	-	4.1	3.5	5.5	0.8	2.0	2.1	2.6	1.7	-	-	3,501 - 4,500 Baht
4,501 - 5,500 บาท	-	3.4	3.5	17.4	9.0	3.1	2.7	1.7	0.9	-	-	4,501 - 5,500 Baht
5,501 - 6,500 บาท	-	0.4	1.8	25.5	2.3	7.9	0.9	0.8	1.4	-	-	5,501 - 6,500 Baht
6,501 - 7,500 บาท	-	0.3	2.4	16.5	6.8	3.4	0.4	1.3	-	-	-	6,501 - 7,500 Baht
7,501 - 10,000 บาท	0.1	1.5	2.0	34.5	16.2	2.4	1.5	4.9	1.7	-	-	7,501 - 10,000 Baht
10,001 - 15,000 บาท	-	3.4	0.9	25.3	13.2	8.5	1.0	0.3	-	-	-	10,001 - 15,000 Baht
15,001 - 20,000 บาท	-	1.1	-	26.6	4.7	3.0	0.1	0.2	-	-	-	15,001 - 20,000 Baht
20,001 - 30,000 บาท	-	0.3	-	30.1	11.8	4.4	0.1	0.1	-	-	-	20,001 - 30,000 Baht
มากกว่า 30,000 บาท	-	0.2	-	7.4	27.0	1.7	0.1	-	0.1	-	-	More than 30,000 Baht
ไม่ทราบ	-	-	-	1.1	-	-	-	-	-	-	-	Unknown
หญิง	2.2	14.5	12.2	101.4	148.3	103.8	6.5	15.5	31.5	0.6	-	FEMALE
ต่ำกว่า 1,501 บาท	-	-	-	0.5	0.1	1.3	-	0.8	3.4	-	-	Less than 1,501 Baht
1,501 - 2,500 บาท	-	-	-	-	0.9	1.2	0.1	2.5	3.5	-	-	1,501 - 2,500 Baht
2,501 - 3,500 บาท	-	-	3.2	0.5	2.0	2.7	0.1	0.7	8.5	-	-	2,501 - 3,500 Baht
3,501 - 4,500 บาท	0.8	1.5	2.6	4.6	7.3	4.2	2.9	1.6	9.0	-	-	3,501 - 4,500 Baht
4,501 - 5,500 บาท	-	1.7	3.6	6.9	9.8	7.0	2.4	2.0	3.8	0.1	-	4,501 - 5,500 Baht
5,501 - 6,500 บาท	0.4	3.7	1.3	14.5	5.7	16.9	0.3	0.7	2.5	-	-	5,501 - 6,500 Baht
6,501 - 7,500 บาท	0.6	2.0	0.3	6.1	5.2	6.9	0.5	3.7	0.7	-	-	6,501 - 7,500 Baht
7,501 - 10,000 บาท	0.4	0.9	0.9	27.0	36.4	15.1	-	2.5	0.1	-	-	7,501 - 10,000 Baht
10,001 - 15,000 บาท	-	2.4	0.2	20.0	18.1	16.8	0.2	0.2	0.0	-	-	10,001 - 15,000 Baht
15,001 - 20,000 บาท	-	0.5	0.2	7.9	9.0	10.2	-	0.3	-	0.5	-	15,001 - 20,000 Baht
20,001 - 30,000 บาท	-	0.3	-	9.3	20.7	13.3	-	0.3	-	-	-	20,001 - 30,000 Baht
มากกว่า 30,000 บาท	-	1.5	-	4.0	33.2	7.8	-	-	-	-	-	More than 30,000 Baht
ไม่ทราบ	-	-	-	-	0.1	0.4	-	0.2	0.0	-	-	Unknown

Northeastern Region

STATISTICAL TABLES NORTHEASTERN REGION

TABLE	1	NUMBER OF POPULATION BY LABOR FORCE STATUS, AGE GROUP
TABLE	2	POPULATION 15 YEARS AND OVER BY MARITAL STATUS, LABOR FORCE STATUS
TABLE	3	POPULATION 15 YEARS AND OVER BY LEVEL OF EDUCATIONAL ATTAINMENT, LABOR FORCE STATUS
TABLE	4	EMPLOYED PERSONS BY LEVEL OF EDUCATIONAL ATTAINMENT, OCCUPATION
TABLE	5	EMPLOYED PERSONS BY LEVEL OF EDUCATIONAL ATTAINMENT, INDUSTRY
TABLE	6	EMPLOYED PERSONS BY WORK STATUS, OCCUPATION
TABLE	7	EMPLOYED PERSONS BY WORK STATUS, INDUSTRY
TABLE	8	EMPLOYED PERSONS BY OCCUPATION, HOURS WORKED PER WEEK, AVAILABILITY FOR ADDITIONAL WORK
TABLE	9	EMPLOYED PERSONS BY INDUSTRY, HOURS WORKED PER WEEK, AVAILABILITY FOR ADDITIONAL WORK
TABLE	10	EMPLOYED PERSONS BY WORK STATUS, HOURS WORKED PER WEEK, AVAILABILITY FOR ADDITIONAL WORK
TABLE	11	EMPLOYED PERSONS BY AGE GROUP, HOURS WORKED PER WEEK, AVAILABILITY FOR ADDITIONAL WORK
TABLE	12	UNEMPLOYED PERSONS, SEEKING JOP BY DURATION OF SEEKING JOP, LEVEL OF EDUCATIONAL ATTAINMENT
TABLE	13	UNEMPLOYED PERSONS, EVER WORKED BY LAST OCCUPATION, LAST INDUSTRY
TABLE	14	EMPLOYEE BY AVERAGE WAGE, FRINGE BENEFIT, INDUSTRY
TABLE	15	PRIVATE EMPLOYEE BY AVERAGE WAGE, FRINGE BENEFIT, INDUSTRY
TABLE	16	GOVERNMENT EMPLOYEE BY AVERAGE WAGE, FRINGE BENEFIT, INDUSTRY
TABLE	17	EMPLOYEE BY OCCUPATION, INCOME CLASS
TABLE	18	EMPLOYEE BY INDUSTRY, INCOME CLASS

ตารางที่ 1 จำนวนประชากรอายุ 15 ปีขึ้นไป จำแนกตามกลุ่มอายุ สถานภาพแรงงาน ภาคตะวันออกเฉียงเหนือ

TABLE 1 POPULATION 15 YEARS AND OVER BY AGE GROUP, LABOR FORCE STATUS, NORTHEASTERN REGION

ไตรมาสที่ 3/2554 : Quarter 3/2011

หน่วยเป็นพัน : In Thousands

สถานภาพแรงงาน	รวม	กลุ่มอายุ Age Group								LABOR FORCE STATUS
	Total	15-19	20-24	25-29	30-34	35-39	40-49	50-59	>= 60	
ประชากรอายุ 15 ปีขึ้นไป	18,113.4	1,936.2	1,890.2	1,822.0	1,650.9	1,746.9	3,514.0	2,719.3	2,833.9	POPULATION 15 YEARS AND OVER
กำลังแรงงานรวม	13,360.4	542.7	1,294.2	1,562.1	1,515.5	1,588.3	3,237.6	2,359.0	1,261.0	Total Labor Force
1. กำลังแรงงานปัจจุบัน	13,337.1	539.6	1,292.7	1,560.4	1,508.5	1,586.8	3,234.4	2,357.7	1,256.9	1. Current labor force
1.1 ผู้มีงานทำ	13,252.8	524.3	1,257.4	1,540.7	1,502.8	1,581.8	3,232.4	2,356.6	1,256.9	1.1 Employed
- ทำงาน	13,208.9	524.3	1,256.0	1,537.9	1,496.8	1,576.8	3,222.4	2,345.4	1,249.5	- At work
- ไม่ทำงานแต่มีงานประจำ	44.0	-	1.4	2.8	6.0	5.1	10.0	11.2	7.5	- With job but not at work
1.2 ผู้ว่างงาน	84.2	15.4	35.3	19.8	5.7	5.0	2.0	1.1	-	1.2 Unemployed
- หางานทำ	11.0	4.2	2.2	2.9	1.5	0.3	-	-	-	- Looking for work
- ไม่หางานทำ/พร้อมที่จะทำงาน	73.2	11.2	33.1	16.9	4.2	4.8	2.0	1.1	-	- Not looking/available for work
2. กำลังแรงงานที่รอฤดูกาล	23.3	3.1	1.5	1.6	7.0	1.5	3.2	1.3	4.1	2. Seasonally inactive labor force
ผู้ไม่อยู่ในกำลังแรงงาน	4,753.0	1,393.5	596.0	260.0	135.5	158.5	276.4	360.3	1,572.9	Persons not in Labor Force
1. ทำงานบ้าน	1,311.6	67.2	227.4	179.6	96.4	109.8	198.7	251.0	181.5	1. Household work
2. เรียนหนังสือ	1,569.7	1,264.8	286.0	16.4	1.1	-	-	-	1.4	2. Studies
3. ยังเด็ก ขรา/ไม่สามารถทำงานได้	1,581.8	22.3	35.8	36.3	25.1	37.2	49.8	73.1	1,302.1	3. Too young/old/incapable of work
4. อื่น ๆ	289.9	39.2	46.7	27.6	12.9	11.5	27.9	36.1	87.9	4. Others

ตารางที่ 1 จำนวนประชากรอายุ 15 ปีขึ้นไป จำแนกตามกลุ่มอายุ สถานภาพแรงงาน และเพศ ภาคตะวันออกเฉียงเหนือ

Table 1 POPULATION 15 YEARS AND OVER BY AGE GROUP, LABOR FORCE STATUS AND SEX , NORTHEASTERN REGION

ไตรมาสที่ 3/2554 : Quarter 3/2011

หน่วยเป็นพัน : In Thousands

สถานภาพแรงงาน	รวม Total	กลุ่มอายุ Age Group								LABOR FORCE STATUS
		15-19	20-24	25-29	30-34	35-39	40-49	50-59	>=60	
ชาย	8,944.8	993.5	970.4	949.6	855.7	867.7	1,721.3	1,320.7	1,265.9	MALE
กำลังแรงงานรวม	7,300.8	323.0	759.6	902.4	821.9	833.4	1,670.7	1,249.6	740.2	Total Labor Force
1. กำลังแรงงานปัจจุบัน	7,289.9	321.0	758.1	900.8	820.0	832.2	1,670.7	1,248.6	738.4	1. Current labor force
1.1 ผู้มีงานทำ	7,243.2	311.1	741.6	885.6	818.7	830.6	1,669.4	1,247.7	738.4	1.1 Employed
- ทำงาน	7,216.3	311.1	740.6	883.2	816.3	827.6	1,663.1	1,242.9	731.5	- At work
- ไม่ทำงานแต่มีงานประจำ	26.9	-	1.0	2.4	2.4	3.0	6.3	4.9	6.9	- With job but not at work
1.2 ผู้ว่างงาน	46.7	9.9	16.5	15.3	1.3	1.6	1.3	0.9	-	1.2 Unemployed
- หางานทำ	3.1	1.1	0.4	1.4	-	0.3	-	-	-	- Looking for work
- ไม่หางานทำ/พร้อมที่จะทำงาน	43.6	8.8	16.2	13.9	1.3	1.3	1.3	0.9	-	- Not looking/available for work
2. กำลังแรงงานที่รอฤดูกาล	10.9	2.0	1.5	1.6	1.9	1.2	-	1.0	1.7	2. Seasonally inactive labor force
ผู้ไม่อยู่ในกำลังแรงงาน	1,644.0	670.5	210.8	47.1	33.8	34.4	50.6	71.1	525.8	Persons not in Labor Force
1. ทำงานบ้าน	51.3	4.1	11.9	1.8	8.0	2.1	7.9	10.4	5.2	1. Household work
2. เรียนหนังสือ	782.6	622.6	148.2	9.8	0.6	-	-	-	1.4	2. Studies
3. ยังเด็ก ขรา/ไม่สามารถทำงานได้	638.4	17.8	25.1	26.7	19.5	23.6	30.3	38.0	457.3	3. Too young/old/incapable of work
4. อื่น ๆ	171.8	26.0	25.5	8.8	5.7	8.6	12.4	22.7	61.9	4. Others
หญิง	9,168.6	942.7	919.8	872.5	795.3	879.1	1,792.7	1,398.5	1,568.0	FEMALE
กำลังแรงงานรวม	6,059.6	219.7	534.6	659.6	693.6	754.9	1,566.9	1,109.4	520.8	Total Labor Force
1. กำลังแรงงานปัจจุบัน	6,047.2	218.6	534.6	659.6	688.5	754.6	1,563.7	1,109.1	518.5	1. Current labor force
1.1 ผู้มีงานทำ	6,009.7	213.1	515.8	655.1	684.1	751.2	1,563.0	1,108.9	518.5	1.1 Employed
- ทำงาน	5,992.6	213.1	515.4	654.7	680.5	749.2	1,559.3	1,102.5	517.9	- At work
- ไม่ทำงานแต่มีงานประจำ	17.1	-	0.4	0.4	3.6	2.0	3.7	6.4	0.6	- With job but not at work
1.2 ผู้ว่างงาน	37.5	5.5	18.8	4.5	4.4	3.5	0.7	0.2	-	1.2 Unemployed
- หางานทำ	7.9	3.1	1.8	1.5	1.5	-	-	-	-	- Looking for work
- ไม่หางานทำ/พร้อมที่จะทำงาน	29.6	2.4	17.0	3.0	3.0	3.5	0.7	0.2	-	- Not looking/available for work
2. กำลังแรงงานที่รอฤดูกาล	12.4	1.1	-	-	5.1	0.3	3.2	0.3	2.3	2. Seasonally inactive labor force
ผู้ไม่อยู่ในกำลังแรงงาน	3,109.0	723.0	385.2	212.8	101.7	124.2	225.8	289.1	1,047.2	Persons not in Labor Force
1. ทำงานบ้าน	1,260.4	63.1	215.5	177.8	88.4	107.7	190.8	240.6	176.4	1. Household work
2. เรียนหนังสือ	787.0	642.2	137.8	6.6	0.5	-	-	-	-	2. Studies
3. ยังเด็ก ขรา/ไม่สามารถทำงานได้	943.4	4.5	10.7	9.6	5.6	13.6	19.5	35.1	844.8	3. Too young/old/incapable of work
4. อื่น ๆ	118.2	13.2	21.2	18.8	7.2	2.9	15.5	13.4	26.0	4. Others

ตารางที่ 2 จำนวนประชากรอายุ 15 ปีขึ้นไป จำแนกตามสถานภาพสมรส สถานภาพแรงงาน ภาคตะวันออกเฉียงเหนือ

TABLE 2 POPULATION 15 YEARS AND OVER BY MARITAL STATUS, LABOR FORCE STATUS , NORTHEASTERN REGION

ไตรมาสที่ 3/2554 : Quarter 3/2011

หน่วยเป็นพัน : In Thousands

สถานภาพแรงงาน	รวม Total	เคยสมรส Ever-Married						LABOR FORCE STATUS
		โสด Single	สมรส Married	หม้าย Widowed	หย่า Divorced	แยกกันอยู่ Separated	ไม่ทราบ Unknown	
ยอดรวม	18,113.4	4,401.7	11,876.1	1,268.5	322.3	243.0	1.7	TOTAL
กำลังแรงงานรวม	13,360.4	2,494.2	9,935.8	468.2	271.7	189.9	0.5	Total Labor Force
1. กำลังแรงงานปัจจุบัน	13,337.1	2,488.4	9,923.8	467.8	270.0	186.6	0.5	1. Current labor force
1.1 ผู้มีงานทำ	13,252.8	2,426.9	9,904.3	467.6	268.9	184.6	0.5	1.1 Employed
- ทำงาน	13,208.9	2,421.4	9,872.5	462.3	268.6	183.6	0.5	- At work
- ไม่ทำงานแต่มีงานประจำ	44.0	5.6	31.9	5.3	0.3	1.0	-	- With job but not at work
1.2 ผู้ว่างงาน	84.2	61.5	19.5	0.2	1.1	2.0	-	1.2 Unemployed
- หางานทำ	11.0	8.1	1.6	-	0.1	1.3	-	- Looking for work
- ไม่หางานทำ/พร้อมที่จะทำงาน	73.2	53.4	17.9	0.2	1.0	0.8	-	- Not looking/available for work
2. กำลังแรงงานที่รอฤดูกาล	23.3	5.8	12.0	0.5	1.7	3.4	-	2. Seasonally inactive labor force
ผู้ไม่อยู่ในกำลังแรงงาน	4,753.0	1,907.6	1,940.2	800.3	50.7	53.1	1.1	Persons not in Labor Force
1. ทำงานบ้าน	1,311.6	87.3	1,063.3	111.7	23.7	25.6	-	1. Household work
2. เรียนหนังสือ	1,569.7	1,533.1	34.3	0.6	1.6	0.1	-	2. Studies
3. ยังเด็ก ซรา/ไม่สามารถทำงานได้	1,581.8	197.1	677.1	669.6	19.1	17.7	1.1	3. Too young/old/incapable of work
4. อื่น ๆ	289.9	90.1	165.5	18.4	6.3	9.8	-	4. Others

ตารางที่ 2 จำนวนประชากรอายุ 15 ปีขึ้นไป จำแนกตามสถานภาพสมรส สถานภาพแรงงาน และเพศ ภาคตะวันออกเฉียงเหนือ

TABLE 2 POPULATION 15 YEARS AND OVER BY MARITAL STATUS, LABOR FORCE STATUS AND SEX, NORTHEASTERN REGION

ไตรมาสที่ 3/2554 : Quarter 3/2011

หน่วยเป็นพัน : In Thousands

สถานภาพแรงงาน	รวม	เคยสมรส Ever-Married					LABOR FORCE STATUS	
	โสด	สมรส	หม้าย	หย่า	แยกกันอยู่	ไม่ทราบ		
	Total	Single	Married	Widowed	Divorced	Separated	Unknown	
ชาย	8,944.8	2,725.1	5,730.5	258.7	120.9	109.4	0.2	MALE
กำลังแรงงานรวม	7,300.8	1,729.5	5,247.3	120.4	109.9	93.4	0.2	Total Labor Force
1. กำลังแรงงานปัจจุบัน	7,289.9	1,724.8	5,242.6	120.0	109.9	92.4	0.2	1. Current labor force
1.1 ผู้มีงานทำ	7,243.2	1,687.9	5,234.8	120.0	109.9	90.3	0.2	1.1 Employed
- ทำงาน	7,216.3	1,682.7	5,214.8	119.4	109.8	89.4	0.2	- At work
- ไม่ทำงานแต่มีงานประจำ	26.9	5.2	20.0	0.6	0.1	0.9	-	- With job but not at work
1.2 ผู้ว่างงาน	46.7	36.9	7.8	-	-	2.0	-	1.2 Unemployed
- หางานทำ	3.1	1.6	0.3	-	-	1.3	-	- Looking for work
- ไม่หางานทำ/พร้อมที่จะทำงาน	43.6	35.3	7.6	-	-	0.8	-	- Not looking/available for work
2. กำลังแรงงานที่รอฤดูกาล	10.9	4.7	4.7	0.5	-	1.1	-	2. Seasonally inactive labor force
ผู้ไม่อยู่ในกำลังแรงงาน	1,644.0	995.6	483.2	138.2	11.0	16.0	-	Persons not in Labor Force
1. ทำงานบ้าน	51.3	17.1	24.5	6.6	1.0	2.1	-	1. Household work
2. เรียนหนังสือ	782.6	769.5	12.4	0.6	-	0.1	-	2. Studies
3. ยังเด็ก ขรา/ไม่สามารถทำงานได้	638.4	140.7	356.9	124.3	6.5	9.9	-	3. Too young/old/incapable of work
4. อื่น ๆ	171.8	68.3	89.3	6.7	3.5	3.9	-	4. Others
หญิง	9,168.6	1,676.7	6,145.6	1,009.9	201.4	133.7	1.4	FEMALE
กำลังแรงงานรวม	6,059.6	764.7	4,688.5	347.8	161.7	96.5	0.3	Total Labor Force
1. กำลังแรงงานปัจจุบัน	6,047.2	763.6	4,681.2	347.8	160.1	94.2	0.3	1. Current labor force
1.1 ผู้มีงานทำ	6,009.7	739.0	4,669.5	347.6	159.0	94.2	0.3	1.1 Employed
- ทำงาน	5,992.6	738.7	4,657.7	342.9	158.8	94.2	0.3	- At work
- ไม่ทำงานแต่มีงานประจำ	17.1	0.4	11.9	4.7	0.2	0.0	-	- With job but not at work
1.2 ผู้ว่างงาน	37.5	24.6	11.7	0.2	1.1	-	-	1.2 Unemployed
- หางานทำ	7.9	6.5	1.3	-	0.1	-	-	- Looking for work
- ไม่หางานทำ/พร้อมที่จะทำงาน	29.6	18.1	10.4	0.2	1.0	-	-	- Not looking/available for work
2. กำลังแรงงานที่รอฤดูกาล	12.4	1.1	7.3	0.0	1.7	2.3	-	2. Seasonally inactive labor force
ผู้ไม่อยู่ในกำลังแรงงาน	3,109.0	911.9	1,457.1	662.1	39.7	37.2	1.1	Persons not in Labor Force
1. ทำงานบ้าน	1,260.4	70.2	1,038.9	105.1	22.7	23.5	-	1. Household work
2. เรียนหนังสือ	787.0	763.6	21.9	-	1.6	-	-	2. Studies
3. ยังเด็ก ขรา/ไม่สามารถทำงานได้	943.4	56.4	320.2	545.3	12.6	7.8	1.1	3. Too young/old/incapable of work
4. อื่น ๆ	118.2	21.8	76.2	11.6	2.8	5.9	-	4. Others

ตารางที่ 3 จำนวนประชากรอายุ 15 ปีขึ้นไป จำแนกตามระดับการศึกษาที่สำเร็จ สถานภาพแรงงาน ภาคตะวันออกเฉียงเหนือ

TABLE 3 POPULATION 15 YEARS AND OVER BY LEVEL OF EDUCATIONAL ATTAINMENT, LABOR FORCE STATUS, NORTHEASTERN REGION

ไตรมาสที่ 3/2554 : Quarter 3/2011

หน่วยเป็นพัน : In Thousands

สถานภาพแรงงาน	รวม	ไม่มี การศึกษา	ต่ำกว่า ประถมศึกษา Less than Elementary	ประถม ศึกษา Elementary	มัธยมศึกษา ตอนต้น Lower Secondary	มัธยมศึกษาตอนปลาย Upper Secondary Level			อุดมศึกษา Higher Level			อื่นๆ ^{1/}	ไม่ทราบ	LABOR FORCE STATUS
						สายสามัญ General/ Academic	สายอาชีว- ศึกษา Vocational	สายวิชา- การศึกษา Teacher Training	สายวิชาการ Academic	สายวิชาชีพ Higher Technical Education	สายวิชา- การศึกษา Teacher Training			
Total	None	Elementary	Elementary	Secondary	Academic	Vocational	Teacher Training	Academic	Education	Teacher Training	Others ^{1/}	Unknown		
ยอดรวม	18,113.4	403.7	5,907.3	4,229.9	3,373.5	1,929.3	455.5	5.5	818.1	634.2	346.4	0.4	9.7	TOTAL
กำลังแรงงานรวม	13,360.4	148.0	4,249.0	3,581.8	2,035.5	1,464.3	300.3	2.8	753.1	527.0	292.1	0.4	6.1	Total Labor Force
1. กำลังแรงงานปัจจุบัน	13,337.1	147.6	4,244.0	3,567.3	2,032.3	1,464.1	300.3	2.8	753.1	527.0	292.1	0.4	6.1	1. Current labor force
1.1 ผู้มีงานทำ	13,252.8	147.6	4,241.2	3,557.0	2,017.9	1,446.1	292.9	2.8	735.6	513.9	291.5	0.4	6.1	1.1 Employed
- ทำงาน	13,208.9	145.9	4,217.2	3,549.3	2,016.5	1,442.9	292.8	2.8	733.0	512.5	289.8	0.4	6.1	- At work
- ไม่ทำงานแต่มีงานประจำ	44.0	1.8	24.0	7.7	1.4	3.2	0.2	-	2.7	1.4	1.7	-	-	- With job but not at work
1.2 ผู้ว่างงาน	84.2	-	2.8	10.4	14.3	18.0	7.4	-	17.5	13.2	0.6	-	-	1.2 Unemployed
- หางานทำ	11.0	-	-	0.8	1.0	4.3	0.1	-	3.4	1.3	0.1	-	-	- Looking for work
- ไม่หางานทำ/พร้อมที่จะทำงาน	73.2	-	2.8	9.5	13.4	13.8	7.3	-	14.1	11.9	0.5	-	-	- Not looking/available for work
2. กำลังแรงงานที่รอฤดูกาล	23.3	0.4	5.0	14.5	3.3	0.2	-	-	-	-	-	-	-	2. Seasonally inactive labor force
ผู้ไม่อยู่ในกำลังแรงงาน	4,753.0	255.7	1,658.3	648.1	1,337.9	465.0	155.2	2.7	65.0	107.1	54.4	-	3.6	Persons not in Labor Force
1. ทำงานบ้าน	1,311.6	31.1	457.8	267.0	258.3	168.2	27.4	0.7	33.1	57.3	10.4	-	0.3	1. Household work
2. เรียนหนังสือ	1,569.7	-	1.6	243.3	935.2	248.5	101.8	0.4	3.6	33.0	2.2	-	-	2. Studies
3. ยังเด็ก ขรา/ไม่สามารถทำงานได้	1,581.8	224.1	1,154.0	93.9	69.8	21.8	6.6	0.4	2.0	4.9	3.4	-	0.9	3. Too young/old/incapable of work
4. อื่น ๆ	289.9	0.5	44.9	43.9	74.6	26.5	19.3	1.3	26.2	12.0	38.3	-	2.5	4. Others

1/ รวมอาชีวะระยะสั้น 1/ Including Short Course Vocational

ตารางที่ 3 จำนวนประชากรอายุ 15 ปีขึ้นไป จำแนกตามระดับการศึกษาที่สำเร็จ สถานภาพแรงงาน และเพศ ภาคตะวันออกเฉียงเหนือ

TABLE 3 POPULATION 15 YEARS AND OVER BY LEVEL OF EDUCATIONAL ATTAINMENT, LABOR FORCE STATUS AND SEX , NORTHEASTERN REGION

ไตรมาสที่ 3/2554 : Quarter 3/2011

หน่วยเป็นพัน : In Thousands

สถานภาพแรงงาน	รวม	ไม่มี การศึกษา	ต่ำกว่า ประถมศึกษา Less than Elementary	ประถม ศึกษา Elementary	มัธยมศึกษา ตอนต้น Lower Secondary	มัธยมศึกษาตอนปลาย Upper Secondary Level			อุดมศึกษา Higher Level			1/ อื่นๆ	ไม่ทราบ Unknown	LABOR FORCE STATUS
						สายสามัญ General/ Academic	สายอาชีว- ศึกษา Vocational	สายวิชา- การศึกษา Teacher Training	สายวิชาการ Academic	สายวิชาชีพ Higher Technical Education	สายวิชา- การศึกษา Teacher Training			
ชาย	8,944.8	132.5	2,658.7	2,195.5	1,835.7	995.9	284.3	3.1	370.7	318.1	142.6	0.0	7.5	MALE
กำลังแรงงานรวม	7,300.8	63.2	2,196.6	1,971.0	1,274.9	840.7	194.9	2.2	349.0	288.6	115.6	0.0	4.2	Total Labor Force
1. กำลังแรงงานปัจจุบัน	7,289.9	63.0	2,194.0	1,963.7	1,273.9	840.7	194.9	2.2	349.0	288.6	115.6	0.0	4.2	1. Current labor force
1.1 ผู้มีงานทำ	7,243.2	63.0	2,192.8	1,958.2	1,264.4	832.3	188.9	2.2	344.5	277.4	115.2	0.0	4.2	1.1 Employed
- ทำงาน	7,216.3	61.2	2,177.8	1,952.6	1,263.4	830.1	188.8	2.2	344.4	276.7	114.9	0.0	4.2	- At work
- ไม่ทำงานแต่มีงานประจำ	26.9	1.8	15.0	5.6	1.1	2.2	0.2	-	0.2	0.7	0.3	-	-	- With job but not at work
1.2 ผู้ว่างงาน	46.7	-	1.2	5.5	9.4	8.5	6.0	-	4.5	11.2	0.4	-	-	1.2 Unemployed
- หางานทำ	3.1	-	-	0.8	0.9	-	-	-	0.1	1.3	0.1	-	-	- Looking for work
- ไม่หางานทำ/พร้อมที่จะทำงาน	43.6	-	1.2	4.8	8.6	8.5	6.0	-	4.4	10.0	0.3	-	-	- Not looking/available for work
2. กำลังแรงงานที่รอฤดูกาล	10.9	0.2	2.5	7.2	1.0	-	-	-	-	-	-	-	-	2. Seasonally inactive labor force
ผู้ไม่อยู่ในกำลังแรงงาน	1,644.0	69.4	462.2	224.5	560.8	155.2	89.4	0.9	21.7	29.6	27.0	-	3.3	Persons not in Labor Force
1. ทำงานบ้าน	51.3	3.5	14.4	8.7	11.0	10.3	0.4	-	1.3	0.8	1.0	-	-	1. Household work
2. เรียนหนังสือ	782.6	-	-	127.4	453.0	109.4	71.9	0.3	0.5	19.4	0.9	-	-	2. Studies
3. ยังเด็ก ขรา/ไม่สามารถทำงานได้	638.4	65.9	422.8	67.0	53.1	18.5	4.1	0.1	1.8	2.6	1.6	-	0.9	3. Too young/old/incapable of work
4. อื่น ๆ	171.8	-	25.0	21.5	43.7	17.1	13.1	0.6	18.2	6.8	23.5	-	2.5	4. Others
หญิง	9,168.6	271.2	3,248.6	2,034.4	1,537.8	933.4	171.2	2.4	447.4	316.0	203.8	0.3	2.2	FEMALE
กำลังแรงงานรวม	6,059.6	84.8	2,052.4	1,610.8	760.7	623.6	105.4	0.6	404.1	238.5	176.5	0.3	1.9	Total Labor Force
1. กำลังแรงงานปัจจุบัน	6,047.2	84.7	2,050.0	1,603.6	758.4	623.4	105.4	0.6	404.1	238.5	176.5	0.3	1.9	1. Current labor force
1.1 ผู้มีงานทำ	6,009.7	84.7	2,048.4	1,598.8	753.5	613.8	104.0	0.6	391.1	236.5	176.3	0.3	1.9	1.1 Employed
- ทำงาน	5,992.6	84.7	2,039.4	1,596.7	753.1	612.8	104.0	0.6	388.6	235.8	174.9	0.3	1.9	- At work
- ไม่ทำงานแต่มีงานประจำ	17.1	-	8.9	2.1	0.4	1.1	-	-	2.5	0.7	1.4	-	-	- With job but not at work
1.2 ผู้ว่างงาน	37.5	-	1.6	4.8	4.9	9.6	1.4	-	13.0	2.0	0.2	-	-	1.2 Unemployed
- หางานทำ	7.9	-	-	0.1	0.1	4.3	0.1	-	3.3	-	-	-	-	- Looking for work
- ไม่หางานทำ/พร้อมที่จะทำงาน	29.6	-	1.6	4.8	4.8	5.3	1.3	-	9.7	2.0	0.2	-	-	- Not looking/available for work
2. กำลังแรงงานที่รอฤดูกาล	12.4	0.2	2.5	7.3	2.3	0.2	-	-	-	-	-	-	-	2. Seasonally inactive labor force
ผู้ไม่อยู่ในกำลังแรงงาน	3,109.0	186.4	1,196.1	423.6	777.2	309.8	65.8	1.8	43.3	77.6	27.3	-	0.3	Persons not in Labor Force
1. ทำงานบ้าน	1,260.4	27.7	443.4	258.3	247.3	158.0	27.0	0.7	31.8	56.5	9.4	-	0.3	1. Household work
2. เรียนหนังสือ	787.0	-	1.6	115.9	482.2	139.1	29.9	0.2	3.1	13.6	1.3	-	-	2. Studies
3. ยังเด็ก ขรา/ไม่สามารถทำงานได้	943.4	158.2	731.2	26.9	16.7	3.3	2.5	0.3	0.3	2.3	1.8	-	-	3. Too young/old/incapable of work
4. อื่น ๆ	118.2	0.5	19.9	22.4	31.0	9.4	6.3	0.7	8.0	5.2	14.8	-	-	4. Others

1/ รวมอาชีวะระยะสั้น 1/ Including Short Course Vocational

ตารางที่ 4 จำนวนผู้มีงานทำ จำแนกตามระดับการศึกษาที่สำเร็จ อาชีพ ภาคตะวันออกเฉียงเหนือ

TABLE 4 EMPLOYED PERSONS BY LEVEL OF EDUCATIONAL ATTAINMENT, OCCUPATION , NORTHEASTERN REGION

ไตรมาสที่ 3/2554 : Quarter 3/2011

หน่วยเป็นพัน : In Thousands

อาชีพ	รวม	ไม่มี การศึกษา	ต่ำกว่า ประถมศึกษา Less than	ประถม ศึกษา Elementary	มัธยมศึกษา ตอนต้น Lower	มัธยมศึกษาตอนปลาย Upper Secondary Level			อุดมศึกษา Higher Level			อื่น ๆ Others	ไม่ทราบ Unknown	OCCUPATION
						สายสามัญ General/	สายอาชีพ- ศึกษา Vocational	สายวิชา- การศึกษา Teacher Training	สายวิชาการ Academic	สายวิชาชีพ Higher Technical Education	สายวิชา- การศึกษา Teacher Training			
Total	None	Elementary	Elementary	Secondary	Academic	Vocational	Training	Academic	Education	Training	Others	Unknown		
ยอดรวม	13,252.8	147.6	4,241.2	3,557.0	2,017.9	1,446.1	292.9	2.8	735.6	513.9	291.5	0.4	6.1	TOTAL
1. ผู้บัญญัติกฎหมาย ข้าราชการระดับอาวุโส และผู้จัดการ	264.4	0.1	37.8	40.3	35.1	61.6	4.2	0.1	61.8	14.1	9.2	-	-	1. Legislators, senior officials and managers
2. ผู้ประกอบวิชาชีพด้านต่างๆ	538.1	-	3.8	1.9	3.1	17.3	12.4	0.5	215.3	70.1	213.7	-	-	2. Professionals
3. ผู้ประกอบวิชาชีพด้านเทคนิคสาขาต่างๆ และอาชีพที่เกี่ยวข้อง	223.2	0.2	9.5	5.9	12.9	20.6	10.3	-	94.6	63.4	5.3	-	0.4	3. Technicians and associate professionals
4. เสมียน	306.0	-	2.4	3.5	21.2	32.4	20.5	0.3	141.5	72.4	11.8	-	-	4. Clerks
5. พนักงานบริการและพนักงานในร้านค้า และตลาด	1,906.5	22.9	412.0	370.4	353.6	334.0	101.0	1.1	153.5	124.2	32.1	0.1	1.4	5. Service workers and shop and market sales workers
6. ผู้ปฏิบัติงานที่มีฝีมือในด้านการเกษตร และการประมง	7,345.0	80.8	3,159.0	2,274.3	1,021.4	619.1	75.8	0.3	29.9	74.9	8.6	-	1.0	6. Skilled agricultural and fishery workers
7. ผู้ปฏิบัติงานด้านความสามารถทางฝีมือ และธุรกิจการค้าที่เกี่ยวข้อง	1,243.5	12.7	331.2	370.1	249.8	157.2	35.9	-	22.5	58.6	5.5	-	-	7. Craft and related trades workers
8. ผู้ปฏิบัติการโรงงานและเครื่องจักร และผู้ปฏิบัติงานด้านการประกอบ	526.5	2.4	78.0	153.5	123.8	112.3	16.6	0.5	10.0	24.6	4.9	-	-	8. Plant and machine operators and assemblers
9. อาชีพขั้นพื้นฐานต่างๆ ในด้านการขาย และการให้บริการ	896.2	28.5	207.5	337.1	195.3	89.9	16.2	-	6.4	11.6	0.3	0.2	3.3	9. Elementary occupations
10. คนงานซึ่งมิได้จำแนกไว้ในหมวดอื่น	3.4	-	-	-	1.8	1.6	-	-	-	-	-	-	-	10. Workers not classifiable by occupation

1/ รวมอาชีพระยะสั้น 1/ Including Short Course Vocational

ตารางที่ 4 จำนวนผู้มีงานทำ จำแนกตามระดับการศึกษาที่สำเร็จ อาชีพ และเพศ ภาคตะวันออกเฉียงเหนือ

TABLE 4 EMPLOYED PERSONS BY LEVEL OF EDUCATIONAL ATTAINMENT, OCCUPATION AND SEX, NORTHEASTERN REGION

ไตรมาสที่ 3/2554 : Quarter 3/2011

หน่วยเป็นพัน : In Thousands

อาชีพ						มัธยมศึกษาตอนปลาย			อุดมศึกษา			อื่นๆ	ไม่ทราบ	OCCUPATION
	รวม	ไม่มี	ต่ำกว่า	ประณม	มัธยมศึกษา	Upper Secondary Level		Higher Level						
						สายสามัญ	สายอาชีพ- ศึกษา	สายวิชา- การศึกษา	สายวิชาการ	สายวิชาชีพ Higher	สายวิชา- การศึกษา			
	Total	None	Elementary	Elementary	Secondary	Academic	Vocational	Training	Academic	Education	Training	Others	Unknown	
ชาย	7,243.2	63.0	2,192.8	1,958.2	1,264.4	832.3	188.9	2.2	344.5	277.4	115.2	0.0	4.2	MALE
1. ผู้บัญญัติกฎหมาย ข้าราชการระดับอาวุโสและผู้จัดการ	234.9	0.1	34.9	38.2	31.9	56.7	4.1	0.1	51.2	10.3	7.5	-	-	1. Legislators, senior officials and managers
2. ผู้ประกอบวิชาชีพด้านต่างๆ	205.4	-	2.2	1.4	1.4	4.7	8.5	0.3	95.8	10.7	80.4	-	-	2. Professionals
3. ผู้ประกอบวิชาชีพด้านเทคนิคสาขาต่างๆ และอาชีพที่เกี่ยวข้อง	113.9	-	5.9	3.4	7.1	11.4	7.7	-	40.8	34.1	3.2	-	0.4	3. Technicians and associate professionals
4. เสมียน	94.6	-	1.4	2.0	9.6	14.5	5.3	0.2	40.4	19.6	1.7	-	-	4. Clerks
5. พนักงานบริการและพนักงานในร้านค้าและตลาด	776.6	2.5	150.2	138.3	163.8	132.8	49.3	0.9	70.9	59.8	7.8	0.0	0.3	5. Service workers and shop and market sales workers
6. ผู้ปฏิบัติงานที่มีฝีมือในการเกษตรและการประมง	4,011.5	38.6	1,613.2	1,215.8	627.2	373.0	59.9	0.3	16.4	60.8	6.1	-	0.2	6. Skilled agricultural and fishery workers
7. ผู้ปฏิบัติงานด้านความสามารถทางฝีมือและธุรกิจการค้าที่เกี่ยวข้อง	941.3	8.7	222.5	275.0	209.4	118.3	32.4	-	16.2	53.6	5.3	-	-	7. Craft and related trades workers
8. ผู้ปฏิบัติการโรงงานและเครื่องจักรและผู้ปฏิบัติงานด้านการประกอบ	345.5	2.0	58.5	105.7	65.5	66.2	13.8	0.5	9.4	20.9	3.1	-	-	8. Plant and machine operators and assemblers
9. อาชีพขั้นพื้นฐานต่างๆ ในด้านการขายและการให้บริการ	516.0	11.1	104.1	178.6	146.7	53.1	8.1	-	3.3	7.7	-	-	3.3	9. Elementary occupations
10. คนงานซึ่งมิได้จำแนกไว้ในหมวดอื่น	3.4	-	-	-	1.8	1.6	-	-	-	-	-	-	-	10. Workers not classifiable by occupation
หญิง	6,009.7	84.7	2,048.4	1,598.8	753.5	613.8	104.0	0.6	391.1	236.5	176.3	0.3	1.9	FEMALE
1. ผู้บัญญัติกฎหมาย ข้าราชการระดับอาวุโสและผู้จัดการ	29.5	0.0	2.9	2.2	3.2	4.9	0.2	-	10.6	3.7	1.7	-	-	1. Legislators, senior officials and managers
2. ผู้ประกอบวิชาชีพด้านต่างๆ	332.7	-	1.7	0.5	1.7	12.6	3.9	0.1	119.5	59.4	133.3	-	-	2. Professionals
3. ผู้ประกอบวิชาชีพด้านเทคนิคสาขาต่างๆ และอาชีพที่เกี่ยวข้อง	109.4	0.2	3.6	2.5	5.8	9.3	2.7	-	53.9	29.3	2.1	-	-	3. Technicians and associate professionals
4. เสมียน	211.4	-	1.0	1.5	11.5	18.0	15.2	0.2	101.1	52.9	10.1	-	-	4. Clerks
5. พนักงานบริการและพนักงานในร้านค้าและตลาด	1,129.8	20.4	261.7	232.2	189.8	201.2	51.8	0.3	82.6	64.4	24.3	0.1	1.1	5. Service workers and shop and market sales workers
6. ผู้ปฏิบัติงานที่มีฝีมือในการเกษตรและการประมง	3,333.5	42.2	1,545.8	1,058.5	394.2	246.1	15.8	-	13.5	14.1	2.5	-	0.8	6. Skilled agricultural and fishery workers
7. ผู้ปฏิบัติงานด้านความสามารถทางฝีมือและธุรกิจการค้าที่เกี่ยวข้อง	302.2	4.0	108.8	95.1	40.4	38.8	3.5	-	6.3	5.0	0.2	-	-	7. Craft and related trades workers
8. ผู้ปฏิบัติการโรงงานและเครื่องจักรและผู้ปฏิบัติงานด้านการประกอบ	181.0	0.4	19.5	47.8	58.3	46.1	2.8	-	0.6	3.7	1.8	-	-	8. Plant and machine operators and assemblers
9. อาชีพขั้นพื้นฐานต่างๆ ในด้านการขายและการให้บริการ	380.2	17.4	103.4	158.5	48.6	36.8	8.1	-	3.1	3.9	0.3	0.2	-	9. Elementary occupations
10. คนงานซึ่งมิได้จำแนกไว้ในหมวดอื่น	-	-	-	-	-	-	-	-	-	-	-	-	-	10. Workers not classifiable by occupation

1/ รวมอาชีพระยะสั้น 1/ Including Short Course Vocational

TABLE 5 EMPLOYED PERSONS BY LEVEL OF EDUCATIONAL ATTAINMENT, INDUSTRY, NORTHEASTERN REGION

ไตรมาสที่ 3/2554 : Quarter 3/2011

หน่วยเป็นพัน : In Thousands

อุตสาหกรรม	รวม	ไม่มี การศึกษา	ต่ำกว่า ประถมศึกษา Less than	ประถม ศึกษา Elementary	มัธยมศึกษา ตอนต้น Lower Secondary	มัธยมศึกษาตอนปลาย		อุดมศึกษา				อื่นๆ	ไม่ทราบ	INDUSTRY	
						Upper Secondary Level			Higher Level						
						สายสามัญ	สายอาชีว- ศึกษา	สายวิชา- การศึกษา	สายวิชาการ	สายวิชาชีพ Higher Technical	สายวิชา- การศึกษา				
						General/ Academic	Vocational	Teacher Training	Academic	Education	Teacher Training				
ยอดรวม	13,252.8	147.6	4,241.2	3,557.0	2,017.9	1,446.1	292.9	2.8	735.6	513.9	291.5	0.4	6.1	TOTAL	
1 เกษตรกรรม การป่าไม้ และการประมง	7,528.9	90.5	3,203.8	2,345.9	1,067.7	627.3	77.7	0.3	30.5	76.4	7.8	-	1.0	1. Agriculture, forestry and fishing	
2.การทำเหมืองแร่ และเหมืองหิน	4.2	-	0.9	1.6	0.7	1.0	-	-	-	0.1	-	-	-	2. Mining and quarrying	
3. การผลิต	1,003.0	7.3	213.3	276.9	225.8	166.0	24.1	-	27.5	56.3	2.6	-	3.3	3. Manufacturing	
4. ไฟฟ้า ก๊าซ ไอน้ำและระบบปรับอากาศ	25.7	-	2.7	6.5	0.4	2.6	0.8	0.2	9.5	3.0	-	-	-	4. Electricity, gas, steam and air conditioning supply	
5. การจัดหาน้ำ การจัดการและการบำบัดน้ำเสีย ของเสีย และสิ่งปฏิกูล	16.8	-	1.4	2.1	3.1	0.5	1.3	-	2.5	5.9	-	-	-	5. Water supply; sewerage, waste management and remediation activities	
6. การก่อสร้าง	688.6	5.8	176.5	252.3	129.7	65.9	20.6	-	11.3	24.8	1.7	-	-	6. Construction	
7. การขายส่ง และการขายปลีก การซ่อมยานยนต์	1,560.8	14.9	332.9	326.7	305.6	248.6	75.4	0.9	132.7	108.7	14.1	0.1	0.3	7. Wholesale and retail trade; repair of motor vehicles andmotorcycles	
8. การขนส่ง และสถานที่เก็บสินค้า	114.4	-	35.1	29.5	14.6	16.8	1.7	-	6.1	7.6	2.9	0.2	-	8. Transportation and storage	
9. ที่พักแรมและบริการด้านอาหาร	529.5	10.2	118.9	140.5	110.2	82.7	15.8	0.2	24.3	22.8	3.6	-	0.4	9. Accommodation and food service activities	
10. ข้อมูลข่าวสารและการสื่อสาร	21.1	-	1.5	0.4	3.1	2.3	1.7	-	7.2	4.7	0.1	-	-	10. Information and communication	
11.กิจกรรมทางการเงินและการประกันภัย	82.5	-	1.5	4.7	2.2	12.3	4.8	0.3	41.2	13.7	1.8	-	-	11. Financial and insurance activities	
12. กิจกรรมอสังหาริมทรัพย์	10.6	-	3.4	0.5	0.8	1.1	-	-	2.2	2.5	0.1	-	-	12. Real estate activities	
13. กิจกรรมทางวิชาชีพ วิทยาศาสตร์ และเทคนิค	33.3	0.2	1.7	1.7	2.4	10.1	4.0	-	9.2	2.9	1.2	-	-	13. Professional, scientific and technical activities	
14. กิจกรรมการบริหารและการบริการสนับสนุน	51.6	0.4	6.3	6.6	19.3	5.2	6.1	-	6.0	0.9	1.0	-	-	14. Administrative and support service activities	
15. การบริหารราชการ การป้องกันประเทศ การประกันสังคม	563.7	0.5	48.2	41.8	62.5	84.6	37.9	0.2	201.1	69.4	17.4	-	0.2	15. Public administration and defence; compulsory social security	
16. การศึกษา	460.7	-	16.7	17.0	6.7	22.3	6.1	0.5	165.0	14.1	212.1	-	0.3	16. Education	
17. กิจกรรมด้านสุขภาพและงานสังคมสงเคราะห์	251.0	3.7	5.3	17.2	19.9	40.6	6.4	-	51.3	81.9	24.0	-	0.8	17. Human health and social work activities	
18. ศิลปะ ความบันเทิง และนันทนาการ	51.4	0.4	8.8	9.5	9.6	14.6	3.0	0.2	1.9	3.0	0.6	-	-	18. Arts, entertainment and recreation	
19. กิจกรรมบริการด้านอื่น ๆ	220.7	13.5	48.5	65.3	28.5	38.1	5.8	0.2	5.1	14.9	0.7	-	-	19. Other service activities	
20. กิจกรรมการจ้างงานในครัวเรือนส่วนบุคคล การผลิตสินค้าและบริการที่ทำขึ้นเองเพื่อใช้ในครัวเรือน	34.6	0.3	14.1	10.3	5.2	3.6	-	-	1.1	0.1	-	-	-	20. Activities of households as employers; undifferentiated goods and services-producingactivities of households for own use	
21. กิจกรรมขององค์การระหว่างประเทศ	-	-	-	-	-	-	-	-	-	-	-	-	-	21. Activities of extraterritorial organizations and bodies	
22. ไม่ทราบ	-	-	-	-	-	-	-	-	-	-	-	-	-	22. Unknown	

1/ รวมอาชีวะระยะสั้น 1/ Including Short Course Vocational

ตารางที่ 5 จำนวนผู้มีงานทำ จำแนกตามระดับการศึกษาที่สำเร็จ อุตสาหกรรม และเพศ ภาคตะวันออกเฉียงเหนือ

TABLE 5 EMPLOYED PERSONS BY LEVEL OF EDUCATIONAL ATTAINMENT, INDUSTRY AND SEX , NORTHEASTERN REGION

ไตรมาสที่ 3/2554 : Quarter 3/2011

หน่วยเป็นพัน : In Thousands

อุตสาหกรรม	รวม	ไม่มี การศึกษา	ต่ำกว่า ประถมศึกษา Less than Elementary	ประถม ศึกษา Elementary	มัธยมศึกษา ตอนต้น Lower Secondary	มัธยมศึกษาตอนปลาย Upper Secondary Level			อุดมศึกษา Higher Level			อื่นๆ ^{1/} Others	ไม่ทราบ Unknown	INDUSTRY
						สายสามัญ	สายอาชีว- ศึกษา	สายวิชา- การศึกษา	สายวิชาการ	สายวิชาชีพ Higher	สายวิชา- การศึกษา			
						General/ Academic	Vocational	Teacher Training	Academic	Technical Education	Teacher Training			
ชาย	7,243.2	63.0	2,192.8	1,958.2	1,264.4	832.3	188.9	2.2	344.5	277.4	115.2	0.0	4.2	MALE
1 เกษตรกรรม การป่าไม้ และการประมง	4,126.5	42.9	1,643.2	1,251.5	661.1	379.9	61.9	0.3	17.0	62.4	6.1	-	0.2	1. Agriculture, forestry and fishing
2.การทำเหมืองแร่ และเหมืองหิน	3.0	-	0.7	1.6	-	0.7	-	-	-	0.1	-	-	-	- 2. Mining and quarrying
3. การผลิต	478.7	3.0	81.5	124.6	123.9	80.4	14.3	-	12.9	34.0	0.8	-	3.3	3. Manufacturing
4. ไฟฟ้า ก๊าซ ไอน้ำและระบบปรับอากาศ	20.9	-	2.7	6.5	0.4	2.5	0.7	0.2	5.7	2.2	-	-	-	- 4. Electricity, gas, steam and air conditioning supply
5. การจัดหาน้ำ การจัดการและการบำบัดน้ำเสีย ของเสีย และสิ่งปฏิกูล	10.9	-	1.4	1.4	3.1	0.2	1.3	-	1.8	1.7	-	-	-	- 5. Water supply; sewerage, waste management and remediation activities
6. การก่อสร้าง	612.7	4.8	158.3	213.4	123.1	60.3	20.3	-	10.0	21.4	1.2	-	-	- 6. Construction
7. การขายส่ง และการขายปลีก การซ่อมยานยนต์	790.1	4.8	141.4	181.9	188.0	121.5	34.6	0.6	54.5	52.8	9.8	0.0	0.1	7. Wholesale and retail trade; repair of motor vehicles andmotorcycles
8. การขนส่ง และสถานที่เก็บสินค้า	108.5	-	34.3	29.0	13.5	15.5	1.2	-	5.6	6.8	2.7	-	-	- 8. Transportation and storae
9. ที่พักแรมและบริการด้านอาหาร	189.8	1.0	36.0	52.2	48.4	28.5	5.2	0.2	6.8	10.4	1.1	-	0.1	9. Accommodation and food service activities
10. ข้อมูลข่าวสารและการสื่อสาร	13.5	-	0.8	0.1	2.6	2.1	0.4	-	4.0	3.4	0.0	-	-	- 10. Information and communication
11.กิจกรรมทางการเงินและการประกันภัย	35.6	-	0.9	2.3	0.4	6.9	2.5	0.3	16.3	5.8	0.3	-	-	- 11. Financial and insurance activities
12. กิจกรรมอสังหาริมทรัพย์	3.7	-	0.8	-	0.0	0.7	-	-	1.0	1.2	0.1	-	-	- 12. Real estate activities
13. กิจกรรมทางวิชาชีพ วิทยาศาสตร์ และเทคนิค	19.3	-	0.8	0.3	1.8	4.8	2.4	-	6.6	2.3	0.4	-	-	- 13. Professional, scientific and technical activities
14. กิจกรรมการบริหารและการบริการสนับสนุน	29.3	-	3.8	0.9	11.9	2.0	5.1	-	4.5	0.7	0.5	-	-	- 14. Administrative and support service activities
15. การบริหารราชการ การป้องกันประเทศ การประกันสังคม	374.9	0.5	39.8	35.4	55.4	74.8	27.9	0.2	99.5	34.6	6.6	-	0.2	15. Public administration and defence; compulsory social security
16. การศึกษา	204.9	-	11.6	7.7	2.2	13.9	3.2	0.3	76.9	5.1	83.6	-	0.3	16. Education
17. กิจกรรมด้านสุขภาพและงานสังคมสงเคราะห์	67.9	-	2.3	5.1	5.4	17.0	1.1	-	17.0	18.3	1.7	-	-	- 17. Human health and social work activities
18. ศิลปะ ความบันเทิง และนันทนาการ	28.4	0.1	4.2	4.1	6.9	6.7	3.0	-	1.1	2.1	0.4	-	-	- 18. Arts, entertainment and recreation
19. กิจกรรมบริการด้านอื่น ๆ	120.0	5.9	27.6	40.2	13.7	13.5	3.8	0.2	2.7	12.2	0.2	-	-	- 19. Other service activities
20. กิจกรรมการจ้างงานในครัวเรือนส่วนบุคคล	4.5	-	0.8	0.1	2.4	0.3	-	-	0.9	-	-	-	-	- 20. Activities of households as employers; undifferentiated goods and services-producingactivities of households for own use
การผลิตสินค้าและบริการที่ทำขึ้นเองเพื่อใช้ในครัวเรือน	-	-	-	-	-	-	-	-	-	-	-	-	-	- 21. Activities of extraterritorial organizations and bodies
21. กิจกรรมขององค์การระหว่างประเทศ	-	-	-	-	-	-	-	-	-	-	-	-	-	- 22. Unknown
22. ไม่ทราบ	-	-	-	-	-	-	-	-	-	-	-	-	-	- 22. Unknown
หญิง	6,009.7	84.7	2,048.4	1,598.8	753.5	613.8	104.0	0.6	391.1	236.5	176.3	0.3	1.9	FEMALE
1 เกษตรกรรม การป่าไม้ และการประมง	3,402.4	47.6	1,560.6	1,094.5	406.7	247.4	15.8	-	13.5	14.0	1.7	-	0.8	1. Agriculture, forestry and fishing
2.การทำเหมืองแร่ และเหมืองหิน	1.2	-	0.2	-	0.7	0.3	-	-	-	-	-	-	-	- 2. Mining and quarrying
3. การผลิต	524.4	4.3	131.8	152.3	101.9	85.7	9.7	-	14.6	22.3	1.8	-	-	- 3. Manufacturing
4. ไฟฟ้า ก๊าซ ไอน้ำและระบบปรับอากาศ	4.8	-	-	-	-	0.1	0.1	-	3.8	0.8	-	-	-	- 4. Electricity, gas, steam and air conditioning supply
5. การจัดหาน้ำ การจัดการและการบำบัดน้ำเสีย ของเสีย และสิ่งปฏิกูล	5.9	-	-	0.7	-	0.3	-	-	0.7	4.2	-	-	-	- 5. Water supply; sewerage, waste management and remediation activities
6. การก่อสร้าง	75.9	1.0	18.2	39.0	6.6	5.5	0.3	-	1.4	3.4	0.4	-	-	- 6. Construction
7. การขายส่ง และการขายปลีก การซ่อมยานยนต์	770.6	10.1	191.5	144.8	117.5	127.1	40.8	0.3	78.2	55.9	4.3	0.1	0.1	7. Wholesale and retail trade; repair of motor vehicles andmotorcycles
8. การขนส่ง และสถานที่เก็บสินค้า	6.0	-	0.8	0.6	1.0	1.3	0.5	-	0.6	0.8	0.3	0.2	-	- 8. Transportation and storae
9. ที่พักแรมและบริการด้านอาหาร	339.7	9.2	82.9	88.3	61.8	54.1	10.7	-	17.5	12.4	2.5	-	0.2	9. Accommodation and food service activities
10. ข้อมูลข่าวสารและการสื่อสาร	7.6	-	0.7	0.3	0.5	0.2	1.3	-	3.2	1.3	0.1	-	-	- 10. Information and communication
11.กิจกรรมทางการเงินและการประกันภัย	46.9	-	0.6	2.5	1.8	5.4	2.2	-	25.0	8.0	1.5	-	-	- 11. Financial and insurance activities
12. กิจกรรมอสังหาริมทรัพย์	6.9	-	2.6	0.5	0.8	0.4	-	-	1.2	1.3	0.1	-	-	- 12. Real estate activities
13. กิจกรรมทางวิชาชีพ วิทยาศาสตร์ และเทคนิค	14.0	0.2	0.9	1.3	0.6	5.3	1.5	-	2.7	0.7	0.8	-	-	- 13. Professional, scientific and technical activities
14. กิจกรรมการบริหารและการบริการสนับสนุน	22.3	0.4	2.5	5.6	7.3	3.2	0.9	-	1.5	0.2	0.5	-	-	- 14. Administrative and support service activities
15. การบริหารราชการ การป้องกันประเทศ การประกันสังคม	188.8	-	8.4	6.4	7.1	9.9	10.0	-	101.6	34.8	10.8	-	-	- 15. Public administration and defence; compulsory social security
16. การศึกษา	255.7	-	5.1	9.3	4.4	8.4	2.9	0.1	88.1	9.0	128.5	-	-	- 16. Education
17. กิจกรรมด้านสุขภาพและงานสังคมสงเคราะห์	183.1	3.7	3.0	12.1	14.5	23.6	5.3	-	34.3	63.6	22.3	-	0.8	17. Human health and social work activities
18. ศิลปะ ความบันเทิง และนันทนาการ	23.0	0.3	4.6	5.4	2.7	7.9	-	0.2	0.8	0.9	0.2	-	-	- 18. Arts, entertainment and recreation
19. กิจกรรมบริการด้านอื่น ๆ	100.7	7.7	20.9	25.1	14.8	24.6	2.0	-	2.4	2.7	0.5	-	-	- 19. Other service activities
20. กิจกรรมการจ้างงานในครัวเรือนส่วนบุคคล	30.1	0.3	13.2	10.2	2.8	3.3	-	-	0.2	0.1	-	-	-	- 20. Activities of households as employers; undifferentiated goods and services-producingactivities of households for own use
การผลิตสินค้าและบริการที่ทำขึ้นเองเพื่อใช้ในครัวเรือน	-	-	-	-	-	-	-	-	-	-	-	-	-	- 21. Activities of extraterritorial organizations and bodies
21. กิจกรรมขององค์การระหว่างประเทศ	-	-	-	-	-	-	-	-	-	-	-	-	-	- 22. Unknown
22. ไม่ทราบ	-	-	-	-	-	-	-	-	-	-	-	-	-	- 22. Unknown

1/ รวมอาชีวะระยะสั้น 1/ Including Short Course Vocational

ตารางที่ 6 จำนวนผู้มีงานทำ จำแนกตามสถานภาพทำงาน อาชีพ ภาคตะวันออกเฉียงเหนือ

TABLE 6 EMPLOYED PERSONS BY WORK STATUS, OCCUPATION,NORTHEASTERN REGION

ไตรมาสที่ 3/2554 : Quarter 3/2011

หน่วยเป็นพัน : In Thousands

อาชีพ	สถานภาพการทำงาน Work Status							OCCUPATION
	รวม	นายจ้าง	ลูกจ้างรัฐบาล	ลูกจ้างเอกชน	ทำงานส่วนตัว	ช่วยธุรกิจครอบครัว	การรวมกลุ่ม Members of Producers' Cooperatives	
	Total	Employer	Government Employee	Private Employee	Own Account Worker	Unpaid Family Worker		
ยอดรวม	13,252.8	172.2	1,328.5	2,499.1	4,992.6	4,204.9	55.5	TOTAL
1. ผู้บัญญัติกฎหมาย ข้าราชการระดับอาวุโส และผู้จัดการ	264.4	56.5	187.4	15.1	2.5	0.9	2.0	1. Legislators, senior officials and managers
2. ผู้ประกอบวิชาชีพด้านต่างๆ	538.1	0.9	471.9	53.5	11.2	0.6	-	2. Professionals
3. ผู้ประกอบวิชาชีพด้านเทคนิคสาขาต่างๆ และอาชีพที่เกี่ยวข้อง	223.2	1.1	120.0	69.1	26.9	5.7	0.6	3. Technicians and associate professionals
4. เสมียน	306.0	0.5	177.4	107.7	12.8	7.6	-	4. Clerks
5. พนักงานบริการและพนักงานในร้านค้า และตลาด	1,906.5	44.7	203.1	372.3	773.7	511.8	0.9	5. Service workers and shop and market sales workers
6. ผู้ปฏิบัติงานที่มีฝีมือในการเกษตร และการประมง	7,345.0	36.2	25.0	217.1	3,551.2	3,509.4	6.1	6. Skilled agricultural and fishery workers
7. ผู้ปฏิบัติงานด้านความสามารถทางฝีมือ และธุรกิจการค้าที่เกี่ยวข้อง	1,243.5	28.4	25.5	728.7	330.3	90.6	40.1	7. Craft and related trades workers
8. ผู้ปฏิบัติการโรงงานและเครื่องจักร และผู้ปฏิบัติงานด้านการประกอบ	526.5	2.5	56.8	326.2	119.4	19.0	2.7	8. Plant and machine operators and assemblers
9. อาชีพขั้นพื้นฐานต่างๆ ในการขาย และการให้บริการ	896.2	1.5	61.4	606.1	164.6	59.4	3.2	9. Elementary occupations
10. คนงานซึ่งมิได้จำแนกไว้ในหมวดอื่น	3.4	-	-	3.4	-	-	-	10. Workers not classifiable by occupation

ตารางที่ 6 จำนวนผู้มีงานทำ จำแนกตามสถานภาพทำงาน อาชีพ และเพศ ภาคตะวันออกเฉียงเหนือ
TABLE 6 EMPLOYED PERSONS BY WORK STATUS, OCCUPATION AND SEX , NORTHEASTERN REGION

ไตรมาสที่ 3/2554 : Quarter 3/2011

หน่วยเป็นพัน : In Thousands

อาชีพ	สถานภาพการทำงาน Work Status							OCCUPATION
	รวม	นายจ้าง	ลูกจ้างรัฐบาล	ลูกจ้างเอกชน	ทำงานส่วนตัว	ช่วยธุรกิจครอบครัว	การรวมกลุ่ม	
	Total	Employer	Government Employee	Private Employee	Own Account Worker	Unpaid Family Worker	Members of Producers' Cooperatives	
ชาย	7,243.2	136.0	711.8	1,491.3	3,273.8	1,585.7	44.6	MALE
1. ผู้บัญญัติกฎหมาย ข้าราชการระดับอาวุโสและผู้จัดการ	234.9	49.2	170.9	10.0	2.0	0.8	2.0	1. Legislators, senior officials and managers
2. ผู้ประกอบวิชาชีพด้านต่างๆ	205.4	0.1	176.8	20.9	7.2	0.4	-	2. Professionals
3. ผู้ประกอบวิชาชีพด้านเทคนิคสาขาต่างๆ และอาชีพที่เกี่ยวข้อง	113.9	0.9	61.3	29.6	18.7	2.9	0.6	3. Technicians and associate professionals
4. เสมียน	94.6	0.4	50.2	32.6	10.1	1.4	-	4. Clerks
5. พนักงานบริการและพนักงานในร้านค้าและตลาด	776.6	28.7	123.2	145.7	299.7	179.4	-	5. Service workers and shop and market sales workers
6. ผู้ปฏิบัติงานที่มีฝีมือในด้านการเกษตรและการประมง	4,011.5	25.5	17.6	121.7	2,513.4	1,330.4	3.0	6. Skilled agricultural and fishery workers
7. ผู้ปฏิบัติงานด้านความสามารถทางฝีมือและธุรกิจการค้าที่เกี่ยวข้อง	941.3	27.8	25.5	602.2	212.1	40.5	33.3	7. Craft and related trades workers
8. ผู้ปฏิบัติการโรงงานและเครื่องจักรและผู้ปฏิบัติงานด้านการประกอบ	345.5	2.3	54.2	181.7	96.0	8.6	2.7	8. Plant and machine operators and assemblers
9. อาชีพขั้นพื้นฐานต่างๆ ในด้านการขายและการให้บริการ	516.0	1.0	32.2	343.6	114.7	21.4	3.0	9. Elementary occupations
10. คนงานซึ่งมิได้จำแนกไว้ในหมวดอื่น	3.4	-	-	3.4	-	-	-	10. Workers not classifiable by occupation
หญิง	6,009.7	36.2	616.7	1,007.8	1,718.8	2,619.2	10.9	TOTAL
1. ผู้บัญญัติกฎหมาย ข้าราชการระดับอาวุโสและผู้จัดการ	29.5	7.3	16.6	5.0	0.5	0.1	-	1. Legislators, senior officials and managers
2. ผู้ประกอบวิชาชีพด้านต่างๆ	332.7	0.8	295.1	32.6	4.0	0.2	-	2. Professionals
3. ผู้ประกอบวิชาชีพด้านเทคนิคสาขาต่างๆ และอาชีพที่เกี่ยวข้อง	109.4	0.1	58.7	39.5	8.2	2.9	-	3. Technicians and associate professionals
4. เสมียน	211.4	0.1	127.2	75.1	2.8	6.2	-	4. Clerks
5. พนักงานบริการและพนักงานในร้านค้าและตลาด	1,129.8	16.0	80.0	226.6	474.0	332.4	0.9	5. Service workers and shop and market sales workers
6. ผู้ปฏิบัติงานที่มีฝีมือในด้านการเกษตรและการประมง	3,333.5	10.7	7.5	95.4	1,037.8	2,179.0	3.2	6. Skilled agricultural and fishery workers
7. ผู้ปฏิบัติงานด้านความสามารถทางฝีมือและธุรกิจการค้าที่เกี่ยวข้อง	302.2	0.6	-	126.5	118.2	50.1	6.8	7. Craft and related trades workers
8. ผู้ปฏิบัติการโรงงานและเครื่องจักรและผู้ปฏิบัติงานด้านการประกอบ	181.0	0.1	2.5	144.5	23.5	10.4	-	8. Plant and machine operators and assemblers
9. อาชีพขั้นพื้นฐานต่างๆ ในด้านการขายและการให้บริการ	380.2	0.5	29.2	262.6	49.9	38.0	0.1	9. Elementary occupations
10. คนงานซึ่งมิได้จำแนกไว้ในหมวดอื่น	-	-	-	-	-	-	-	10. Workers not classifiable by occupation

ตารางที่ 8 จำนวนผู้มีงานทำ จำแนกตามอาชีพ จำนวนชั่วโมงทำงานต่อสัปดาห์ การมีเวลาเหลือพอและต้องการทำงานเพิ่มขึ้น ภาคตะวันออกเฉียงเหนือ

TABLE 8 EMPLOYED PERSONS BY OCCUPATION, HOURS WORKED PER WEEK, AVAILABILITY FOR ADDITIONAL WORK , NORTHEASTERN REGION

ไตรมาสที่ 3/2554 : Quarter 3/2011

หน่วยเป็นพัน : In Thousands

จำนวนชั่วโมงทำงาน และ การมีเวลาเหลือพอ และต้องการทำงานเพิ่มขึ้น	รวม Total	อาชีพ Occupation										HOURS WORKED, AND AVAILABILITY FOR ADDITIONAL WORK
		ผู้บัญญัติกฎหมาย และ ผู้จัดการ Legislators & Managers	วิชาชีพ ด้านต่างๆ Profes- sional	วิชาชีพ ด้านเทคนิค Technicians	เสมียน Clerks	พนักงาน บริการ Service Workers	ด้านการเกษตร และประมง Agricultural & Fishery	ด้านความ สามารถทางฝีมือ & related trades	ผู้ปฏิบัติงาน โรงงานเครื่องจักร Plant & Machine operators	อาชีพพื้น ฐานต่างๆ Elementary occupations	คนงานซึ่งมี ได้จำแนกไว้ ในหมวดอื่น Not classifiable	
ยอดรวม	13,252.8	264.4	538.1	223.2	306.0	1,906.5	7,345.0	1,243.5	526.5	896.2	3.4	TOTAL
มี	145.8	0.2	0.7	0.6	0.2	4.7	103.7	8.5	4.4	22.7	-	Available
ไม่มี	13,107.1	264.2	537.5	222.6	305.9	1,901.7	7,241.3	1,235.0	522.1	873.5	3.4	Not available
มีงานประจำแต่ไม่ได้ทำงาน	44.0	0.3	3.2	1.3	2.4	3.0	23.7	4.4	0.8	4.8	-	With job not work
มี	3.1	-	0.6	-	-	0.0	0.8	1.4	-	0.3	-	Available
ไม่มี	40.8	0.3	2.6	1.3	2.4	2.9	22.9	3.1	0.8	4.5	-	Not available
1-9 ชั่วโมง	89.2	0.2	-	0.0	-	6.1	71.9	2.8	0.7	7.5	-	1-9 hours
มี	17.6	0.2	-	-	-	-	11.0	1.6	-	4.8	-	Available
ไม่มี	71.6	-	-	0.0	-	6.1	60.9	1.2	0.7	2.7	-	Not available
10-19 ชั่วโมง	351.3	0.5	-	0.0	-	21.2	298.4	16.1	2.1	13.0	-	10-19 hours
มี	20.4	-	-	-	-	0.6	15.7	-	-	4.0	-	Available
ไม่มี	331.0	0.5	-	0.0	-	20.6	282.7	16.1	2.1	9.0	-	Not available
20-29 ชั่วโมง	974.9	6.9	9.6	3.4	1.4	49.5	814.5	40.3	15.8	33.6	-	20-29 hours
มี	45.0	-	0.0	-	-	0.4	34.6	2.9	2.7	4.4	-	Available
ไม่มี	929.9	6.9	9.6	3.4	1.4	49.1	780.0	37.4	13.0	29.2	-	Not available
30-34 ชั่วโมง	503.7	5.3	3.1	7.3	12.7	48.8	340.2	38.2	15.9	32.3	-	30-34 hours
มี	10.9	-	-	-	0.0	0.1	10.4	0.1	-	0.4	-	Available
ไม่มี	492.8	5.3	3.1	7.3	12.7	48.7	329.8	38.1	15.9	32.0	-	Not available
35-39 ชั่วโมง	1,618.2	92.0	308.5	74.2	112.1	153.6	721.0	63.9	35.1	57.8	-	35-39 hours
มี	10.2	-	-	-	-	0.6	6.9	1.0	0.1	1.7	-	Available
ไม่มี	1,608.0	92.0	308.5	74.2	112.1	153.1	714.1	63.0	35.1	56.1	-	Not available
40-49 ชั่วโมง	4,734.8	80.5	157.7	96.7	128.7	603.8	2,592.8	490.8	236.7	347.1	-	40-49 hours
มี	32.3	-	-	0.6	0.1	2.0	21.0	-	1.3	7.2	-	Available
ไม่มี	4,702.5	80.5	157.7	96.1	128.5	601.8	2,571.8	490.8	235.4	339.9	-	Not available
50 ชั่วโมงขึ้นไป	4,936.8	78.7	56.1	40.3	48.7	1,020.4	2,482.5	587.0	219.5	400.2	3.4	50 hours and over
มี	6.4	-	-	-	-	1.0	3.4	1.6	0.3	-	-	Available
ไม่มี	4,930.4	78.7	56.1	40.3	48.7	1,019.4	2,479.1	585.4	219.1	400.2	3.4	Not available

ตารางที่ 8 จำนวนผู้มีงานทำ จำแนกตามอาชีพ จำนวนชั่วโมงทำงานต่อสัปดาห์ การมีเวลาเหลือพอและต้องการทำงานเพิ่มขึ้น และเพศ ภาคตะวันออกเฉียงเหนือ
TABLE 8 EMPLOYED PERSONS BY OCCUPATION, HOURS WORKED PER WEEK, AVAILABILITY FOR ADDITIONAL WORK AND SEX , NORTHEASTERN REGION

ไตรมาสที่ 3/2554 : Quarter 3/2011

หน่วยเป็นพัน : In Thousands

จำนวนชั่วโมงทำงาน เพศ และ การมีเวลาเหลือพอ และต้องการทำงานเพิ่มขึ้น	รวม Total	อาชีพ Occupation										HOURS WORKED, SEX AND AVAILABILITY FOR ADDITIONAL WORK
		ผู้บัญญัติกฎหมาย และ ผู้จัดการ Legislators & Managers	วิชาชีพ ด้านต่างๆ Profes- sional	วิชาชีพ ด้านเทคนิค Technicians	เสมียน Clerks	พนักงาน บริการ Service Workers	ด้านการเกษตร และประมง Agricultural & Fishery	ด้านความ สามารถทางฝีมือ Craft Plant & Machine & related trades	ผู้ปฏิบัติงาน โรงงานเครื่องจักร operators	อาชีพพื้น ฐานต่างๆ Elementary occupations	คนงานซึ่งมิ ได้จำแนกไว้ ในหมวดอื่น Not classifiable	
ชาย	7,243.2	234.9	205.4	113.9	94.6	776.6	4,011.5	941.3	345.5	516.0	3.4	TOTAL(MALE)
มี	87.5	0.2	0.7	-	0.1	2.2	62.6	7.8	2.5	11.4	-	Available
ไม่มี	7,155.7	234.7	204.7	113.9	94.5	774.5	3,948.9	933.5	343.0	504.6	3.4	Not available
มีงานประจำแต่ไม่ได้ทำงาน	26.9	0.3	1.3	1.2	-	0.3	14.2	4.3	0.6	4.7	-	With job not work
มี	2.3	-	0.6	-	-	0.0	-	1.4	-	0.3	-	Available
ไม่มี	24.6	0.3	0.7	1.2	-	0.2	14.2	3.0	0.6	4.4	-	Not available
1-9 ชั่วโมง	39.9	0.2	-	0.0	-	3.5	30.4	2.8	0.7	2.2	-	1-9 hours
มี	9.0	0.2	-	-	-	-	6.2	1.6	-	1.1	-	Available
ไม่มี	30.9	-	-	0.0	-	3.5	24.3	1.2	0.7	1.1	-	Not available
10-19 ชั่วโมง	160.0	0.1	-	-	-	13.4	125.5	11.5	2.1	7.5	-	10-19 hours
มี	12.7	-	-	-	-	0.2	8.6	-	-	3.9	-	Available
ไม่มี	147.3	0.1	-	-	-	13.2	116.9	11.5	2.1	3.6	-	Not available
20-29 ชั่วโมง	469.2	6.9	1.6	1.9	0.7	17.0	396.8	19.1	5.6	19.7	-	20-29 hours
มี	25.5	-	0.0	-	-	0.4	16.6	2.9	2.1	3.4	-	Available
ไม่มี	443.7	6.9	1.5	1.9	0.7	16.5	380.2	16.2	3.5	16.3	-	Not available
30-34 ชั่วโมง	265.1	5.2	0.9	2.5	4.0	20.0	177.4	24.5	12.3	18.4	-	30-34 hours
มี	8.4	-	-	-	-	-	8.0	0.1	-	0.4	-	Available
ไม่มี	256.8	5.2	0.9	2.5	4.0	20.0	169.4	24.5	12.3	18.1	-	Not available
35-39 ชั่วโมง	788.0	81.0	114.3	38.4	26.1	74.3	352.9	39.0	32.9	29.2	-	35-39 hours
มี	7.7	-	-	-	-	0.5	5.2	0.2	0.1	1.7	-	Available
ไม่มี	780.3	81.0	114.3	38.4	26.1	73.8	347.7	38.8	32.8	27.5	-	Not available
40-49 ชั่วโมง	2,561.5	71.8	64.5	47.6	44.4	230.3	1,388.4	371.4	147.9	195.3	-	40-49 hours
มี	15.9	-	-	-	0.1	0.2	15.0	-	-	0.6	-	Available
ไม่มี	2,545.6	71.8	64.5	47.6	44.3	230.1	1,373.4	371.4	147.9	194.7	-	Not available
50 ชั่วโมงขึ้นไป	2,932.5	69.6	22.9	22.2	19.4	418.0	1,526.1	468.7	143.3	238.9	3.4	50 hours and over
มี	5.9	-	-	-	-	0.8	3.1	1.6	0.3	-	-	Available
ไม่มี	2,926.6	69.6	22.9	22.2	19.4	417.2	1,523.0	467.1	143.0	238.9	3.4	Not available
หญิง	6,009.7	29.5	332.7	109.4	211.4	1,129.8	3,333.5	302.2	181.0	380.2	-	TOTAL(FEMALE)
มี	58.3	-	-	0.6	0.0	2.6	41.1	0.7	1.9	11.4	-	Available
ไม่มี	5,951.4	29.5	332.7	108.8	211.3	1,127.3	3,292.4	301.5	179.1	368.9	-	Not available
มีงานประจำแต่ไม่ได้ทำงาน	17.1	-	1.9	0.1	2.4	2.7	9.6	0.1	0.2	0.1	-	With job not work
มี	0.8	-	-	-	-	-	0.8	-	-	-	-	Available
ไม่มี	16.3	-	1.9	0.1	2.4	2.7	8.8	0.1	0.2	0.1	-	Not available
1-9 ชั่วโมง	49.3	-	-	-	-	2.6	41.5	-	-	5.2	-	1-9 hours
มี	8.5	-	-	-	-	-	4.8	-	-	3.7	-	Available
ไม่มี	40.7	-	-	-	-	2.6	36.6	-	-	1.5	-	Not available
10-19 ชั่วโมง	191.3	0.4	-	0.0	-	7.8	172.9	4.6	-	5.5	-	10-19 hours
มี	7.7	-	-	-	-	0.4	7.2	-	-	0.1	-	Available
ไม่มี	183.6	0.4	-	0.0	-	7.4	165.7	4.6	-	5.4	-	Not available
20-29 ชั่วโมง	505.7	-	8.1	1.5	0.6	32.6	417.7	21.2	10.1	13.9	-	20-29 hours
มี	19.5	-	-	-	-	-	18.0	-	0.6	1.0	-	Available
ไม่มี	486.2	-	8.1	1.5	0.6	32.6	399.8	21.2	9.5	12.9	-	Not available
30-34 ชั่วโมง	238.6	0.2	2.2	4.7	8.7	28.8	162.8	13.6	3.6	13.9	-	30-34 hours
มี	2.5	-	-	-	0.0	0.1	2.4	-	-	-	-	Available
ไม่มี	236.1	0.2	2.2	4.7	8.6	28.8	160.4	13.6	3.6	13.9	-	Not available
35-39 ชั่วโมง	830.2	11.0	194.2	35.8	86.0	79.4	368.1	24.9	2.2	28.6	-	35-39 hours
มี	2.5	-	-	-	-	0.1	1.7	0.7	-	-	-	Available
ไม่มี	827.7	11.0	194.2	35.8	86.0	79.3	366.4	24.2	2.2	28.6	-	Not available
40-49 ชั่วโมง	2,173.2	8.8	93.2	49.1	84.2	373.5	1,204.5	119.4	88.8	151.8	-	40-49 hours
มี	16.3	-	-	0.6	-	1.8	6.0	-	1.3	6.6	-	Available
ไม่มี	2,156.9	8.8	93.2	48.5	84.2	371.7	1,198.5	119.4	87.5	145.2	-	Not available
50 ชั่วโมงขึ้นไป	2,004.3	9.1	33.2	18.1	29.3	602.4	956.4	118.3	76.1	161.3	-	50 hours and over
มี	0.5	-	-	-	-	0.2	0.3	-	-	-	-	Available
ไม่มี	2,003.9	9.1	33.2	18.1	29.3	602.2	956.1	118.3	76.1	161.3	-	Not available

ตารางที่ 9 จำนวนผู้มีงานทำ จำแนกตามอุตสาหกรรม จำนวนชั่วโมงทำงานต่อสัปดาห์ การมีเวลาเหลือพอและต้องการทำงานเพิ่มขึ้น ภาคตะวันออกเฉียงเหนือ

TABLE 9 EMPLOYED PERSONS BY INDUSTRY, HOURS WORKED PER WEEK, AVAILABILITY FOR ADDITIONAL WORK , NORTHEASTERN REGION

ไตรมาสที่ 3/2554 : Quarter 3/2011

หน่วยเป็นพัน : In Thousands

จำนวนชั่วโมงทำงาน และ การมีเวลาเหลือพอ และต้องการทำงานเพิ่มขึ้น	อุตสาหกรรม Industry												HOURS WORKED, AND AVAILABILITY FOR ADDITIONAL WORK
	รวม	เกษตรกรรม	การทำเหมืองแร่	การผลิต	ไฟฟ้า ก๊าซ	จัดหาน้ำ บำบัดน้ำเสีย	การก่อสร้าง	การขนส่ง	การขนส่ง และ	ที่พักแรมและ	ข้อมูลข่าวสาร	การเงินและ	
		การป่าไม้	เหมืองหิน	การผลิต	ไอน้ำระบบปรับ	และประปา		การขนส่ง	สถานที่เก็บสินค้า	บริการด้านอาหาร	และการสื่อสาร	การประกันภัย	
	Total	Agriculture	Mining	Manufa- cturing	Electricity	Water supply sewerage, waste	Construction	การขอมยานยนต์	Transportation	Accommodation	Information communication	Financial intermedation	
ยอดรวม	13,252.8	7,528.9	4.2	1,003.0	25.7	16.8	688.6	1,560.8	114.4	529.5	21.1	82.5	TOTAL
มี	145.8	116.1	-	3.6	-	-	10.6	6.9	0.9	1.5	0.0	1.9	Available
ไม่มี	13,107.1	7,412.9	4.2	999.4	25.7	16.8	677.9	1,553.8	113.6	527.9	21.0	80.6	Not available
มีงานประจำแต่ไม่ได้ทำงาน	44.0	24.1	-	1.1	-	-	4.3	2.6	0.1	1.0	-	0.7	With job not work
มี	3.1	0.9	-	-	-	-	1.5	-	-	0.0	-	-	Available
ไม่มี	40.8	23.2	-	1.1	-	-	2.8	2.6	0.1	1.0	-	0.7	Not available
1-9 ชั่วโมง	89.2	77.2	-	0.2	-	-	1.3	6.2	0.7	1.0	-	-	1-9 hours
มี	17.6	13.9	-	-	-	-	0.4	1.9	-	-	-	-	Available
ไม่มี	71.6	63.4	-	0.2	-	-	1.0	4.3	0.7	1.0	-	-	Not available
10-19 ชั่วโมง	351.3	303.6	-	6.0	-	0.1	10.0	14.4	3.1	3.0	-	-	10-19 hours
มี	20.4	19.2	-	0.1	-	-	-	0.1	-	0.4	-	-	Available
ไม่มี	331.0	284.4	-	5.8	-	0.1	10.0	14.3	3.1	2.6	-	-	Not available
20-29 ชั่วโมง	974.9	830.5	0.7	40.6	0.2	0.1	14.3	39.4	2.2	15.8	0.0	0.6	20-29 hours
มี	45.0	35.4	-	0.8	-	-	6.6	0.4	0.5	-	0.0	-	Available
ไม่มี	929.9	795.1	0.7	39.8	0.2	0.1	7.7	38.9	1.6	15.8	-	0.6	Not available
30-34 ชั่วโมง	503.7	355.2	-	22.7	-	-	16.8	37.1	8.7	17.8	0.3	0.2	30-34 hours
มี	10.9	10.4	-	-	-	-	0.1	0.2	-	-	-	0.0	Available
ไม่มี	492.8	344.8	-	22.7	-	-	16.7	36.9	8.7	17.8	0.3	0.2	Not available
35-39 ชั่วโมง	1,618.2	722.7	0.6	43.6	14.8	10.2	17.8	38.2	11.1	32.9	2.5	12.2	35-39 hours
มี	10.2	6.9	-	0.7	-	-	0.2	1.9	-	0.4	-	-	Available
ไม่มี	1,608.0	715.9	0.6	42.9	14.8	10.2	17.6	36.3	11.1	32.5	2.5	12.2	Not available
40-49 ชั่วโมง	4,734.8	2,660.8	0.5	460.1	9.9	3.6	262.9	520.7	35.7	173.3	8.3	53.5	40-49 hours
มี	32.3	26.0	-	2.0	-	-	0.1	1.4	-	0.7	-	1.8	Available
ไม่มี	4,702.5	2,634.8	0.5	458.2	9.9	3.6	262.8	519.3	35.7	172.6	8.3	51.6	Not available
50 ชั่วโมงขึ้นไป	4,936.8	2,554.8	2.5	428.7	0.9	2.9	361.2	902.2	52.8	284.7	9.9	15.4	50 hours and over
มี	6.4	3.4	-	-	-	-	1.6	1.0	0.3	-	-	-	Available
ไม่มี	4,930.4	2,551.4	2.5	428.7	0.9	2.9	359.6	901.2	52.5	284.7	9.9	15.4	Not available

ตารางที่ 9 จำนวนผู้จ้างทำ จำแนกตามอุตสาหกรรม จำนวนชั่วโมงทำงานต่อสัปดาห์ การมีเวลาเหลือพอและต้องการทำงานเพิ่มขึ้น ภาคตะวันออกเฉียงเหนือ (ต่อ)

TABLE 9 EMPLOYED PERSONS BY INDUSTRY, HOURS WORKED PER WEEK, AVAILABILITY FOR ADDITIONAL WORK , NORTHEASTERN REGION (Contd.)

ไตรมาสที่ 3/2554 : Quarter 3/2011

หน่วยเป็นพัน : In Thousands

จำนวนชั่วโมงทำงาน และ การมีเวลาเหลือพอ และต้องการทำงานเพิ่มขึ้น	อุตสาหกรรม (ต่อ) Industry (Contd.)											HOURS WORKED, AND AVAILABILITY FOR ADDITIONAL WORK
	กิจกรรม อสังหาริมทรัพย์	กิจกรรมทางวิชาชีพ วิทย์และเทคโนโลยี	การบริหารสนับสนุน และป้องกันประเทศ	การบริหารราชการ ป้องกันประเทศ	การศึกษา	กิจกรรมด้านสุขภาพ งานสังคมสงเคราะห์	ศิลปะ ความบันเทิง และนันทนาการ	บริการ ด้านอื่นๆ	งานในครัวเรือน ส่วนบุคคล	กิจกรรมของ องค์กร	ไม่ทราบ	
	Real estate	Professional,scientific	Administrative	Public admin-	Education	Health and	Art,	Other	Activities of	Extra-	Unknown	
	activities	technical activities	support service activities	istration defence		social work	entertainment	service	household	territorial		
ยอดรวม	10.6	33.3	51.6	563.7	460.7	251.0	51.4	220.7	34.6	-	-	TOTAL
มี	-	-	-	0.3	-	0.2	0.6	2.7	0.3	-	-	Available
ไม่มี	10.6	33.3	51.6	563.3	460.7	250.8	50.8	217.9	34.2	-	-	Not available
มีงานประจำแต่ไม่ได้ทำงาน	-	0.5	0.1	2.3	1.4	0.4	1.4	4.1	-	-	-	With job not work
มี	-	-	-	-	-	-	0.6	-	-	-	-	Available
ไม่มี	-	0.5	0.1	2.3	1.4	0.4	0.8	4.1	-	-	-	Not available
1-9 ชั่วโมง	0.1	-	-	0.2	-	-	-	2.1	0.1	-	-	1-9 hours
มี	-	-	-	0.2	-	-	-	1.2	0.1	-	-	Available
ไม่มี	0.1	-	-	-	-	-	-	0.9	-	-	-	Not available
10-19 ชั่วโมง	0.7	-	5.1	0.6	-	0.2	0.4	3.9	0.4	-	-	10-19 hours
มี	-	-	-	-	-	0.2	-	0.3	0.1	-	-	Available
ไม่มี	0.7	-	5.1	0.6	-	-	0.4	3.6	0.3	-	-	Not available
20-29 ชั่วโมง	0.2	0.1	2.3	7.0	5.7	1.3	6.6	5.5	2.0	-	-	20-29 hours
มี	-	-	-	-	-	-	-	0.9	0.2	-	-	Available
ไม่มี	0.2	0.1	2.3	7.0	5.7	1.3	6.6	4.6	1.8	-	-	Not available
30-34 ชั่วโมง	2.6	0.3	3.6	18.2	5.0	1.3	0.8	12.8	0.2	-	-	30-34 hours
มี	-	-	-	-	-	-	-	0.1	-	-	-	Available
ไม่มี	2.6	0.3	3.6	18.2	5.0	1.3	0.8	12.7	0.2	-	-	Not available
35-39 ชั่วโมง	0.3	3.7	0.8	300.2	290.2	98.9	4.4	11.0	2.5	-	-	35-39 hours
มี	-	-	-	0.1	-	-	-	-	-	-	-	Available
ไม่มี	0.3	3.7	0.8	300.1	290.2	98.9	4.4	11.0	2.5	-	-	Not available
40-49 ชั่วโมง	4.0	18.5	21.7	176.5	124.2	96.2	9.6	82.5	12.4	-	-	40-49 hours
มี	-	-	-	0.1	-	-	-	0.2	-	-	-	Available
ไม่มี	4.0	18.5	21.7	176.5	124.2	96.2	9.6	82.3	12.4	-	-	Not available
50 ชั่วโมงขึ้นไป	2.8	10.3	18.0	58.8	34.2	52.6	28.3	98.8	17.1	-	-	50 hours and over
มี	-	-	-	-	-	-	-	-	-	-	-	Available
ไม่มี	2.8	10.3	18.0	58.8	34.2	52.6	28.3	98.8	17.1	-	-	Not available

ตารางที่ 9 จำนวนผู้มีงานทำ จำแนกตามอุตสาหกรรม จำนวนชั่วโมงทำงานต่อสัปดาห์ การมีเวลาเหลือพอและต้องการทำงานเพิ่มขึ้น และเพศ ภาคตะวันออกเฉียงเหนือ
TABLE 9 EMPLOYED PERSONS BY INDUSTRY, HOURS WORKED PER WEEK, AVAILABILITY FOR ADDITIONAL WORK AND SEX , NORTHEASTERN REGION

ไตรมาสที่ 3/2554 : Quarter 3/2011

หน่วยเป็นพัน : In Thousands

จำนวนชั่วโมงทำงาน เพศ และ การมีเวลาเหลือพอ และต้องการทำงานเพิ่มขึ้น	รวม Total	อุตสาหกรรม Industry											HOURS WORKED, SEX AND AVAILABILITY FOR ADDITIONAL WORK
		เกษตรกรรม การป่าไม้ และการประมง Agriculture	การทำ เหมืองแร่ และเหมืองหิน Mining	การผลิต Manufacturing	ไฟฟ้า ก๊าซ ไอน้ำระบบปรับ อากาศ Electricity	จัดหา น้ำ บำบัดน้ำเสีย และประปา Water supply sewerage, waste	การก่อสร้าง Construction	การขายส่ง การขายปลีก การข่มยานยนต์ Transport, storage	การขนส่ง และ สถานที่เก็บสินค้า Transportation and storage	ที่พักแรมและ บริการด้านอาหาร Accommodation and food service	ข้อมูลข่าวสาร และการสื่อสาร Information and communication	กิจกรรมการเงินและ การประกันภัย Financial intermedation	
ชาย	7,243.2	4,126.5	3.0	478.7	20.9	10.9	612.7	790.1	108.5	189.8	13.5	35.6	TOTAL (MALE)
มี	87.5	67.1	-	1.0	-	-	10.1	4.4	0.9	0.7	0.0	-	Available
ไม่มี	7,155.7	4,059.4	3.0	477.7	20.9	10.9	602.6	785.7	107.6	189.1	13.4	35.6	Not available
มีงานประจำแต่ไม่ได้ทำงาน	26.9	14.5	-	0.4	-	-	4.3	0.5	0.1	0.3	-	0.7	With job not work
มี	2.3	0.1	-	-	-	-	1.5	-	-	0.0	-	-	Available
ไม่มี	24.6	14.4	-	0.4	-	-	2.8	0.5	0.1	0.3	-	0.7	Not available
1-9 ชั่วโมง	39.9	31.5	-	0.2	-	-	1.3	3.9	0.7	-	-	-	1-9 hours
มี	9.0	6.2	-	-	-	-	0.4	1.1	-	-	-	-	Available
ไม่มี	30.9	25.3	-	0.2	-	-	1.0	2.8	0.7	-	-	-	Not available
10-19 ชั่วโมง	160.0	129.0	-	1.5	-	0.1	8.5	8.9	3.1	1.8	-	-	10-19 hours
มี	12.7	12.1	-	0.1	-	-	-	-	-	0.2	-	-	Available
ไม่มี	147.3	116.9	-	1.3	-	0.1	8.5	8.9	3.1	1.6	-	-	Not available
20-29 ชั่วโมง	469.2	407.3	-	11.9	0.2	0.1	12.6	17.1	2.0	3.3	0.0	0.6	20-29 hours
มี	25.5	17.5	-	0.2	-	-	6.1	0.4	0.5	-	0.0	-	Available
ไม่มี	443.7	389.8	-	11.7	0.2	0.1	6.6	16.7	1.4	3.3	-	0.6	Not available
30-34 ชั่วโมง	265.1	186.9	-	5.7	-	-	15.9	20.5	8.7	7.1	-	-	30-34 hours
มี	8.4	8.0	-	-	-	-	0.1	0.2	-	-	-	-	Available
ไม่มี	256.8	178.9	-	5.7	-	-	15.8	20.4	8.7	7.1	-	-	Not available
35-39 ชั่วโมง	788.0	355.7	0.4	16.4	12.4	5.6	13.3	19.3	10.6	10.6	1.7	5.0	35-39 hours
มี	7.7	5.2	-	-	-	-	0.2	1.8	-	0.4	-	-	Available
ไม่มี	780.3	350.6	0.4	16.4	12.4	5.6	13.1	17.5	10.6	10.2	1.7	5.0	Not available
40-49 ชั่วโมง	2,561.5	1,424.7	0.5	218.5	7.9	2.3	240.2	264.9	32.4	56.5	4.0	23.8	40-49 hours
มี	15.9	15.0	-	0.6	-	-	0.1	0.1	-	0.1	-	-	Available
ไม่มี	2,545.6	1,409.7	0.5	217.8	7.9	2.3	240.0	264.8	32.4	56.4	4.0	23.8	Not available
50 ชั่วโมงขึ้นไป	2,932.5	1,576.8	2.2	224.0	0.4	2.9	316.6	455.1	50.9	110.2	7.7	5.6	50 hours and over
มี	5.9	3.1	-	-	-	-	1.6	0.8	0.3	-	-	-	Available
ไม่มี	2,926.6	1,573.7	2.2	224.0	0.4	2.9	314.9	454.3	50.6	110.2	7.7	5.6	Not available
หญิง	6,009.7	3,402.4	1.2	524.4	4.8	5.9	75.9	770.6	6.0	339.7	7.6	46.9	TOTAL (FEMALE)
มี	58.3	49.0	-	2.6	-	-	0.5	2.5	-	0.8	-	1.9	Available
ไม่มี	5,951.4	3,353.5	1.2	521.7	4.8	5.9	75.3	768.1	6.0	338.8	7.6	45.0	Not available
มีงานประจำแต่ไม่ได้ทำงาน	17.1	9.6	-	0.7	-	-	-	2.0	-	0.7	-	-	With job not work
มี	0.8	0.8	-	-	-	-	-	-	-	-	-	-	Available
ไม่มี	16.3	8.8	-	0.7	-	-	-	2.0	-	0.7	-	-	Not available
1-9 ชั่วโมง	49.3	45.8	-	-	-	-	-	2.4	-	1.0	-	-	1-9 hours
มี	8.5	7.7	-	-	-	-	-	0.8	-	-	-	-	Available
ไม่มี	40.7	38.1	-	-	-	-	-	1.6	-	1.0	-	-	Not available
10-19 ชั่วโมง	191.3	174.6	-	4.5	-	-	1.5	5.5	-	1.2	-	-	10-19 hours
มี	7.7	7.2	-	-	-	-	-	0.1	-	0.2	-	-	Available
ไม่มี	183.6	167.5	-	4.5	-	-	1.5	5.5	-	1.0	-	-	Not available
20-29 ชั่วโมง	505.7	423.2	0.7	28.7	-	-	1.6	22.3	0.2	12.5	-	-	20-29 hours
มี	19.5	18.0	-	0.6	-	-	0.5	-	-	-	-	-	Available
ไม่มี	486.2	405.3	0.7	28.1	-	-	1.1	22.3	0.2	12.5	-	-	Not available
30-34 ชั่วโมง	238.6	168.3	-	17.0	-	-	0.9	16.6	-	10.7	0.3	0.2	30-34 hours
มี	2.5	2.4	-	-	-	-	-	0.1	-	-	-	0.0	Available
ไม่มี	236.1	165.9	-	17.0	-	-	0.9	16.5	-	10.7	0.3	0.2	Not available
35-39 ชั่วโมง	830.2	367.0	0.2	27.2	2.3	4.5	4.5	18.9	0.5	22.3	0.8	7.2	35-39 hours
มี	2.5	1.7	-	0.7	-	-	-	0.1	-	-	-	-	Available
ไม่มี	827.7	365.3	0.2	26.5	2.3	4.5	4.5	18.9	0.5	22.3	0.8	7.2	Not available
40-49 ชั่วโมง	2,173.2	1,236.0	-	241.6	2.0	1.4	22.7	255.9	3.4	116.8	4.3	29.7	40-49 hours
มี	16.3	11.0	-	1.3	-	-	-	1.4	-	0.6	-	1.8	Available
ไม่มี	2,156.9	1,225.1	-	240.3	2.0	1.4	22.7	254.5	3.4	116.2	4.3	27.8	Not available
50 ชั่วโมงขึ้นไป	2,004.3	978.0	0.3	204.7	0.5	-	44.7	447.1	1.9	174.4	2.2	9.8	50 hours and over
มี	0.5	0.3	-	-	-	-	-	0.2	-	-	-	-	Available
ไม่มี	2,003.9	977.7	0.3	204.7	0.5	-	44.7	447.0	1.9	174.4	2.2	9.8	Not available

ตารางที่ 9 จำนวนผู้มีงานทำ จำแนกตามอุตสาหกรรม จำนวนชั่วโมงทำงานต่อสัปดาห์ การมีเวลาเหลือพอและต้องการทำงานเพิ่มขึ้น และเพศ ภาคตะวันออกเฉียงเหนือ (ต่อ)
TABLE 9 EMPLOYED PERSONS BY INDUSTRY, HOURS WORKED PER WEEK, AVAILABILITY FOR ADDITIONAL WORK AND SEX , NORTHEASTERN REGION (Contd.)

ไตรมาสที่ 3/2554 : Quarter 3/2011

หน่วยเป็นพัน : In Thousands

จำนวนชั่วโมงทำงาน เพศ และ การมีเวลาเหลือพอ และต้องการทำงานเพิ่มขึ้น	อุตสาหกรรม (ต่อ) Industry (Contd.)											HOURS WORKED, SEX AND AVAILABILITY FOR ADDITIONAL WORK
	กิจกรรม อสังหาริมทรัพย์ Real estate activities	กิจกรรมทางวิชาชีพ วิทย์และเทคโนโลยี Professional,scientific technical activities	การบริหารสนับสนุน และป้องกันประเทศ Administrative service activities	การบริหารราชการ ป้องกันประเทศ Public admin- istration defence	การศึกษา Education	กิจกรรมด้านสุขภาพ งานสังคมสงเคราะห์ Health and social work	ศิลปะ ความบันเทิง และนันทนาการ Art, entertainment	บริการด้านอื่นๆ Other service	งานในครัวเรือน ส่วนบุคคล Activities of household	กิจกรรมของ องค์กร Extra- territorial	ไม่ทราบ Unknown	
ชาย	3.7	19.3	29.3	374.9	204.9	67.9	28.4	120.0	4.5	-	-	TOTAL (MALE)
มี	-	-	-	0.3	-	-	0.6	2.2	0.1	-	-	Available
ไม่มี	3.7	19.3	29.3	374.6	204.9	67.9	27.8	117.8	4.4	-	-	Not available
มีงานประจำแต่ไม่ได้ทำงาน	-	0.5	-	0.1	0.3	-	1.0	4.1	-	-	-	With job not work
มี	-	-	-	-	-	-	0.6	-	-	-	-	Available
ไม่มี	-	0.5	-	0.1	0.3	-	0.4	4.1	-	-	-	Not available
1-9 ชั่วโมง	-	-	-	0.2	-	-	-	2.1	-	-	-	1-9 hours
มี	-	-	-	0.2	-	-	-	1.2	-	-	-	Available
ไม่มี	-	-	-	-	-	-	-	0.9	-	-	-	Not available
10-19 ชั่วโมง	0.3	-	5.1	0.1	-	-	0.4	1.2	-	-	-	10-19 hours
มี	-	-	-	-	-	-	-	0.3	-	-	-	Available
ไม่มี	0.3	-	5.1	0.1	-	-	0.4	0.9	-	-	-	Not available
20-29 ชั่วโมง	0.0	0.1	0.2	6.9	0.2	-	2.7	3.8	0.3	-	-	20-29 hours
มี	-	-	-	-	-	-	-	0.6	0.1	-	-	Available
ไม่มี	0.0	0.1	0.2	6.9	0.2	-	2.7	3.2	0.2	-	-	Not available
30-34 ชั่วโมง	-	0.3	-	10.0	2.6	-	0.8	6.5	-	-	-	30-34 hours
มี	-	-	-	-	-	-	-	0.1	-	-	-	Available
ไม่มี	-	0.3	-	10.0	2.6	-	0.8	6.4	-	-	-	Not available
35-39 ชั่วโมง	0.1	2.3	0.3	185.9	119.2	20.5	0.6	8.2	-	-	-	35-39 hours
มี	-	-	-	0.1	-	-	-	-	-	-	-	Available
ไม่มี	0.1	2.3	0.3	185.9	119.2	20.5	0.6	8.2	-	-	-	Not available
40-49 ชั่วโมง	1.6	7.9	12.9	120.1	62.6	34.2	5.5	39.7	1.6	-	-	40-49 hours
มี	-	-	-	-	-	-	-	-	-	-	-	Available
ไม่มี	1.6	7.9	12.9	120.1	62.6	34.2	5.5	39.7	1.6	-	-	Not available
50 ชั่วโมงขึ้นไป	1.7	8.3	10.8	51.6	20.1	13.1	17.4	54.5	2.6	-	-	50 hours and over
มี	-	-	-	-	-	-	-	-	-	-	-	Available
ไม่มี	1.7	8.3	10.8	51.6	20.1	13.1	17.4	54.5	2.6	-	-	Not available
หญิง	6.9	14.0	22.3	188.8	255.7	183.1	23.0	100.7	30.1	-	-	TOTAL (FEMALE)
มี	-	-	-	0.1	-	0.2	-	0.5	0.3	-	-	Available
ไม่มี	6.9	14.0	22.3	188.8	255.7	182.9	23.0	100.2	29.8	-	-	Not available
มีงานประจำแต่ไม่ได้ทำงาน	-	-	0.1	2.2	1.1	0.4	0.4	-	-	-	-	With job not work
มี	-	-	-	-	-	-	-	-	-	-	-	Available
ไม่มี	-	-	0.1	2.2	1.1	0.4	0.4	-	-	-	-	Not available
1-9 ชั่วโมง	0.1	-	-	-	-	-	-	-	0.1	-	-	1-9 hours
มี	-	-	-	-	-	-	-	-	0.1	-	-	Available
ไม่มี	0.1	-	-	-	-	-	-	-	-	-	-	Not available
10-19 ชั่วโมง	0.3	-	-	0.4	-	0.2	-	2.7	0.4	-	-	10-19 hours
มี	-	-	-	-	-	0.2	-	-	0.1	-	-	Available
ไม่มี	0.3	-	-	0.4	-	-	-	2.7	0.3	-	-	Not available
20-29 ชั่วโมง	0.2	-	2.2	0.1	5.5	1.3	3.9	1.7	1.7	-	-	20-29 hours
มี	-	-	-	-	-	-	-	0.3	0.1	-	-	Available
ไม่มี	0.2	-	2.2	0.1	5.5	1.3	3.9	1.4	1.6	-	-	Not available
30-34 ชั่วโมง	2.6	-	3.6	8.3	2.4	1.3	-	6.3	0.2	-	-	30-34 hours
มี	-	-	-	-	-	-	-	-	-	-	-	Available
ไม่มี	2.6	-	3.6	8.3	2.4	1.3	-	6.3	0.2	-	-	Not available
35-39 ชั่วโมง	0.2	1.4	0.4	114.2	171.0	78.4	3.8	2.8	2.5	-	-	35-39 hours
มี	-	-	-	-	-	-	-	-	-	-	-	Available
ไม่มี	0.2	1.4	0.4	114.2	171.0	78.4	3.8	2.8	2.5	-	-	Not available
40-49 ชั่วโมง	2.4	10.6	8.8	56.4	61.6	62.0	4.1	42.9	10.8	-	-	40-49 hours
มี	-	-	-	0.1	-	-	-	0.2	-	-	-	Available
ไม่มี	2.4	10.6	8.8	56.4	61.6	62.0	4.1	42.7	10.8	-	-	Not available
50 ชั่วโมงขึ้นไป	1.2	2.0	7.2	7.2	14.1	39.4	10.9	44.3	14.5	-	-	50 hours and over
มี	-	-	-	-	-	-	-	-	-	-	-	Available
ไม่มี	1.2	2.0	7.2	7.2	14.1	39.4	10.9	44.3	14.5	-	-	Not available

ตารางที่ 10 จำนวนผู้มีงานทำ จำแนกตามสถานภาพการทำงาน จำนวนชั่วโมงทำงานต่อสัปดาห์ การมีเวลาเหลือพอและต้องการทำงานเพิ่มขึ้น ภาคตะวันออกเฉียงเหนือ

TABLE 10 EMPLOYED PERSONS BY WORK STATUS, HOURS WORKED PER WEEK, AVAILABILITY FOR ADDITIONAL WORK, NORTHEASTERN REGION

ไตรมาสที่ 3/2554 : Quarter 3/2011

หน่วยเป็นพัน : In Thousands

จำนวนชั่วโมงทำงาน และ การมีเวลาเหลือพอ และต้องการทำงานเพิ่มขึ้น	รวม Total	สถานภาพการทำงาน Work Status						HOURS WORKED, AND AVAILABILITY FOR ADDITIONAL WORK
		นายจ้าง Employer	ลูกจ้างรัฐบาล Government Employee	ลูกจ้างเอกชน Private Employee	ทำงานส่วนตัว Own Account Worker	ช่วยธุรกิจ ครอบครัว Unpaid Family Worker	การรวมกลุ่ม Members of Producers' Cooperatives	
ยอดรวม	13,252.8	172.2	1,328.5	2,499.1	4,992.6	4,204.9	55.5	TOTAL
มี	145.8	2.3	0.4	33.5	51.4	58.2	-	Available
ไม่มี	13,107.1	169.9	1,328.1	2,465.7	4,941.2	4,146.7	55.5	Not available
มีงานประจำแต่ไม่ได้ทำงาน	44.0	1.6	4.0	11.0	27.2	0.2	-	With job not work
มี	3.1	-	-	2.3	0.8	-	-	Available
ไม่มี	40.8	1.6	4.0	8.7	26.4	0.2	-	Not available
1-9 ชั่วโมง	89.2	1.4	0.2	8.6	37.0	42.0	-	1-9 hours
มี	17.6	-	0.2	3.7	6.8	6.9	-	Available
ไม่มี	71.6	1.4	-	4.9	30.2	35.1	-	Not available
10-19 ชั่วโมง	351.3	3.6	0.6	25.2	128.1	190.5	3.3	10-19 hours
มี	20.4	-	-	4.8	5.3	10.3	-	Available
ไม่มี	331.0	3.6	0.6	20.4	122.8	180.3	3.3	Not available
20-29 ชั่วโมง	974.9	5.0	13.1	80.5	451.9	418.7	5.8	20-29 hours
มี	45.0	-	-	10.8	13.6	20.7	-	Available
ไม่มี	929.9	5.0	13.1	69.7	438.3	398.0	5.8	Not available
30-34 ชั่วโมง	503.7	5.1	24.1	67.2	213.0	194.0	0.4	30-34 hours
มี	10.9	0.8	-	0.2	6.2	3.8	-	Available
ไม่มี	492.8	4.3	24.1	67.0	206.9	190.2	0.4	Not available
35-39 ชั่วโมง	1,618.2	6.5	723.2	75.5	400.4	408.3	4.5	35-39 hours
มี	10.2	-	0.1	1.4	6.5	2.3	-	Available
ไม่มี	1,608.0	6.5	723.2	74.1	393.9	406.0	4.5	Not available
40-49 ชั่วโมง	4,734.8	53.3	421.2	1,162.3	1,576.4	1,511.6	10.0	40-49 hours
มี	32.3	1.6	0.2	9.9	6.6	14.0	-	Available
ไม่มี	4,702.5	51.8	421.0	1,152.4	1,569.8	1,497.6	10.0	Not available
50 ชั่วโมงขึ้นไป	4,936.8	95.8	142.2	1,068.9	2,158.6	1,439.7	31.5	50 hours and over
มี	6.4	-	-	0.5	5.6	0.3	-	Available
ไม่มี	4,930.4	95.8	142.2	1,068.4	2,153.0	1,439.4	31.5	Not available

ตารางที่ 10 จำนวนผู้มีงานทำ จำแนกตามสถานภาพการทำงาน จำนวนชั่วโมงทำงานต่อสัปดาห์ การมีเวลาเหลือพอและต้องการทำงานเพิ่มขึ้น และเพศ ภาคตะวันออกเฉียงเหนือ								
TABLE 10 EMPLOYED PERSONS BY WORK STATUS, HOURS WORKED PER WEEK, AVAILABILITY FOR ADDITIONAL WORK AND SEX , NORTHEASTERN REGION								
ไตรมาสที่ 3/2554 : Quarter 3/2011		หน่วยเป็นพัน : In Thousands						
จำนวนชั่วโมงทำงาน เพศ และ การมีเวลาเหลือพอ และต้องการทำงานเพิ่มขึ้น	สถานภาพการทำงาน Work Status							HOURS WORKED, SEX AND AVAILABILITY FOR ADDITIONAL WORK
	รวม	นายจ้าง	ลูกจ้างรัฐบาล	ลูกจ้างเอกชน	ทำงานส่วนตัว	ช่วยธุรกิจ ครอบครัว	การรวมกลุ่ม Members of Producers' Cooperatives	
	Total	Employer	Government Employee	Private Employee	Own Account Worker	Unpaid Family Worker		
ชาย	7,243.2	136.0	711.8	1,491.3	3,273.8	1,585.7	44.6	MALE
มี	87.5	0.8	0.4	18.2	38.0	30.1	-	Available
ไม่มี	7,155.7	135.2	711.5	1,473.1	3,235.7	1,555.6	44.6	Not available
มีงานประจำแต่ไม่ได้ทำงาน	26.9	0.9	0.4	9.4	16.2	-	-	With job not work
มี	2.3	-	-	2.3	0.0	-	-	Available
ไม่มี	24.6	0.9	0.4	7.2	16.1	-	-	Not available
1-9 ชั่วโมง	39.9	0.5	0.2	3.7	20.0	15.4	-	1-9 hours
มี	9.0	-	0.2	0.4	5.2	3.2	-	Available
ไม่มี	30.9	0.5	-	3.4	14.8	12.2	-	Not available
10-19 ชั่วโมง	160.0	3.1	0.1	16.7	66.1	74.0	-	10-19 hours
มี	12.7	-	-	3.9	1.5	7.3	-	Available
ไม่มี	147.3	3.1	0.1	12.8	64.6	66.7	-	Not available
20-29 ชั่วโมง	469.2	2.7	7.2	42.5	269.7	144.1	3.1	20-29 hours
มี	25.5	-	-	8.7	8.9	8.0	-	Available
ไม่มี	443.7	2.7	7.2	33.8	260.8	136.1	3.1	Not available
30-34 ชั่วโมง	265.1	3.7	12.1	40.7	126.3	82.4	-	30-34 hours
มี	8.4	0.8	-	0.1	5.1	2.4	-	Available
ไม่มี	256.8	3.0	12.1	40.6	121.2	80.0	-	Not available
35-39 ชั่วโมง	788.0	3.5	356.7	30.8	251.0	143.4	2.6	35-39 hours
มี	7.7	-	0.1	0.6	6.2	0.8	-	Available
ไม่มี	780.3	3.5	356.6	30.1	244.8	142.6	2.6	Not available
40-49 ชั่วโมง	2,561.5	43.0	245.0	675.7	1,036.2	553.0	8.7	40-49 hours
มี	15.9	-	0.1	1.9	5.5	8.4	-	Available
ไม่มี	2,545.6	43.0	244.8	673.8	1,030.7	544.7	8.7	Not available
50 ชั่วโมงขึ้นไป	2,932.5	78.6	90.2	671.8	1,488.3	573.4	30.2	50 hours and over
มี	5.9	-	-	0.3	5.6	-	-	Available
ไม่มี	2,926.6	78.6	90.2	671.5	1,482.7	573.4	30.2	Not available
หญิง	6,009.7	36.2	616.7	1,007.8	1,718.8	2,619.2	10.9	FEMALE
มี	58.3	1.6	0.1	15.2	13.4	28.1	-	Available
ไม่มี	5,951.4	34.6	616.6	992.6	1,705.5	2,591.1	10.9	Not available
มีงานประจำแต่ไม่ได้ทำงาน	17.1	0.7	3.7	1.5	11.0	0.2	-	With job not work
มี	0.8	-	-	-	0.8	-	-	Available
ไม่มี	16.3	0.7	3.7	1.5	10.2	0.2	-	Not available
1-9 ชั่วโมง	49.3	0.9	-	4.8	17.0	26.5	-	1-9 hours
มี	8.5	-	-	3.3	1.6	3.7	-	Available
ไม่มี	40.7	0.9	-	1.5	15.4	22.9	-	Not available
10-19 ชั่วโมง	191.3	0.5	0.4	8.5	62.0	116.6	3.3	10-19 hours
มี	7.7	-	-	0.9	3.8	3.0	-	Available
ไม่มี	183.6	0.5	0.4	7.6	58.2	113.6	3.3	Not available
20-29 ชั่วโมง	505.7	2.3	5.8	38.1	182.2	274.6	2.8	20-29 hours
มี	19.5	-	-	2.1	4.7	12.7	-	Available
ไม่มี	486.2	2.3	5.8	35.9	177.5	261.9	2.8	Not available
30-34 ชั่วโมง	238.6	1.4	12.0	26.4	86.8	111.7	0.4	30-34 hours
มี	2.5	-	-	0.0	1.1	1.4	-	Available
ไม่มี	236.1	1.4	12.0	26.4	85.7	110.3	0.4	Not available
35-39 ชั่วโมง	830.2	3.0	366.5	44.7	149.4	264.8	1.9	35-39 hours
มี	2.5	-	-	0.7	0.3	1.5	-	Available
ไม่มี	827.7	3.0	366.5	44.0	149.0	263.4	1.9	Not available
40-49 ชั่วโมง	2,173.2	10.4	176.2	486.6	540.2	958.5	1.4	40-49 hours
มี	16.3	1.6	0.1	7.9	1.1	5.7	-	Available
ไม่มี	2,156.9	8.8	176.1	478.7	539.1	952.9	1.4	Not available
50 ชั่วโมงขึ้นไป	2,004.3	17.2	52.1	397.1	670.3	866.3	1.3	50 hours and over
มี	0.5	-	-	0.2	-	0.3	-	Available
ไม่มี	2,003.9	17.2	52.1	397.0	670.3	866.0	1.3	Not available

ตารางที่ 11 จำนวนผู้มีงานทำ จำแนกตามกลุ่มอายุ จำนวนชั่วโมงทำงานต่อสัปดาห์ การมีเวลาเหลือพอและต้องการทำงานเพิ่มขึ้น ภาคตะวันออกเฉียงเหนือ

TABLE 11 EMPLOYED PERSONS BY AGE GROUP, HOURS WORKED PER WEEK, AVAILABILITY FOR ADDITIONAL WORK,NORTHEASTERN REGION

ไตรมาสที่ 3/2554 : Quarter 3/2011

หน่วยเป็นพัน : In Thousands

จำนวนชั่วโมงทำงาน และ การมีเวลาเหลือพอ และต้องการทำงานเพิ่มขึ้น	รวม Total	กลุ่มอายุ Age Group								HOURS WORKED, AND AVAILABILITY FOR ADDITIONAL WORK
		15-19	20-24	25-29	30-34	35-39	40-49	50-59	>= 60	
ยอดรวม	13,252.8	524.3	1,257.4	1,540.7	1,502.8	1,581.8	3,232.4	2,356.6	1,256.9	Total
มี	145.8	9.4	16.7	23.7	14.5	26.1	32.5	19.3	3.5	Available
ไม่มี	13,107.1	514.9	1,240.7	1,517.0	1,488.2	1,555.7	3,199.9	2,337.4	1,253.4	Not available
มีงานประจำแต่ไม่ได้ทำงาน	44.0	-	1.4	2.8	6.0	5.1	10.0	11.2	7.5	With job not work
มี	3.1	-	0.6	0.1	-	0.3	0.6	1.4	-	Available
ไม่มี	40.8	-	0.8	2.7	6.0	4.7	9.4	9.8	7.5	Not available
1-9 ชั่วโมง	89.2	15.9	4.5	12.4	4.6	9.2	10.4	13.3	18.9	1-9 hours
มี	17.6	3.4	-	6.8	0.9	3.9	0.5	2.1	-	Available
ไม่มี	71.6	12.6	4.5	5.5	3.7	5.3	9.9	11.2	18.9	Not available
10-19 ชั่วโมง	351.3	62.1	27.2	19.5	32.0	32.4	52.2	67.6	58.3	10-19 hours
มี	20.4	2.6	3.0	3.2	2.2	0.9	5.5	2.5	0.5	Available
ไม่มี	331.0	59.5	24.2	16.3	29.9	31.6	46.7	65.1	57.8	Not available
20-29 ชั่วโมง	974.9	52.0	93.0	69.1	70.0	94.6	231.8	180.6	183.7	20-29 hours
มี	45.0	1.0	7.9	3.4	5.0	9.9	14.4	2.8	0.7	Available
ไม่มี	929.9	51.0	85.2	65.7	65.0	84.8	217.4	177.8	183.1	Not available
30-34 ชั่วโมง	503.7	19.8	35.0	42.4	41.8	58.0	113.4	110.2	83.1	30-34 hours
มี	10.9	0.1	1.2	0.3	0.1	4.3	1.9	2.0	1.0	Available
ไม่มี	492.8	19.7	33.8	42.1	41.7	53.7	111.5	108.2	82.1	Not available
35-39 ชั่วโมง	1,618.2	52.2	121.7	200.0	200.4	164.0	400.3	349.2	130.4	35-39 hours
มี	10.2	0.1	-	1.7	-	1.3	2.9	4.0	0.1	Available
ไม่มี	1,608.0	52.2	121.7	198.2	200.4	162.7	397.4	345.2	130.3	Not available
40-49 ชั่วโมง	4,734.8	170.4	509.5	655.8	552.2	551.9	1,132.4	786.8	375.8	40-49 hours
มี	32.3	2.3	3.7	6.5	3.9	5.5	5.8	3.2	1.3	Available
ไม่มี	4,702.5	168.1	505.8	649.3	548.3	546.4	1,126.7	783.5	374.5	Not available
50 ชั่วโมงขึ้นไป	4,936.8	151.8	465.2	538.8	595.6	666.6	1,281.8	837.8	399.2	50 hours and over
มี	6.4	-	0.2	1.6	2.5	0.1	0.9	1.2	-	Available
ไม่มี	4,930.4	151.8	465.0	537.2	593.2	666.5	1,280.9	836.7	399.2	Not available

TABLE 11 EMPLOYED PERSONS BY AGE GROUP, HOURS WORKED PER WEEK, AVAILABILITY FOR ADDITIONAL WORK AND SEX , NORTHEASTERN REGION

จำนวนชั่วโมงทำงาน เพศ และ การมีเวลาเหลือพอ และต้องการทำงานเพิ่มขึ้น	รวม Total	กลุ่มอายุ Age Group								HOURS WORKED, SEX AND AVAILABILITY FOR ADDITIONAL WORK
		15-19	20-24	25-29	30-34	35-39	40-49	50-59	>= 60	
ชาย	7,243.2	311.1	741.6	885.6	818.7	830.6	1,669.4	1,247.7	738.4	MALE
มี	87.5	6.9	7.8	11.6	11.7	19.3	15.8	11.2	3.2	Available
ไม่มี	7,155.7	304.2	733.8	873.9	807.0	811.4	1,653.6	1,236.5	735.3	Not available
มีงานประจำแต่ไม่ได้ทำงาน	26.9	-	1.0	2.4	2.4	3.0	6.3	4.9	6.9	With job not work
มี	2.3	-	0.6	0.1	-	0.2	-	1.4	-	Available
ไม่มี	24.6	-	0.4	2.3	2.4	2.9	6.3	3.5	6.9	Not available
1-9 ชั่วโมง	39.9	10.8	4.5	1.2	0.2	5.1	6.2	2.2	9.8	1-9 hours
มี	9.0	3.1	-	1.2	-	3.6	0.4	0.7	-	Available
ไม่มี	30.9	7.7	4.5	-	0.2	1.5	5.8	1.5	9.8	Not available
10-19 ชั่วโมง	160.0	33.9	14.6	8.9	12.9	14.8	23.5	25.3	26.1	10-19 hours
มี	12.7	2.6	2.8	1.9	2.2	0.3	2.3	0.5	0.2	Available
ไม่มี	147.3	31.3	11.8	7.1	10.8	14.6	21.2	24.8	25.9	Not available
20-29 ชั่วโมง	469.2	32.4	56.5	42.2	37.3	36.1	101.3	70.2	93.2	20-29 hours
มี	25.5	1.0	2.4	2.1	4.3	7.1	6.5	1.7	0.6	Available
ไม่มี	443.7	31.4	54.2	40.1	33.0	29.0	94.8	68.6	92.6	Not available
30-34 ชั่วโมง	265.1	16.1	21.3	24.5	23.7	23.7	53.2	58.5	44.1	30-34 hours
มี	8.4	0.1	1.2	0.3	0.1	3.4	1.7	0.7	1.0	Available
ไม่มี	256.8	16.0	20.1	24.2	23.7	20.3	51.5	57.9	43.1	Not available
35-39 ชั่วโมง	788.0	27.9	65.7	86.1	75.7	83.4	191.3	180.2	77.7	35-39 hours
มี	7.7	0.1	-	1.7	-	0.9	1.6	3.3	0.1	Available
ไม่มี	780.3	27.8	65.7	84.4	75.7	82.5	189.7	176.9	77.6	Not available
40-49 ชั่วโมง	2,561.5	91.8	293.0	381.5	320.4	278.9	559.0	411.3	225.6	40-49 hours
มี	15.9	-	0.8	2.7	2.7	3.9	2.7	1.8	1.3	Available
ไม่มี	2,545.6	91.8	292.3	378.8	317.7	275.0	556.3	409.4	224.3	Not available
50 ชั่วโมงขึ้นไป	2,932.5	98.2	285.0	338.7	346.1	385.6	728.6	495.1	255.1	50 hours and over
มี	5.9	-	-	1.6	2.5	0.1	0.6	1.2	-	Available
ไม่มี	2,926.6	98.2	285.0	337.1	343.6	385.6	728.0	494.0	255.1	Not available
หญิง	6,009.7	213.1	515.8	655.1	684.1	751.2	1,563.0	1,108.9	518.5	FEMALE
มี	58.3	2.5	8.9	12.1	2.9	6.8	16.8	8.0	0.4	Available
ไม่มี	5,951.4	210.6	506.9	643.0	681.2	744.3	1,546.2	1,100.9	518.1	Not available
มีงานประจำแต่ไม่ได้ทำงาน	17.1	-	0.4	0.4	3.6	2.0	3.7	6.4	0.6	With job not work
มี	0.8	-	-	-	-	0.2	0.6	0.1	-	Available
ไม่มี	16.3	-	0.4	0.4	3.6	1.9	3.1	6.3	0.6	Not available
1-9 ชั่วโมง	49.3	5.2	-	11.2	4.5	4.1	4.2	11.1	9.1	1-9 hours
มี	8.5	0.2	-	5.6	0.9	0.3	0.1	1.4	-	Available
ไม่มี	40.7	4.9	-	5.5	3.6	3.8	4.1	9.7	9.1	Not available
10-19 ชั่วโมง	191.3	28.2	12.6	10.5	19.1	17.6	28.8	42.3	32.2	10-19 hours
มี	7.7	-	0.2	1.3	-	0.6	3.3	2.0	0.3	Available
ไม่มี	183.6	28.2	12.4	9.2	19.1	17.0	25.5	40.3	32.0	Not available
20-29 ชั่วโมง	505.7	19.6	36.5	26.9	32.8	58.5	130.5	110.3	90.6	20-29 hours
มี	19.5	-	5.5	1.3	0.8	2.8	7.9	1.1	0.1	Available
ไม่มี	486.2	19.6	31.0	25.6	32.0	55.7	122.6	109.2	90.5	Not available
30-34 ชั่วโมง	238.6	3.7	13.7	17.9	18.1	34.3	60.2	51.7	39.0	30-34 hours
มี	2.5	-	-	-	0.0	0.9	0.2	1.4	-	Available
ไม่มี	236.1	3.7	13.7	17.9	18.1	33.4	60.0	50.3	39.0	Not available
35-39 ชั่วโมง	830.2	24.3	56.0	113.8	124.7	80.7	209.0	169.0	52.7	35-39 hours
มี	2.5	-	-	-	-	0.4	1.3	0.7	-	Available
ไม่มี	827.7	24.3	56.0	113.8	124.7	80.2	207.7	168.3	52.7	Not available
40-49 ชั่วโมง	2,173.2	78.6	216.5	274.3	231.8	273.0	573.4	375.5	150.2	40-49 hours
มี	16.3	2.3	3.0	3.8	1.2	1.6	3.1	1.4	-	Available
ไม่มี	2,156.9	76.4	213.5	270.5	230.6	271.4	570.4	374.1	150.2	Not available
50 ชั่วโมงขึ้นไป	2,004.3	53.6	180.2	200.1	249.6	281.0	553.2	342.7	144.2	50 hours and over
มี	0.5	-	0.2	-	-	-	0.3	-	-	Available
ไม่มี	2,003.9	53.6	180.0	200.1	249.6	281.0	552.9	342.7	144.2	Not available

ตารางที่ 12 จำนวนผู้ว่างงาน ที่หางานทำ จำแนกตามระยะเวลาที่หางานทำ ระดับการศึกษาที่สำเร็จ ภาคตะวันออกเฉียงเหนือ

TABLE 12 UNEMPLOYED PERSONS, SEEKING JOP BY DURATION OF SEEKING JOP, LEVEL OF EDUCATIONAL ATTAINMENT, NORTHEASTERN REGION

ไตรมาสที่ 3/2554 : Quarter 3/2011

หน่วยเป็นคน : Person

ระดับการศึกษาที่สำเร็จ	รวม Total	ระยะเวลาที่หางานทำ Duration of seeking jop						ไม่ทราบ Unknown	LEVEL OF EDUCATIONAL ATTAINMENT
		< 1 เดือน Month	1 - 2.9 เดือน Months	3 - 5.9 เดือน Months	6 - 8.9 เดือน Months	9 - 11.9 เดือน Months	>=12 เดือน Months		
ยอดรวม	11,001	4,789	5,750	154	-	-	309	-	TOTAL
ไม่มีการศึกษา	-	-	-	-	-	-	-	-	No education
ต่ำกว่าประถมศึกษา	-	-	-	-	-	-	-	-	Less than Elementary
ประถมศึกษา	844	768	-	-	-	-	76	-	Elementary
มัธยมศึกษาตอนต้น	976	719	256	-	-	-	-	-	Lower Secondary
มัธยมศึกษาตอนปลาย	4,364	-	4,288	-	-	-	76	-	Upper Secondary Level
สายสามัญ	4,288	-	4,288	-	-	-	-	-	General/Academic
สายอาชีวศึกษา	76	-	-	-	-	-	76	-	Vocational
สายวิชาการศึกษา	-	-	-	-	-	-	-	-	Teacher Training
อุดมศึกษา	4,818	3,302	1,206	154	-	-	158	-	Higher Level
สายวิชาการ	3,437	1,920	1,206	154	-	-	158	-	Academic
สายวิชาชีพ	1,265	1,265	-	-	-	-	-	-	Higher Technical Education
สายวิชาการศึกษา	116	116	-	-	-	-	-	-	Teacher Training
อื่นๆ ^{1/}	-	-	-	-	-	-	-	-	Others ^{1/}
ไม่ทราบ	-	-	-	-	-	-	-	-	Unknown

1/ รวมอาชีวะระยะสั้น 1/ Including Short Course Vocational

ตารางที่ 12 จำนวนผู้ว่างงาน ที่หางานทำ จำแนกตามระยะเวลาที่หางานทำ ระดับการศึกษาที่สำเร็จ และเพศ ภาคตะวันออกเฉียงเหนือ

TABLE 12 UNEMPLOYED PERSONS, SEEKING JOP BY DURATION OF SEEKING JOP, LEVEL OF EDUCATIONAL ATTAINMENT AND SEX, NORTHEASTERN REGION

ไตรมาสที่ 3/2554 : Quarter 3/2011

หน่วยเป็นคน : Person

ระดับการศึกษาที่สำเร็จ	รวม	ระยะเวลาที่หางานทำ Duration of seeking jop							LEVEL OF EDUCATIONAL ATTAINMENT
		< 1 เดือน	1 - 2.9 เดือน	3 - 5.9 เดือน	6 - 8.9 เดือน	9 - 11.9 เดือน	>=12 เดือน	ไม่ทราบ	
	Total	Month	Months	Months	Months	Months	Months	Unknown	
ชาย	3,131	2,776	256	99	-	-	-	-	MALE
ไม่มีการศึกษา	-	-	-	-	-	-	-	-	No education
ต่ำกว่าประถมศึกษา	-	-	-	-	-	-	-	-	Less than Elementary
ประถมศึกษา	768	768	-	-	-	-	-	-	Elementary
มัธยมศึกษาตอนต้น	882	626	256	-	-	-	-	-	Lower Secondary
มัธยมศึกษาตอนปลาย	-	-	-	-	-	-	-	-	Upper Secondary Level
สายสามัญ	-	-	-	-	-	-	-	-	General/Academic
สายอาชีวศึกษา	-	-	-	-	-	-	-	-	Vocational
สายวิชาการศึกษา	-	-	-	-	-	-	-	-	Teacher Training
อุดมศึกษา	1,481	1,381	-	99	-	-	-	-	Higher Level
สายวิชาการ	99	-	-	99	-	-	-	-	Academic
สายวิชาชีพ	1,265	1,265	-	-	-	-	-	-	Higher Technical Education
สายวิชาการศึกษา	116	116	-	-	-	-	-	-	Teacher Training
อื่นๆ ^{1/}	-	-	-	-	-	-	-	-	Others ^{1/}
ไม่ทราบ	-	-	-	-	-	-	-	-	Unknown
หญิง	7,870	2,013	5,493	54	-	-	309	-	FEMALE
ไม่มีการศึกษา	-	-	-	-	-	-	-	-	No education
ต่ำกว่าประถมศึกษา	-	-	-	-	-	-	-	-	Less than Elementary
ประถมศึกษา	76	-	-	-	-	-	76	-	Elementary
มัธยมศึกษาตอนต้น	93	93	-	-	-	-	-	-	Lower Secondary
มัธยมศึกษาตอนปลาย	4,364	-	4,288	-	-	-	76	-	Upper Secondary Level
สายสามัญ	4,288	-	4,288	-	-	-	-	-	General/Academic
สายอาชีวศึกษา	76	-	-	-	-	-	76	-	Vocational
สายวิชาการศึกษา	-	-	-	-	-	-	-	-	Teacher Training
อุดมศึกษา	3,338	1,920	1,206	54	-	-	158	-	Higher Level
สายวิชาการ	3,338	1,920	1,206	54	-	-	158	-	Academic
สายวิชาชีพ	-	-	-	-	-	-	-	-	Higher Technical Education
สายวิชาการศึกษา	-	-	-	-	-	-	-	-	Teacher Training
อื่นๆ ^{1/}	-	-	-	-	-	-	-	-	Others ^{1/}
ไม่ทราบ	-	-	-	-	-	-	-	-	Unknown

1/ รวมอาชีวะระยะสั้น 1/ Including Short Course Vocational

ตารางที่ 13 จำนวนผู้ว่างงานที่เคยทำงานมาก่อน จำแนกตามอาชีพที่ทำครั้งสุดท้าย อุตสาหกรรมที่ทำครั้งสุดท้าย ภาคตะวันออกเฉียงเหนือ

TABLE 13 UNEMPLOYED PERSONS, EVER WORKED BY LAST OCCUPATION, LAST INDUSTRY, NORTHEASTERN REGION

ไตรมาสที่ 3/2554 : Quarter 3/2011

หน่วยเป็น คน : Person

อาชีพที่ทำครั้งสุดท้าย	อุตสาหกรรมที่ทำครั้งสุดท้าย Last Industry												LAST OCCUPATION	
	รวม	เกษตรกรรม	การทำเหมืองแร่	การผลิต	ไฟฟ้า ก๊าซ	น้ำ	บำบัดน้ำเสีย	การก่อสร้าง	การขายส่ง	การขนส่ง และ	ที่พักแรมและ	ข้อมูลข่าวสาร		กิจกรรมการเงินและ
	การป่าไม้			อินน้ำระบบปรับ	และประปา				การขายปลีก	สถานที่เก็บสินค้า	บริการด้านอาหาร	และการสื่อสาร		การประกันภัย
	และการประมง	และเหมืองหิน	Manufac-	อากาศ	Water supply	Construction	การซ่อมยานยนต์	Transportation	Accommodation	Information	Financial			
	Total	Agriculture	Mining	turing	Electricity	ewerage, waste		Transport, storage	and storage	and food service	I communication	intermedation		
ยอดรวม	42,809	6,977	-	14,660	62	916	5,821	6,944	-	726	-	278	TOTAL	
1. ผู้บัญญัติกฎหมาย ข้าราชการระดับอาวุโส และผู้จัดการ	-	-	-	-	-	-	-	-	-	-	-	-	1. Legislators, senior officials and managers	
2. ผู้ประกอบวิชาชีพด้านต่างๆ	44	-	-	-	-	-	-	-	-	44	-	-	2. Professionals	
3. ผู้ประกอบวิชาชีพด้านเทคนิคสาขาต่างๆ และอาชีพที่เกี่ยวข้อง	4,564	-	-	3,220	-	916	-	-	-	-	-	278	3. Technicians and associate professionals	
4. เสมียน	953	-	-	-	-	-	-	-	-	-	-	-	4. Clerks	
5. พนักงานบริการและพนักงานในร้านค้า และตลาด	6,024	-	-	-	-	-	-	2,801	-	489	-	-	5. Service workers and shop and market sales workers	
6. ผู้ปฏิบัติงานที่มีฝีมือในด้านการเกษตร และการประมง	5,441	5,441	-	-	-	-	-	-	-	-	-	-	6. Skilled agricultural and fishery workers	
7. ผู้ปฏิบัติงานด้านความสามารถทางฝีมือ และธุรกิจการค้าที่เกี่ยวข้อง	11,097	-	-	4,012	-	-	2,795	2,589	-	116	-	-	7. Craft and related trades workers	
8. ผู้ปฏิบัติการโรงงานและเครื่องจักร และผู้ปฏิบัติงานด้านการประกอบ	6,525	-	-	5,758	-	-	262	504	-	-	-	-	8. Plant and machine operators and assemblers	
9. อาชีพขั้นพื้นฐานต่างๆ ในด้านการขาย และการให้บริการ	8,161	1,536	-	1,670	62	-	2,763	1,049	-	76	-	-	9. Elementary occupations	
10. คนงานซึ่งมิได้จำแนกไว้ในหมวดอื่น	-	-	-	-	-	-	-	-	-	-	-	-	10. Workers not classifiable by occupation	

ตารางที่ 13 จำนวนผู้ว่างงาน ที่เคยทำงานมาก่อน จำแนกตามอาชีพที่ทำครั้งสุดท้าย อุตสาหกรรมที่ทำครั้งสุดท้าย ภาคตะวันออกเฉียงเหนือ (ต่อ)

TABLE 13 UNEMPLOYED PERSONS, EVER WORKED BY LAST OCCUPATION, LAST INDUSTRY, NORTHEASTERN REGION (Contd.)

ไตรมาสที่ 3/2554 : Quarter 3/2011

หน่วยเป็นคน : Person

อาชีพที่ทำครั้งสุดท้าย	อุตสาหกรรมที่ทำครั้งสุดท้าย (ต่อ) Last Industry (Contd.)											LAST OCCUPATION	
	กิจกรรม	กิจกรรมทางวิชาชีพ	การบริหารสนับสนุน	การบริหารราชการ	การศึกษา	กิจกรรมด้านสุขภาพ	ศิลปะ	ความบันเทิง	บริการ	งานในครัวเรือน	กิจกรรมของ		ไม่ทราบ
	อสังหาริมทรัพย์	วิทยและเทคนิค	และป้องกันประเทศ	ป้องกันประเทศ		งานสังคมสงเคราะห์		และนันทนาการ	ด้านอื่นๆ	ส่วนบุคคล	องค์การ		
	Real estate activities	Professional, scientific technical activities	Administrative support service activities	Public admin- istration defence	Education	Health and social work		Art, entertainment	Other service	Activities of household	Extra- territorial		Unknown
ยอดรวม	-	-	1,106	421	264	851		1,675	1,927	181	-	-	TOTAL
1. ผู้บัญญัติกฎหมาย ข้าราชการระดับอาวุโส และผู้จัดการ	-	-	-	-	-	-	-	-	-	-	-	-	1. Legislators, senior officials and managers
2. ผู้ประกอบวิชาชีพด้านต่างๆ	-	-	-	-	-	-	-	-	-	-	-	-	2. Professionals
3. ผู้ประกอบวิชาชีพด้านเทคนิคสาขาต่างๆ และอาชีพที่เกี่ยวข้อง	-	-	-	151	-	-	-	-	-	-	-	-	3. Technicians and associate professionals
4. เสมียน	-	-	148	-	111	694		-	-	-	-	-	4. Clerks
5. พนักงานบริการและพนักงานในร้านค้า และตลาด	-	-	747	-	154	158		1,675	-	-	-	-	5. Service workers and shop and market sales workers
6. ผู้ปฏิบัติงานที่มีฝีมือในด้านการเกษตร และการประมง	-	-	-	-	-	-		-	-	-	-	-	6. Skilled agricultural and fishery workers
7. ผู้ปฏิบัติงานด้านความสามารถทางฝีมือ และธุรกิจการค้าที่เกี่ยวข้อง	-	-	-	-	-	-		-	1,584	-	-	-	7. Craft and related trades workers
8. ผู้ปฏิบัติการโรงงานและเครื่องจักร และผู้ปฏิบัติงานด้านการประกอบ	-	-	-	-	-	-		-	-	-	-	-	8. Plant and machine operators and assemblers
9. อาชีพขั้นพื้นฐานต่างๆ ในด้านการขาย และการให้บริการ	-	-	210	270	-	-		-	344	181	-	-	9. Elementary occupations
10. คนงานซึ่งมิได้จำแนกไว้ในหมวดอื่น	-	-	-	-	-	-		-	-	-	-	-	10. Workers not classifiable by occupation

ตารางที่ 13 จำนวนผู้ว่างงาน ที่เคยทำงานมาก่อน จำแนกตามอาชีพที่ทำครั้งสุดท้าย อุตสาหกรรมที่ทำครั้งสุดท้ายจำแนกตาม เพศ ภาคตะวันออกเฉียงเหนือ (ต่อ)

TABLE 13 UNEMPLOYED PERSONS, EVER WORKED BY LAST OCCUPATION, LAST INDUDTRY SEX , NORTHEASTERN REGION (Contd.)

ไตรมาสที่ 3/2554 : Quarter 3/2011

หน่วยเป็นคน : Person

อาชีพที่ทำครั้งสุดท้าย	อุตสาหกรรมที่ทำครั้งสุดท้าย (ต่อ) Last Industry (Contd.)											LAST OCCUPATION
	กิจกรรม อสังหาริมทรัพย์	กิจกรรมทางวิชาชีพ วิทยและเทคโนโลยี	การบริหารสนับสนุน และป้องกันประเทศ	บริหารราชการ ปป้องกันประเทศ	การศึกษา	กิจกรรมด้านสุขภาพ งานสังคมสงเคราะห์	ศิลปะ ความบันเทิง และนันทนาการ	บริการด้านอื่นๆ	งานในครัวเรือน ส่วนบุคคล	กิจกรรมของ องค์การ	ไม่ทราบ	
	Real estate	fessional,scientific	Administrative	Public admin-	Education	Health and	Art, entertainment	Other service	Activities of	Extra-	Unknown	
	activities	technical activities	port service activities	tion defence		social work			household	territorial		
ชาย	-	-	1,106	374	99	-	-	1,584	-	-	-	MALE
1. ผู้บัญญัติกฎหมาย ข้าราชการระดับอาวุโส และผู้จัดการ	-	-	-	-	-	-	-	-	-	-	-	1. Legislators, senior officials and managers
2. ผู้ประกอบวิชาชีพด้านต่างๆ	-	-	-	-	-	-	-	-	-	-	-	2. Professionals
3. ผู้ประกอบวิชาชีพด้านเทคนิคสาขาต่างๆ และอาชีพที่เกี่ยวข้อง	-	-	-	104	-	-	-	-	-	-	-	3. Technicians and associate professionals
4. เสมียน	-	-	148	-	-	-	-	-	-	-	-	4. Clerks
5. พนักงานบริการและพนักงานในร้านค้า และตลาด	-	-	747	-	99	-	-	-	-	-	-	5. Service workers and shop and market sales workers
6. ผู้ปฏิบัติงานที่มีฝีมือในด้านการเกษตร และการประมง	-	-	-	-	-	-	-	-	-	-	-	6. Skilled agricultural and fishery workers
7. ผู้ปฏิบัติงานด้านความสามารถทางฝีมือ และธุรกิจการค้าที่เกี่ยวข้อง	-	-	-	-	-	-	-	1,584	-	-	-	7. Craft and related trades workers
8. ผู้ปฏิบัติการโรงงานและเครื่องจักร และผู้ปฏิบัติงานด้านการประกอบ	-	-	-	-	-	-	-	-	-	-	-	8. Plant and machine operators and assemblers
9. อาชีพขั้นพื้นฐานต่างๆ ในด้านการขาย และการให้บริการ	-	-	210	270	-	-	-	-	-	-	-	9. Elementary occupations
10. คนงานซึ่งมิได้จำแนกไว้ในหมวดอื่น	-	-	-	-	-	-	-	-	-	-	-	10. Workers not classifiable by occupation
หญิง	-	-	-	47	165	851	1,675	344	181	-	-	FEMALE
1. ผู้บัญญัติกฎหมาย ข้าราชการระดับอาวุโส และผู้จัดการ	-	-	-	-	-	-	-	-	-	-	-	1. Legislators, senior officials and managers
2. ผู้ประกอบวิชาชีพด้านต่างๆ	-	-	-	-	-	-	-	-	-	-	-	2. Professionals
3. ผู้ประกอบวิชาชีพด้านเทคนิคสาขาต่างๆ และอาชีพที่เกี่ยวข้อง	-	-	-	47	-	-	-	-	-	-	-	3. Technicians and associate professionals
4. เสมียน	-	-	-	-	111	694	-	-	-	-	-	4. Clerks
5. พนักงานบริการและพนักงานในร้านค้า และตลาด	-	-	-	-	54	158	1,675	-	-	-	-	5. Service workers and shop and market sales workers
6. ผู้ปฏิบัติงานที่มีฝีมือในด้านการเกษตร และการประมง	-	-	-	-	-	-	-	-	-	-	-	6. Skilled agricultural and fishery workers
7. ผู้ปฏิบัติงานด้านความสามารถทางฝีมือ และธุรกิจการค้าที่เกี่ยวข้อง	-	-	-	-	-	-	-	-	-	-	-	7. Craft and related trades workers
8. ผู้ปฏิบัติการโรงงานและเครื่องจักร และผู้ปฏิบัติงานด้านการประกอบ	-	-	-	-	-	-	-	-	-	-	-	8. Plant and machine operators and assemblers
9. อาชีพขั้นพื้นฐานต่างๆ ในด้านการขาย และการให้บริการ	-	-	-	-	-	-	-	344	181	-	-	9. Elementary occupations
10. คนงานซึ่งมิได้จำแนกไว้ในหมวดอื่น	-	-	-	-	-	-	-	-	-	-	-	10. Workers not classifiable by occupation

TABLE 14 EMPLOYEE BY AVERAGE WAGE, FRINGE BENEFIT, INDUSTRY, NORTHEASTERN REGION

หน่วยเป็นพัน : In Thousands

[illegible]

TABLE 14 EMPLOYEE BY AVERAGE WAGE, FRINGE BENEFIT, INDUSTRY AND SEX , NORTHEASTERN REGION

หน่วยเป็นพัน : In Thousands

TABLE 15 PRIVATE EMPLOYEE BY AVERAGE WAGE, FRINGE BENEFIT, INDUSTRY, NORTHEASTERN REGION

หน่วยเป็นพัน : In Thousands

[illegible]

TABLE 15 PRIVATE EMPLOYEE BY AVERAGE WAGE, FRINGE BENEFIT, INDUSTRY AND SEX , NORTHEASTERN REGION

หน่วยเป็นพัน : In Thousands

อุตสาหกรรม	จำนวนลูกจ้าง เอกชน Total Private Employee	ค่าจ้างเฉลี่ย Average Wage	ลูกจ้างเอกชนที่ได้รับผลประโยชน์อื่นๆ Private Employee Receive Fringe Benefit							INDUSTRY
			ได้รับเป็นเงิน In Cash			ได้รับเป็นสิ่งของ In Kind				
			โบนัส Bonus	ค่าล่วงเวลา Overtime	เงินอื่นๆ Other Income	อาหาร Food	เครื่องแต่งกาย Clothes	ที่อยู่อาศัย Housing	อื่นๆ Others	
ชาย	1,490.7	5,911.6	4.4	87.8	74.3	139.6	1.3	25.3	15.9	MALE
1 เกษตรกรรม การป่าไม้ และการประมง	229.0	4,085.7	0.9	-	2.5	50.4	-	4.0	5.4	1. Agriculture, forestry and fishing
2.การทำเหมืองแร่ และเหมืองหิน	2.4	5,420.1	0.3	0.1	-	0.1	-	-	-	2. Mining and quarrying
3. การผลิต	315.4	6,306.0	-	73.7	15.5	22.6	-	1.1	3.6	3. Manufacturing
4. ไฟฟ้า ก๊าซ ไอน้ำและระบบปรับอากาศ	0.2	8,000.0	-	-	-	-	-	-	-	4. Electricity, gas, steam and air conditioning supply
5. การจัดหาน้ำ การจัดการและการบำบัดน้ำเสีย ของเสีย และสิ่งปฏิกูล	0.3	5,352.1	-	-	-	0.2	-	-	-	5. Water supply; sewerage, waste management and remediation activities
6. การก่อสร้าง	477.2	5,368.0	0.1	1.0	1.3	14.1	1.1	5.5	4.8	6. Construction
7. การขายส่ง และการขายปลีก การซ่อมยานยนต์	271.7	6,531.9	3.0	8.4	25.3	29.0	-	8.5	1.5	7. Wholesale and retail trade; repair of motor vehicles
8. การขนส่ง และสถานที่เก็บสินค้า	34.9	8,562.4	-	0.4	4.4	1.2	-	0.2	-	8. Transportation and storage
9. ที่พักแรมและบริการด้านอาหาร	47.5	5,630.1	-	0.5	11.2	17.1	-	1.8	-	9. Accommodation and food service activities
10. ข้อมูลข่าวสารและการสื่อสาร	6.3	11,792.2	-	0.8	0.9	0.5	0.2	0.6	-	10. Information and communication
11.กิจกรรมทางการเงินและการประกันภัย	28.0	15,093.1	-	1.7	5.6	0.2	-	0.4	0.3	11. Financial and insurance activities
12. กิจกรรมอสังหาริมทรัพย์	2.7	6,932.5	-	0.9	1.0	-	-	0.3	-	12. Real estate activities
13. กิจกรรมทางวิชาชีพ วิทยาศาสตร์ และเทคนิค	1.0	6,449.9	-	0.2	-	0.1	-	0.1	-	13. Professional, scientific and technical activities
14. กิจกรรมการบริหารและการบริการสนับสนุน	8.1	5,786.4	-	-	3.5	0.3	-	0.5	-	14. Administrative and support service activities
15. การบริหารราชการ การป้องกันประเทศ การประกันสังคม	0.3	13,724.3	-	-	-	-	-	0.2	-	15. Public administration and defence; compulsory social security
16. การศึกษา	9.8	9,208.8	-	-	1.2	-	-	0.1	-	16. Education
17. กิจกรรมด้านสุขภาพและงานสังคมสงเคราะห์	0.7	10,373.7	-	0.2	-	-	-	-	0.3	17. Human health and social work activities
18. ศิลปะ ความบันเทิง และนันทนาการ	7.5	10,586.9	-	-	1.0	0.9	-	0.0	-	18. Arts, entertainment and recreation
19. กิจกรรมบริการด้านอื่น ๆ	43.4	4,481.3	-	-	1.0	2.4	-	2.0	-	19. Other service activities
20. กิจกรรมการจ้างงานในครัวเรือนส่วนบุคคล การผลิตสินค้าและบริการที่ทำขึ้นเองเพื่อใช้ในครัวเรือน	4.5	5,847.6	-	-	-	0.5	-	-	-	20. Activities of households as employers; undifferentiated and services-producingactivities of households for own use
21. กิจกรรมขององค์การระหว่างประเทศ	-	-	-	-	-	-	-	-	-	21. Activities of extraterritorial organizations and bodies
22. ไม่ทราบ	-	-	-	-	-	-	-	-	-	22. Unknown
หญิง	1,007.4	5,385.1	1.8	99.7	80.9	148.6	2.5	15.4	13.0	FEMALE
1 เกษตรกรรม การป่าไม้ และการประมง	171.1	3,463.3	-	-	-	54.0	-	-	6.5	1. Agriculture, forestry and fishing
2.การทำเหมืองแร่ และเหมืองหิน	-	-	-	-	-	-	-	-	-	2. Mining and quarrying
3. การผลิต	326.0	5,204.2	-	88.8	18.2	9.6	1.6	1.7	6.0	3. Manufacturing
4. ไฟฟ้า ก๊าซ ไอน้ำและระบบปรับอากาศ	-	-	-	-	-	-	-	-	-	4. Electricity, gas, steam and air conditioning supply
5. การจัดหาน้ำ การจัดการและการบำบัดน้ำเสีย ของเสีย และสิ่งปฏิกูล	-	-	-	-	-	-	-	-	-	5. Water supply; sewerage, waste management and remediation activities
6. การก่อสร้าง	63.5	4,515.2	-	0.1	0.2	1.1	-	0.4	-	6. Construction
7. การขายส่ง และการขายปลีก การซ่อมยานยนต์	185.0	6,104.5	1.3	5.1	21.8	12.3	0.1	2.5	0.3	7. Wholesale and retail trade; repair of motor vehicles
8. การขนส่ง และสถานที่เก็บสินค้า	3.2	7,612.1	-	-	1.0	0.3	-	-	-	8. Transportation and storage
9. ที่พักแรมและบริการด้านอาหาร	100.5	5,006.7	0.5	0.3	25.2	54.8	-	2.9	-	9. Accommodation and food service activities
10. ข้อมูลข่าวสารและการสื่อสาร	4.2	9,853.5	-	-	0.4	-	-	-	-	10. Information and communication
11.กิจกรรมทางการเงินและการประกันภัย	36.2	12,780.3	-	0.3	4.4	1.2	-	0.3	-	11. Financial and insurance activities
12. กิจกรรมอสังหาริมทรัพย์	2.0	6,234.8	-	-	0.8	-	-	-	-	12. Real estate activities
13. กิจกรรมทางวิชาชีพ วิทยาศาสตร์ และเทคนิค	8.2	6,299.3	-	-	0.8	0.2	-	0.1	-	13. Professional, scientific and technical activities
14. กิจกรรมการบริหารและการบริการสนับสนุน	13.2	4,639.1	-	-	0.1	0.4	-	0.3	-	14. Administrative and support service activities
15. การบริหารราชการ การป้องกันประเทศ การประกันสังคม	0.8	4,164.4	-	-	-	-	-	-	-	15. Public administration and defence; compulsory social security
16. การศึกษา	20.5	8,230.2	-	0.2	2.5	1.6	0.1	-	0.3	16. Education
17. กิจกรรมด้านสุขภาพและงานสังคมสงเคราะห์	13.4	8,274.7	-	4.9	0.4	0.3	-	-	-	17. Human health and social work activities
18. ศิลปะ ความบันเทิง และนันทนาการ	5.5	6,870.8	-	-	4.5	0.1	-	3.3	-	18. Arts, entertainment and recreation
19. กิจกรรมบริการด้านอื่น ๆ	24.1	4,634.1	0.0	0.1	0.3	3.1	0.6	0.9	-	19. Other service activities
20. กิจกรรมการจ้างงานในครัวเรือนส่วนบุคคล การผลิตสินค้าและบริการที่ทำขึ้นเองเพื่อใช้ในครัวเรือน	30.0	4,358.0	0.0	-	0.3	9.8	0.2	3.1	-	20. Activities of households as employers; undifferentiated and services-producingactivities of households for own use
21. กิจกรรมขององค์การระหว่างประเทศ	-	-	-	-	-	-	-	-	-	21. Activities of extraterritorial organizations and bodies
22. ไม่ทราบ	-	-	-	-	-	-	-	-	-	22. Unknown

TABLE 16 GOVERNMENT EMPLOYEE BY AVERAGE WAGE, FRINGE BENEFIT, INDUSTRY, NORTHEASTERN REGION

หน่วยเป็นพัน : In Thousands

[illegible]

TABLE 16 GOVERNMENT EMPLOYEE BY AVERAGE WAGE, FRINGE BENEFIT, INDUSTRY AND SEX , NORTHEASTERN REGION

หน่วยเป็นพัน : In Thousands

อุตสาหกรรม	จำนวน ลูกจ้างรัฐบาล Total Government Employee	ค่าจ้างเฉลี่ย Average Wage	ลูกจ้างรัฐบาลที่ได้รับผลประโยชน์อื่นๆ Government Employee Receive Fringe Benefit							INDUSTRY
			ได้รับเป็นเงิน In Cash			ได้รับเป็นสิ่งของ In Kind				
			โบนัส Bonus	ค่าล่วงเวลา Overtime	เงินอื่นๆ Other Income	อาหาร Food	เครื่องแต่งกาย Clothes	ที่อยู่อาศัย Housing	อื่นๆ Others	
ชาย	710.7	15,389.7	1.2	36.9	231.1	0.4	0.8	51.2	4.4	MALE
1 เกษตรกรรม การป่าไม้ และการประมง	3.6	7,648.3	-	-	1.3	-	-	0.2	-	- 1. Agriculture, forestry and fishing
2.การทำเหมืองแร่ และเหมืองหิน	-	-	-	-	-	-	-	-	-	- 2. Mining and quarrying
3. การผลิต	1.0	24,992.3	0.4	-	0.1	-	-	-	-	- 3. Manufacturing
4. ไฟฟ้า ก๊าซ ไอน้ำและระบบปรับอากาศ	20.7	14,334.8	0.1	0.1	1.8	-	-	0.6	0.2	4. Electricity, gas, steam and air conditioning supply
5. การจัดหา น้ำ การจัดการและการบำบัดน้ำเสีย ของเสีย และสิ่งปฏิกูล	9.0	12,181.9	-	-	2.6	-	-	0.3	-	- 5. Water supply; sewerage, waste management and remediation activities
6. การก่อสร้าง	17.6	9,788.9	0.1	0.3	0.1	-	-	2.4	-	- 6. Construction
7. การขายส่ง และการขายปลีก การซ่อมยานยนต์	0.4	7,000.0	-	-	-	-	-	-	-	- 7. Wholesale and retail trade; repair of motor vehicles andmot
8. การขนส่ง และสถานที่เก็บสินค้า	10.7	15,700.9	-	0.6	0.9	-	-	0.5	-	- 8. Transportation and storage
9. ที่พักแรมและบริการด้านอาหาร	0.3	16,450.0	-	-	-	-	-	-	-	- 9. Accommodation and food service activities
10. ข้อมูลข่าวสารและการสื่อสาร	1.8	11,484.0	-	0.1	-	-	-	0.1	-	- 10. Information and communication
11.กิจกรรมทางการเงินและการประกันภัย	4.8	24,891.8	0.1	0.2	1.5	-	-	-	-	- 11. Financial and insurance activities
12. กิจกรรมอสังหาริมทรัพย์	-	-	-	-	-	-	-	-	-	- 12. Real estate activities
13. กิจกรรมทางวิชาชีพ วิทยาศาสตร์ และเทคนิค	6.9	17,151.5	-	0.1	-	-	-	4.1	-	- 13. Professional, scientific and technical activities
14. กิจกรรมการบริหารและการบริการสนับสนุน	0.1	34,710.0	-	-	0.1	-	-	-	-	- 14. Administrative and support service activities
15. การบริหารราชการ การป้องกันประเทศ การประกันสังคม	373.4	11,176.7	-	4.6	95.7	0.4	0.1	25.1	3.2	15. Public administration and defence; compulsory social security
16. การศึกษา	193.8	25,772.4	0.6	3.5	117.2	0.1	0.6	12.5	1.0	16. Education
17. กิจกรรมด้านสุขภาพและงานสังคมสงเคราะห์	65.9	10,509.3	-	27.5	9.6	-	-	5.4	-	- 17. Human health and social work activities
18. ศิลปะ ความบันเทิง และนันทนาการ	0.6	8,667.1	-	-	-	-	-	-	-	- 18. Arts, entertainment and recreation
19. กิจกรรมบริการด้านอื่น ๆ	-	-	-	-	-	-	-	-	-	- 19. Other service activities
20. กิจกรรมการจ้างงานในครัวเรือนส่วนบุคคล	-	-	-	-	-	-	-	-	-	- 20. Activities of households as employers; undifferentiated goc
การผลิตสินค้าและบริการที่ทำขึ้นเองเพื่อใช้ในครัวเรือน	-	-	-	-	-	-	-	-	-	and services-producingactivities of households for own use
21. กิจกรรมขององค์การระหว่างประเทศ	-	-	-	-	-	-	-	-	-	- 21. Activities of extraterritorial organizations and bodies
22. ไม่ทราบ	-	-	-	-	-	-	-	-	-	- 22. Unknown
หญิง	615.9	15,182.8	5.7	62.4	234.8	12.0	0.1	36.6	5.6	FEMALE
1 เกษตรกรรม การป่าไม้ และการประมง	0.5	8,901.0	-	-	0.2	-	-	-	-	- 1. Agriculture, forestry and fishing
2.การทำเหมืองแร่ และเหมืองหิน	-	-	-	-	-	-	-	-	-	- 2. Mining and quarrying
3. การผลิต	-	-	-	-	-	-	-	-	-	- 3. Manufacturing
4. ไฟฟ้า ก๊าซ ไอน้ำและระบบปรับอากาศ	4.8	25,824.7	0.1	0.1	0.3	-	-	0.1	-	- 4. Electricity, gas, steam and air conditioning supply
5. การจัดหา น้ำ การจัดการและการบำบัดน้ำเสีย ของเสีย และสิ่งปฏิกูล	5.4	7,432.2	-	-	0.7	-	-	-	-	- 5. Water supply; sewerage, waste management and remediation activities
6. การก่อสร้าง	1.7	9,095.2	-	-	0.2	-	-	0.8	-	- 6. Construction
7. การขายส่ง และการขายปลีก การซ่อมยานยนต์	-	-	-	-	-	-	-	-	-	- 7. Wholesale and retail trade; repair of motor vehicles andmot
8. การขนส่ง และสถานที่เก็บสินค้า	0.7	8,225.6	-	0.2	-	-	-	0.1	-	- 8. Transportation and storage
9. ที่พักแรมและบริการด้านอาหาร	0.1	5,000.0	-	-	-	-	-	-	-	- 9. Accommodation and food service activities
10. ข้อมูลข่าวสารและการสื่อสาร	1.0	17,994.8	-	-	-	-	-	-	-	- 10. Information and communication
11.กิจกรรมทางการเงินและการประกันภัย	9.3	15,320.2	-	0.1	0.1	0.5	-	0.9	-	- 11. Financial and insurance activities
12. กิจกรรมอสังหาริมทรัพย์	-	-	-	-	-	-	-	-	-	- 12. Real estate activities
13. กิจกรรมทางวิชาชีพ วิทยาศาสตร์ และเทคนิค	3.1	6,245.3	-	-	1.0	-	-	-	-	- 13. Professional, scientific and technical activities
14. กิจกรรมการบริหารและการบริการสนับสนุน	-	-	-	-	-	-	-	-	-	- 14. Administrative and support service activities
15. การบริหารราชการ การป้องกันประเทศ การประกันสังคม	188.0	11,306.2	0.1	1.6	55.2	-	0.0	13.0	0.7	15. Public administration and defence; compulsory social security
16. การศึกษา	233.4	21,047.8	0.5	2.9	122.7	7.6	0.1	8.5	3.9	16. Education
17. กิจกรรมด้านสุขภาพและงานสังคมสงเคราะห์	167.6	11,577.9	5.0	57.5	54.2	3.9	-	13.1	0.9	17. Human health and social work activities
18. ศิลปะ ความบันเทิง และนันทนาการ	0.5	8,886.6	-	-	0.1	-	-	-	-	- 18. Arts, entertainment and recreation
19. กิจกรรมบริการด้านอื่น ๆ	-	-	-	-	-	-	-	-	-	- 19. Other service activities
20. กิจกรรมการจ้างงานในครัวเรือนส่วนบุคคล	-	-	-	-	-	-	-	-	-	- 20. Activities of households as employers; undifferentiated goc
การผลิตสินค้าและบริการที่ทำขึ้นเองเพื่อใช้ในครัวเรือน	-	-	-	-	-	-	-	-	-	and services-producingactivities of households for own use
21. กิจกรรมขององค์การระหว่างประเทศ	-	-	-	-	-	-	-	-	-	- 21. Activities of extraterritorial organizations and bodies
22. ไม่ทราบ	-	-	-	-	-	-	-	-	-	- 22. Unknown

ตารางที่ 17 จำนวนลูกจ้าง จำแนกตามอาชีพ ระดับของรายได้ ภาคตะวันออกเฉียงเหนือ

TABLE 17 EMPLOYEE BY OCCUPATION, INCOME CLASS, NORTHEASTERN REGION

ไตรมาสที่ 3/2554 : Quarter 3/2011

หน่วยเป็นพัน : In Thousands

ระดับของรายได้	อาชีพ Occupation											INCOME CLASS
	รวม	ผู้บัญญัติกฎหมาย	วิชาชีพ	วิชาชีพ	เสมียน	พนักงาน	ด้านการเกษตร	ด้านความ	ผู้ปฏิบัติงาน	อาชีพพื้น	คนงานซึ่งมี	
		และ ผู้จัดการ	ด้านต่างๆ	ด้านเทคนิค		บริการ	และประมง	สามารถทางฝีมือ	โรงงานเครื่องจักร	ฐานต่างๆ	ได้จำแนกไว้	
	Total	Legislators & Managers	Profes- sional	Technicians	Clerks	Service Workers	Agricultural & Fishery	Craft & Related trades	Plant & Machine operators	Elementary occupations	ในหมวดอื่น	
ยอดรวม	3,827.6	202.5	525.4	189.0	285.1	575.4	242.1	754.2	383.0	667.6	3.4	TOTAL
ต่ำกว่า 1,501 บาท	113.3	-	0.1	0.4	-	12.8	28.8	17.5	5.5	48.2	-	Less than 1,501 Baht
1,501 - 2,500 บาท	152.4	-	0.5	0.1	0.6	10.3	43.2	38.8	9.7	49.3	-	1,501 - 2,500 Baht
2,501 - 3,500 บาท	204.5	0.6	1.8	-	1.0	24.4	30.6	50.6	15.2	80.3	-	2,501 - 3,500 Baht
3,501 - 4,500 บาท	574.6	4.7	2.7	5.4	7.0	87.7	61.9	129.5	78.5	197.2	-	3,501 - 4,500 Baht
4,501 - 5,500 บาท	685.5	62.5	5.3	11.4	23.0	147.7	36.3	156.3	98.4	144.5	-	4,501 - 5,500 Baht
5,501 - 6,500 บาท	564.8	20.3	16.1	14.3	48.9	108.0	27.8	178.4	59.9	91.2	-	5,501 - 6,500 Baht
6,501 - 7,500 บาท	246.0	1.4	14.4	14.8	33.7	46.2	2.8	79.3	26.6	25.1	1.8	6,501 - 7,500 Baht
7,501 - 10,000 บาท	525.7	55.3	89.2	63.1	96.4	63.5	5.5	73.8	52.8	25.9	-	7,501 - 10,000 Baht
10,001 - 15,000 บาท	264.4	9.5	93.8	33.8	46.5	26.8	3.4	26.7	19.3	2.9	1.6	10,001 - 15,000 Baht
15,001 - 20,000 บาท	140.4	5.4	54.5	23.5	16.9	24.2	0.1	2.2	13.7	-	-	15,001 - 20,000 Baht
20,001 - 30,000 บาท	173.7	11.4	110.1	17.3	8.8	21.6	-	0.8	1.4	2.3	-	20,001 - 30,000 Baht
มากกว่า 30,000 บาท	179.6	31.6	136.1	5.1	2.2	2.1	-	0.4	1.8	0.4	-	More than 30,000 Baht
ไม่ทราบ	2.9	-	0.8	-	-	0.1	1.8	-	0.1	0.2	-	Unknown

ตารางที่ 17 จำนวนลูกจ้าง จำแนกตามอาชีพ ระดับของรายได้ และเพศ ภาคตะวันออกเฉียงเหนือ

TABLE 17 EMPLOYEE BY OCCUPATION, INCOME CLASS AND SEX , NORTHEASTERN REGION

ไตรมาสที่ 3/2554 : Quarter 3/2011

หน่วยเป็นพัน : In Thousands

ระดับของรายได้	อาชีพ Occupation											INCOME CLASS
	รวม	ผู้บัญญัติกฎหมาย และ ผู้จัดการ	วิชาชีพ ด้านต่างๆ	วิชาชีพ ด้านเทคนิค	เสมียน	พนักงาน บริการ	ด้านการเกษตร และประมง	ด้านความ สามารถทางฝีมือ	ผู้ปฏิบัติงาน โรงงานเครื่องจักร	อาชีพพื้น ฐานต่างๆ	คนงานซึ่งมิ ได้จำแนกไว้ ในหมวดอื่น	
	Total	Legislators & Managers	Profes- sional	Technicians	Clerks	Service Workers	Agricultural & Fishery	Craft & Related trades	Plant & Machine operators	Elementary occupations	Not classifiable	
ชาย	2,203.1	180.9	197.7	90.8	82.8	268.8	139.3	627.7	236.0	375.8	3.4	MALE
ต่ำกว่า 1,501 บาท	50.6	-	-	-	-	1.1	14.9	8.4	2.4	23.6	-	Less than 1,501 Baht
1,501 - 2,500 บาท	87.8	-	0.1	-	0.6	1.8	19.7	31.7	5.6	28.4	-	1,501 - 2,500 Baht
2,501 - 3,500 บาท	109.0	0.6	0.9	-	-	4.9	15.4	35.8	5.0	46.5	-	2,501 - 3,500 Baht
3,501 - 4,500 บาท	315.1	4.1	1.4	1.4	0.6	32.4	41.1	100.3	32.3	101.5	-	3,501 - 4,500 Baht
4,501 - 5,500 บาท	413.0	57.2	1.6	7.1	5.4	61.6	23.4	126.7	53.5	76.5	-	4,501 - 5,500 Baht
5,501 - 6,500 บาท	378.0	19.4	5.7	6.6	14.6	57.4	15.5	148.9	46.6	63.3	-	5,501 - 6,500 Baht
6,501 - 7,500 บาท	151.2	0.9	4.5	5.7	8.3	16.5	1.6	75.0	21.4	15.6	1.8	6,501 - 7,500 Baht
7,501 - 10,000 บาท	283.4	52.2	27.3	21.6	30.1	26.9	3.6	71.4	34.1	16.2	-	7,501 - 10,000 Baht
10,001 - 15,000 บาท	144.6	7.5	30.2	22.9	11.9	21.9	2.5	26.2	18.4	1.6	1.6	10,001 - 15,000 Baht
15,001 - 20,000 บาท	81.0	3.3	21.9	13.0	6.2	20.9	0.1	2.2	13.4	-	-	15,001 - 20,000 Baht
20,001 - 30,000 บาท	90.1	9.1	42.0	9.1	4.0	21.4	-	0.8	1.4	2.3	-	20,001 - 30,000 Baht
มากกว่า 30,000 บาท	97.5	26.7	62.2	3.5	0.9	1.8	-	0.3	1.8	0.3	-	More than 30,000 Baht
ไม่ทราบ	1.7	-	-	-	-	0.1	1.6	-	-	-	-	Unknown
หญิง	1,624.5	21.6	327.8	98.2	202.3	306.6	102.8	126.5	147.0	291.8	-	FEMALE
ต่ำกว่า 1,501 บาท	62.7	-	0.1	0.4	-	11.7	13.9	9.1	3.0	24.6	-	Less than 1,501 Baht
1,501 - 2,500 บาท	64.6	-	0.4	0.1	0.1	8.5	23.5	7.1	4.1	20.9	-	1,501 - 2,500 Baht
2,501 - 3,500 บาท	95.5	-	0.9	-	1.0	19.5	15.2	14.8	10.3	33.8	-	2,501 - 3,500 Baht
3,501 - 4,500 บาท	259.4	0.6	1.3	4.0	6.4	55.3	20.8	29.2	46.3	95.6	-	3,501 - 4,500 Baht
4,501 - 5,500 บาท	272.5	5.3	3.8	4.4	17.6	86.1	12.8	29.6	44.9	68.0	-	4,501 - 5,500 Baht
5,501 - 6,500 บาท	186.8	0.8	10.4	7.7	34.3	50.6	12.4	29.5	13.3	27.9	-	5,501 - 6,500 Baht
6,501 - 7,500 บาท	94.7	0.5	10.0	9.1	25.3	29.7	1.2	4.3	5.2	9.5	-	6,501 - 7,500 Baht
7,501 - 10,000 บาท	242.2	3.1	62.0	41.4	66.4	36.6	2.0	2.4	18.7	9.7	-	7,501 - 10,000 Baht
10,001 - 15,000 บาท	119.8	2.0	63.6	11.0	34.6	4.9	1.0	0.5	0.9	1.4	-	10,001 - 15,000 Baht
15,001 - 20,000 บาท	59.4	2.1	32.6	10.5	10.7	3.3	-	-	0.3	-	-	15,001 - 20,000 Baht
20,001 - 30,000 บาท	83.6	2.3	68.1	8.2	4.8	0.2	-	-	-	-	-	20,001 - 30,000 Baht
มากกว่า 30,000 บาท	82.2	4.9	73.9	1.7	1.2	0.3	-	0.1	-	0.2	-	More than 30,000 Baht
ไม่ทราบ	1.2	-	0.8	-	-	-	0.2	-	0.1	0.2	-	Unknown

ตารางที่ 18 จำนวนลูกจ้าง จำแนกตามอุตสาหกรรม ระดับของรายได้ ภาคตะวันออกเฉียงเหนือ

TABLE 18 EMPLOYEE BY INDUSTRY, INCOME CLASS, NORTHEASTERN REGION

ไตรมาสที่ 3/2554 : Quarter 3/2011

หน่วยเป็นพัน : In Thousands

ระดับของรายได้	อุตสาหกรรม Industry												INCOME CLASS		
	รวม	เกษตรกรรม	การทำเหมืองแร่	การผลิต	ไฟฟ้า	ก๊าซ	ท่อน้ำ	บำบัดน้ำเสีย	การก่อสร้าง	การขายส่ง	การขนส่ง และ	ที่พักแรมและ		ข้อมูลข่าวสาร	กิจกรรมการเงินและ
		การป่าไม้		ไอน้ำระบบปรับ				และประปา		การขายปลีก	สถานที่เก็บสินค้า	บริการด้านอาหาร		และการสื่อสาร	การประกันภัย
	และการประมง	ละเหมืองหิน	Manufac-	อากาศ	Water supply	Construction	การชื้อมยานยนต์	Transportation	Accommodation	Information	Financial				
	Total	Agriculture	Mining	turing	Electricity	sewerage, waste	Transport, storage	and storage	and food service	communication	intermedation				
ยอดรวม	3,827.6	405.9	2.4	642.5	25.7	14.7	559.9	457.1	49.6	148.4	13.2	78.3	TOTAL		
ต่ำกว่า 1,501 บาท	113.3	53.2	0.3	19.5	-	-	12.2	5.2	1.2	3.2	-	-	Less than 1,501 Baht		
1,501 - 2,500 บาท	152.4	66.6	0.2	16.4	0.1	-	36.4	8.6	2.4	3.1	0.3	2.0	1,501 - 2,500 Baht		
2,501 - 3,500 บาท	204.5	69.7	-	31.4	-	-	43.0	17.5	1.9	13.2	0.6	-	2,501 - 3,500 Baht		
3,501 - 4,500 บาท	574.6	109.3	-	136.0	6.9	-	128.9	75.1	7.8	34.4	1.0	1.5	3,501 - 4,500 Baht		
4,501 - 5,500 บาท	685.5	45.6	0.8	166.1	4.4	0.4	107.4	120.8	1.8	50.9	0.3	4.0	4,501 - 5,500 Baht		
5,501 - 6,500 บาท	564.8	33.6	0.3	117.5	1.3	7.3	121.9	88.4	7.3	22.6	1.5	9.2	5,501 - 6,500 Baht		
6,501 - 7,500 บาท	246.0	4.8	0.7	50.3	1.7	0.6	50.6	47.9	1.7	9.3	0.5	5.4	6,501 - 7,500 Baht		
7,501 - 10,000 บาท	525.7	14.6	0.1	79.5	0.9	2.0	41.8	65.3	8.1	9.7	2.5	21.9	7,501 - 10,000 Baht		
10,001 - 15,000 บาท	264.4	2.8	-	21.0	1.8	2.8	13.5	17.9	9.3	0.7	3.5	16.0	10,001 - 15,000 Baht		
15,001 - 20,000 บาท	140.4	1.8	-	2.2	0.8	0.8	1.0	7.8	4.5	0.8	2.2	4.3	15,001 - 20,000 Baht		
20,001 - 30,000 บาท	173.7	2.1	-	1.4	5.1	0.3	2.8	2.0	0.8	0.5	0.6	4.7	20,001 - 30,000 Baht		
มากกว่า 30,000 บาท	179.6	-	-	1.0	2.8	0.5	0.5	0.4	2.6	-	0.2	9.4	More than 30,000 Baht		
ไม่ทราบ	2.9	1.8	-	0.2	-	-	-	-	-	-	-	-	Unknown		

ตารางที่ 18 จำนวนลูกจ้าง จำแนกตามอุตสาหกรรม ระดับของรายได้ ภาคตะวันออกเฉียงเหนือ (ต่อ)

TABLE 18 EMPLOYEE BY INDUSTRY, INCOME CLASS, NORTHEASTERN REGION (Contd.)

ไตรมาสที่ 3/2554 : Quarter 3/2011

หน่วยเป็นพัน : In Thousands

ระดับของรายได้	อุตสาหกรรม (ต่อ) Industry (Contd.)											INCOME CLASS
	กิจกรรม	กิจกรรมทางวิชาชีพ	การบริหารสนับสนุน	การบริหารราชการ	การศึกษา	กิจกรรมด้านสุขภาพ	ศิลปะ ความบันเทิง	บริการด้านอื่นๆ	งานในครัวเรือน	กิจกรรมของ	ไม่ทราบ	
	อสังหาริมทรัพย์	วิทย์และเทคโนโลยี	และป้องกันประเทศ	ป้องกันประเทศ	งานสังคมสงเคราะห์	และนันทนาการ				องค์การ		
	Real estate activities	Professional, scientific technical activities	Administrative support service activities	Public administration defence	Education	Health and social work	Art, entertainment	Other service	Activities of household	Extra-territorial	Unknown	
ยอดรวม	4.6	19.2	21.4	562.6	458.2	247.7	14.1	67.6	34.6	-	-	TOTAL
ต่ำกว่า 1,501 บาท	0.1	-	2.3	0.7	-	6.2	-	7.3	2.0	-	-	Less than 1,501 Baht
1,501 - 2,500 บาท	-	1.7	-	1.5	2.6	0.4	-	6.3	3.7	-	-	1,501 - 2,500 Baht
2,501 - 3,500 บาท	-	-	0.7	4.5	4.7	1.7	0.3	11.2	4.0	-	-	2,501 - 3,500 Baht
3,501 - 4,500 บาท	0.3	0.4	4.5	17.3	13.1	8.6	0.6	20.0	9.0	-	-	3,501 - 4,500 Baht
4,501 - 5,500 บาท	0.6	1.6	4.5	101.4	26.3	29.8	2.5	7.3	8.7	-	-	4,501 - 5,500 Baht
5,501 - 6,500 บาท	1.4	6.7	7.3	70.6	16.5	40.4	0.6	6.7	3.5	-	-	5,501 - 6,500 Baht
6,501 - 7,500 บาท	0.9	0.2	1.1	27.6	10.1	23.9	4.4	2.2	2.0	-	-	6,501 - 7,500 Baht
7,501 - 10,000 บาท	1.1	2.5	0.6	141.4	73.9	53.2	2.8	3.5	0.5	-	-	7,501 - 10,000 Baht
10,001 - 15,000 บาท	0.2	3.0	0.3	74.8	64.4	28.8	0.5	2.1	1.0	-	-	10,001 - 15,000 Baht
15,001 - 20,000 บาท	-	1.1	-	52.7	33.3	23.8	2.3	0.9	-	-	-	15,001 - 20,000 Baht
20,001 - 30,000 บาท	-	-	-	51.6	79.1	22.7	-	-	-	-	-	20,001 - 30,000 Baht
มากกว่า 30,000 บาท	-	2.0	0.1	18.4	133.5	8.3	-	-	-	-	-	More than 30,000 Baht
ไม่ทราบ	-	-	-	0.1	0.8	-	-	-	0.1	-	-	Unknown

TABLE 18 EMPLOYEE BY INDUSTRY, INCOME CLASS AND SEX , NORTHEASTERN REGION

หน่วยเป็นพัน : In Thousands

[illegible]

ตารางที่ 18 จำนวนลูกจ้าง จำแนกตามอุตสาหกรรม ระดับของรายได้ และเพศ ภาคตะวันออกเฉียงเหนือ(ต่อ)

TABLE 18 EMPLOYEE BY INDUSTRY, INCOME CLASS AND SEX , NORTHEASTERN REGION(Contd.)

ไตรมาสที่ 3/2554 : Quarter 3/2011

หน่วยเป็นพัน : In Thousands

ระดับของรายได้	อุตสาหกรรม (ต่อ) Industry (Contd.)											INCOME CLASS
	กิจกรรม อสังหาริมทรัพย์	กิจกรรมทางวิชาชีพ วิทยาลัยและเทคนิค	การบริหารสนับสนุน และป้องกันประเทศ	การบริหารราชการ ป้องกันประเทศ	การศึกษา	กิจกรรมด้านสุขภาพ งานสังคมสงเคราะห์	ศิลปะ ความบันเทิง และนันทนาการ	บริการด้านอื่นๆ	งานในครัวเรือน ส่วนบุคคล	กิจกรรมของ องค์การ	ไม่ทราบ	
	Real estate activities	Professional, scientific activities	Administrative service activities	Public administration defence	Education	Health and social work	Art, entertainment	Other service	Activities of household	Extra-territorial	Unknown	
ชาย	2.7	7.9	8.2	373.8	203.5	66.6	8.1	43.4	4.5	-	-	MALE
ต่ำกว่า 1,501 บาท	-	-	0.2	0.5	-	-	-	5.6	0.2	-	-	Less than 1,501 Baht
1,501 - 2,500 บาท	-	0.5	-	1.0	0.6	-	-	4.9	0.1	-	-	1,501 - 2,500 Baht
2,501 - 3,500 บาท	-	-	0.7	1.6	0.5	-	0.3	7.1	0.1	-	-	2,501 - 3,500 Baht
3,501 - 4,500 บาท	0.3	0.4	1.5	11.6	5.1	1.4	0.6	12.5	1.8	-	-	3,501 - 4,500 Baht
4,501 - 5,500 บาท	-	1.0	0.9	80.5	11.0	12.3	2.0	2.5	0.6	-	-	4,501 - 5,500 Baht
5,501 - 6,500 บาท	1.2	0.2	3.4	57.2	9.6	18.6	-	4.9	0.6	-	-	5,501 - 6,500 Baht
6,501 - 7,500 บาท	0.4	-	0.9	14.4	2.2	5.7	0.7	2.1	-	-	-	6,501 - 7,500 Baht
7,501 - 10,000 บาท	0.6	-	0.2	82.9	26.1	7.1	1.8	1.5	0.1	-	-	7,501 - 10,000 Baht
10,001 - 15,000 บาท	0.2	2.7	0.3	36.1	29.2	9.5	0.4	2.1	0.9	-	-	10,001 - 15,000 Baht
15,001 - 20,000 บาท	-	1.1	-	34.5	17.4	6.7	2.3	0.3	-	-	-	15,001 - 20,000 Baht
20,001 - 30,000 บาท	-	-	-	40.5	33.9	3.6	-	-	-	-	-	20,001 - 30,000 Baht
มากกว่า 30,000 บาท	-	2.0	0.1	12.9	67.8	1.8	-	-	-	-	-	More than 30,000 Baht
ไม่ทราบ	-	-	-	0.1	-	-	-	-	-	-	-	Unknown
หญิง	2.0	11.3	13.2	188.8	254.7	181.0	6.0	24.1	30.1	-	-	FEMALE
ต่ำกว่า 1,501 บาท	0.1	-	2.1	0.2	-	6.2	-	1.7	1.8	-	-	Less than 1,501 Baht
1,501 - 2,500 บาท	-	1.2	-	0.5	2.0	0.4	-	1.4	3.6	-	-	1,501 - 2,500 Baht
2,501 - 3,500 บาท	-	-	-	2.9	4.1	1.7	-	4.1	3.9	-	-	2,501 - 3,500 Baht
3,501 - 4,500 บาท	-	-	3.0	5.7	7.9	7.2	-	7.5	7.2	-	-	3,501 - 4,500 Baht
4,501 - 5,500 บาท	0.6	0.6	3.6	20.9	15.3	17.5	0.5	4.8	8.1	-	-	4,501 - 5,500 Baht
5,501 - 6,500 บาท	0.2	6.6	3.8	13.4	6.9	21.8	0.6	1.8	2.9	-	-	5,501 - 6,500 Baht
6,501 - 7,500 บาท	0.6	0.2	0.3	13.3	8.0	18.1	3.7	0.1	2.0	-	-	6,501 - 7,500 Baht
7,501 - 10,000 บาท	0.5	2.5	0.3	58.5	47.9	46.1	1.0	1.9	0.4	-	-	7,501 - 10,000 Baht
10,001 - 15,000 บาท	-	0.3	-	38.7	35.2	19.3	0.1	0.1	0.2	-	-	10,001 - 15,000 Baht
15,001 - 20,000 บาท	-	-	-	18.2	15.9	17.1	-	0.6	-	-	-	15,001 - 20,000 Baht
20,001 - 30,000 บาท	-	-	-	11.1	45.2	19.0	-	-	-	-	-	20,001 - 30,000 Baht
มากกว่า 30,000 บาท	-	-	-	5.5	65.7	6.5	-	-	-	-	-	More than 30,000 Baht
ไม่ทราบ	-	-	-	-	0.8	-	-	-	0.1	-	-	Unknown

Southern Region

STATISTICAL TABLES SOUTHERN REGION

TABLE	1	NUMBER OF POPULATION BY LABOR FORCE STATUS, AGE GROUP
TABLE	2	POPULATION 15 YEARS AND OVER BY MARITAL STATUS, LABOR FORCE STATUS
TABLE	3	POPULATION 15 YEARS AND OVER BY LEVEL OF EDUCATIONAL ATTAINMENT, LABOR FORCE STATUS
TABLE	4	EMPLOYED PERSONS BY LEVEL OF EDUCATIONAL ATTAINMENT, OCCUPATION
TABLE	5	EMPLOYED PERSONS BY LEVEL OF EDUCATIONAL ATTAINMENT, INDUSTRY
TABLE	6	EMPLOYED PERSONS BY WORK STATUS, OCCUPATION
TABLE	7	EMPLOYED PERSONS BY WORK STATUS, INDUSTRY
TABLE	8	EMPLOYED PERSONS BY OCCUPATION, HOURS WORKED PER WEEK, AVAILABILITY FOR ADDITIONAL WORK
TABLE	9	EMPLOYED PERSONS BY INDUSTRY, HOURS WORKED PER WEEK, AVAILABILITY FOR ADDITIONAL WORK
TABLE	10	EMPLOYED PERSONS BY WORK STATUS, HOURS WORKED PER WEEK, AVAILABILITY FOR ADDITIONAL WORK
TABLE	11	EMPLOYED PERSONS BY AGE GROUP, HOURS WORKED PER WEEK, AVAILABILITY FOR ADDITIONAL WORK
TABLE	12	UNEMPLOYED PERSONS, SEEKING JOP BY DURATION OF SEEKING JOP, LEVEL OF EDUCATIONAL ATTAINMENT
TABLE	13	UNEMPLOYED PERSONS, EVER WORKED BY LAST OCCUPATION, LAST INDUSTRY
TABLE	14	EMPLOYEE BY AVERAGE WAGE, FRINGE BENEFIT, INDUSTRY
TABLE	15	PRIVATE EMPLOYEE BY AVERAGE WAGE, FRINGE BENEFIT, INDUSTRY
TABLE	16	GOVERNMENT EMPLOYEE BY AVERAGE WAGE, FRINGE BENEFIT, INDUSTRY
TABLE	17	EMPLOYEE BY OCCUPATION, INCOME CLASS
TABLE	18	EMPLOYEE BY INDUSTRY, INCOME CLASS

ตารางที่ 1 จำนวนประชากรอายุ 15 ปีขึ้นไป จำแนกตามกลุ่มอายุ สถานภาพแรงงาน ภาคใต้

TABLE 1 POPULATION 15 YEARS AND OVER BY AGE GROUP, LABOR FORCE STATUS, SOUTHERN REGION

ไตรมาสที่ 3/2554 : Quarter 3/2011

หน่วยเป็นพัน : In Thousands

สถานภาพแรงงาน	รวม	กลุ่มอายุ Age Group								LABOR FORCE STATUS
	Total	15-19	20-24	25-29	30-34	35-39	40-49	50-59	>= 60	
ประชากรอายุ 15 ปีขึ้นไป	7,274.5	794.1	834.1	804.6	726.5	718.9	1,356.0	996.0	1,044.3	POPULATION 15 YEARS AND OVER
กำลังแรงงานรวม	5,455.2	249.1	644.6	701.2	645.5	665.2	1,243.2	846.3	460.3	Total Labor Force
1. กำลังแรงงานปัจจุบัน	5,451.7	249.1	643.7	699.6	645.3	665.2	1,243.1	846.3	459.5	1. Current labor force
1.1 ผู้มีงานทำ	5,412.9	240.6	626.4	691.0	642.7	664.0	1,242.6	846.2	459.5	1.1 Employed
- ทำงาน	5,345.0	238.7	620.2	683.2	638.5	656.6	1,225.6	832.8	449.4	- At work
- ไม่ทำงานแต่มีงานประจำ	67.9	1.9	6.3	7.8	4.1	7.4	17.0	13.4	10.1	- With job but not at work
1.2 ผู้ว่างงาน	38.8	8.5	17.3	8.6	2.6	1.2	0.6	0.0	-	1.2 Unemployed
- หางานทำ	10.6	1.6	5.2	2.4	0.4	1.0	0.1	-	-	- Looking for work
- ไม่หางานทำ/พร้อมที่จะทำงาน	28.2	6.9	12.1	6.2	2.3	0.2	0.5	0.0	-	- Not looking/available for work
2. กำลังแรงงานที่รอฤดูกาล	3.4	-	0.9	1.6	0.2	-	0.0	-	0.8	2. Seasonally inactive labor force
ผู้ไม่อยู่ในกำลังแรงงาน	1,819.3	545.0	189.5	103.5	81.0	53.8	112.8	149.8	584.1	Persons not in Labor Force
1. ทำงานบ้าน	648.2	39.2	81.6	81.7	67.4	42.7	95.2	112.2	128.3	1. Household work
2. เรียนหนังสือ	552.5	469.4	75.4	6.0	1.3	-	0.3	-	0.1	2. Studies
3. ยังเด็ก ขรา/ไม่สามารถทำงานได้	497.0	7.3	12.4	7.8	10.4	8.3	14.9	19.0	416.9	3. Too young/old/incapable of work
4. อื่น ๆ	121.6	29.1	20.2	7.9	1.9	2.8	2.4	18.6	38.8	4. Others

ตารางที่ 1 จำนวนประชากรอายุ 15 ปีขึ้นไป จำแนกตามกลุ่มอายุ สถานภาพแรงงาน และเพศ ภาคใต้

Table 1 POPULATION 15 YEARS AND OVER BY AGE GROUP, LABOR FORCE STATUS AND SEX , SOUTHERN REGION

ไตรมาสที่ 3/2554 : Quarter 3/2011

หน่วยเป็นพัน : In Thousands

สถานภาพแรงงาน	รวม Total	กลุ่มอายุ Age Group								LABOR FORCE STATUS
		15-19	20-24	25-29	30-34	35-39	40-49	50-59	>=60	
ชาย	3,578.6	409.2	433.0	410.3	367.7	353.9	663.7	479.9	460.9	MALE
กำลังแรงงานรวม	3,006.3	173.5	375.5	393.0	355.8	344.9	650.9	454.9	257.8	Total Labor Force
1. กำลังแรงงานปัจจุบัน	3,005.1	173.5	374.8	392.8	355.7	344.9	650.8	454.9	257.8	1. Current labor force
1.1 ผู้มีงานทำ	2,990.0	169.1	370.4	389.4	353.5	344.6	650.4	454.8	257.8	1.1 Employed
- ทำงาน	2,948.7	167.8	365.8	383.7	350.9	341.0	641.0	445.6	253.1	- At work
- ไม่ทำงานแต่มีงานประจำ	41.2	1.3	4.6	5.7	2.6	3.6	9.4	9.2	4.7	- With job but not at work
1.2 ผู้ว่างงาน	15.2	4.4	4.5	3.4	2.1	0.3	0.5	0.0	-	1.2 Unemployed
- หางานทำ	2.8	0.7	1.4	0.3	0.3	0.1	-	-	-	- Looking for work
- ไม่หางานทำ/พร้อมที่จะทำงาน	12.4	3.7	3.1	3.1	1.9	0.2	0.5	0.0	-	- Not looking/available for work
2. กำลังแรงงานที่รอฤดูกาล	1.2	-	0.7	0.3	0.2	-	0.0	-	-	2. Seasonally inactive labor force
ผู้ไม่อยู่ในกำลังแรงงาน	572.3	235.7	57.5	17.2	11.8	9.0	12.9	25.1	203.1	Persons not in Labor Force
1. ทำงานบ้าน	30.5	5.9	3.6	3.3	2.3	1.4	1.0	4.5	8.6	1. Household work
2. เรียนหนังสือ	244.4	203.9	35.2	4.3	0.6	-	0.3	-	0.1	2. Studies
3. ยังเด็ก ขรา/ไม่สามารถทำงานได้	215.5	3.6	8.1	4.3	7.6	5.9	9.5	8.8	167.8	3. Too young/old/incapable of work
4. อื่น ๆ	81.9	22.4	10.6	5.4	1.3	1.7	2.1	11.8	26.7	4. Others
หญิง	3,695.9	384.9	401.1	394.3	358.8	365.1	692.3	516.1	583.4	FEMALE
กำลังแรงงานรวม	2,448.9	75.6	269.1	308.1	289.7	320.3	592.3	391.4	202.5	Total Labor Force
1. กำลังแรงงานปัจจุบัน	2,446.6	75.6	268.9	306.8	289.7	320.3	592.3	391.4	201.7	1. Current labor force
1.1 ผู้มีงานทำ	2,422.9	71.5	256.1	301.6	289.1	319.4	592.2	391.4	201.7	1.1 Employed
- ทำงาน	2,396.3	70.9	254.4	299.6	287.6	315.6	584.6	387.2	196.3	- At work
- ไม่ทำงานแต่มีงานประจำ	26.7	0.6	1.7	2.0	1.5	3.8	7.6	4.2	5.4	- With job but not at work
1.2 ผู้ว่างงาน	23.7	4.1	12.9	5.2	0.5	0.9	0.1	-	-	1.2 Unemployed
- หางานทำ	7.8	0.8	3.8	2.1	0.1	0.9	0.1	-	-	- Looking for work
- ไม่หางานทำ/พร้อมที่จะทำงาน	15.9	3.3	9.0	3.1	0.4	-	-	-	-	- Not looking/available for work
2. กำลังแรงงานที่รอฤดูกาล	2.3	-	0.2	1.3	-	-	-	-	0.8	2. Seasonally inactive labor force
ผู้ไม่อยู่ในกำลังแรงงาน	1,247.0	309.3	132.0	86.2	69.2	44.8	100.0	124.7	380.9	Persons not in Labor Force
1. ทำงานบ้าน	617.7	33.3	78.0	78.4	65.1	41.3	94.2	107.7	119.7	1. Household work
2. เรียนหนังสือ	308.0	265.5	40.2	1.6	0.7	-	-	-	-	2. Studies
3. ยังเด็ก ขรา/ไม่สามารถทำงานได้	281.5	3.7	4.3	3.6	2.8	2.4	5.4	10.2	249.1	3. Too young/old/incapable of work
4. อื่น ๆ	39.7	6.7	9.6	2.6	0.5	1.0	0.3	6.8	12.1	4. Others

ตารางที่ 2 จำนวนประชากรอายุ 15 ปีขึ้นไป จำแนกตามสถานภาพสมรส สถานภาพแรงงาน ภาคใต้

TABLE 2 POPULATION 15 YEARS AND OVER BY MARITAL STATUS, LABOR FORCE STATUS , SOUTHERN REGION

ไตรมาสที่ 3/2554 : Quarter 3/2011

หน่วยเป็นพัน : In Thousands

สถานภาพแรงงาน	รวม	เคยสมรส Ever-Married						LABOR FORCE STATUS
		โสด	สมรส	หม้าย	หย่า	แยกกันอยู่	ไม่ทราบ	
Total	Single	Married	Widowed	Divorced	Separated	Unknown		
ยอดรวม	7,274.5	1,966.4	4,568.1	534.5	82.9	121.0	1.5	TOTAL
กำลังแรงงานรวม	5,455.2	1,240.8	3,809.2	228.7	74.1	101.2	1.2	Total Labor Force
1. กำลังแรงงานปัจจุบัน	5,451.7	1,239.2	3,807.4	228.7	74.1	101.2	1.2	1. Current labor force
1.1 ผู้มีงานทำ	5,412.9	1,209.0	3,800.2	228.7	73.2	100.7	1.2	1.1 Employed
- ทำงาน	5,345.0	1,197.2	3,750.2	224.6	72.0	99.9	1.2	- At work
- ไม่ทำงานแต่มีงานประจำ	67.9	11.8	50.0	4.1	1.2	0.8	-	- With job but not at work
1.2 ผู้ว่างงาน	38.8	30.2	7.3	-	0.9	0.5	-	1.2 Unemployed
- หางานทำ	10.6	9.2	0.5	-	0.9	-	-	- Looking for work
- ไม่หางานทำ/พร้อมที่จะทำงาน	28.2	21.0	6.8	-	-	0.5	-	- Not looking/available for work
2. กำลังแรงงานที่รอฤดูกาล	3.4	1.7	1.8	0.0	-	-	-	2. Seasonally inactive labor force
ผู้ไม่อยู่ในกำลังแรงงาน	1,819.3	725.6	758.9	305.8	8.8	19.9	0.4	Persons not in Labor Force
1. ทำงานบ้าน	648.2	63.9	500.1	70.4	4.4	9.4	-	1. Household work
2. เรียนหนังสือ	552.5	545.7	6.7	-	-	0.1	-	2. Studies
3. ยังเด็ก ขรา/ไม่สามารถทำงานได้	497.0	59.9	196.0	227.8	4.3	8.7	0.4	3. Too young/old/incapable of work
4. อื่น ๆ	121.6	56.1	56.2	7.6	0.1	1.7	-	4. Others

ตารางที่ 2 จำนวนประชากรอายุ 15 ปีขึ้นไป จำแนกตามสถานภาพสมรส สถานภาพแรงงาน และเพศ ภาคใต้

TABLE 2 POPULATION 15 YEARS AND OVER BY MARITAL STATUS, LABOR FORCE STATUS AND SEX, SOUTHERN REGION

ไตรมาสที่ 3/2554 : Quarter 3/2011

หน่วยเป็นพัน : In Thousands

สถานภาพแรงงาน	รวม	เคยสมรส Ever-Married						LABOR FORCE STATUS
		โสด	สมรส	หม้าย	หย่า	แยกกันอยู่	ไม่ทราบ	
	Total	Single	Married	Widowed	Divorced	Separated	Unknown	
ชาย	3,578.6	1,143.9	2,248.5	108.5	29.4	48.3	-	MALE
กำลังแรงงานรวม	3,006.3	817.5	2,064.2	53.3	28.3	43.0	-	Total Labor Force
1. กำลังแรงงานปัจจุบัน	3,005.1	816.6	2,064.0	53.3	28.3	43.0	-	1. Current labor force
1.1 ผู้มีงานทำ	2,990.0	803.5	2,062.4	53.3	28.3	42.5	-	1.1 Employed
- ทำงาน	2,948.7	794.6	2,030.9	52.8	28.1	42.3	-	- At work
- ไม่ทำงานแต่มีงานประจำ	41.2	8.9	31.5	0.4	0.2	0.2	-	- With job but not at work
1.2 ผู้ว่างงาน	15.2	13.0	1.6	-	-	0.5	-	1.2 Unemployed
- หางานทำ	2.8	2.6	0.2	-	-	-	-	- Looking for work
- ไม่หางานทำ/พร้อมที่จะทำงาน	12.4	10.5	1.4	-	-	0.5	-	- Not looking/available for work
2. กำลังแรงงานที่รอฤดูกาล	1.2	0.9	0.2	0.0	-	-	-	2. Seasonally inactive labor force
ผู้ไม่อยู่ในกำลังแรงงาน	572.3	326.4	184.3	55.2	1.2	5.3	-	Persons not in Labor Force
1. ทำงานบ้าน	30.5	10.5	15.6	3.1	0.1	1.2	-	1. Household work
2. เรียนหนังสือ	244.4	242.5	1.8	-	-	0.1	-	2. Studies
3. ยังเด็ก ขรา/ไม่สามารถทำงานได้	215.5	33.3	129.6	48.5	1.0	3.0	-	3. Too young/old/incapable of work
4. อื่น ๆ	81.9	40.1	37.2	3.5	0.1	1.0	-	4. Others
หญิง	3,695.9	822.6	2,319.6	426.1	53.4	72.7	1.5	FEMALE
กำลังแรงงานรวม	2,448.9	423.3	1,745.0	175.4	45.8	58.2	1.2	Total Labor Force
1. กำลังแรงงานปัจจุบัน	2,446.6	422.6	1,743.5	175.4	45.8	58.2	1.2	1. Current labor force
1.1 ผู้มีงานทำ	2,422.9	405.4	1,737.8	175.4	44.9	58.2	1.2	1.1 Employed
- ทำงาน	2,396.3	402.5	1,719.3	171.8	43.9	57.6	1.2	- At work
- ไม่ทำงานแต่มีงานประจำ	26.7	2.9	18.6	3.7	1.0	0.6	-	- With job but not at work
1.2 ผู้ว่างงาน	23.7	17.1	5.6	-	0.9	-	-	1.2 Unemployed
- หางานทำ	7.8	6.7	0.2	-	0.9	-	-	- Looking for work
- ไม่หางานทำ/พร้อมที่จะทำงาน	15.9	10.5	5.4	-	-	-	-	- Not looking/available for work
2. กำลังแรงงานที่รอฤดูกาล	2.3	0.7	1.6	-	-	-	-	2. Seasonally inactive labor force
ผู้ไม่อยู่ในกำลังแรงงาน	1,247.0	399.3	574.6	250.6	7.6	14.5	0.4	Persons not in Labor Force
1. ทำงานบ้าน	617.7	53.4	484.5	67.3	4.3	8.2	-	1. Household work
2. เรียนหนังสือ	308.0	303.2	4.8	-	-	-	-	2. Studies
3. ยังเด็ก ขรา/ไม่สามารถทำงานได้	281.5	26.6	66.3	179.3	3.3	5.7	0.4	3. Too young/old/incapable of work
4. อื่น ๆ	39.7	16.0	18.9	4.0	0.0	0.7	-	4. Others

ตารางที่ 3 จำนวนประชากรอายุ 15 ปีขึ้นไป จำแนกตามระดับการศึกษาที่สำเร็จ สถานภาพแรงงาน ภาคใต้

TABLE 3 POPULATION 15 YEARS AND OVER BY LEVEL OF EDUCATIONAL ATTAINMENT, LABOR FORCE STATUS , SOUTHERN REGION

ไตรมาสที่ 3/2554 : Quarter 3/2011

หน่วยเป็นพัน : In Thousands

สถานภาพแรงงาน	มัธยมศึกษาตอนปลาย											อุดมศึกษา		อื่นๆ ^{1/}	ไม่ทราบ	LABOR FORCE STATUS
	รวม	ไม่มี การศึกษา	ต่ำกว่า ประถมศึกษา Less than	ประถม ศึกษา Elementary	มัธยมศึกษา ตอนต้น Lower	Upper Secondary Level			Higher Level							
						สายสามัญ General/	สายอาชีว- ศึกษา Vocational	สายวิชา- การศึกษา Teacher	สายวิชาการ Academic	สายวิชาชีพ Higher Technical	สายวิชา- การศึกษา Teacher					
Total	None	Elementary	Elementary	Secondary	Academic	Vocational	Training	Academic	Education	Training	Others ^{1/}	Unknown				
ยอดรวม	7,274.5	427.8	1,798.5	1,620.1	1,349.9	783.2	242.4	2.7	516.9	323.0	157.2	11.7	40.9	TOTAL		
กำลังแรงงานรวม	5,455.2	221.9	1,271.5	1,334.2	875.7	632.4	185.4	1.9	470.8	285.0	134.4	9.1	32.9	Total Labor Force		
1. กำลังแรงงานปัจจุบัน	5,451.7	221.9	1,270.6	1,333.5	875.0	632.4	185.4	1.9	469.8	284.9	134.4	9.1	32.9	1. Current labor force		
1.1 ผู้มีงานทำ	5,412.9	221.9	1,270.6	1,328.1	868.7	625.5	184.5	1.9	458.0	280.0	131.9	9.1	32.7	1.1 Employed		
- ทำงาน	5,345.0	217.0	1,245.3	1,305.8	861.4	620.9	184.2	1.9	455.9	279.6	131.4	9.1	32.5	- At work		
- ไม่ทำงานแต่มีงานประจำ	67.9	5.0	25.3	22.3	7.3	4.6	0.3	-	2.1	0.4	0.5	-	0.2	- With job but not at work		
1.2 ผู้ว่างงาน	38.8	-	0.1	5.4	6.3	6.9	0.9	-	11.8	4.9	2.5	-	0.3	1.2 Unemployed		
- หางานทำ	10.6	-	0.0	0.4	0.7	0.7	0.1	-	5.3	2.2	1.0	-	0.3	- Looking for work		
- ไม่หางานทำ/พร้อมที่จะทำงาน	28.2	-	0.0	5.0	5.6	6.2	0.8	-	6.5	2.6	1.5	-	-	- Not looking/available for work		
2. กำลังแรงงานที่รอฤดูกาล	3.4	-	0.8	0.6	0.7	-	0.1	-	1.1	0.2	-	-	-	2. Seasonally inactive labor force		
ผู้ไม่อยู่ในกำลังแรงงาน	1,819.3	205.9	527.1	285.9	474.2	150.9	57.0	0.9	46.1	38.0	22.8	2.6	8.0	Persons not in Labor Force		
1. ทำงานบ้าน	648.2	45.2	222.3	134.7	109.4	59.7	16.0	0.1	31.0	20.5	5.8	0.5	3.1	1. Household work		
2. เรียนหนังสือ	552.5	-	0.1	104.7	329.0	70.2	36.3	-	1.9	10.4	-	-	-	2. Studies		
3. ยังเด็ก ขรา/ไม่สามารถทำงานได้	497.0	158.4	285.8	22.3	12.2	6.9	1.9	0.2	1.6	1.4	2.2	2.1	2.1	3. Too young/old/incapable of work		
4. อื่น ๆ	121.6	2.3	18.9	24.3	23.7	14.1	2.8	0.6	11.6	5.7	14.8	-	2.8	4. Others		

1/ รวมอาชีวะระยะสั้น 1/ Including Short Course Vocational

ตารางที่ 3 จำนวนประชากรอายุ 15 ปีขึ้นไป จำแนกตามระดับการศึกษาที่สำเร็จ สถานภาพแรงงาน และเพศ ภาคใต้

TABLE 3 POPULATION 15 YEARS AND OVER BY LEVEL OF EDUCATIONAL ATTAINMENT, LABOR FORCE STATUS AND SEX , SOUTHERN REGION

ไตรมาสที่ 3/2554 : Quarter 3/2011

หน่วยเป็นพัน : In Thousands

สถานภาพแรงงาน	มัธยมศึกษาตอนปลาย					อุดมศึกษา						1/ อื่นๆ	ไม่ทราบ	LABOR FORCE STATUS
	รวม	ไม่มี การศึกษา	ต่ำกว่า ประถมศึกษา Less than Elementary	ประถม ศึกษา Elementary	มัธยมศึกษา ตอนต้น Lower Secondary	Upper Secondary Level			Higher Level					
						สายสามัญ General/ Academic	สายอาชีพ- ศึกษา Vocational	สายวิชา- การศึกษา Teacher Training	สายวิชาการ Academic	สายวิชาชีพ Higher Technical Education	สายวิชา- การศึกษา Teacher Training			
ชาย	3,578.6	159.7	796.3	897.9	707.8	409.9	147.3	1.6	214.6	156.0	57.7	5.0	24.9	MALE
กำลังแรงงานรวม	3,006.3	106.0	642.7	808.2	530.7	366.7	121.1	1.3	206.0	148.2	50.4	4.6	20.4	Total Labor Force
1. กำลังแรงงานปัจจุบัน	3,005.1	106.0	642.7	808.2	530.1	366.7	121.0	1.3	205.8	148.0	50.4	4.6	20.4	1. Current labor force
1.1 ผู้มีงานทำ	2,990.0	106.0	642.7	805.0	526.1	365.3	120.1	1.3	201.8	146.5	50.3	4.6	20.4	1.1 Employed
- ทำงาน	2,948.7	103.6	629.8	787.9	521.5	362.2	120.0	1.3	201.1	146.4	50.1	4.6	20.2	- At work
- ไม่ทำงานแต่มีงานประจำ	41.2	2.3	12.9	17.1	4.7	3.1	0.1	-	0.7	0.1	0.1	-	0.2	- With job but not at work
1.2 ผู้ว่างงาน	15.2	-	0.0	3.2	3.9	1.4	0.9	-	4.0	1.5	0.2	-	-	1.2 Unemployed
- หางานทำ	2.8	-	-	0.3	0.7	-	0.1	-	1.7	0.1	-	-	-	- Looking for work
- ไม่หางานทำ/พร้อมที่จะทำงาน	12.4	-	0.0	2.9	3.3	1.4	0.8	-	2.3	1.4	0.2	-	-	- Not looking/available for work
2. กำลังแรงงานที่รอฤดูกาล	1.2	-	0.0	-	0.6	-	0.1	-	0.3	0.2	-	-	-	2. Seasonally inactive labor force
ผู้ไม่อยู่ในกำลังแรงงาน	572.3	53.7	153.6	89.7	177.1	43.2	26.2	0.3	8.6	7.9	7.2	0.4	4.5	Persons not in Labor Force
1. ทำงานบ้าน	30.5	1.5	10.3	5.4	9.2	1.6	0.3	-	0.8	0.9	-	-	0.5	1. Household work
2. เรียนหนังสือ	244.4	-	0.1	50.0	141.9	27.5	21.9	-	0.8	2.3	-	-	-	2. Studies
3. ยังเด็ก ขรา/ไม่สามารถทำงานได้	215.5	50.6	129.9	15.2	8.8	4.9	1.9	0.2	0.6	1.0	1.0	0.4	1.2	3. Too young/old/incapable of work
4. อื่น ๆ	81.9	1.7	13.3	19.1	17.3	9.2	2.1	0.1	6.4	3.6	6.2	-	2.8	4. Others
หญิง	3,695.9	268.1	1,002.3	722.2	642.2	373.3	95.2	1.1	302.3	167.0	99.5	6.7	16.1	FEMALE
กำลังแรงงานรวม	2,448.9	115.9	628.7	525.9	345.0	265.7	64.4	0.6	264.8	136.9	84.0	4.5	12.5	Total Labor Force
1. กำลังแรงงานปัจจุบัน	2,446.6	115.9	628.0	525.3	344.9	265.7	64.4	0.6	264.0	136.9	84.0	4.5	12.5	1. Current labor force
1.1 ผู้มีงานทำ	2,422.9	115.9	627.9	523.1	342.6	260.2	64.4	0.6	256.2	133.5	81.7	4.5	12.3	1.1 Employed
- ทำงาน	2,396.3	113.3	615.6	517.9	339.9	258.8	64.2	0.6	254.7	133.2	81.3	4.5	12.3	- At work
- ไม่ทำงานแต่มีงานประจำ	26.7	2.6	12.4	5.2	2.7	1.5	0.2	-	1.5	0.3	0.4	-	-	- With job but not at work
1.2 ผู้ว่างงาน	23.7	-	0.0	2.2	2.3	5.4	-	-	7.8	3.3	2.3	-	0.3	1.2 Unemployed
- หางานทำ	7.8	-	0.0	0.2	-	0.7	-	-	3.6	2.1	1.0	-	0.3	- Looking for work
- ไม่หางานทำ/พร้อมที่จะทำงาน	15.9	-	-	2.0	2.3	4.8	-	-	4.2	1.2	1.3	-	-	- Not looking/available for work
2. กำลังแรงงานที่รอฤดูกาล	2.3	-	0.8	0.6	0.1	-	-	-	0.8	-	-	-	-	2. Seasonally inactive labor force
ผู้ไม่อยู่ในกำลังแรงงาน	1,247.0	152.2	373.5	196.2	297.2	107.7	30.8	0.5	37.5	30.1	15.5	2.2	3.5	Persons not in Labor Force
1. ทำงานบ้าน	617.7	43.7	212.0	129.3	100.3	58.1	15.7	0.1	30.2	19.6	5.8	0.5	2.6	1. Household work
2. เรียนหนังสือ	308.0	-	-	54.7	187.1	42.7	14.4	-	1.1	8.0	-	-	-	2. Studies
3. ยังเด็ก ขรา/ไม่สามารถทำงานได้	281.5	107.8	155.9	7.1	3.4	2.0	0.1	-	1.0	0.4	1.2	1.7	0.9	3. Too young/old/incapable of work
4. อื่น ๆ	39.7	0.7	5.6	5.1	6.4	4.9	0.7	0.4	5.2	2.1	8.6	-	-	4. Others

1/ รวมอาชีวระยะสั้น 1/ Including Short Course Vocational

ตารางที่ 4 จำนวนผู้มีงานทำ จำแนกตามระดับการศึกษาที่สำเร็จ อาชีพ ภาคใต้

TABLE 4 EMPLOYED PERSONS BY LEVEL OF EDUCATIONAL ATTAINMENT, OCCUPATION , SOUTHERN REGION

ไตรมาสที่ 3/2554 : Quarter 3/2011

หน่วยเป็นพัน : In Thousands

อาชีพ	รวม	ไม่มี การศึกษา	ต่ำกว่า ประถมศึกษา Less than Elementary	ประถม ศึกษา Elementary	มัธยมศึกษา ตอนต้น Lower Secondary	มัธยมศึกษาตอนปลาย Upper Secondary Level		อุดมศึกษา Higher Level				อื่นๆ Others	ไม่ทราบ Unknown	OCCUPATION
						สายสามัญ General/ Academic	สายอาชีพ- ศึกษา Vocational	สายวิชา- การศึกษา Teacher Training	สายวิชาการ Academic	สายวิชาชีพ Higher Technical Education	สายวิชา- การศึกษา Teacher Training			
ยอดรวม	5,412.9	221.9	1,270.6	1,328.1	868.7	625.5	184.5	1.9	458.0	280.0	131.9	9.1	32.7	TOTAL
1. ผู้บัญญัติกฎหมาย ข้าราชการระดับอาวุโส และผู้จัดการ	81.7	1.1	7.6	9.9	8.8	11.6	3.8	0.1	27.3	5.0	4.9	-	1.6	1. Legislators, senior officials and managers
2. ผู้ประกอบวิชาชีพด้านต่างๆ	221.7	-	1.1	2.3	4.5	8.0	2.6	0.3	84.1	29.0	89.0	0.3	0.7	2. Professionals
3. ผู้ประกอบวิชาชีพด้านเทคนิคสาขาต่างๆ และอาชีพที่เกี่ยวข้อง	128.1	0.4	5.5	3.4	7.8	7.3	11.5	0.7	57.4	29.6	3.3	-	1.2	3. Technicians and associate professionals
4. เสมียน	149.5	0.0	1.2	5.5	12.4	18.2	7.1	-	74.0	26.5	4.2	-	0.4	4. Clerks
5. พนักงานบริการและพนักงานในร้านค้า และตลาด	1,179.2	34.7	229.6	213.9	236.4	179.2	59.6	0.7	116.1	80.3	15.6	0.7	12.6	5. Service workers and shop and market sales workers
6. ผู้ปฏิบัติงานที่มีฝีมือในด้านการเกษตร และการประมง	2,443.1	133.5	762.5	691.3	390.6	267.1	55.9	0.1	63.7	53.9	12.0	8.0	4.3	6. Skilled agricultural and fishery workers
7. ผู้ปฏิบัติงานด้านความสามารถทางฝีมือ และธุรกิจการค้าที่เกี่ยวข้อง	543.9	12.4	109.7	176.8	91.2	57.7	27.5	-	22.0	40.6	1.9	0.1	4.0	7. Craft and related trades workers
8. ผู้ปฏิบัติการโรงงานและเครื่องจักร และผู้ปฏิบัติงานด้านการประกอบ	191.9	3.5	41.0	55.4	40.1	33.5	6.7	-	5.2	5.5	0.5	-	0.7	8. Plant and machine operators and assemblers
9. อาชีพขั้นพื้นฐานต่างๆ ในด้านการขาย และการให้บริการ	473.8	36.3	112.3	169.8	77.0	43.0	9.8	-	8.4	9.6	0.5	-	7.2	9. Elementary occupations
10. คนงานซึ่งมิได้จำแนกไว้ในหมวดอื่น	-	-	-	-	-	-	-	-	-	-	-	-	-	10. Workers not classifiable by occupation

1/ รวมอาชีพระยะสั้น 1/ Including Short Course Vocational

ตารางที่ 4 จำนวนผู้มีงานทำ จำแนกตามระดับการศึกษาที่สำเร็จ อาชีพ และเพศ ภาคใต้

TABLE 4 EMPLOYED PERSONS BY LEVEL OF EDUCATIONAL ATTAINMENT, OCCUPATION AND SEX, SOUTHERN REGION

ไตรมาสที่ 3/2554 : Quarter 3/2011

หน่วยเป็นพัน : In Thousands

อาชีพ	รวม	ไม่มี การศึกษา	ต่ำกว่า ประถมศึกษา Less than	ประถม ศึกษา Elementary	มัธยมศึกษา ตอนต้น Lower	มัธยมศึกษาตอนปลาย Upper Secondary Level				อุดมศึกษา Higher Level			อื่นๆ	ไม่ทราบ	OCCUPATION
						สายสามัญ General/	สายอาชีว- ศึกษา Vocational	สายวิชา- การศึกษา Teacher	สายวิชาการ Academic	สายวิชาชีพ Higher Technical	สายวิชา- การศึกษา Teacher				
Total	None	Elementary	Elementary	Secondary	Academic	Vocational	Training	Academic	Education	Training	Others	Unknown			
ชาย	2,990.0	106.0	642.7	805.0	526.1	365.3	120.1	1.3	201.8	146.5	50.3	4.6	20.4	MALE	
1. ผู้บัญญัติกฎหมาย ข้าราชการระดับอาวุโสและผู้จัดการ	66.9	1.1	6.7	9.6	7.8	10.4	2.9	0.1	19.8	3.5	3.5	-	1.6	1. Legislators, senior officials and managers	
2. ผู้ประกอบวิชาชีพด้านต่างๆ	85.0	-	0.9	1.4	2.9	4.0	2.1	0.2	35.3	8.5	29.0	-	0.7	2. Professionals	
3. ผู้ประกอบวิชาชีพด้านเทคนิคสาขาต่างๆ และอาชีพที่เกี่ยวข้อง	59.4	0.1	3.8	1.7	5.3	4.9	8.2	0.7	17.4	14.1	2.4	-	0.8	3. Technicians and associate professionals	
4. เสมียน	45.9	0.0	0.9	3.1	8.7	4.6	3.4	-	16.1	7.9	1.3	-	-	4. Clerks	
5. พนักงานบริการและพนักงานในร้านค้าและตลาด	476.3	11.2	72.2	82.7	107.6	78.4	32.7	0.2	47.3	31.8	4.5	0.2	7.7	5. Service workers and shop and market sales workers	
6. ผู้ปฏิบัติงานที่มีฝีมือในด้านการเกษตรและการประมง	1,401.5	62.4	391.8	419.4	238.4	169.4	33.4	-	37.9	33.5	7.6	4.4	3.3	6. Skilled agricultural and fishery workers	
7. ผู้ปฏิบัติงานด้านความสามารถทางฝีมือและธุรกิจการค้าที่เกี่ยวข้อง	426.7	7.7	78.7	141.1	71.4	40.2	25.1	-	20.4	37.2	1.2	0.1	3.6	7. Craft and related trades workers	
8. ผู้ปฏิบัติการโรงงานและเครื่องจักรและผู้ปฏิบัติงานด้านการประกอบ	177.2	3.3	38.8	50.1	36.1	30.6	6.6	-	4.9	5.5	0.5	-	0.7	8. Plant and machine operators and assemblers	
9. อาชีพขั้นพื้นฐานต่างๆ ในด้านการขายและการให้บริการ	251.2	20.2	49.0	95.8	48.0	22.9	5.7	-	2.8	4.5	0.2	-	2.0	9. Elementary occupations	
10. คนงานซึ่งมิได้จำแนกไว้ในหมวดอื่น	-	-	-	-	-	-	-	-	-	-	-	-	-	10. Workers not classifiable by occupation	
หญิง	2,422.9	115.9	627.9	523.1	342.6	260.2	64.4	0.6	256.2	133.5	81.7	4.5	12.3	FEMALE	
1. ผู้บัญญัติกฎหมาย ข้าราชการระดับอาวุโสและผู้จัดการ	14.8	-	1.0	0.3	1.1	1.2	0.9	-	7.5	1.5	1.3	-	0.0	1. Legislators, senior officials and managers	
2. ผู้ประกอบวิชาชีพด้านต่างๆ	136.7	-	0.1	0.9	1.6	4.0	0.4	0.1	48.8	20.5	60.0	0.3	0.0	2. Professionals	
3. ผู้ประกอบวิชาชีพด้านเทคนิคสาขาต่างๆ และอาชีพที่เกี่ยวข้อง	68.7	0.2	1.7	1.7	2.5	2.5	3.3	-	40.0	15.5	1.0	-	0.5	3. Technicians and associate professionals	
4. เสมียน	103.6	-	0.4	2.4	3.7	13.7	3.7	-	57.9	18.6	2.9	-	0.4	4. Clerks	
5. พนักงานบริการและพนักงานในร้านค้าและตลาด	703.0	23.6	157.4	131.2	128.8	100.8	26.9	0.5	68.8	48.6	11.1	0.6	4.8	5. Service workers and shop and market sales workers	
6. ผู้ปฏิบัติงานที่มีฝีมือในด้านการเกษตรและการประมง	1,041.6	71.1	370.7	271.8	152.2	97.8	22.6	0.1	25.9	20.4	4.4	3.7	1.0	6. Skilled agricultural and fishery workers	
7. ผู้ปฏิบัติงานด้านความสามารถทางฝีมือและธุรกิจการค้าที่เกี่ยวข้อง	117.2	4.8	31.0	35.7	19.8	17.5	2.4	-	1.6	3.4	0.7	-	0.4	7. Craft and related trades workers	
8. ผู้ปฏิบัติการโรงงานและเครื่องจักรและผู้ปฏิบัติงานด้านการประกอบ	14.8	0.1	2.3	5.2	4.0	2.8	0.1	-	0.3	-	-	-	-	8. Plant and machine operators and assemblers	
9. อาชีพขั้นพื้นฐานต่างๆ ในด้านการขายและการให้บริการ	222.6	16.1	63.3	73.9	28.9	20.0	4.1	-	5.6	5.1	0.3	-	5.2 #	9. Elementary occupations	
10. คนงานซึ่งมิได้จำแนกไว้ในหมวดอื่น	-	-	-	-	-	-	-	-	-	-	-	-	- #	10. Workers not classifiable by occupation	

1/ รวมอาชีวระยะสั้น 1/ Including Short Course Vocational

TABLE 5 EMPLOYED PERSONS BY LEVEL OF EDUCATIONAL ATTAINMENT, INDUSTRY, SOUTHERN REGION

ไตรมาสที่ 3/2554 : Quarter 3/2011

หน่วยเป็นพัน : In Thousands

อุตสาหกรรม	มัธยมศึกษาตอนปลาย					อุดมศึกษา						อื่นๆ ¹	ไม่ทราบ	INDUSTRY
	รวม	ไม่มี การศึกษา	ต่ำกว่า ประถมศึกษา	ประม ศึกษา	มัธยมศึกษา ตอนต้น	Upper Secondary Level			Higher Level					
						สายสามัญ	สายอาชีว- ศึกษา	สายวิชา- การศึกษา	สายวิชาการ	สายวิชาชีพ Higher	สายวิชา- การศึกษา			
Total	None	Less than Elementary	Elementary	Lower Secondary	General/ Academic	Vocational	Teacher Training	Academic	Technical Education	Teacher Training	Others ¹	Unknown		
ยอดรวม	5,412.9	221.9	1,270.6	1,328.1	868.7	625.5	184.5	1.9	458.0	280.0	131.9	9.1	32.7	TOTAL
1 เกษตรกรรม การป่าไม้ และการประมง	2,520.2	136.3	783.4	715.6	402.5	271.5	56.2	0.1	71.4	57.8	13.2	8.0	4.2	1. Agriculture, forestry and fishing
2.การทำเหมืองแร่ และเหมืองหิน	12.0	1.2	1.2	4.3	2.1	-	0.3	-	1.0	1.8	0.2	-	-	2. Mining and quarrying
3. การผลิต	389.5	19.9	67.6	127.7	61.0	49.2	11.0	-	24.1	26.8	1.0	-	1.3	3. Manufacturing
4. ไฟฟ้า ก๊าซ ไอน้ำและระบบปรับอากาศ	9.2	-	0.0	0.6	0.7	0.7	1.3	-	2.2	3.7	-	-	0.0	4. Electricity, gas, steam and air conditioning supply
5. การจัดหาน้ำ การจัดการและการบำบัดน้ำเสีย ของเสีย และสิ่งปฏิกูล	11.5	-	0.2	1.2	1.0	1.7	1.4	0.7	2.0	3.0	0.1	-	0.2	5. Water supply; sewerage, waste management and remediation activities
6. การก่อสร้าง	347.2	14.1	76.6	140.5	53.8	27.6	7.8	0.1	11.3	11.5	0.5	-	3.5	6. Construction
7. การขายส่ง และการขายปลีก การซ่อมยานยนต์	896.5	29.6	172.1	166.4	170.2	117.6	46.1	0.3	103.8	71.1	10.9	0.6	7.7	7. Wholesale and retail trade; repair of motor vehicles andmotorcycles
8. การขนส่ง และสถานที่เก็บสินค้า	90.4	1.0	24.8	18.5	17.8	16.2	1.8	-	6.2	3.8	0.1	-	0.4	8. Transportation and storage
9. ที่พักแรมและบริการด้านอาหาร	412.4	14.6	85.6	91.7	90.4	55.9	19.6	0.3	22.7	19.5	2.8	0.2	9.3	9. Accommodation and food service activities
10. ข้อมูลข่าวสารและการสื่อสาร	14.6	-	-	0.6	1.6	2.7	0.5	-	7.0	2.3	-	-	-	10. Information and communication
11.กิจกรรมทางการเงินและการประกันภัย	34.9	-	0.4	-	1.2	1.2	0.9	0.0	25.3	4.8	1.0	-	-	11. Financial and insurance activities
12. กิจกรรมอสังหาริมทรัพย์	6.4	0.1	1.2	1.0	1.1	0.6	0.1	-	1.2	0.5	0.1	-	0.7	12. Real estate activities
13. กิจกรรมทางวิชาชีพ วิทยาศาสตร์ และเทคนิค	25.0	-	0.9	1.6	2.2	1.1	2.9	-	13.7	2.2	0.1	-	0.1	13. Professional, scientific and technical activities
14. กิจกรรมการบริหารและการบริการสนับสนุน	34.0	-	5.0	8.2	6.0	4.6	2.6	-	4.1	2.6	0.6	-	0.4	14. Administrative and support service activities
15. การบริหารราชการ การป้องกันประเทศ การประกันสังคม	192.7	1.7	10.7	13.8	16.1	24.3	21.8	-	75.2	22.4	6.1	-	0.6	15. Public administration and defence; compulsory social security
16. การศึกษา	193.2	0.8	3.8	7.4	10.4	14.8	1.2	0.3	61.0	4.2	88.8	0.3	0.4	16. Education
17. กิจกรรมด้านสุขภาพและงานสังคมสงเคราะห์	86.6	0.7	4.4	6.3	5.5	13.9	1.9	-	17.6	31.0	5.3	-	-	17. Human health and social work activities
18. ศิลปะ ความบันเทิง และนันทนาการ	22.3	0.1	3.5	3.1	3.9	3.5	1.1	-	3.1	2.8	0.6	-	0.7	18. Arts, entertainment and recreation
19. กิจกรรมบริการด้านอื่น ๆ	103.1	1.5	25.0	18.7	19.7	17.5	5.9	0.1	5.2	7.7	0.5	-	1.4	19. Other service activities
20. กิจกรรมการจ้างงานในครัวเรือนส่วนบุคคล การผลิตสินค้าและบริการที่ทำขึ้นเองเพื่อใช้ในครัวเรือน	11.1	0.4	4.1	1.2	1.8	0.8	0.2	-	-	0.7	-	-	1.9	20. Activities of households as employers; undifferentiated goods and services-producingactivities of households for own use
21. กิจกรรมขององค์การระหว่างประเทศ	-	-	-	-	-	-	-	-	-	-	-	-	-	21. Activities of extraterritorial organizations and bodies
22. ไม่ทราบ	-	-	-	-	-	-	-	-	-	-	-	-	-	22. Unknown

1/ รวมอาชีวระยะสั้น 1/ Including Short Course Vocational

ตารางที่ 5 จำนวนผู้มีงานทำ จำแนกตามระดับการศึกษาที่สำเร็จ อุตสาหกรรม และเพศ ภาคใต้

TABLE 5 EMPLOYED PERSONS BY LEVEL OF EDUCATIONAL ATTAINMENT, INDUSTRY AND SEX , SOUTHERN REGION

ไตรมาสที่ 3/2554 : Quarter 3/2011

หน่วยเป็นพัน : In Thousands

อุตสาหกรรม	รวม	ไม่มี การศึกษา	ต่ำกว่า ประถมศึกษา Less than Elementary	ประถม ศึกษา Elementary	มัธยมศึกษา ตอนต้น Lower Secondary	มัธยมศึกษาตอนปลาย		อุดมศึกษา				อื่นๆ	ไม่ทราบ	INDUSTRY
						Upper Secondary Level		Higher Level						
						สายสามัญ General/ Academic	สายอาชีพ- ศึกษา Vocational	สายวิชา- การศึกษา Teacher Training	สายวิชาการ Academic	สายวิชาชีพ Higher Technical Education	สายวิชา- การศึกษา Teacher Training			
ชาย	2,990.0	106.0	642.7	805.0	526.1	365.3	120.1	1.3	201.8	146.5	50.3	4.6	20.4	MALE
1 เกษตรกรรม การป่าไม้ และการประมง	1,447.5	63.8	402.7	433.6	248.6	172.3	33.6	-	40.4	36.3	8.7	4.4	3.2	1. Agriculture, forestry and fishing
2.การทำเหมืองแร่ และเหมืองหิน	11.0	0.8	1.2	4.3	2.1	-	0.3	-	1.0	1.2	0.2	-	-	2. Mining and quarrying
3. การผลิต	202.9	8.7	29.3	67.2	34.3	22.1	7.9	-	13.4	18.7	0.2	-	1.0	3. Manufacturing
4. ไฟฟ้า ก๊าซ ไอน้ำและระบบปรับอากาศ	7.9	-	0.0	0.6	0.7	0.7	1.1	-	1.2	3.5	-	-	0.0	4. Electricity, gas, steam and air conditioning supply
5. การจัดหาหน้า การจัดการและการบำบัดน้ำเสีย ของเสีย และสิ่งปฏิกูล	8.8	-	0.1	1.2	1.0	1.7	1.1	0.7	0.9	2.0	-	-	0.1	5. Water supply; sewerage, waste management and remediation activities
6. การก่อสร้าง	308.0	13.5	66.4	126.4	47.8	25.3	7.4	0.1	7.3	10.4	0.5	-	2.9	6. Construction
7. การขายส่ง และการขายปลีก การซ่อมยานยนต์	439.1	12.1	66.3	90.4	99.4	60.3	28.0	0.2	43.1	31.0	3.9	0.2	4.3	7. Wholesale and retail trade; repair of motor vehicles andmotorcycles
8. การขนส่ง และสถานที่เก็บสินค้า	82.3	1.0	24.3	17.8	16.5	13.8	1.8	-	2.8	3.8	0.1	-	0.4	8. Transportation and storaee
9. ที่พักแรมและบริการด้านอาหาร	139.6	4.1	22.0	30.4	33.2	21.2	8.4	-	6.9	6.3	1.3	0.1	5.8	9. Accommodation and food service activities
10. ข้อมูลข่าวสารและการสื่อสาร	10.6	-	-	0.5	1.5	2.0	0.2	-	4.1	2.2	-	-	-	10. Information and communication
11.กิจกรรมทางการเงินและการประกันภัย	13.8	-	0.4	-	0.8	0.7	0.3	0.0	9.1	1.7	0.9	-	-	11. Financial and insurance activities
12. กิจกรรมอสังหาริมทรัพย์	2.8	0.0	0.4	-	0.7	0.4	-	-	0.3	0.2	0.1	-	0.7	12. Real estate activities
13. กิจกรรมทางวิชาชีพ วิทยาศาสตร์ และเทคนิค	17.3	-	0.5	1.2	1.4	0.7	2.8	-	9.0	1.6	0.1	-	0.1	13. Professional, scientific and technical activities
14. กิจกรรมการบริหารและการบริการสนับสนุน	21.9	-	3.7	5.3	4.4	3.9	1.8	-	1.2	1.4	0.1	-	0.2	14. Administrative and support service activities
15. การบริหารราชการ การป้องกันประเทศ การประกันสังคม	127.2	1.6	6.5	11.1	14.3	21.1	19.9	-	33.7	14.0	4.6	-	0.5	15. Public administration and defence; compulsory social security
16. การศึกษา	72.1	-	2.9	3.4	6.5	8.1	0.7	0.2	18.2	2.2	29.5	-	0.3	16. Education
17. กิจกรรมด้านสุขภาพและงานสังคมสงเคราะห์	16.5	-	1.0	1.6	0.3	4.0	1.4	-	4.4	3.6	0.3	-	-	17. Human health and social work activities
18. ศิลปะ ความบันเทิง และนันทนาการ	13.4	0.0	2.4	1.5	2.6	1.7	1.1	-	1.2	2.6	-	-	0.4	18. Arts, entertainment and recreation
19. กิจกรรมบริการด้านอื่น ๆ	45.8	0.4	12.4	8.5	10.0	5.3	2.2	-	3.5	3.2	-	-	0.4	19. Other service activities
20. กิจกรรมการจ้างงานในครัวเรือนส่วนบุคคล	1.4	-	0.2	0.2	0.1	0.2	0.2	-	-	0.5	-	-	-	20. Activities of households as employers; undifferentiated goods and services-producingactivities of households for own use
21. กิจกรรมขององค์การระหว่างประเทศ	-	-	-	-	-	-	-	-	-	-	-	-	-	21. Activities of extraterritorial oraganizations and bodies
22. ไม่ทราบ	-	-	-	-	-	-	-	-	-	-	-	-	-	22. Unknown
หญิง	2,422.9	115.9	627.9	523.1	342.6	260.2	64.4	0.6	256.2	133.5	81.7	4.5	12.3	FEMALE
1 เกษตรกรรม การป่าไม้ และการประมง	1,072.6	72.5	380.8	282.0	153.9	99.2	22.6	0.1	31.0	21.5	4.6	3.7	0.9	1. Agriculture, forestry and fishing
2.การทำเหมืองแร่ และเหมืองหิน	1.0	0.4	-	-	-	-	-	-	-	0.6	-	-	-	2. Mining and quarrying
3. การผลิต	186.6	11.2	38.3	60.5	26.7	27.1	3.1	-	10.7	8.1	0.8	-	0.3	3. Manufacturing
4. ไฟฟ้า ก๊าซ ไอน้ำและระบบปรับอากาศ	1.2	-	-	-	-	0.0	0.2	-	0.9	0.1	-	-	-	4. Electricity, gas, steam and air conditioning supply
5. การจัดหาหน้า การจัดการและการบำบัดน้ำเสีย ของเสีย และสิ่งปฏิกูล	2.7	-	0.1	-	-	0.1	0.3	-	1.1	0.9	0.1	-	0.1	5. Water supply; sewerage, waste management and remediation activities
6. การก่อสร้าง	39.2	0.6	10.2	14.1	5.9	2.4	0.4	-	3.9	1.1	-	-	0.6	6. Construction
7. การขายส่ง และการขายปลีก การซ่อมยานยนต์	457.4	17.5	105.8	76.0	70.8	57.4	18.1	0.2	60.6	40.1	7.0	0.5	3.5	7. Wholesale and retail trade; repair of motor vehicles andmotorcycles
8. การขนส่ง และสถานที่เก็บสินค้า	8.1	-	0.4	0.7	1.3	2.3	-	-	3.4	0.0	-	-	-	8. Transportation and storaee
9. ที่พักแรมและบริการด้านอาหาร	272.8	10.5	63.6	61.3	57.2	34.7	11.2	0.3	15.7	13.2	1.5	0.1	3.5	9. Accommodation and food service activities
10. ข้อมูลข่าวสารและการสื่อสาร	4.1	-	-	0.1	0.0	0.7	0.3	-	2.9	0.1	-	-	-	10. Information and communication
11.กิจกรรมทางการเงินและการประกันภัย	21.1	-	-	-	0.3	0.6	0.7	-	16.2	3.1	0.2	-	-	11. Financial and insurance activities
12. กิจกรรมอสังหาริมทรัพย์	3.6	0.1	0.8	1.0	0.4	0.2	0.1	-	0.9	0.3	-	-	-	12. Real estate activities
13. กิจกรรมทางวิชาชีพ วิทยาศาสตร์ และเทคนิค	7.7	-	0.5	0.4	0.8	0.4	0.1	-	4.7	0.7	-	-	0.0	13. Professional, scientific and technical activities
14. กิจกรรมการบริหารและการบริการสนับสนุน	12.1	-	1.3	2.8	1.6	0.7	0.9	-	2.9	1.1	0.6	-	0.2	14. Administrative and support service activities
15. การบริหารราชการ การป้องกันประเทศ การประกันสังคม	65.5	0.1	4.2	2.8	1.8	3.3	1.9	-	41.5	8.5	1.5	-	0.1	15. Public administration and defence; compulsory social security
16. การศึกษา	121.2	0.8	0.9	4.0	3.9	6.7	0.4	0.1	42.8	2.0	59.3	0.3	0.0	16. Education
17. กิจกรรมด้านสุขภาพและงานสังคมสงเคราะห์	70.1	0.7	3.5	4.7	5.2	9.9	0.5	-	13.3	27.4	5.0	-	-	17. Human health and social work activities
18. ศิลปะ ความบันเทิง และนันทนาการ	9.0	0.0	1.1	1.6	1.3	1.8	0.1	-	2.0	0.2	0.6	-	0.2	18. Arts, entertainment and recreation
19. กิจกรรมบริการด้านอื่น ๆ	57.3	1.1	12.6	10.3	9.7	12.2	3.7	0.1	1.7	4.5	0.5	-	1.0	19. Other service activities
20. กิจกรรมการจ้างงานในครัวเรือนส่วนบุคคล	9.6	0.4	3.9	1.0	1.8	0.6	-	-	-	0.2	-	-	1.9	20. Activities of households as employers; undifferentiated goods and services-producingactivities of households for own use
21. กิจกรรมขององค์การระหว่างประเทศ	-	-	-	-	-	-	-	-	-	-	-	-	-	21. Activities of extraterritorial oraganizations and bodies
22. ไม่ทราบ	-	-	-	-	-	-	-	-	-	-	-	-	-	22. Unknown

1/ รวมอาชีวะระยะสั้น 1/ Including Short Course Vocational

ตารางที่ 6 จำนวนผู้มีงานทำ จำแนกตามสถานภาพทำงาน อาชีพ ภาคใต้

TABLE 6 EMPLOYED PERSONS BY WORK STATUS, OCCUPATION , SOUTHERN REGION

ไตรมาสที่ 3/2554 : Quarter 3/2011

หน่วยเป็นพัน : In Thousands

อาชีพ	สถานภาพการทำงาน Work Status							OCCUPATION
	รวม	นายจ้าง	ลูกจ้างรัฐบาล	ลูกจ้างเอกชน	ทำงานส่วนตัว	ช่วยธุรกิจครอบครัว	การรวมกลุ่ม Members of Producers' Cooperatives	
			Government	Private	Own Account	Unpaid Family		
	Total	Employer	Employee	Employee	Worker	Worker		
ยอดรวม	5,412.9	176.7	477.7	1,790.0	1,767.5	1,196.6	4.6	TOTAL
1. ผู้บัญญัติกฎหมาย ข้าราชการระดับอาวุโส และผู้จัดการ	81.7	34.0	33.0	13.3	1.3	0.1	-	1. Legislators, senior officials and managers
2. ผู้ประกอบวิชาชีพด้านต่างๆ	221.7	1.3	164.2	52.2	3.7	0.4	-	2. Professionals
3. ผู้ประกอบวิชาชีพด้านเทคนิคสาขาต่างๆ และอาชีพที่เกี่ยวข้อง	128.1	0.6	54.2	57.4	11.1	4.8	0.1	3. Technicians and associate professionals
4. เสมียน	149.5	0.3	65.9	75.3	3.9	2.9	1.2	4. Clerks
5. พนักงานบริการและพนักงานในร้านค้า และตลาด	1,179.2	35.2	87.8	264.0	510.4	281.8	-	5. Service workers and shop and market sales workers
6. ผู้ปฏิบัติงานที่มีฝีมือในการเกษตร และการประมง	2,443.1	69.4	19.3	507.8	1,015.6	830.9	-	6. Skilled agricultural and fishery workers
7. ผู้ปฏิบัติงานด้านความสามารถทางฝีมือ และธุรกิจการค้าที่เกี่ยวข้อง	543.9	34.4	12.8	330.6	119.0	43.9	3.3	7. Craft and related trades workers
8. ผู้ปฏิบัติการโรงงานและเครื่องจักร และผู้ปฏิบัติงานด้านการประกอบ	191.9	0.4	15.4	119.2	53.4	3.6	-	8. Plant and machine operators and assemblers
9. อาชีพขั้นพื้นฐานต่างๆ ในด้านการขาย และการให้บริการ	473.8	1.1	25.2	370.2	49.0	28.4	-	9. Elementary occupations
10. คนงานซึ่งมิได้จำแนกไว้ในหมวดอื่น	-	-	-	-	-	-	-	10. Workers not classifiable by occupation

ตารางที่ 6 จำนวนผู้มีงานทำ จำแนกตามสถานภาพทำงาน อาชีพ และเพศ ภาคใต้
TABLE 6 EMPLOYED PERSONS BY WORK STATUS, OCCUPATION AND SEX , SOUTHERN REGION

ไตรมาสที่ 3/2554 : Quarter 3/2011

หน่วยเป็นพัน : In Thousands

อาชีพ	สถานภาพการทำงาน Work Status							OCCUPATION
	รวม	นายจ้าง	ลูกจ้างรัฐบาล	ลูกจ้างเอกชน	ทำงานส่วนตัว	ช่วยธุรกิจครอบครัว	การรวมกลุ่ม	
	Total	Employer	Government Employee	Private Employee	Own Account Worker	Unpaid Family Worker	Members of Producers' Cooperatives	
ชาย	2,990.0	134.0	239.3	1,059.5	1,101.9	454.6	0.7	MALE
1. ผู้บัญญัติกฎหมาย ข้าราชการระดับอาวุโสและผู้จัดการ	66.9	30.7	25.0	9.8	1.3	0.1	-	1. Legislators, senior officials and managers
2. ผู้ประกอบวิชาชีพด้านต่างๆ	85.0	0.9	57.9	22.6	3.5	0.1	-	2. Professionals
3. ผู้ประกอบวิชาชีพด้านเทคนิคสาขาต่างๆ และอาชีพที่เกี่ยวข้อง	59.4	0.5	28.7	21.3	7.1	1.9	-	3. Technicians and associate professionals
4. เสมียน	45.9	-	18.7	25.6	1.5	0.1	-	4. Clerks
5. พนักงานบริการและพนักงานในร้านค้าและตลาด	476.3	22.3	60.2	86.6	194.2	113.1	-	5. Service workers and shop and market sales workers
6. ผู้ปฏิบัติงานที่มีฝีมือในด้านการเกษตรและการประมง	1,401.5	46.3	12.0	299.3	746.7	297.3	-	6. Skilled agricultural and fishery workers
7. ผู้ปฏิบัติงานด้านความสามารถทางฝีมือและธุรกิจการค้าที่เกี่ยวข้อง	426.7	32.0	12.4	276.9	76.0	28.9	0.7	7. Craft and related trades workers
8. ผู้ปฏิบัติการโรงงานและเครื่องจักรและผู้ปฏิบัติงานด้านการประกอบ	177.2	0.4	15.1	110.9	48.4	2.4	-	8. Plant and machine operators and assemblers
9. อาชีพขั้นพื้นฐานต่างๆ ในด้านการขายและการให้บริการ	251.2	1.0	9.5	206.6	23.4	10.8	-	9. Elementary occupations
10. คนงานซึ่งมิได้จำแนกไว้ในหมวดอื่น	-	-	-	-	-	-	-	10. Workers not classifiable by occupation
หญิง	2,422.9	42.7	238.4	730.5	665.5	742.0	3.9	TOTAL
1. ผู้บัญญัติกฎหมาย ข้าราชการระดับอาวุโสและผู้จัดการ	14.8	3.3	8.0	3.5	-	0.0	-	1. Legislators, senior officials and managers
2. ผู้ประกอบวิชาชีพด้านต่างๆ	136.7	0.4	106.3	29.6	0.2	0.2	-	2. Professionals
3. ผู้ประกอบวิชาชีพด้านเทคนิคสาขาต่างๆ และอาชีพที่เกี่ยวข้อง	68.7	0.1	25.5	36.0	4.0	2.9	0.1	3. Technicians and associate professionals
4. เสมียน	103.6	0.3	47.2	49.7	2.4	2.8	1.2	4. Clerks
5. พนักงานบริการและพนักงานในร้านค้าและตลาด	703.0	12.9	27.6	177.5	316.3	168.7	-	5. Service workers and shop and market sales workers
6. ผู้ปฏิบัติงานที่มีฝีมือในด้านการเกษตรและการประมง	1,041.6	23.1	7.4	208.6	269.0	533.5	-	6. Skilled agricultural and fishery workers
7. ผู้ปฏิบัติงานด้านความสามารถทางฝีมือและธุรกิจการค้าที่เกี่ยวข้อง	117.2	2.4	0.4	53.7	43.0	15.0	2.6	7. Craft and related trades workers
8. ผู้ปฏิบัติการโรงงานและเครื่องจักรและผู้ปฏิบัติงานด้านการประกอบ	14.8	-	0.3	8.4	5.0	1.1	-	8. Plant and machine operators and assemblers
9. อาชีพขั้นพื้นฐานต่างๆ ในด้านการขายและการให้บริการ	222.6	0.2	15.7	163.6	25.6	17.6	-	9. Elementary occupations
10. คนงานซึ่งมิได้จำแนกไว้ในหมวดอื่น	-	-	-	-	-	-	-	10. Workers not classifiable by occupation

ตารางที่ 7 จำนวนผู้มีงานทำ จำแนกตามสถานภาพทำงาน อุตสาหกรรม และเพศ ภาคใต้

TABLE 7 EMPLOYED PERSONS BY WORK STATUS, INDUSTRY AND SEX , SOUTHERN REGION

ไตรมาสที่ 3/2554 : Quarter 3/2011

หน่วยเป็นพัน : In Thousands

อุตสาหกรรม	สถานภาพการทำงาน Work Status							INDUSTRY
	รวม	นายจ้าง	ลูกจ้างรัฐบาล	ลูกจ้างเอกชน	ทำงานส่วนตัว	ช่วยธุรกิจครอบครัว	การรวมกลุ่ม	
	Total	Employer	Government Employee	Private Employee	Own Account Worker	Unpaid Family Worker	Members of Producers' Cooperatives	
ชาย	2,990.0	134.0	239.3	1,059.5	1,101.9	454.6	0.7	MALE
1 เกษตรกรรม การป่าไม้ และการประมง	1,447.5	51.6	3.5	341.9	749.3	301.3	-	1. Agriculture, forestry and fishing
2.การทำเหมืองแร่ และเหมืองหิน	11.0	0.2	-	8.8	2.0	-	-	2. Mining and quarrying
3. การผลิต	202.9	7.2	1.3	139.9	33.7	20.1	0.7	3. Manufacturing
4. ไฟฟ้า ก๊าซ ไอน้ำและระบบปรับอากาศ	7.9	-	7.9	0.1	-	-	-	4. Electricity, gas, steam and air conditioning supply
5. การจัดหา น้ำ การจัดการและการบำบัดน้ำเสีย ของเสีย และสิ่งปฏิกูล	8.8	-	8.4	0.4	-	-	-	5. Water supply; sewerage, waste management and remediation activities
6. การก่อสร้าง	308.0	34.5	2.0	239.5	24.3	7.7	-	6. Construction
7. การขายส่ง และการขายปลีก การซ่อมยานยนต์	439.1	27.2	0.1	162.3	162.2	87.4	-	7. Wholesale and retail trade; repair of motor vehicles andmotorcycles
8. การขนส่ง และสถานที่เก็บสินค้า	82.3	1.6	6.0	34.1	40.1	0.5	-	8. Transportation and storage
9. ที่พักแรมและบริการด้านอาหาร	139.6	5.7	0.2	52.9	47.9	32.8	-	9. Accommodation and food service activities
10. ข้อมูลข่าวสารและการสื่อสาร	10.6	0.4	2.6	5.5	1.9	0.2	-	10. Information and communication
11.กิจกรรมทางการเงินและการประกันภัย	13.8	-	4.2	9.4	0.2	-	-	11. Financial and insurance activities
12. กิจกรรมอสังหาริมทรัพย์	2.8	0.0	-	0.6	1.9	0.3	-	12. Real estate activities
13. กิจกรรมทางวิชาชีพ วิทยาศาสตร์ และเทคนิค	17.3	1.8	3.9	6.3	5.0	0.4	-	13. Professional, scientific and technical activities
14. กิจกรรมการบริหารและการบริการสนับสนุน	21.9	1.9	-	14.9	4.0	1.1	-	14. Administrative and support service activities
15. การบริหารราชการ การป้องกันประเทศ การประกันสังคม	127.2	-	127.2	-	-	-	-	15. Public administration and defence; compulsory social security
16. การศึกษา	72.1	0.6	54.2	16.3	0.8	0.3	-	16. Education
17. กิจกรรมด้านสุขภาพและงานสังคมสงเคราะห์	16.5	0.1	14.3	0.6	1.5	-	-	17. Human health and social work activities
18. ศิลปะ ความบันเทิง และนันทนาการ	13.4	-	3.3	5.2	4.8	0.1	-	18. Arts, entertainment and recreation
19. กิจกรรมบริการด้านอื่น ๆ	45.8	1.3	-	19.4	22.5	2.5	-	19. Other service activities
20. กิจกรรมการจ้างงานในครัวเรือนส่วนบุคคล	1.4	-	-	1.4	-	-	-	20. Activities of households as employers; undifferentiated goods and services-producingactivities of households for own use
การผลิตสินค้าและบริการที่สร้างขึ้นเองเพื่อใช้ในครัวเรือน	-	-	-	-	-	-	-	21. Activities of extraterritorial organizations and bodies
21. กิจกรรมขององค์การระหว่างประเทศ	-	-	-	-	-	-	-	22. Unknown
22. ไม่ทราบ	-	-	-	-	-	-	-	
หญิง	2,422.9	42.7	238.4	730.5	665.5	742.0	3.9	FEMALE
1 เกษตรกรรม การป่าไม้ และการประมง	1,072.6	24.3	3.1	239.6	269.8	535.9	-	1. Agriculture, forestry and fishing
2.การทำเหมืองแร่ และเหมืองหิน	1.0	-	-	1.0	-	-	-	2. Mining and quarrying
3. การผลิต	186.6	2.4	-	121.3	43.8	16.9	2.2	3. Manufacturing
4. ไฟฟ้า ก๊าซ ไอน้ำและระบบปรับอากาศ	1.2	-	1.2	-	-	-	-	4. Electricity, gas, steam and air conditioning supply
5. การจัดหา น้ำ การจัดการและการบำบัดน้ำเสีย ของเสีย และสิ่งปฏิกูล	2.7	-	2.7	-	-	-	-	5. Water supply; sewerage, waste management and remediation activities
6. การก่อสร้าง	39.2	0.0	0.6	33.9	2.0	2.6	-	6. Construction
7. การขายส่ง และการขายปลีก การซ่อมยานยนต์	457.4	6.7	0.6	134.5	192.8	121.2	1.7	7. Wholesale and retail trade; repair of motor vehicles andmotorcycles
8. การขนส่ง และสถานที่เก็บสินค้า	8.1	0.4	2.8	2.5	2.1	0.4	-	8. Transportation and storage
9. ที่พักแรมและบริการด้านอาหาร	272.8	6.3	1.0	106.8	104.3	54.3	-	9. Accommodation and food service activities
10. ข้อมูลข่าวสารและการสื่อสาร	4.1	-	0.2	1.9	1.9	0.1	-	10. Information and communication
11.กิจกรรมทางการเงินและการประกันภัย	21.1	0.1	4.9	15.4	0.8	-	-	11. Financial and insurance activities
12. กิจกรรมอสังหาริมทรัพย์	3.6	-	-	1.9	1.7	0.1	-	12. Real estate activities
13. กิจกรรมทางวิชาชีพ วิทยาศาสตร์ และเทคนิค	7.7	0.4	2.5	3.7	0.5	0.5	-	13. Professional, scientific and technical activities
14. กิจกรรมการบริหารและการบริการสนับสนุน	12.1	0.4	-	7.4	2.8	1.5	-	14. Administrative and support service activities
15. การบริหารราชการ การป้องกันประเทศ การประกันสังคม	65.5	-	65.5	-	-	-	-	15. Public administration and defence; compulsory social security
16. การศึกษา	121.2	0.0	94.3	26.3	0.3	0.3	-	16. Education
17. กิจกรรมด้านสุขภาพและงานสังคมสงเคราะห์	70.1	0.2	56.9	10.3	2.7	0.1	-	17. Human health and social work activities
18. ศิลปะ ความบันเทิง และนันทนาการ	9.0	0.0	2.2	3.9	1.9	1.0	-	18. Arts, entertainment and recreation
19. กิจกรรมบริการด้านอื่น ๆ	57.3	1.6	-	10.3	38.3	7.1	-	19. Other service activities
20. กิจกรรมการจ้างงานในครัวเรือนส่วนบุคคล	9.6	-	-	9.6	-	-	-	20. Activities of households as employers; undifferentiated goods and services-producingactivities of households for own use
การผลิตสินค้าและบริการที่สร้างขึ้นเองเพื่อใช้ในครัวเรือน	-	-	-	-	-	-	-	21. Activities of extraterritorial organizations and bodies
21. กิจกรรมขององค์การระหว่างประเทศ	-	-	-	-	-	-	-	22. Unknown
22. ไม่ทราบ	-	-	-	-	-	-	-	

ตารางที่ 8 จำนวนผู้มีงานทำ จำแนกตามอาชีพ จำนวนชั่วโมงทำงานต่อสัปดาห์ การมีเวลาเหลือพอและต้องการทำงานเพิ่มขึ้น ภาคใต้

TABLE 8 EMPLOYED PERSONS BY OCCUPATION, HOURS WORKED PER WEEK, AVAILABILITY FOR ADDITIONAL WORK , SOUTHERN REGION

ไตรมาสที่ 3/2554 : Quarter 3/2011

หน่วยเป็นพัน : In Thousands

จำนวนชั่วโมงทำงาน และ การมีเวลาเหลือพอ และต้องการทำงานเพิ่มขึ้น	รวม Total	อาชีพ Occupation										HOURS WORKED, AND AVAILABILITY FOR ADDITIONAL WORK
		ผู้บัญญัติกฎหมาย และ ผู้จัดการ Legislators & Managers	วิชาชีพ ด้านต่างๆ Profes- sional	วิชาชีพ ด้านเทคนิค Technicians	เสมียน Clerks	พนักงาน บริการ Service Workers	ด้านการเกษตร และประมง Agricultural & Fishery	ด้านความ สามารถทางฝีมือ Craft Plant & Machine & related trades	ผู้ปฏิบัติงาน โรงงานเครื่องจักร operators	อาชีพพื้น ฐานต่างๆ Elementary occupations	คนงานซึ่งมิ ได้จำแนกไว้ ในหมวดอื่น Not classifiable	
ยอดรวม	5,412.9	81.7	221.7	128.1	149.5	1,179.2	2,443.1	543.9	191.9	473.8	-	TOTAL
มี	69.1	-	1.4	0.0	0.4	6.8	37.9	3.5	2.4	16.6	-	Available
ไม่มี	5,343.8	81.7	220.3	128.1	149.1	1,172.4	2,405.2	540.4	189.5	457.2	-	Not available
มีงานประจำแต่ไม่ได้ทำงาน	67.9	1.7	0.3	1.8	0.2	11.9	28.4	5.9	3.8	14.0	-	With job not work
มี	6.6	-	0.1	0.0	0.2	0.9	2.4	1.1	0.3	1.6	-	Available
ไม่มี	61.3	1.7	0.2	1.8	-	11.0	25.9	4.8	3.5	12.4	-	Not available
1-9 ชั่วโมง	88.0	-	-	0.3	0.8	2.4	75.9	0.9	0.1	7.7	-	1-9 hours
มี	6.7	-	-	-	-	0.2	4.5	-	-	2.0	-	Available
ไม่มี	81.3	-	-	0.3	0.8	2.2	71.4	0.9	0.1	5.7	-	Not available
10-19 ชั่วโมง	397.4	3.4	2.6	1.1	1.3	24.7	334.7	5.7	3.0	21.0	-	10-19 hours
มี	22.5	-	0.2	-	0.2	2.3	16.8	0.2	-	2.9	-	Available
ไม่มี	374.8	3.4	2.4	1.1	1.1	22.5	317.9	5.5	3.0	18.1	-	Not available
20-29 ชั่วโมง	799.6	1.7	4.2	0.7	1.2	42.8	686.8	23.5	6.4	32.4	-	20-29 hours
มี	22.0	-	-	-	-	1.4	12.0	0.7	1.0	6.8	-	Available
ไม่มี	777.6	1.7	4.2	0.7	1.2	41.4	674.8	22.8	5.4	25.6	-	Not available
30-34 ชั่วโมง	539.3	1.4	2.3	2.1	1.9	57.2	410.2	26.2	10.8	27.1	-	30-34 hours
มี	5.4	-	-	-	-	0.5	1.2	0.1	0.9	2.7	-	Available
ไม่มี	533.8	1.4	2.3	2.1	1.9	56.7	409.0	26.1	10.0	24.3	-	Not available
35-39 ชั่วโมง	539.7	10.2	62.7	19.7	23.8	101.0	241.6	36.1	10.3	34.4	-	35-39 hours
มี	1.6	-	-	-	-	0.7	0.4	-	-	0.5	-	Available
ไม่มี	538.1	10.2	62.7	19.7	23.8	100.2	241.2	36.1	10.3	33.9	-	Not available
40-49 ชั่วโมง	1,616.0	41.0	121.1	63.1	92.4	347.7	463.9	218.7	80.1	188.2	-	40-49 hours
มี	2.0	-	0.6	-	-	0.6	0.3	-	0.3	0.0	-	Available
ไม่มี	1,614.1	41.0	120.5	63.1	92.4	347.0	463.5	218.7	79.8	188.2	-	Not available
50 ชั่วโมงขึ้นไป	1,365.1	22.3	28.5	39.4	28.0	591.6	201.8	227.0	77.5	149.0	-	50 hours and over
มี	2.3	-	0.5	-	-	0.1	0.3	1.4	-	-	-	Available
ไม่มี	1,362.8	22.3	28.0	39.4	28.0	591.5	201.5	225.6	77.5	149.0	-	Not available

TABLE 8 EMPLOYED PERSONS BY OCCUPATION, HOURS WORKED PER WEEK, AVAILABILITY FOR ADDITIONAL WORK AND SEX , SOUTHERN REGION

ไตรมาสที่ 3/2554 : Quarter 3/2011

หน่วยเป็นพัน : In Thousands

จำนวนชั่วโมงทำงาน เพศ และ การมีเวลาเหลือพอ และต้องการทำงานเพิ่มขึ้น	รวม	อาชีพ Occupation										HOURS WORKED, SEX AND AVAILABILITY FOR ADDITIONAL WORK
		ผู้บัญญัติกฎหมาย และ ผู้จัดการ Legislators & Managers	วิชาชีพ ด้านต่างๆ Profes- sional	วิชาชีพ ด้านเทคนิค Technicians	เสมียน Clerks	พนักงาน บริการ Service Workers	ด้านการเกษตร และประมง Agricultural & Fishery	ด้านความ สามารถทางฝีมือ Craft & related trades	ผู้ปฏิบัติงาน โรงงานเครื่องจักร Plant & Machine operators	อาชีพพื้น ฐานต่างๆ Elementary occupations	คนงานซึ่งมี ได้จำแนกไว้ ในหมวดอื่น Not classifiable	
ชาย	2,990.0	66.9	85.0	59.4	45.9	476.3	1,401.5	426.7	177.2	251.2	-	MALE
มี	43.0	-	0.6	0.0	-	2.4	25.8	3.0	2.4	8.7	-	Available
ไม่มี	2,947.0	66.9	84.4	59.4	45.9	473.9	1,375.7	423.7	174.7	242.5	-	Not available
มีงานประจำแต่ไม่ได้ทำงาน	41.2	1.0	-	0.5	-	4.8	17.1	5.5	3.8	8.5	-	With job not work
มี	2.9	-	-	0.0	-	0.3	0.6	1.0	0.3	0.8	-	Available
ไม่มี	38.3	1.0	-	0.5	-	4.6	16.5	4.6	3.5	7.7	-	Not available
1-9 ชั่วโมง	37.5	-	-	0.3	0.4	0.4	33.5	0.3	0.1	2.5	-	1-9 hours
มี	3.2	-	-	-	-	-	2.3	-	-	0.9	-	Available
ไม่มี	34.3	-	-	0.3	0.4	0.4	31.1	0.3	0.1	1.6	-	Not available
10-19 ชั่วโมง	211.3	3.2	0.6	0.6	1.0	10.9	179.5	2.3	2.4	10.7	-	10-19 hours
มี	14.0	-	-	-	-	1.5	11.7	0.2	-	0.7	-	Available
ไม่มี	197.3	3.2	0.6	0.6	1.0	9.5	167.9	2.1	2.4	10.0	-	Not available
20-29 ชั่วโมง	436.9	1.1	1.0	0.5	0.4	16.2	380.6	14.2	6.2	16.7	-	20-29 hours
มี	14.9	-	-	-	-	0.1	9.3	0.4	1.0	4.1	-	Available
ไม่มี	422.0	1.1	1.0	0.5	0.4	16.1	371.3	13.8	5.2	12.6	-	Not available
30-34 ชั่วโมง	302.7	1.0	1.4	0.9	0.9	20.1	238.6	15.0	9.5	15.3	-	30-34 hours
มี	4.8	-	-	-	-	0.5	1.2	0.1	0.9	2.2	-	Available
ไม่มี	297.8	1.0	1.4	0.9	0.9	19.6	237.4	14.9	8.6	13.1	-	Not available
35-39 ชั่วโมง	291.0	8.6	23.8	8.2	7.7	51.8	139.6	23.5	10.0	17.7	-	35-39 hours
มี	0.5	-	-	-	-	-	0.4	-	-	0.1	-	Available
ไม่มี	290.5	8.6	23.8	8.2	7.7	51.8	139.3	23.5	10.0	17.6	-	Not available
40-49 ชั่วโมง	896.0	32.2	43.2	29.0	26.3	138.8	272.5	180.2	73.3	100.6	-	40-49 hours
มี	1.0	-	0.6	-	-	-	-	-	0.3	-	-	Available
ไม่มี	895.1	32.2	42.6	29.0	26.3	138.8	272.5	180.2	73.0	100.6	-	Not available
50 ชั่วโมงขึ้นไป	773.5	19.7	15.0	19.5	9.2	233.2	140.1	185.8	71.9	79.3	-	50 hours and over
มี	1.7	-	-	-	-	-	0.3	1.4	-	-	-	Available
ไม่มี	771.8	19.7	15.0	19.5	9.2	233.2	139.8	184.4	71.9	79.3	-	Not available
หญิง	2,422.9	14.8	136.7	68.7	103.6	703.0	1,041.6	117.2	14.8	222.6	-	FEMALE
มี	26.2	-	0.8	-	0.4	4.5	12.1	0.5	-	7.9	-	Available
ไม่มี	2,396.8	14.8	135.9	68.7	103.2	698.5	1,029.5	116.7	14.8	214.7	-	Not available
มีงานประจำแต่ไม่ได้ทำงาน	26.7	0.7	0.3	1.3	0.2	7.1	11.3	0.4	-	5.5	-	With job not work
มี	3.7	-	0.1	-	0.2	0.7	1.8	0.2	-	0.8	-	Available
ไม่มี	23.0	0.7	0.2	1.3	-	6.4	9.5	0.2	-	4.8	-	Not available
1-9 ชั่วโมง	50.5	-	-	-	0.4	2.0	42.4	0.5	-	5.2	-	1-9 hours
มี	3.5	-	-	-	-	0.2	2.1	-	-	1.2	-	Available
ไม่มี	47.0	-	-	-	0.4	1.8	40.3	0.5	-	4.1	-	Not available
10-19 ชั่วโมง	186.1	0.1	2.0	0.5	0.3	13.8	155.2	3.4	0.6	10.3	-	10-19 hours
มี	8.5	-	0.2	-	0.2	0.8	5.1	-	-	2.2	-	Available
ไม่มี	177.6	0.1	1.8	0.5	0.1	13.0	150.0	3.4	0.6	8.1	-	Not available
20-29 ชั่วโมง	362.7	0.6	3.2	0.2	0.8	26.6	306.2	9.4	0.2	15.7	-	20-29 hours
มี	7.1	-	-	-	-	1.3	2.7	0.3	-	2.7	-	Available
ไม่มี	355.7	0.6	3.2	0.2	0.8	25.2	303.5	9.0	0.2	13.0	-	Not available
30-34 ชั่วโมง	236.6	0.4	1.0	1.2	1.0	37.2	171.6	11.2	1.3	11.7	-	30-34 hours
มี	0.6	-	-	-	-	0.0	-	-	-	0.5	-	Available
ไม่มี	236.0	0.4	1.0	1.2	1.0	37.1	171.6	11.2	1.3	11.2	-	Not available
35-39 ชั่วโมง	248.7	1.6	38.9	11.4	16.1	49.1	102.0	12.6	0.3	16.7	-	35-39 hours
มี	1.2	-	-	-	-	0.7	-	-	-	0.4	-	Available
ไม่มี	247.5	1.6	38.9	11.4	16.1	48.4	102.0	12.6	0.3	16.3	-	Not available
40-49 ชั่วโมง	720.0	8.8	77.9	34.1	66.1	208.9	191.3	38.5	6.8	87.6	-	40-49 hours
มี	1.0	-	-	-	-	0.6	0.3	-	-	0.0	-	Available
ไม่มี	719.0	8.8	77.9	34.1	66.1	208.3	191.0	38.5	6.8	87.6	-	Not available
50 ชั่วโมงขึ้นไป	591.6	2.6	13.6	19.9	18.8	358.4	61.7	41.2	5.6	69.8	-	50 hours and over
มี	0.6	-	0.5	-	-	0.1	-	-	-	-	-	Available
ไม่มี	591.0	2.6	13.1	19.9	18.8	358.3	61.7	41.2	5.6	69.8	-	Not available

ตารางที่ 9 จำนวนผู้มีงานทำ จำแนกตามอุตสาหกรรม จำนวนชั่วโมงทำงานต่อสัปดาห์ การมีเวลาเหลือพอและต้องการทำงานเพิ่มขึ้น ภาคใต้

TABLE 9 EMPLOYED PERSONS BY INDUSTRY, HOURS WORKED PER WEEK, AVAILABILITY FOR ADDITIONAL WORK , SOUTHERN REGION

ไตรมาสที่ 3/2554 : Quarter 3/2011

หน่วยเป็นพัน : In Thousands

จำนวนชั่วโมงทำงาน และ การมีเวลาเหลือพอ และต้องการทำงานเพิ่มขึ้น	รวม Total	อุตสาหกรรม Industry											HOURS WORKED, AND AVAILABILITY FOR ADDITIONAL WORK
		เกษตรกรรม	การทำเหมืองแร่	การผลิต	ไฟฟ้า ก๊าซ	จัดหาน้ำ บำบัดน้ำเสีย	การก่อสร้าง	การขายส่ง	การขนส่ง และ	ที่พักแรมและ	ข้อมูลข่าวสาร	การเงินและ	
		การป่าไม้	เหมืองแร่		ไอน้ำระบบปรับอากาศ	และประปา		การขายปลีก	สถานที่เก็บสินค้า	บริการด้านอาหาร	และการสื่อสาร	การประกันภัย	
		และการประมง	และเหมืองหิน	Manufacturing	Electricity	Water supply	Construction	การซ่อมยานยนต์	Transportation	Accommodation	Information	Financial	
		Agriculture	Mining			sewerage, waste	Transport, storage		and storage	and food service	communication	intermedation	
ยอดรวม	5,412.9	2,520.2	12.0	389.5	9.2	11.5	347.2	896.5	90.4	412.4	14.6	34.9	TOTAL
มี	69.1	46.3	-	2.2	-	0.1	4.2	3.4	0.3	4.7	-	0.2	Available
ไม่มี	5,343.8	2,473.8	12.0	387.3	9.2	11.5	343.0	893.0	90.2	407.7	14.6	34.7	Not available
มีงานประจำแต่ไม่ได้ทำงาน	67.9	29.6	2.1	4.7	-	-	12.4	4.4	0.9	10.3	-	-	With job not work
มี	6.6	2.4	-	0.8	-	-	0.6	0.9	0.3	0.7	-	-	Available
ไม่มี	61.3	27.1	2.1	3.9	-	-	11.9	3.6	0.6	9.6	-	-	Not available
1-9 ชั่วโมง	88.0	81.2	-	1.1	-	-	0.4	3.4	0.1	0.2	-	0.4	1-9 hours
มี	6.7	5.3	-	0.9	-	-	-	0.2	-	-	-	-	Available
ไม่มี	81.3	75.9	-	0.2	-	-	0.4	3.2	0.1	0.2	-	0.4	Not available
10-19 ชั่วโมง	397.4	349.2	0.7	5.9	-	-	4.1	14.9	0.3	12.3	-	0.2	10-19 hours
มี	22.5	19.0	-	-	-	-	0.5	0.5	-	2.0	-	0.2	Available
ไม่มี	374.8	330.2	0.7	5.9	-	-	3.7	14.4	0.3	10.3	-	-	Not available
20-29 ชั่วโมง	799.6	700.0	-	17.6	0.1	-	10.6	29.2	4.9	16.4	0.2	0.1	20-29 hours
มี	22.0	14.8	-	0.5	-	-	0.5	0.3	-	1.4	-	-	Available
ไม่มี	777.6	685.1	-	17.0	0.1	-	10.1	29.0	4.9	15.0	0.2	0.1	Not available
30-34 ชั่วโมง	539.3	424.4	0.3	22.2	-	0.5	9.9	34.3	4.9	26.7	0.0	0.2	30-34 hours
มี	5.4	3.8	-	-	-	0.1	0.9	0.6	-	0.0	-	-	Available
ไม่มี	533.8	420.6	0.3	22.2	-	0.4	9.0	33.7	4.9	26.6	0.0	0.2	Not available
35-39 ชั่วโมง	539.7	241.7	-	24.9	3.1	6.3	12.3	57.7	4.4	29.5	1.7	3.8	35-39 hours
มี	1.6	0.4	-	-	-	-	-	0.5	-	0.3	-	-	Available
ไม่มี	538.1	241.3	-	24.9	3.1	6.3	12.3	57.2	4.4	29.2	1.7	3.8	Not available
40-49 ชั่วโมง	1,616.0	485.2	3.8	172.6	3.6	4.1	159.7	274.3	32.9	149.8	5.3	20.4	40-49 hours
มี	2.0	0.3	-	-	-	-	0.3	0.4	-	0.3	-	-	Available
ไม่มี	1,614.1	484.9	3.8	172.6	3.6	4.1	159.4	273.9	32.9	149.5	5.3	20.4	Not available
50 ชั่วโมงขึ้นไป	1,365.1	208.9	5.1	140.6	2.4	0.7	137.7	478.3	42.1	167.3	7.4	9.8	50 hours and over
มี	2.3	0.3	-	-	-	-	1.4	0.1	-	-	-	-	Available
ไม่มี	1,362.8	208.6	5.1	140.6	2.4	0.7	136.3	478.1	42.1	167.3	7.4	9.8	Not available

ตารางที่ 9 จำนวนผู้มีงานทำ จำแนกตามอุตสาหกรรม จำนวนชั่วโมงทำงานต่อสัปดาห์ การมีเวลาเหลือพอและต้องการทำงานเพิ่มขึ้น ภาคใต้ (ต่อ)

TABLE 9 EMPLOYED PERSONS BY INDUSTRY, HOURS WORKED PER WEEK, AVAILABILITY FOR ADDITIONAL WORK , SOUTHERN REGION (Contd.)

ไตรมาสที่ 3/2554 : Quarter 3/2011

หน่วยเป็นพัน : In Thousands

จำนวนชั่วโมงทำงาน และ การมีเวลาเหลือพอ และต้องการทำงานเพิ่มขึ้น	อุตสาหกรรม (ต่อ) Industry (Contd.)											HOURS WORKED, AND AVAILABILITY FOR ADDITIONAL WORK	
	กิจกรรม	กิจกรรมทางวิชาชีพ	การบริหารสนับสนุน	การบริหารราชการ	การศึกษา	กิจกรรมด้านสุขภาพ	ศิลปะ	ความบันเทิง	บริการด้านอื่นๆ	งานในครัวเรือน	กิจกรรมของ		ไม่ทราบ
	อสังหาริมทรัพย์	วิทย์และเทคโนโลยี	และป้องกันประเทศ	ป้องกันประเทศ	งานสังคมสงเคราะห์	และนันทนาการ				ส่วนบุคคล	องค์กร		
	Real estate	Professional,scientific	Administrative	Public admin- istration	Education	Health and	Art, entertainment	Other service	Activities of	Extra- territorial	Unknown		
	activities	technical activities	support service activities	defence		social work			household				
ยอดรวม	6.4	25.0	34.0	192.7	193.2	86.6	22.3	103.1	11.1	-	-	TOTAL	
มี	-	-	0.3	-	1.9	0.5	-	4.9	0.0	-	-	Available	
ไม่มี	6.4	25.0	33.8	192.7	191.3	86.1	22.3	98.2	11.1	-	-	Not available	
มีงานประจำแต่ไม่ได้ทำงาน	0.1	-	0.3	0.1	0.3	1.1	0.1	1.6	0.0	-	-	With job not work	
มี	-	-	0.3	-	0.1	-	-	0.7	0.0	-	-	Available	
ไม่มี	0.1	-	-	0.1	0.2	1.1	0.1	1.0	-	-	-	Not available	
1-9 ชั่วโมง	0.4	-	0.3	-	-	0.3	-	0.3	-	-	-	1-9 hours	
มี	-	-	-	-	-	-	-	0.3	-	-	-	Available	
ไม่มี	0.4	-	0.3	-	-	0.3	-	0.1	-	-	-	Not available	
10-19 ชั่วโมง	1.0	-	1.6	1.5	2.3	0.9	0.5	1.6	0.2	-	-	10-19 hours	
มี	-	-	-	-	0.2	-	-	0.1	-	-	-	Available	
ไม่มี	1.0	-	1.6	1.5	2.1	0.9	0.5	1.4	0.2	-	-	Not available	
20-29 ชั่วโมง	0.7	-	1.5	3.3	5.8	0.9	0.8	7.6	0.0	-	-	20-29 hours	
มี	-	-	-	-	1.0	-	-	3.4	-	-	-	Available	
ไม่มี	0.7	-	1.5	3.3	4.8	0.9	0.8	4.3	0.0	-	-	Not available	
30-34 ชั่วโมง	0.5	0.6	1.2	1.4	4.5	1.2	0.6	5.3	0.8	-	-	30-34 hours	
มี	-	-	-	-	-	-	-	0.1	-	-	-	Available	
ไม่มี	0.5	0.6	1.2	1.4	4.5	1.2	0.6	5.2	0.8	-	-	Not available	
35-39 ชั่วโมง	0.1	4.2	1.2	64.2	53.7	21.1	3.3	5.3	1.2	-	-	35-39 hours	
มี	-	-	-	-	-	-	-	0.4	-	-	-	Available	
ไม่มี	0.1	4.2	1.2	64.2	53.7	21.1	3.3	4.9	1.2	-	-	Not available	
40-49 ชั่วโมง	2.0	9.3	11.8	93.1	109.8	40.4	8.1	25.9	4.0	-	-	40-49 hours	
มี	-	-	-	-	0.6	-	-	-	-	-	-	Available	
ไม่มี	2.0	9.3	11.8	93.1	109.1	40.4	8.1	25.9	4.0	-	-	Not available	
50 ชั่วโมงขึ้นไป	1.7	10.9	16.4	29.1	16.9	20.7	9.0	55.5	4.8	-	-	50 hours and over	
มี	-	-	-	-	-	0.5	-	-	-	-	-	Available	
ไม่มี	1.7	10.9	16.4	29.1	16.9	20.2	9.0	55.5	4.8	-	-	Not available	

ตารางที่ 9 จำนวนผู้มีงานทำ จำแนกตามอุตสาหกรรม จำนวนชั่วโมงทำงานต่อสัปดาห์ การมีเวลาเหลือพอและต้องการทำงานเพิ่มขึ้น และ เพศ ภาคใต้													
TABLE 9 EMPLOYED PERSONS BY INDUSTRY, HOURS WORKED PER WEEK, AVAILABILITY FOR ADDITIONAL WORK AND SEX , SOUTHERN REGION													
ไตรมาสที่ 3/2554 : Quarter 3/2011													
หน่วยเป็นพัน : In Thousands													
จำนวนชั่วโมงทำงาน เพศ และ การมีเวลาเหลือพอ และต้องการทำงานเพิ่มขึ้น	รวม	เกษตรกรรม การป่าไม้ และการประมง Agriculture	การทำ เหมืองแร่ และเหมืองหิน Mining	การผลิต Manufacturing	ไฟฟ้า ก๊าซ ไอน้ำระบบปรับอากาศ Electricity	จัดหาน้ำ บำบัดน้ำเสีย และประปา Water supply sewerage, waste	อุตสาหกรรม Industry การก่อสร้าง Construction	การขายส่ง การขายปลีก การข่มขายนยนต์ Transport, storage	การขนส่ง และ สถานที่เก็บสินค้า Transportation and storage	ที่พักแรมและ บริการด้านอาหาร Accommodation and food service	ข้อมูลข่าวสาร และการสื่อสาร Information and communication	กิจกรรมการเงินและ การประกันภัย Financial intermedation	HOURS WORKED, SEX AND AVAILABILITY FOR ADDITIONAL WORK
ชาย	2,990.0	1,447.5	11.0	202.9	7.9	8.8	308.0	439.1	82.3	139.6	10.6	13.8	TOTAL (MALE)
มี	43.0	29.0	-	0.6	-	0.1	4.2	1.2	0.3	1.6	-	0.2	Available
ไม่มี	2,947.0	1,418.5	11.0	202.3	7.9	8.7	303.8	437.9	82.0	138.0	10.6	13.6	Not available
มีงานประจำแต่ไม่ได้ทำงาน	41.2	17.6	2.1	1.6	-	-	11.6	2.4	0.9	3.8	-	-	With job not work
มี	2.9	0.7	-	0.4	-	-	0.6	0.3	0.3	0.3	-	-	Available
ไม่มี	38.3	17.0	2.1	1.2	-	-	11.0	2.1	0.6	3.6	-	-	Not available
1-9 ชั่วโมง	37.5	35.0	-	-	-	-	0.4	1.1	0.1	0.1	-	-	1-9 hours
มี	3.2	2.9	-	-	-	-	-	-	-	-	-	-	Available
ไม่มี	34.3	32.0	-	-	-	-	0.4	1.1	0.1	0.1	-	-	Not available
10-19 ชั่วโมง	211.3	186.7	0.7	1.9	-	-	3.9	8.1	0.3	4.4	-	0.2	10-19 hours
มี	14.0	11.7	-	-	-	-	0.5	0.3	-	1.2	-	0.2	Available
ไม่มี	197.3	175.1	0.7	1.9	-	-	3.4	7.9	0.3	3.2	-	-	Not available
20-29 ชั่วโมง	436.9	385.5	-	5.9	-	-	10.0	13.2	4.7	4.9	0.1	-	20-29 hours
มี	14.9	9.8	-	0.2	-	-	0.5	-	-	0.1	-	-	Available
ไม่มี	422.0	375.7	-	5.7	-	-	9.4	13.2	4.7	4.8	0.1	-	Not available
30-34 ชั่วโมง	302.7	248.3	0.3	9.2	-	0.5	8.9	14.0	4.1	8.9	-	0.2	30-34 hours
มี	4.8	3.3	-	-	-	0.1	0.9	0.6	-	-	-	-	Available
ไม่มี	297.8	245.1	0.3	9.2	-	0.4	8.0	13.4	4.1	8.9	-	0.2	Not available
35-39 ชั่วโมง	291.0	140.7	-	12.0	2.4	5.0	12.0	30.2	3.8	6.9	1.5	1.4	35-39 hours
มี	0.5	0.4	-	-	-	-	-	-	-	-	-	-	Available
ไม่มี	290.5	140.3	-	12.0	2.4	5.0	12.0	30.2	3.8	6.9	1.5	1.4	Not available
40-49 ชั่วโมง	896.0	286.6	3.2	98.3	3.2	2.6	133.5	140.2	27.9	52.8	3.7	8.8	40-49 hours
มี	1.0	-	-	-	-	-	0.3	-	-	-	-	-	Available
ไม่มี	895.1	286.6	3.2	98.3	3.2	2.6	133.2	140.2	27.9	52.8	3.7	8.8	Not available
50 ชั่วโมงขึ้นไป	773.5	147.0	4.7	74.1	2.3	0.7	127.9	229.8	40.5	57.8	5.3	3.2	50 hours and over
มี	1.7	0.3	-	-	-	-	1.4	-	-	-	-	-	Available
ไม่มี	771.8	146.7	4.7	74.1	2.3	0.7	126.5	229.8	40.5	57.8	5.3	3.2	Not available
หญิง	2,422.9	1,072.6	1.0	186.6	1.2	2.7	39.2	457.4	8.1	272.8	4.1	21.1	TOTAL (FEMALE)
มี	26.2	17.3	-	1.7	-	-	0.0	2.2	-	3.2	-	-	Available
ไม่มี	2,396.8	1,055.3	1.0	185.0	1.2	2.7	39.2	455.2	8.1	269.6	4.1	21.1	Not available
มีงานประจำแต่ไม่ได้ทำงาน	26.7	11.9	-	3.1	-	-	0.9	2.1	-	6.5	-	-	With job not work
มี	3.7	1.8	-	0.4	-	-	-	0.5	-	0.5	-	-	Available
ไม่มี	23.0	10.2	-	2.7	-	-	0.9	1.5	-	6.0	-	-	Not available
1-9 ชั่วโมง	50.5	46.3	-	1.1	-	-	-	2.3	-	0.0	-	0.4	1-9 hours
มี	3.5	2.4	-	0.9	-	-	-	0.2	-	-	-	-	Available
ไม่มี	47.0	43.9	-	0.2	-	-	-	2.0	-	0.0	-	0.4	Not available
10-19 ชั่วโมง	186.1	162.5	-	4.1	-	-	0.3	6.8	-	7.9	-	-	10-19 hours
มี	8.5	7.4	-	-	-	-	-	0.2	-	0.8	-	-	Available
ไม่มี	177.6	155.2	-	4.1	-	-	0.3	6.6	-	7.1	-	-	Not available
20-29 ชั่วโมง	362.7	314.4	-	11.7	0.1	-	0.7	16.0	0.2	11.5	0.1	0.1	20-29 hours
มี	7.1	5.0	-	0.3	-	-	-	0.3	-	1.3	-	-	Available
ไม่มี	355.7	309.4	-	11.3	0.1	-	0.7	15.8	0.2	10.2	0.1	0.1	Not available
30-34 ชั่วโมง	236.6	176.0	-	13.0	-	-	1.0	20.3	0.8	17.8	0.0	-	30-34 hours
มี	0.6	0.5	-	-	-	-	0.0	-	-	0.0	-	-	Available
ไม่มี	236.0	175.5	-	13.0	-	-	1.0	20.3	0.8	17.8	0.0	-	Not available
35-39 ชั่วโมง	248.7	101.0	-	12.9	0.8	1.3	0.4	27.5	0.6	22.6	0.2	2.4	35-39 hours
มี	1.2	-	-	-	-	-	-	0.5	-	0.3	-	-	Available
ไม่มี	247.5	101.0	-	12.9	0.8	1.3	0.4	27.0	0.6	22.3	0.2	2.4	Not available
40-49 ชั่วโมง	720.0	198.6	0.6	74.4	0.4	1.4	26.2	134.1	5.0	97.0	1.7	11.6	40-49 hours
มี	1.0	0.3	-	-	-	-	-	0.4	-	0.3	-	-	Available
ไม่มี	719.0	198.3	0.6	74.4	0.4	1.4	26.2	133.7	5.0	96.7	1.7	11.6	Not available
50 ชั่วโมงขึ้นไป	591.6	61.9	0.4	66.5	0.1	-	9.8	248.5	1.5	109.5	2.1	6.6	50 hours and over
มี	0.6	-	-	-	-	-	-	0.1	-	-	-	-	Available
ไม่มี	591.0	61.9	0.4	66.5	0.1	-	9.8	248.3	1.5	109.5	2.1	6.6	Not available

TABLE 9 EMPLOYED PERSONS BY INDUSTRY, HOURS WORKED PER WEEK, AVAILABILITY FOR ADDITIONAL WORK AND SEX , SOUTHERN REGION (Contd.)

ไตรมาสที่ 3/2554 : Quarter 3/2011

หน่วยเป็นพัน : In Thousands

จำนวนชั่วโมงทำงาน เพศ และ การมีเวลาเหลือพอ และต้องการทำงานเพิ่มขึ้น	อุตสาหกรรม (ต่อ) Industry (Contd.)											HOURS WORKED, SEX AND AVAILABILITY FOR ADDITIONAL WORK
	กิจกรรม อสังหาริมทรัพย์ Real estate activities	กิจกรรมทางวิชาชีพ วิทย์และเทคโนโลยี Professional, scientific technical activities	การบริหารสนับสนุน และป้องกันประเทศ Administrative service activities	การบริหารราชการ ป้องกันประเทศ Public admin- istration defence	การศึกษา Education	กิจกรรมด้านสุขภาพ งานสังคมสงเคราะห์ Health and social work	ศิลปะ ความบันเทิง และนันทนาการ Art, enterainment	บริการด้านอื่นๆ Other service	งานในครัวเรือน ส่วนบุคคล Activities of household	กิจกรรมของ องค์การ Extra- territorial	ไม่ทราบ Unknown	
ชาย	2.8	17.3	21.9	127.2	72.1	16.5	13.4	45.8	1.4	-	-	TOTAL (MALE)
มี	-	-	-	-	1.6	-	-	4.2	-	-	-	Available
ไม่มี	2.8	17.3	21.9	127.2	70.4	16.5	13.4	41.6	1.4	-	-	Not available
มีงานประจำแต่ไม่ได้ทำงาน	-	-	-	0.1	-	-	0.1	1.1	-	-	-	With job not work
มี	-	-	-	-	-	-	-	0.5	-	-	-	Available
ไม่มี	-	-	-	0.1	-	-	0.1	0.6	-	-	-	Not available
1-9 ชั่วโมง	-	-	0.2	-	-	0.3	-	0.3	-	-	-	1-9 hours
มี	-	-	-	-	-	-	-	0.3	-	-	-	Available
ไม่มี	-	-	0.2	-	-	0.3	-	-	-	-	-	Not available
10-19 ชั่วโมง	0.5	-	1.2	1.4	0.3	0.4	0.4	0.6	0.2	-	-	10-19 hours
มี	-	-	-	-	-	-	-	0.1	-	-	-	Available
ไม่มี	0.5	-	1.2	1.4	0.3	0.4	0.4	0.4	0.2	-	-	Not available
20-29 ชั่วโมง	0.7	-	1.4	2.0	2.1	0.0	0.6	5.8	-	-	-	20-29 hours
มี	-	-	-	-	1.0	-	-	3.2	-	-	-	Available
ไม่มี	0.7	-	1.4	2.0	1.1	0.0	0.6	2.6	-	-	-	Not available
30-34 ชั่วโมง	0.1	0.6	0.8	0.8	1.3	-	0.3	4.0	0.5	-	-	30-34 hours
มี	-	-	-	-	-	-	-	0.1	-	-	-	Available
ไม่มี	0.1	0.6	0.8	0.8	1.3	-	0.3	3.9	0.5	-	-	Not available
35-39 ชั่วโมง	-	2.1	0.7	40.3	22.3	6.4	1.3	2.2	-	-	-	35-39 hours
มี	-	-	-	-	-	-	-	0.1	-	-	-	Available
ไม่มี	-	2.1	0.7	40.3	22.3	6.4	1.3	2.1	-	-	-	Not available
40-49 ชั่วโมง	0.4	7.6	6.5	59.4	36.2	7.1	5.4	12.4	0.3	-	-	40-49 hours
มี	-	-	-	-	0.6	-	-	-	-	-	-	Available
ไม่มี	0.4	7.6	6.5	59.4	35.5	7.1	5.4	12.4	0.3	-	-	Not available
50 ชั่วโมงขึ้นไป	1.2	7.0	11.0	23.3	10.0	2.3	5.3	19.6	0.4	-	-	50 hours and over
มี	-	-	-	-	-	-	-	-	-	-	-	Available
ไม่มี	1.2	7.0	11.0	23.3	10.0	2.3	5.3	19.6	0.4	-	-	Not available
หญิง	3.6	7.7	12.1	65.5	121.2	70.1	9.0	57.3	9.6	-	-	TOTAL (FEMALE)
มี	-	-	0.3	-	0.3	0.5	-	0.7	0.0	-	-	Available
ไม่มี	3.6	7.7	11.9	65.5	120.9	69.7	9.0	56.6	9.6	-	-	Not available
มีงานประจำแต่ไม่ได้ทำงาน	0.1	-	0.3	0.1	0.3	1.1	-	0.5	0.0	-	-	With job not work
มี	-	-	0.3	-	0.1	-	-	0.2	0.0	-	-	Available
ไม่มี	0.1	-	-	0.1	0.2	1.1	-	0.3	-	-	-	Not available
1-9 ชั่วโมง	0.4	-	0.1	-	-	-	-	0.1	-	-	-	1-9 hours
มี	-	-	-	-	-	-	-	-	-	-	-	Available
ไม่มี	0.4	-	0.1	-	-	-	-	0.1	-	-	-	Not available
10-19 ชั่วโมง	0.4	-	0.4	0.1	2.0	0.5	0.1	1.0	-	-	-	10-19 hours
มี	-	-	-	-	0.2	-	-	-	-	-	-	Available
ไม่มี	0.4	-	0.4	0.1	1.8	0.5	0.1	1.0	-	-	-	Not available
20-29 ชั่วโมง	-	-	0.1	1.3	3.7	0.9	0.2	1.8	0.0	-	-	20-29 hours
มี	-	-	-	-	-	-	-	0.2	-	-	-	Available
ไม่มี	-	-	0.1	1.3	3.7	0.9	0.2	1.7	0.0	-	-	Not available
30-34 ชั่วโมง	0.4	-	0.3	0.6	3.2	1.2	0.3	1.3	0.3	-	-	30-34 hours
มี	-	-	-	-	-	-	-	0.0	-	-	-	Available
ไม่มี	0.4	-	0.3	0.6	3.2	1.2	0.3	1.3	0.3	-	-	Not available
35-39 ชั่วโมง	0.1	2.1	0.5	23.9	31.4	14.7	2.0	3.1	1.2	-	-	35-39 hours
มี	-	-	-	-	-	-	-	0.3	-	-	-	Available
ไม่มี	0.1	2.1	0.5	23.9	31.4	14.7	2.0	2.8	1.2	-	-	Not available
40-49 ชั่วโมง	1.6	1.7	5.2	33.7	73.6	33.3	2.7	13.6	3.7	-	-	40-49 hours
มี	-	-	-	-	-	-	-	-	-	-	-	Available
ไม่มี	1.6	1.7	5.2	33.7	73.6	33.3	2.7	13.6	3.7	-	-	Not available
50 ชั่วโมงขึ้นไป	0.6	3.8	5.3	5.8	6.9	18.5	3.7	35.9	4.4	-	-	50 hours and over
มี	-	-	-	-	-	0.5	-	-	-	-	-	Available
ไม่มี	0.6	3.8	5.3	5.8	6.9	18.0	3.7	35.9	4.4	-	-	Not available

ตารางที่ 10 จำนวนผู้มีงานทำ จำแนกตามสถานภาพการทำงาน จำนวนชั่วโมงทำงานต่อสัปดาห์ การมีเวลาเหลือพอและต้องการทำงานเพิ่มขึ้น ภาคใต้

TABLE 10 EMPLOYED PERSONS BY WORK STATUS, HOURS WORKED PER WEEK, AVAILABILITY FOR ADDITIONAL WORK , SOUTHERN REGION

ไตรมาสที่ 3/2554 : Quarter 3/2011

หน่วยเป็นพัน : In Thousands

จำนวนชั่วโมงทำงาน และ การมีเวลาเหลือพอ และต้องการทำงานเพิ่มขึ้น	รวม Total	สถานภาพการทำงาน Work Status						HOURS WORKED, AND AVAILABILITY FOR ADDITIONAL WORK
		นายจ้าง	ลูกจ้างรัฐบาล	ลูกจ้างเอกชน	ทำงานส่วนตัว	ช่วยธุรกิจ ครอบครัว	การรวมกลุ่ม Members of Producers' Cooperatives	
		Employer	Government Employee	Private Employee	Own Account Worker	Unpaid Family Worker		
ยอดรวม	5,412.9	176.7	477.7	1,790.0	1,767.5	1,196.6	4.6	TOTAL
มี	69.1	1.2	1.4	33.7	20.0	12.6	0.3	Available
ไม่มี	5,343.8	175.5	476.3	1,756.3	1,747.5	1,184.0	4.2	Not available
มีงานประจำแต่ไม่ได้ทำงาน	67.9	5.7	1.3	33.4	26.7	0.8	-	With job not work
มี	6.6	-	0.1	4.2	2.3	-	-	Available
ไม่มี	61.3	5.7	1.2	29.2	24.4	0.8	-	Not available
1-9 ชั่วโมง	88.0	16.2	-	15.6	28.8	27.0	0.4	1-9 hours
มี	6.7	0.2	-	2.3	4.0	0.3	-	Available
ไม่มี	81.3	16.0	-	13.3	24.8	26.7	0.4	Not available
10-19 ชั่วโมง	397.4	25.7	3.4	78.9	155.3	133.9	0.2	10-19 hours
มี	22.5	0.8	0.1	6.4	6.8	8.5	-	Available
ไม่มี	374.8	24.9	3.4	72.5	148.5	125.4	0.2	Not available
20-29 ชั่วโมง	799.6	13.7	7.1	168.8	336.8	272.8	0.3	20-29 hours
มี	22.0	-	-	14.2	4.8	2.6	0.3	Available
ไม่มี	777.6	13.7	7.1	154.6	332.0	270.2	-	Not available
30-34 ชั่วโมง	539.3	8.7	6.8	142.8	209.5	170.0	1.5	30-34 hours
มี	5.4	-	0.1	4.0	1.3	0.0	-	Available
ไม่มี	533.8	8.7	6.7	138.8	208.2	169.9	1.5	Not available
35-39 ชั่วโมง	539.7	11.5	152.2	90.3	161.7	123.9	-	35-39 hours
มี	1.6	-	-	0.7	0.6	0.3	-	Available
ไม่มี	538.1	11.5	152.2	89.6	161.1	123.6	-	Not available
40-49 ชั่วโมง	1,616.0	38.5	243.7	686.1	391.7	254.4	1.7	40-49 hours
มี	2.0	0.3	0.6	0.4	-	0.7	-	Available
ไม่มี	1,614.1	38.3	243.0	685.7	391.7	253.8	1.7	Not available
50 ชั่วโมงขึ้นไป	1,365.1	56.6	63.2	574.0	457.0	213.8	0.5	50 hours and over
มี	2.3	-	0.5	1.4	0.3	0.1	-	Available
ไม่มี	1,362.8	56.6	62.7	572.6	456.7	213.7	0.5	Not available

ตารางที่ 10 จำนวนผู้มีงานทำ จำแนกตามสถานภาพการทำงาน จำนวนชั่วโมงทำงานต่อสัปดาห์ การมีเวลาเหลือพอและต้องการทำงานเพิ่มขึ้น และเพศ ภาคใต้								
TABLE 10 EMPLOYED PERSONS BY WORK STATUS, HOURS WORKED PER WEEK, AVAILABILITY FOR ADDITIONAL WORK AND SEX , SOUTHERN REGION								
ไตรมาสที่ 3/2554 : Quarter 3/2011								หน่วยเป็นพัน : In Thousands
จำนวนชั่วโมงทำงาน เพศ และ การมีเวลาเหลือพอ และต้องการทำงานเพิ่มขึ้น	สถานภาพการทำงาน Work Status							
	รวม	นายจ้าง	ลูกจ้างรัฐบาล	ลูกจ้างเอกชน	ทำงานส่วนตัว	ช่วยธุรกิจ ครอบครัว	การรวมกลุ่ม Members of Producers'	HOURS WORKED, SEX AND AVAILABILITY FOR ADDITIONAL WORK
	Total	Employer	Government Employee	Private Employee	Own Account Worker	Unpaid Family Worker	Cooperatives	
ชาย	2,990.0	134.0	239.3	1,059.5	1,101.9	454.6	0.7	TOTAL (MALE)
มี	43.0	0.5	0.7	22.4	13.0	6.4	-	Available
ไม่มี	2,947.0	133.5	238.6	1,037.1	1,088.9	448.2	0.7	Not available
มีงานประจำแต่ไม่ได้ทำงาน	41.2	3.4	0.1	20.0	16.9	0.8	-	With job not work
มี	2.9	-	-	1.8	1.2	-	-	Available
ไม่มี	38.3	3.4	0.1	18.3	15.7	0.8	-	Not available
1-9 ชั่วโมง	37.5	6.4	-	7.9	14.9	8.2	-	1-9 hours
มี	3.2	0.0	-	1.9	1.3	-	-	Available
ไม่มี	34.3	6.4	-	6.0	13.6	8.2	-	Not available
10-19 ชั่วโมง	211.3	18.0	1.8	39.4	93.4	58.6	-	10-19 hours
มี	14.0	0.5	-	3.3	6.1	4.1	-	Available
ไม่มี	197.3	17.6	1.8	36.2	87.3	54.5	-	Not available
20-29 ชั่วโมง	436.9	10.4	2.9	93.6	228.7	101.3	-	20-29 hours
มี	14.9	-	-	9.3	3.3	2.3	-	Available
ไม่มี	422.0	10.4	2.9	84.2	225.5	99.0	-	Not available
30-34 ชั่วโมง	302.7	7.2	2.1	83.5	147.5	62.4	-	30-34 hours
มี	4.8	-	0.1	4.0	0.8	-	-	Available
ไม่มี	297.8	7.2	2.0	79.5	146.7	62.4	-	Not available
35-39 ชั่วโมง	291.0	9.6	79.6	50.9	103.0	48.0	-	35-39 hours
มี	0.5	-	-	0.4	0.1	-	-	Available
ไม่มี	290.5	9.6	79.6	50.5	102.9	48.0	-	Not available
40-49 ชั่วโมง	896.0	33.1	112.2	397.1	260.0	93.4	0.4	40-49 hours
มี	1.0	-	0.6	0.3	-	-	-	Available
ไม่มี	895.1	33.1	111.5	396.7	260.0	93.4	0.4	Not available
50 ชั่วโมงขึ้นไป	773.5	46.0	40.6	367.1	237.5	82.1	0.3	50 hours and over
มี	1.7	-	-	1.4	0.3	-	-	Available
ไม่มี	771.8	46.0	40.6	365.7	237.2	82.1	0.3	Not available
หญิง	2,422.9	42.7	238.4	730.5	665.5	742.0	3.9	TOTAL (FEMALE)
มี	26.2	0.7	0.6	11.3	7.0	6.2	0.3	Available
ไม่มี	2,396.8	42.0	237.8	719.2	658.5	735.8	3.6	Not available
มีงานประจำแต่ไม่ได้ทำงาน	26.7	2.3	1.2	13.4	9.8	-	-	With job not work
มี	3.7	-	0.1	2.5	1.1	-	-	Available
ไม่มี	23.0	2.3	1.1	10.9	8.7	-	-	Not available
1-9 ชั่วโมง	50.5	9.8	-	7.7	13.8	18.8	0.4	1-9 hours
มี	3.5	0.1	-	0.4	2.7	0.3	-	Available
ไม่มี	47.0	9.6	-	7.3	11.2	18.5	0.4	Not available
10-19 ชั่วโมง	186.1	7.7	1.6	39.5	61.9	75.3	0.2	10-19 hours
มี	8.5	0.3	0.1	3.1	0.7	4.4	-	Available
ไม่มี	177.6	7.4	1.5	36.3	61.2	70.9	0.2	Not available
20-29 ชั่วโมง	362.7	3.4	4.2	75.3	108.1	171.5	0.3	20-29 hours
มี	7.1	-	-	4.9	1.5	0.4	0.3	Available
ไม่มี	355.7	3.4	4.2	70.4	106.5	171.2	-	Not available
30-34 ชั่วโมง	236.6	1.5	4.7	59.3	62.0	107.6	1.5	30-34 hours
มี	0.6	-	-	0.0	0.5	0.0	-	Available
ไม่มี	236.0	1.5	4.7	59.3	61.5	107.6	1.5	Not available
35-39 ชั่วโมง	248.7	2.0	72.6	39.4	58.7	76.0	-	35-39 hours
มี	1.2	-	-	0.3	0.5	0.3	-	Available
ไม่มี	247.5	2.0	72.6	39.1	58.2	75.7	-	Not available
40-49 ชั่วโมง	720.0	5.5	131.5	289.0	131.7	161.1	1.3	40-49 hours
มี	1.0	0.3	-	0.0	-	0.7	-	Available
ไม่มี	719.0	5.2	131.5	289.0	131.7	160.4	1.3	Not available
50 ชั่วโมงขึ้นไป	591.6	10.7	22.6	206.9	219.5	131.7	0.2	50 hours and over
มี	0.6	-	0.5	-	-	0.1	-	Available
ไม่มี	591.0	10.7	22.1	206.9	219.5	131.6	0.2	Not available

ตารางที่ 11 จำนวนผู้มีงานทำ จำแนกตามกลุ่มอายุ จำนวนชั่วโมงทำงานต่อสัปดาห์ การมีเวลาเหลือพอและต้องการทำงานเพิ่มขึ้น ภาคใต้

TABLE 11 EMPLOYED PERSONS BY AGE GROUP, HOURS WORKED PER WEEK, AVAILABILITY FOR ADDITIONAL WORK , SOUTHERN REGION

ไตรมาสที่ 3/2554 : Quarter 3/2011

หน่วยเป็นพัน : In Thousands

จำนวนชั่วโมงทำงาน และ การมีเวลาเหลือพอ และต้องการทำงานเพิ่มขึ้น	รวม Total	กลุ่มอายุ Age Group								HOURS WORKED, AND AVAILABILITY FOR ADDITIONAL WORK
		15-19	20-24	25-29	30-34	35-39	40-49	50-59	>= 60	
ยอดรวม	5,412.9	240.6	626.4	691.0	642.7	664.0	1,242.6	846.2	459.5	TOTAL
มี	69.1	4.5	15.9	10.1	4.4	8.4	17.4	6.5	2.1	Available
ไม่มี	5,343.8	236.1	610.6	680.9	638.3	655.6	1,225.2	839.8	457.4	Not available
มีงานประจำแต่ไม่ได้ทำงาน	67.9	1.9	6.3	7.8	4.1	7.4	17.0	13.4	10.1	With job not work
มี	6.6	-	-	0.6	0.5	1.7	2.0	0.9	0.9	Available
ไม่มี	61.3	1.9	6.3	7.2	3.6	5.7	15.0	12.5	9.2	Not available
1-9 ชั่วโมง	88.0	5.6	9.7	7.7	8.6	8.8	18.2	11.5	17.8	1-9 hours
มี	6.7	0.9	0.4	1.5	0.1	0.8	2.2	0.5	0.3	Available
ไม่มี	81.3	4.8	9.3	6.2	8.5	7.9	16.1	11.0	17.5	Not available
10-19 ชั่วโมง	397.4	30.9	50.2	39.9	31.4	40.8	79.2	68.8	56.2	10-19 hours
มี	22.5	0.6	5.8	5.4	1.4	1.2	5.0	2.1	1.0	Available
ไม่มี	374.8	30.4	44.4	34.5	30.0	39.6	74.2	66.6	55.2	Not available
20-29 ชั่วโมง	799.6	35.4	96.4	80.2	81.1	87.6	176.1	134.8	108.1	20-29 hours
มี	22.0	3.0	7.5	1.2	1.5	2.2	3.9	2.7	-	Available
ไม่มี	777.6	32.4	88.9	79.0	79.5	85.4	172.3	132.1	108.1	Not available
30-34 ชั่วโมง	539.3	28.7	60.1	47.3	65.1	60.8	130.8	94.0	52.5	30-34 hours
มี	5.4	-	0.7	1.4	-	1.0	2.2	0.1	-	Available
ไม่มี	533.8	28.7	59.3	45.9	65.1	59.9	128.6	93.9	52.5	Not available
35-39 ชั่วโมง	539.7	15.4	54.2	61.4	76.0	60.5	140.9	89.9	41.4	35-39 hours
มี	1.6	-	0.3	-	0.5	0.4	0.4	0.1	-	Available
ไม่มี	538.1	15.4	53.9	61.4	75.5	60.2	140.5	89.8	41.4	Not available
40-49 ชั่วโมง	1,616.0	74.9	206.0	245.6	218.5	215.7	336.7	240.6	78.0	40-49 hours
มี	2.0	-	1.0	-	0.3	0.3	0.3	-	-	Available
ไม่มี	1,614.1	74.9	205.0	245.6	218.2	215.4	336.4	240.6	78.0	Not available
50 ชั่วโมงขึ้นไป	1,365.1	47.8	143.7	201.2	157.8	182.4	343.5	193.2	95.4	50 hours and over
มี	2.3	-	0.1	-	-	0.8	1.4	-	-	Available
ไม่มี	1,362.8	47.8	143.5	201.2	157.8	181.6	342.1	193.2	95.4	Not available

TABLE 11 EMPLOYED PERSONS BY AGE GROUP, HOURS WORKED PER WEEK, AVAILABILITY FOR ADDITIONAL WORK AND SEX , SOUTHERN REGION

ไตรมาสที่ 3/2554 : Quarter 3/2011

หน่วยเป็นพัน : In Thousands

จำนวนชั่วโมงทำงาน เพศ และ การมีเวลาเหลือพอ และต้องการทำงานเพิ่มขึ้น	รวม	กลุ่มอายุ Age Group								HOURS WORKED, SEX AND AVAILABILITY FOR ADDITIONAL WORK
	Total	15-19	20-24	25-29	30-34	35-39	40-49	50-59	>= 60	
ชาย	2,990.0	169.1	370.4	389.4	353.5	344.6	650.4	454.8	257.8	TOTAL(MALE)
มี	43.0	3.1	12.8	5.7	2.3	4.6	9.7	3.1	1.6	Available
ไม่มี	2,947.0	166.0	357.6	383.7	351.2	340.0	640.7	451.8	256.2	Not available
มีงานประจำแต่ไม่ได้ทำงาน	41.2	1.3	4.6	5.7	2.6	3.6	9.4	9.2	4.7	With job not work
มี	2.9	-	-	0.5	0.3	1.1	0.3	0.4	0.4	Available
ไม่มี	38.3	1.3	4.6	5.3	2.3	2.5	9.1	8.9	4.3	Not available
1-9 ชั่วโมง	37.5	4.2	0.5	3.7	5.1	4.1	6.8	5.6	7.6	1-9 hours
มี	3.2	0.9	-	1.0	0.1	0.7	0.2	-	0.3	Available
ไม่มี	34.3	3.3	0.5	2.7	5.0	3.4	6.6	5.6	7.3	Not available
10-19 ชั่วโมง	211.3	19.3	31.8	26.0	17.7	17.6	33.5	32.8	32.5	10-19 hours
มี	14.0	0.6	4.1	2.6	0.9	0.4	3.5	1.0	0.9	Available
ไม่มี	197.3	18.8	27.6	23.4	16.8	17.2	30.0	31.8	31.6	Not available
20-29 ชั่วโมง	436.9	24.9	67.9	48.0	45.2	41.1	82.1	66.4	61.3	20-29 hours
มี	14.9	1.7	7.3	0.8	1.0	0.5	2.1	1.5	-	Available
ไม่มี	422.0	23.3	60.6	47.2	44.2	40.6	80.0	64.9	61.3	Not available
30-34 ชั่วโมง	302.7	21.9	39.3	25.9	40.0	30.9	64.7	51.0	29.0	30-34 hours
มี	4.8	-	0.7	0.9	-	0.9	2.2	0.1	-	Available
ไม่มี	297.8	21.9	38.6	25.0	40.0	30.0	62.5	50.8	29.0	Not available
35-39 ชั่วโมง	291.0	12.4	28.1	33.8	37.9	32.4	77.0	46.1	23.4	35-39 hours
มี	0.5	-	-	-	-	0.4	-	0.1	-	Available
ไม่มี	290.5	12.4	28.1	33.8	37.9	32.0	77.0	46.0	23.4	Not available
40-49 ชั่วโมง	896.0	51.6	111.5	125.8	117.9	116.0	188.4	135.8	49.2	40-49 hours
มี	1.0	-	0.6	-	-	0.3	-	-	-	Available
ไม่มี	895.1	51.6	110.8	125.8	117.9	115.6	188.4	135.8	49.2	Not available
50 ชั่วโมงขึ้นไป	773.5	33.5	86.8	120.5	87.2	98.9	188.6	108.0	50.1	50 hours and over
มี	1.7	-	-	-	-	0.3	1.4	-	-	Available
ไม่มี	771.8	33.5	86.8	120.5	87.2	98.6	187.2	108.0	50.1	Not available
หญิง	2,422.9	71.5	256.1	301.6	289.1	319.4	592.2	391.4	201.7	TOTAL(FEMALE)
มี	26.2	1.3	3.0	4.4	2.0	3.8	7.7	3.4	0.5	Available
ไม่มี	2,396.8	70.2	253.0	297.2	287.1	315.6	584.5	388.0	201.1	Not available
มีงานประจำแต่ไม่ได้ทำงาน	26.7	0.6	1.7	2.0	1.5	3.8	7.6	4.2	5.4	With job not work
มี	3.7	-	-	0.2	0.2	0.7	1.7	0.5	0.4	Available
ไม่มี	23.0	0.6	1.7	1.9	1.3	3.1	5.9	3.7	5.0	Not available
1-9 ชั่วโมง	50.5	1.5	9.2	4.0	3.5	4.7	11.4	5.9	10.2	1-9 hours
มี	3.5	-	0.4	0.5	-	0.1	1.9	0.5	-	Available
ไม่มี	47.0	1.5	8.8	3.5	3.5	4.5	9.5	5.4	10.2	Not available
10-19 ชั่วโมง	186.1	11.6	18.4	13.9	13.7	23.2	45.7	35.9	23.7	10-19 hours
มี	8.5	-	1.6	2.9	0.5	0.8	1.5	1.1	0.1	Available
ไม่มี	177.6	11.6	16.8	11.1	13.2	22.4	44.2	34.8	23.6	Not available
20-29 ชั่วโมง	362.7	10.5	28.5	32.1	35.9	46.5	94.0	68.5	46.8	20-29 hours
มี	7.1	1.3	0.2	0.4	0.5	1.7	1.8	1.3	-	Available
ไม่มี	355.7	9.2	28.3	31.7	35.3	44.8	92.3	67.2	46.8	Not available
30-34 ชั่วโมง	236.6	6.8	20.8	21.4	25.1	29.9	66.2	43.1	23.5	30-34 hours
มี	0.6	-	-	0.5	-	0.0	0.1	-	-	Available
ไม่มี	236.0	6.8	20.8	20.9	25.1	29.8	66.1	43.1	23.5	Not available
35-39 ชั่วโมง	248.7	3.0	26.1	27.5	38.1	28.2	64.0	43.8	18.1	35-39 hours
มี	1.2	-	0.3	-	0.5	-	0.4	-	-	Available
ไม่มี	247.5	3.0	25.8	27.5	37.7	28.2	63.6	43.8	18.1	Not available
40-49 ชั่วโมง	720.0	23.3	94.5	119.8	100.7	99.7	148.4	104.8	28.8	40-49 hours
มี	1.0	-	0.3	-	0.3	-	0.3	-	-	Available
ไม่มี	719.0	23.3	94.2	119.8	100.3	99.7	148.0	104.8	28.8	Not available
50 ชั่วโมงขึ้นไป	591.6	14.3	56.9	80.7	70.7	83.5	154.9	85.3	45.3	50 hours and over
มี	0.6	-	0.1	-	-	0.5	-	-	-	Available
ไม่มี	591.0	14.3	56.7	80.7	70.7	83.0	154.9	85.3	45.3	Not available

ตารางที่ 12 จำนวนผู้ว่างงาน ที่ทำงานทำ จำแนกตามระยะเวลาที่ทำงานทำ ระดับการศึกษาที่สำเร็จ ภาคใต้

TABLE 12 UNEMPLOYED PERSONS, SEEKING JOP BY DURATION OF SEEKING JOP, LEVEL OF EDUCATIONAL ATTAINMENT, SOUTHERN REGION

ไตรมาสที่ 3/2554 : Quarter 3/2011

หน่วยเป็นคน : Person

ระดับการศึกษาที่สำเร็จ	รวม	ระยะเวลาที่ทำงานทำ Duration of seeking jop						ไม่ทราบ	LEVEL OF EDUCATIONAL ATTAINMENT
	Total	< 1 เดือน Month	1 - 2.9 เดือน Months	3 - 5.9 เดือน Months	6 - 8.9 เดือน Months	9 - 11.9 เดือน Months	>=12 เดือน Months	Unknown	
ยอดรวม	10,608	3,955	1,074	3,859	-	-	1,720	-	TOTAL
ไม่มีการศึกษา	-	-	-	-	-	-	-	-	No education
ต่ำกว่าประถมศึกษา	39	39	-	-	-	-	-	-	Less than Elementary
ประถมศึกษา	422	302	119	-	-	-	-	-	Elementary
มัธยมศึกษาตอนต้น	654	-	105	133	-	-	416	-	Lower Secondary
มัธยมศึกษาตอนปลาย	783	704	80	-	-	-	-	-	Upper Secondary Level
สายสามัญ	651	572	80	-	-	-	-	-	General/Academic
สายอาชีวศึกษา	132	132	-	-	-	-	-	-	Vocational
สายวิชาการศึกษา	-	-	-	-	-	-	-	-	Teacher Training
อุดมศึกษา	8,460	2,910	521	3,726	-	-	1,304	-	Higher Level
สายวิชาการ	5,246	672	521	3,320	-	-	734	-	Academic
สายวิชาชีพ	2,238	2,238	-	-	-	-	-	-	Higher Technical Education
สายวิชาการศึกษา	976	-	-	406	-	-	571	-	Teacher Training
อื่นๆ ^{1/}	-	-	-	-	-	-	-	-	^{1/} Others
ไม่ทราบ	249	-	249	-	-	-	-	-	Unknown

1/ รวมอาชีวะระยะสั้น 1/ Including Short Course Vocational

ตารางที่ 12 จำนวนผู้ว่างงาน ที่หางานทำ จำแนกตามระยะเวลาที่หางานทำ ระดับการศึกษาที่สำเร็จ และเพศ ภาคใต้

TABLE 12 UNEMPLOYED PERSONS, SEEKING JOP BY DURATION OF SEEKING JOP, LEVEL OF EDUCATIONAL ATTAINMENTAND SEX, SOUTHERN REGION

ไตรมาสที่ 3/2554 : Quarter 3/2011

หน่วยเป็น คน : Person

ระดับการศึกษาที่สำเร็จ	รวม	ระยะเวลาที่หางานทำ Duration of seeking jop							LEVEL OF EDUCATIONAL ATTAINMENT
		< 1 เดือน	1 - 2.9 เดือน	3 - 5.9 เดือน	6 - 8.9 เดือน	9 - 11.9 เดือน	>=12 เดือน	ไม่ทราบ	
	Total	Month	Months	Months	Months	Months	Months	Unknown	
ชาย	2,790	1,162	625	445	-	-	558	-	MALE
ไม่มีการศึกษา	-	-	-	-	-	-	-	-	No education
ต่ำกว่าประถมศึกษา	-	-	-	-	-	-	-	-	Less than Elementary
ประถมศึกษา	263	263	-	-	-	-	-	-	Elementary
มัธยมศึกษาตอนต้น	654	-	105	133	-	-	416	-	Lower Secondary
มัธยมศึกษาตอนปลาย	132	132	-	-	-	-	-	-	Upper Secondary Level
สายสามัญ	-	-	-	-	-	-	-	-	General/Academic
สายอาชีวศึกษา	132	132	-	-	-	-	-	-	Vocational
สายวิชาการศึกษา	-	-	-	-	-	-	-	-	Teacher Training
อุดมศึกษา	1,740	766	521	312	-	-	141	-	Higher Level
สายวิชาการ	1,646	672	521	312	-	-	141	-	Academic
สายวิชาชีพ	94	94	-	-	-	-	-	-	Higher Technical Education
สายวิชาการศึกษา 1/	-	-	-	-	-	-	-	-	Teacher Training 1/
อื่นๆ	-	-	-	-	-	-	-	-	Others
ไม่ทราบ	-	-	-	-	-	-	-	-	Unknown
หญิง	7,819	2,794	448	3,414	-	-	1,163	-	FEMALE
ไม่มีการศึกษา	-	-	-	-	-	-	-	-	No education
ต่ำกว่าประถมศึกษา	39	39	-	-	-	-	-	-	Less than Elementary
ประถมศึกษา	158	39	119	-	-	-	-	-	Elementary
มัธยมศึกษาตอนต้น	-	-	-	-	-	-	-	-	Lower Secondary
มัธยมศึกษาตอนปลาย	651	572	80	-	-	-	-	-	Upper Secondary Level
สายสามัญ	651	572	80	-	-	-	-	-	General/Academic
สายอาชีวศึกษา	-	-	-	-	-	-	-	-	Vocational
สายวิชาการศึกษา	-	-	-	-	-	-	-	-	Teacher Training
อุดมศึกษา	6,720	2,144	-	3,414	-	-	1,163	-	Higher Level
สายวิชาการ	3,600	-	-	3,008	-	-	592	-	Academic
สายวิชาชีพ	2,144	2,144	-	-	-	-	-	-	Higher Technical Education
สายวิชาการศึกษา 1/	976	-	-	406	-	-	571	-	Teacher Training 1/
อื่นๆ	-	-	-	-	-	-	-	-	Others
ไม่ทราบ	249	-	249	-	-	-	-	-	Unknown

1/ รวมอาชีวะระยะสั้น 1/ Including Short Course Vocational

ตารางที่ 13 จำนวนผู้ว่างงาน ที่เคยทำงานมาก่อน จำแนกตามอาชีพที่ทำครั้งสุดท้าย อุตสาหกรรมที่ทำครั้งสุดท้าย ภาคใต้

TABLE 13 UNEMPLOYED PERSONS, EVER WORKED BY LAST OCCUPATION, LAST INDUSTRY, SOUTHERN REGION

ไตรมาสที่ 3/2554 : Quarter 3/2011

หน่วยเป็น คน : Person

อาชีพที่ทำครั้งสุดท้าย	อุตสาหกรรมที่ทำครั้งสุดท้าย Last Industry												LAST OCCUPATION
	รวม	เกษตรกรรม	การทำเหมืองแร่	การผลิต	ไฟฟ้า ก๊าซ ไอน้ำระบบปรับอากาศ	การก่อสร้าง	การขนส่ง	การขนส่ง และ	ที่พักแรมและ	ข้อมูลข่าวสาร กิจกรรมการเงินและ			
	การป่าไม้	เหมืองแร่		ไอน้ำระบบปรับอากาศ	และประปา		การขนส่ง	สถานที่เก็บสินค้า	บริการด้านอาหาร	และการสื่อสาร	การประกันภัย		
	และการประมง	และเหมืองหิน	Manufac	อากาศ	Water supply	Construction	การขมายนยนต์	Transportation	Accommodation	Information	Financial		
	Total	Agriculture	Mining	turing	Electricity sewerage, waste		Transport, storage	and storage	and food service id communication	intermedation			
ยอดรวม	13,944	248	-	2,505	235	-	820	6,881	133	1,085	-	-	TOTAL
1. ผู้บัญญัติกฎหมาย ข้าราชการระดับอาวุโสและผู้จัดการ	35	-	-	35	-	-	-	-	-	-	-	-	1. Legislators, senior officials and managers
2. ผู้ประกอบวิชาชีพด้านต่างๆ	-	-	-	-	-	-	-	-	-	-	-	-	2. Professionals
3. ผู้ประกอบวิชาชีพด้านเทคนิคสาขาต่างๆ และอาชีพที่เกี่ยวข้อง	2,234	-	-	-	-	-	132	2,080	-	-	-	-	3. Technicians and associate professionals
4. เสมียน	2,142	63	-	-	-	-	-	605	-	-	-	-	4. Clerks
5. พนักงานบริการและพนักงานในร้านค้าและตลาด	5,758	-	-	597	-	-	-	3,784	-	1,052	-	-	5. Service workers and shop and market sales workers
6. ผู้ปฏิบัติงานที่มีฝีมือในด้านการเกษตรและการประมง	185	185	-	-	-	-	-	-	-	-	-	-	6. Skilled agricultural and fishery workers
7. ผู้ปฏิบัติงานด้านความสามารถทางฝีมือและธุรกิจการค้าที่เกี่ยวข้อง	1,093	-	-	1,064	-	-	29	-	-	-	-	-	7. Craft and related trades workers
8. ผู้ปฏิบัติการโรงงานและเครื่องจักรและผู้ปฏิบัติงานด้านการประกอบ	589	-	-	176	-	-	-	413	-	-	-	-	8. Plant and machine operators and assemblers
9. อาชีพขั้นพื้นฐานต่างๆ ในด้านการขายและการให้บริการ	1,909	-	-	633	235	-	658	-	133	32	-	-	9. Elementary occupations
10. คนงานซึ่งมิได้จำแนกไว้ในหมวดอื่น	-	-	-	-	-	-	-	-	-	-	-	-	10. Workers not classifiable by occupation

ตารางที่ 13 จำนวนผู้ว่างงานที่เคยทำงานมาก่อน จำแนกตามอาชีพที่ทำครั้งสุดท้าย อุตสาหกรรมที่ทำครั้งสุดท้าย ภาคใต้ (ต่อ)

TABLE 13 UNEMPLOYED PERSONS, EVER WORKED BY LAST OCCUPATION, LAST INDUSTRY, SOUTHERN REGION (Contd.)

ไตรมาสที่ 3/2554 : Quarter 3/2011

หน่วยเป็นคน : Person

อาชีพที่ทำครั้งสุดท้าย	อุตสาหกรรมที่ทำครั้งสุดท้าย (ต่อ) Last Industry (Contd.)											LAST OCCUPATION
	กิจกรรม กิจกรรมทางวิชาชีพ		การบริหารสนับสนุน	การบริหารราชการ	การศึกษา	กิจกรรมสุขภาพ ศิลปะ ความบันเทิง	บริการ	งานในครัวเรือน	กิจกรรมของ	ไม่ทราบ		
	อสังหาริมทรัพย์	วิทย์และเทคนิค	และป้องกันประเทศ	ป้องกันประเทศ		สังคมสงเคราะห์	และนันทนาการ	ด้านอื่นๆ	ส่วนบุคคล	องค์การ		
	Real estate activities	Professional/scientific technical activities	Administrative support service activities	Public admin- istration defence	Education	Health and social work	Art, entertainment	Other service	Activities of household	Extra-territorial	Unknown	
ยอดรวม	-	-	861	1,035	22	-	119	-	-	-	-	TOTAL
1. ผู้บัญญัติกฎหมาย ข้าราชการระดับอาวุโส และผู้จัดการ	-	-	-	-	-	-	-	-	-	-	-	1. Legislators, senior officials and managers
2. ผู้ประกอบวิชาชีพด้านต่างๆ	-	-	-	-	-	-	-	-	-	-	-	2. Professionals
3. ผู้ประกอบวิชาชีพด้านเทคนิคสาขาต่างๆ และอาชีพที่เกี่ยวข้อง	-	-	-	-	22	-	-	-	-	-	-	3. Technicians and associate professionals
4. เสมียน	-	-	546	928	-	-	-	-	-	-	-	4. Clerks
5. พนักงานบริการและพนักงานในร้านค้า และตลาด	-	-	235	89	-	-	-	-	-	-	-	5. Service workers and shop and market sales workers
6. ผู้ปฏิบัติงานที่มีฝีมือในด้านการเกษตร และการประมง	-	-	-	-	-	-	-	-	-	-	-	6. Skilled agricultural and fishery workers
7. ผู้ปฏิบัติงานด้านความสามารถทางฝีมือ และธุรกิจการค้าที่เกี่ยวข้อง	-	-	-	-	-	-	-	-	-	-	-	7. Craft and related trades workers
8. ผู้ปฏิบัติการโรงงานและเครื่องจักร และผู้ปฏิบัติงานด้านการประกอบ	-	-	-	-	-	-	-	-	-	-	-	8. Plant and machine operators and assemblers
9. อาชีพขั้นพื้นฐานต่างๆ ในด้านการขาย และการให้บริการ	-	-	80	18	-	-	119	-	-	-	-	9. Elementary occupations
10. คนงานซึ่งมิได้จำแนกไว้ในหมวดอื่น	-	-	-	-	-	-	-	-	-	-	-	10. Workers not classifiable by occupation

TABLE 13 UNEMPLOYED PERSONS, EVER WORKED BY LAST OCCUPATION, LAST INDUDTRY AND SEX, SOUTHERN REGION

ไตรมาสที่ 3/2554 : Quarter 3/2011

หน่วยเป็นคน : Person

อาชีพที่ทำครั้งสุดท้าย	รวม	อุตสาหกรรมที่ทำครั้งสุดท้าย Last Industry											LAST OCCUPATION
		เกษตรกรรม	การทำเหมืองแร่	การผลิต	ไฟฟ้า ก๊าซ	หาน้ำ บำบัดน้ำเสีย	การก่อสร้าง	การขนส่ง	การขนส่ง และ	ที่พักแรมและ	ข้อมูลข่าวสาร	กิจกรรมการเงินและ	
		การป่าไม้	เหมืองแร่		ไอน้ำระบบปรับ	และประปา		การขายปลีก	สถานที่เก็บสินค้า	บริการด้านอาหาร	และการสื่อสาร	การประกันภัย	
		และการประมง	และเหมืองหิน	Manufacturing	อากาศ	Water supply		การซ่อมยานยนต์	Transportation	Accommodation	Information	Financial	
	Total	Agriculture	Minning		Electricity	sewerage, waste	Construction	Transport, storage	and storage	and food service	and communication	intermedation	
ชาย	4,556	185	-	1,208	235	-	820	1,513	133	119	-	-	MALE
1. ผู้บัญญัติกฎหมาย ข้าราชการระดับอาวุโส	-	-	-	-	-	-	-	-	-	-	-	-	1. Legislators, senior officials
และผู้จัดการ													and managers
2. ผู้ประกอบวิชาชีพด้านต่างๆ	-	-	-	-	-	-	-	-	-	-	-	-	2. Professionals
3. ผู้ประกอบวิชาชีพด้านเทคนิคสาขาต่างๆ	132	-	-	-	-	-	132	-	-	-	-	-	3. Technicians and associate
และอาชีพที่เกี่ยวข้อง													professionals
4. เสมียน	605	-	-	-	-	-	-	605	-	-	-	-	4. Clerks
5. พนักงานบริการและพนักงานในร้านค้า	1,504	-	-	597	-	-	-	496	-	87	-	-	5. Service workers and shop and market
และตลาด													sales workers
6. ผู้ปฏิบัติงานที่มีฝีมือในการเกษตร	185	185	-	-	-	-	-	-	-	-	-	-	6. Skilled agricultural and fishery
และการประมง													workers
7. ผู้ปฏิบัติงานด้านความสามารถทางฝีมือ	464	-	-	434	-	-	29	-	-	-	-	-	7. Craft and related trades
และธุรกิจการค้าที่เกี่ยวข้อง													workers
8. ผู้ปฏิบัติการโรงงานและเครื่องจักร	589	-	-	176	-	-	-	413	-	-	-	-	8. Plant and machine operators
และผู้ปฏิบัติงานด้านการประกอบ													and assemblers
9. อาชีพขั้นพื้นฐานต่างๆ ในด้านการขาย	1,077	-	-	-	235	-	658	-	133	32	-	-	9. Elementary occupations
และการให้บริการ													
10. คนงานซึ่งมิได้จำแนกไว้ในหมวดอื่น	-	-	-	-	-	-	-	-	-	-	-	-	10. Workers not classifiable by occupation
หญิง	9,388	63	-	1,297	-	-	-	5,368	-	965	-	-	FEMALE
1. ผู้บัญญัติกฎหมาย ข้าราชการระดับอาวุโส	35	-	-	35	-	-	-	-	-	-	-	-	1. Legislators, senior officials
และผู้จัดการ													and managers
2. ผู้ประกอบวิชาชีพด้านต่างๆ	-	-	-	-	-	-	-	-	-	-	-	-	2. Professionals
3. ผู้ประกอบวิชาชีพด้านเทคนิคสาขาต่างๆ	2,102	-	-	-	-	-	-	2,080	-	-	-	-	3. Technicians and associate
และอาชีพที่เกี่ยวข้อง													professionals
4. เสมียน	1,537	63	-	-	-	-	-	-	-	-	-	-	4. Clerks
5. พนักงานบริการและพนักงานในร้านค้า	4,253	-	-	-	-	-	-	3,288	-	965	-	-	5. Service workers and shop and market
และตลาด													sales workers
6. ผู้ปฏิบัติงานที่มีฝีมือในการเกษตร	-	-	-	-	-	-	-	-	-	-	-	-	6. Skilled agricultural and fishery
และการประมง													workers
7. ผู้ปฏิบัติงานด้านความสามารถทางฝีมือ	630	-	-	630	-	-	-	-	-	-	-	-	7. Craft and related trades
และธุรกิจการค้าที่เกี่ยวข้อง													workers
8. ผู้ปฏิบัติการโรงงานและเครื่องจักร	-	-	-	-	-	-	-	-	-	-	-	-	8. Plant and machine operators
และผู้ปฏิบัติงานด้านการประกอบ													and assemblers
9. อาชีพขั้นพื้นฐานต่างๆ ในด้านการขาย	832	-	-	633	-	-	-	-	-	-	-	-	9. Elementary occupations
และการให้บริการ													
10. คนงานซึ่งมิได้จำแนกไว้ในหมวดอื่น	-	-	-	-	-	-	-	-	-	-	-	-	10. Workers not classifiable by occupation

ตารางที่ 13 จำนวนผู้ว่างงาน ที่เคยทำงานมาก่อน จำแนกตามอาชีพที่ทำครั้งสุดท้าย อุตสาหกรรมที่ทำครั้งสุดท้าย และเพศ ภาคใต้ (ต่อ)

TABLE 13 UNEMPLOYED PERSONS, EVER WORKED BY LAST OCCUPATION, LAST INDUDTRY AND SEX , SOUTHERN REGION (Contd.)

ไตรมาสที่ 3/2554 : Quarter 3/2011

หน่วยเป็นคน : Person

อาชีพที่ทำครั้งสุดท้าย	อุตสาหกรรมที่ทำครั้งสุดท้าย (ต่อ) Last Industry (Contd.)											LAST OCCUPATION
	กิจกรรมอสังหาริมทรัพย์	กิจกรรมทางวิชาชีพวิทย์และเทคโนโลยี	การบริหารสนับสนุนและป้องกันประเทศ	การบริหารราชการป้องกันประเทศ	การศึกษา	กิจกรรมด้านสุขภาพงานสังคมสงเคราะห์	ศิลปะ ความบันเทิงและนันทนาการ	บริการด้านอื่นๆ	งานในครัวเรือนส่วนบุคคล	กิจกรรมขององค์กร	ไม่ทราบ	
	Real estate activities	rofessional,scientific technical activities	Administrative port service activities	Public admin-istration defence	Education	Health and social work	Art, entertainment	Other service	Activities of household	Extra-territorial	Unknown	
ชาย	-	-	235	107	-	-	-	-	-	-	-	MALE
1. ผู้บัญญัติกฎหมาย ข้าราชการระดับอาวุโสและผู้จัดการ	-	-	-	-	-	-	-	-	-	-	-	1. Legislators, senior officials and managers
2. ผู้ประกอบวิชาชีพด้านต่างๆ	-	-	-	-	-	-	-	-	-	-	-	2. Professionals
3. ผู้ประกอบวิชาชีพด้านเทคนิคสาขาต่างๆ และอาชีพที่เกี่ยวข้อง	-	-	-	-	-	-	-	-	-	-	-	3. Technicians and associate professionals
4. เสมียน	-	-	-	-	-	-	-	-	-	-	-	4. Clerks
5. พนักงานบริการและพนักงานในร้านค้าและตลาด	-	-	235	89	-	-	-	-	-	-	-	5. Service workers and shop and market sales workers
6. ผู้ปฏิบัติงานที่มีฝีมือในด้านการเกษตรและการประมง	-	-	-	-	-	-	-	-	-	-	-	6. Skilled agricultural and fishery workers
7. ผู้ปฏิบัติงานด้านความสามารถทางฝีมือและธุรกิจการค้าที่เกี่ยวข้อง	-	-	-	-	-	-	-	-	-	-	-	7. Craft and related trades workers
8. ผู้ปฏิบัติการโรงงานและเครื่องจักรและผู้ปฏิบัติงานด้านการประกอบ	-	-	-	-	-	-	-	-	-	-	-	8. Plant and machine operators and assemblers
9. อาชีพขั้นพื้นฐานต่างๆ ในด้านการขายและการให้บริการ	-	-	-	18	-	-	-	-	-	-	-	9. Elementary occupations
10. คนงานซึ่งมิได้จำแนกไว้ในหมวดอื่น	-	-	-	-	-	-	-	-	-	-	-	10. Workers not classifiable by occupation
หญิง	-	-	626	928	22	-	119	-	-	-	-	FEMALE
1. ผู้บัญญัติกฎหมาย ข้าราชการระดับอาวุโสและผู้จัดการ	-	-	-	-	-	-	-	-	-	-	-	1. Legislators, senior officials and managers
2. ผู้ประกอบวิชาชีพด้านต่างๆ	-	-	-	-	-	-	-	-	-	-	-	2. Professionals
3. ผู้ประกอบวิชาชีพด้านเทคนิคสาขาต่างๆ และอาชีพที่เกี่ยวข้อง	-	-	-	-	22	-	-	-	-	-	-	3. Technicians and associate professionals
4. เสมียน	-	-	546	928	-	-	-	-	-	-	-	4. Clerks
5. พนักงานบริการและพนักงานในร้านค้าและตลาด	-	-	-	-	-	-	-	-	-	-	-	5. Service workers and shop and market sales workers
6. ผู้ปฏิบัติงานที่มีฝีมือในด้านการเกษตรและการประมง	-	-	-	-	-	-	-	-	-	-	-	6. Skilled agricultural and fishery workers
7. ผู้ปฏิบัติงานด้านความสามารถทางฝีมือและธุรกิจการค้าที่เกี่ยวข้อง	-	-	-	-	-	-	-	-	-	-	-	7. Craft and related trades workers
8. ผู้ปฏิบัติการโรงงานและเครื่องจักรและผู้ปฏิบัติงานด้านการประกอบ	-	-	-	-	-	-	-	-	-	-	-	8. Plant and machine operators and assemblers
9. อาชีพขั้นพื้นฐานต่างๆ ในด้านการขายและการให้บริการ	-	-	80	-	-	-	119	-	-	-	-	9. Elementary occupations
10. คนงานซึ่งมิได้จำแนกไว้ในหมวดอื่น	-	-	-	-	-	-	-	-	-	-	-	10. Workers not classifiable by occupation

TABLE 14 EMPLOYEE BY AVERAGE WAGE, FRINGE BENEFIT, INDUSTRY, SOUTHERN REGION

หน่วยเป็นพัน : In Thousands

[illegible]

ตารางที่ 14 จำนวนลูกจ้าง จำแนกตามค่าจ้างเฉลี่ย ผลประโยชน์อื่นๆ ที่ได้รับ อุตสาหกรรม และเพศ ภาคใต้

TABLE 14 EMPLOYEE BY AVERAGE WAGE, FRINGE BENEFIT, INDUSTRY AND SEX , SOUTHERN REGION

ไตรมาสที่ 3/2554 : Quarter 3/2011

หน่วยเป็นพัน : In Thousands

อุตสาหกรรม	จำนวนลูกจ้าง Total Employee	ค่าจ้างเฉลี่ย Average Wage	ลูกจ้างที่ได้รับผลประโยชน์อื่นๆ Employee Receive Fringe Benefit							INDUSTRY
			ได้รับเป็นเงิน In Cash			ได้รับเป็นสิ่งของ In Kind				
			โบนัส Bonus	ค่าล่วงเวลา Overtime	เงินอื่นๆ Other Income	อาหาร Food	เครื่องแต่งกาย Clothes	ที่อยู่อาศัย Housing	อื่นๆ Others	
ชาย	1,293.5	8,772.9	4.1	51.5	193.2	101.1	7.7	82.9	19.6	MALE
1 เกษตรกรรม การป่าไม้ และการประมง	343.5	6,599.6	0.8	0.2	17.4	19.7	0.8	32.0	9.2	1. Agriculture, forestry and fishing
2.การทำเหมืองแร่ และเหมืองหิน	8.8	26,731.4	-	1.1	0.9	1.2	-	2.2	-	2. Mining and quarrying
3. การผลิต	140.3	7,745.6	0.6	31.6	11.3	7.4	2.2	9.9	2.5	3. Manufacturing
4. ไฟฟ้า ก๊าซ ไอน้ำและระบบปรับอากาศ	7.9	14,376.3	-	0.2	2.2	-	-	0.4	-	4. Electricity, gas, steam and air conditioning supply
5. การจัดหาน้ำ การจัดการและการบำบัดน้ำเสีย ของเสีย และสิ่งปฏิกูล	8.7	13,815.4	-	1.4	1.8	-	-	0.7	-	5. Water supply; sewerage, waste management and remediation activities
6. การก่อสร้าง	241.3	6,407.3	0.2	1.3	21.4	9.6	-	7.3	1.6	6. Construction
7. การขายส่ง และการขายปลีก การซ่อมยานยนต์	162.3	6,974.7	0.5	2.8	13.5	15.8	1.7	6.4	0.9	7. Wholesale and retail trade; repair of motor vehicles andmotorcycles
8. การขนส่ง และสถานที่เก็บสินค้า	39.8	10,070.4	0.5	2.1	8.4	1.9	0.0	1.7	0.7	8. Transportation and storage
9. ที่พักแรมและบริการด้านอาหาร	51.9	8,975.7	-	3.1	20.8	38.0	1.9	5.3	0.6	9. Accommodation and food service activities
10. ข้อมูลข่าวสารและการสื่อสาร	8.1	18,135.7	-	0.1	1.2	1.1	-	0.7	0.6	10. Information and communication
11.กิจกรรมทางการเงินและการประกันภัย	13.6	21,219.7	0.0	0.6	2.8	-	0.3	0.1	0.1	11. Financial and insurance activities
12. กิจกรรมอสังหาริมทรัพย์	0.6	21,427.4	-	-	-	0.0	-	0.0	-	12. Real estate activities
13. กิจกรรมทางวิชาชีพ วิทยาศาสตร์ และเทคนิค	10.2	10,808.2	-	-	1.4	-	-	0.4	0.2	13. Professional, scientific and technical activities
14. กิจกรรมการบริหารและการบริการสนับสนุน	14.9	7,411.8	-	0.6	4.9	1.7	0.5	-	-	14. Administrative and support service activities
15. การบริหารราชการ การป้องกันประเทศ การประกันสังคม	127.2	14,304.8	1.3	3.6	51.6	1.7	-	10.6	2.1	15. Public administration and defence; compulsory social security
16. การศึกษา	70.4	15,879.4	0.1	0.8	26.6	1.0	-	2.6	0.9	16. Education
17. กิจกรรมด้านสุขภาพและงานสังคมสงเคราะห์	14.9	12,620.9	0.1	1.6	6.3	-	0.0	0.8	0.2	17. Human health and social work activities
18. ศิลปะ ความบันเทิง และนันทนาการ	8.6	8,990.8	-	-	0.5	0.3	0.1	1.7	0.0	18. Arts, entertainment and recreation
19. กิจกรรมบริการด้านอื่น ๆ	19.4	5,018.3	-	0.5	-	1.6	0.3	-	0.0	19. Other service activities
20. กิจกรรมการจ้างงานในครัวเรือนส่วนบุคคล	0.9	9,312.2	-	0.2	0.0	0.3	-	0.0	-	20. Activities of households as employers; undifferentiated goods and services-producingactivities of households for own use
การผลิตสินค้าและบริการที่ทำขึ้นเองเพื่อใช้ในครัวเรือน	-	-	-	-	-	-	-	-	-	21. Activities of extraterritorial organizations and bodies
21. กิจกรรมขององค์การระหว่างประเทศ	-	-	-	-	-	-	-	-	-	22. Unknown
22. ไม่ทราบ	-	-	-	-	-	-	-	-	-	
หญิง	962.8	8,379.8	2.1	45.1	163.5	104.6	11.1	46.9	15.0	FEMALE
1 เกษตรกรรม การป่าไม้ และการประมง	241.2	6,014.7	-	-	11.5	0.7	0.6	16.6	4.1	1. Agriculture, forestry and fishing
2.การทำเหมืองแร่ และเหมืองหิน	1.0	7,932.9	-	0.2	0.2	-	-	0.4	-	2. Mining and quarrying
3. การผลิต	120.8	5,172.7	-	24.7	12.1	3.6	4.4	5.2	1.8	3. Manufacturing
4. ไฟฟ้า ก๊าซ ไอน้ำและระบบปรับอากาศ	1.2	18,010.7	-	-	0.3	-	-	-	0.1	4. Electricity, gas, steam and air conditioning supply
5. การจัดหาน้ำ การจัดการและการบำบัดน้ำเสีย ของเสีย และสิ่งปฏิกูล	2.7	14,639.2	-	-	0.9	-	-	0.1	-	5. Water supply; sewerage, waste management and remediation activities
6. การก่อสร้าง	34.6	5,806.1	0.4	0.1	1.9	3.3	-	2.0	1.0	6. Construction
7. การขายส่ง และการขายปลีก การซ่อมยานยนต์	134.4	6,649.1	0.3	4.8	16.8	12.7	2.7	4.2	1.9	7. Wholesale and retail trade; repair of motor vehicles andmotorcycles
8. การขนส่ง และสถานที่เก็บสินค้า	4.9	14,567.9	-	-	1.4	0.1	-	0.1	-	8. Transportation and storage
9. ที่พักแรมและบริการด้านอาหาร	106.2	7,208.0	0.6	2.5	27.4	70.0	2.4	2.9	2.9	9. Accommodation and food service activities
10. ข้อมูลข่าวสารและการสื่อสาร	2.1	10,805.4	-	0.1	0.2	0.3	-	0.3	-	10. Information and communication
11.กิจกรรมทางการเงินและการประกันภัย	20.3	15,102.1	0.3	1.4	3.5	-	0.3	0.6	0.4	11. Financial and insurance activities
12. กิจกรรมอสังหาริมทรัพย์	1.9	8,969.7	-	-	0.6	0.2	-	0.3	-	12. Real estate activities
13. กิจกรรมทางวิชาชีพ วิทยาศาสตร์ และเทคนิค	6.3	8,298.4	0.0	-	0.4	0.1	-	0.0	-	13. Professional, scientific and technical activities
14. กิจกรรมการบริหารและการบริการสนับสนุน	7.1	6,612.2	-	0.8	2.1	1.0	0.2	-	-	14. Administrative and support service activities
15. การบริหารราชการ การป้องกันประเทศ การประกันสังคม	65.3	12,102.3	-	2.4	19.5	1.5	0.2	3.3	0.7	15. Public administration and defence; compulsory social security
16. การศึกษา	120.1	14,893.4	0.6	0.7	37.2	4.4	-	3.8	0.6	16. Education
17. กิจกรรมด้านสุขภาพและงานสังคมสงเคราะห์	67.2	11,994.2	-	7.6	25.4	1.7	0.2	3.8	0.9	17. Human health and social work activities
18. ศิลปะ ความบันเทิง และนันทนาการ	6.1	7,835.8	-	-	1.3	0.5	-	1.0	0.2	18. Arts, entertainment and recreation
19. กิจกรรมบริการด้านอื่น ๆ	9.9	5,746.8	-	-	0.5	1.2	-	1.2	0.4	19. Other service activities
20. กิจกรรมการจ้างงานในครัวเรือนส่วนบุคคล	9.6	6,001.0	-	-	0.5	3.7	-	1.1	0.0	20. Activities of households as employers; undifferentiated goods and services-producingactivities of households for own use
การผลิตสินค้าและบริการที่ทำขึ้นเองเพื่อใช้ในครัวเรือน	-	-	-	-	-	-	-	-	-	21. Activities of extraterritorial organizations and bodies
21. กิจกรรมขององค์การระหว่างปะเทศ	-	-	-	-	-	-	-	-	-	22. Unknown
22. ไม่ทราบ	-	-	-	-	-	-	-	-	-	

TABLE 15 PRIVATE EMPLOYEE BY AVERAGE WAGE, FRINGE BENEFIT, INDUSTRY, SOUTHERN REGION

หน่วยเป็นพัน : In Thousands

[illegible]

ตารางที่ 15 จำนวนลูกจ้างเอกชน จำแนกตามค่าจ้างเฉลี่ย ผลประโยชน์อื่นที่ได้รับ อุตสาหกรรม และเพศ ภาคใต้

TABLE 15 PRIVATE EMPLOYEE BY AVERAGE WAGE, FRINGE BENEFIT, INDUSTRY AND SEX , SOUTHERN REGION

ไตรมาสที่ 3/2554 : Quarter 3/2011

หน่วยเป็นพัน : In Thousands

อุตสาหกรรม	จำนวนลูกจ้าง เอกชน Total Private Employee	ค่าจ้างเฉลี่ย Average Wage	ลูกจ้างเอกชนที่ได้รับผลประโยชน์อื่นๆ Private Employee Receive Fringe Benefit							INDUSTRY
			ได้รับเป็นเงิน In Cash			ได้รับเป็นสิ่งของ In Kind				
			โบนัส Bonus	ค่าล่วงเวลา Overtime	เงินอื่นๆ Other Income	อาหาร Food	เครื่องแต่งกาย Clothes	ที่อยู่อาศัย Housing	อื่นๆ Others	
ชาย	1,054.7	7,196.8	2.1	43.3	102.6	98.9	7.7	65.3	15.5	MALE
1 เกษตรกรรม การป่าไม้ และการประมง	340.0	6,473.3	0.8	0.2	17.4	19.7	0.8	32.0	9.2	1. Agriculture, forestry and fishing
2.การทำเหมืองแร่ และเหมืองหิน	8.8	26,731.4	-	1.1	0.9	1.2	-	2.2	-	2. Mining and quarrying
3. การผลิต	139.0	7,695.0	0.6	31.6	11.2	7.4	2.2	9.9	2.5	3. Manufacturing
4. ไฟฟ้า ก๊าซ ไอน้ำและระบบปรับอากาศ	0.1	5,968.8	-	-	0.0	-	-	0.0	-	4. Electricity, gas, steam and air conditioning supply
5. การจัดหา น้ำ การจัดการและการบำบัดน้ำเสีย ของเสีย และสิ่งปฏิกูล	0.4	6,000.0	-	-	-	-	-	-	-	5. Water supply; sewerage, waste management and remediation activities
6. การก่อสร้าง	239.3	6,333.0	0.2	1.3	21.0	9.6	-	6.8	1.6	6. Construction
7. การขายส่ง และการขายปลีก การซ่อมยานยนต์	162.3	6,975.7	0.5	2.8	13.4	15.8	1.7	6.4	0.9	7. Wholesale and retail trade; repair of motor vehicles a
8. การขนส่ง และสถานที่เก็บสินค้า	34.1	7,956.6	-	1.5	7.5	1.9	0.0	1.0	0.6	8. Transportation and storage
9. ที่พักแรมและบริการด้านอาหาร	51.7	8,993.3	-	3.1	20.5	38.0	1.9	5.3	0.6	9. Accommodation and food service activities
10. ข้อมูลข่าวสารและการสื่อสาร	5.5	13,246.8	-	-	1.2	1.1	-	0.0	-	10. Information and communication
11.กิจกรรมทางการเงินและการประกันภัย	9.4	15,217.9	0.0	0.6	1.9	-	0.3	0.1	0.1	11. Financial and insurance activities
12. กิจกรรมอสังหาริมทรัพย์	0.6	21,427.4	-	-	-	0.0	-	0.0	-	12. Real estate activities
13. กิจกรรมทางวิชาชีพ วิทยาศาสตร์ และเทคนิค	6.3	10,370.1	-	-	0.5	-	-	-	-	13. Professional, scientific and technical activities
14. กิจกรรมการบริหารและการบริการสนับสนุน	14.9	7,411.8	-	0.6	4.9	1.7	0.5	-	-	14. Administrative and support service activities
15. การบริหารราชการ การป้องกันประเทศ การประกันสังคม	-	-	-	-	-	-	-	-	-	15. Public administration and defence; compulsory social security
16. การศึกษา	16.3	8,459.4	-	-	1.9	0.4	-	0.1	-	16. Education
17. กิจกรรมด้านสุขภาพและงานสังคมสงเคราะห์	0.6	7,725.0	-	0.1	0.1	-	-	-	-	17. Human health and social work activities
18. ศิลปะ ความบันเทิง และนันทนาการ	5.2	8,656.1	-	-	-	0.3	0.1	1.4	0.0	18. Arts, entertainment and recreation
19. กิจกรรมบริการด้านอื่น ๆ	19.4	5,018.3	-	0.5	-	1.6	0.3	-	0.0	19. Other service activities
20. กิจกรรมการจ้างงานในครัวเรือนส่วนบุคคล	0.9	9,312.2	-	0.2	0.0	0.3	-	0.0	-	20. Activities of households as employers; undifferentiat
การผลิตสินค้าและบริการที่สร้างขึ้นเองเพื่อใช้ในครัวเรือน										and services-producingactivities of households for own u
21. กิจกรรมขององค์การระหว่างประเทศ	-	-	-	-	-	-	-	-	-	21. Activities of extraterritorial organizations and bodies
22. ไม่ทราบ	-	-	-	-	-	-	-	-	-	22. Unknown
หญิง	725.5	6,513.2	1.4	35.1	81.8	98.3	10.8	35.8	12.7	FEMALE
1 เกษตรกรรม การป่าไม้ และการประมง	238.2	5,941.1	-	-	11.5	0.7	0.6	16.6	4.1	1. Agriculture, forestry and fishing
2.การทำเหมืองแร่ และเหมืองหิน	1.0	7,932.9	-	0.2	0.2	-	-	0.4	-	2. Mining and quarrying
3. การผลิต	120.8	5,172.7	-	24.7	12.1	3.6	4.4	5.2	1.8	3. Manufacturing
4. ไฟฟ้า ก๊าซ ไอน้ำและระบบปรับอากาศ	-	-	-	-	-	-	-	-	-	4. Electricity, gas, steam and air conditioning supply
5. การจัดหา น้ำ การจัดการและการบำบัดน้ำเสีย ของเสีย และสิ่งปฏิกูล	-	-	-	-	-	-	-	-	-	5. Water supply; sewerage, waste management and remediation activities
6. การก่อสร้าง	33.9	5,769.2	0.4	0.1	1.6	3.3	-	1.9	1.0	6. Construction
7. การขายส่ง และการขายปลีก การซ่อมยานยนต์	133.8	6,654.1	0.3	4.8	16.5	12.7	2.7	4.2	1.9	7. Wholesale and retail trade; repair of motor vehicles a
8. การขนส่ง และสถานที่เก็บสินค้า	2.5	10,955.0	-	-	0.8	-	-	0.1	-	8. Transportation and storage
9. ที่พักแรมและบริการด้านอาหาร	105.3	7,246.1	0.6	2.5	27.4	70.0	2.4	2.9	2.9	9. Accommodation and food service activities
10. ข้อมูลข่าวสารและการสื่อสาร	1.9	10,195.5	-	-	0.2	0.3	-	0.3	-	10. Information and communication
11.กิจกรรมทางการเงินและการประกันภัย	15.4	14,063.9	0.2	1.3	2.9	-	0.3	0.5	0.4	11. Financial and insurance activities
12. กิจกรรมอสังหาริมทรัพย์	1.9	8,969.7	-	-	0.6	0.2	-	0.3	-	12. Real estate activities
13. กิจกรรมทางวิชาชีพ วิทยาศาสตร์ และเทคนิค	3.7	9,673.5	0.0	-	0.4	0.1	-	0.0	-	13. Professional, scientific and technical activities
14. กิจกรรมการบริหารและการบริการสนับสนุน	7.1	6,612.2	-	0.8	2.1	1.0	0.2	-	-	14. Administrative and support service activities
15. การบริหารราชการ การป้องกันประเทศ การประกันสังคม	-	-	-	-	-	-	-	-	-	15. Public administration and defence; compulsory social security
16. การศึกษา	26.3	8,989.8	-	0.5	1.3	0.8	-	0.0	-	16. Education
17. กิจกรรมด้านสุขภาพและงานสังคมสงเคราะห์	10.3	8,556.4	-	0.3	2.5	0.5	0.2	0.4	-	17. Human health and social work activities
18. ศิลปะ ความบันเทิง และนันทนาการ	3.9	6,759.1	-	-	0.7	0.5	-	0.6	0.2	18. Arts, entertainment and recreation
19. กิจกรรมบริการด้านอื่น ๆ	9.9	5,746.8	-	-	0.5	1.2	-	1.2	0.4	19. Other service activities
20. กิจกรรมการจ้างงานในครัวเรือนส่วนบุคคล	9.6	6,001.0	-	-	0.5	3.7	-	1.1	0.0	20. Activities of households as employers; undifferentiat
การผลิตสินค้าและบริการที่สร้างขึ้นเองเพื่อใช้ในครัวเรือน										and services-producingactivities of households for own u
21. กิจกรรมขององค์การระหว่างประเทศ	-	-	-	-	-	-	-	-	-	21. Activities of extraterritorial organizations and bodies
22. ไม่ทราบ	-	-	-	-	-	-	-	-	-	22. Unknown

ไตรมาสที่ 3/2554 : Quarter 3/2011

อุตสาหกรรม	จำนวน ลูกจ้างรัฐบาล Total Government Employee	ค่าจ้างเฉลี่ย Average Wage	ลูกจ้างรัฐบาลที่ได้รับผลประโยชน์อื่นๆ Government Employee Receive Fringe Benefit							INDUSTRY
			ได้รับเป็นเงิน In Cash			ได้รับเป็นสิ่งของ In Kind				
			โบนัส Bonus	ค่าล่วงเวลา Overtime	เงินอื่นๆ Other Income	อาหาร Food	เครื่องแต่งกาย Clothes	ที่อยู่อาศัย Housing	อื่นๆ Others	
ชาย	238.8	15,733.6	2.0	8.2	90.6	2.2	0.0	17.6	4.1	MALE
1 เกษตรกรรม การป่าไม้ และการประมง	3.5	18,866.6	-	-	-	-	-	-	-	- 1. Agriculture, forestry and fishing
2.การทำเหมืองแร่ และเหมืองหิน	-	-	-	-	-	-	-	-	-	- 2. Mining and quarrying
3. การผลิต	1.3	13,023.1	-	-	0.1	-	-	-	-	- 3. Manufacturing
4. ไฟฟ้า ก๊าซ ไอน้ำและระบบปรับอากาศ	7.9	14,436.4	-	0.2	2.2	-	-	0.4	-	- 4. Electricity, gas, steam and air conditioning supply
5. การจัดหาน้ำ การจัดการและการบำบัดน้ำเสีย ของเสีย และสิ่งปฏิกูล	8.3	14,168.2	-	1.4	1.8	-	-	0.7	-	- 5. Water supply; sewerage, waste management and remediation activities
6. การก่อสร้าง	2.0	15,317.0	-	-	0.4	-	-	0.6	-	- 6. Construction
7. การขายส่ง และการขายปลีก การซ่อมยานยนต์	0.1	5,300.0	-	-	0.1	-	-	-	-	- 7. Wholesale and retail trade; repair of motor vehicles andmotorcycle
8. การขนส่ง และสถานที่เก็บสินค้า	5.7	22,723.4	0.5	0.7	0.9	-	-	0.7	-	0.1 8. Transportation and storage
9. ที่พักแรมและบริการด้านอาหาร	0.2	5,000.0	-	-	0.2	-	-	-	-	- 9. Accommodation and food service activities
10. ข้อมูลข่าวสารและการสื่อสาร	2.6	28,361.1	-	0.1	0.0	-	-	0.6	-	0.6 10. Information and communication
11.กิจกรรมทางการเงินและการประกันภัย	4.2	34,690.0	-	-	0.9	-	-	-	-	- 11. Financial and insurance activities
12. กิจกรรมอสังหาริมทรัพย์	-	-	-	-	-	-	-	-	-	- 12. Real estate activities
13. กิจกรรมทางวิชาชีพ วิทยาศาสตร์ และเทคนิค	3.9	11,503.4	-	-	0.9	-	-	0.4	-	0.2 13. Professional, scientific and technical activities
14. กิจกรรมการบริหารและการบริการสนับสนุน	-	-	-	-	-	-	-	-	-	- 14. Administrative and support service activities
15. การบริหารราชการ การป้องกันประเทศ การประกันสังคม	127.2	14,304.8	1.3	3.6	51.6	1.7	-	10.6	-	2.1 15. Public administration and defence; compulsory social security
16. การศึกษา	54.2	18,108.8	0.1	0.8	24.7	0.6	-	2.5	-	0.9 16. Education
17. กิจกรรมด้านสุขภาพและงานสังคมสงเคราะห์	14.3	12,816.6	0.1	1.6	6.2	-	0.0	0.8	-	0.2 17. Human health and social work activities
18. ศิลปะ ความบันเทิง และนันทนาการ	3.3	9,513.4	-	-	0.5	-	-	0.3	-	- 18. Arts, entertainment and recreation
19. กิจกรรมบริการด้านอื่น ๆ	-	-	-	-	-	-	-	-	-	- 19. Other service activities
20. กิจกรรมการจ้างงานในครัวเรือนส่วนบุคคล	-	-	-	-	-	-	-	-	-	- 20. Activities of households as employers; undifferentiated goods and services-producingactivities of households for own use
21. กิจกรรมขององค์การระหว่างประเทศ	-	-	-	-	-	-	-	-	-	- 21. Activities of extraterritorial organizations and bodies
22. ไม่ทราบ	-	-	-	-	-	-	-	-	-	- 22. Unknown
หญิง	237.3	14,086.1	0.6	10.0	81.6	6.3	0.2	11.1	2.3	FEMALE
1 เกษตรกรรม การป่าไม้ และการประมง	3.1	11,727.3	-	-	-	-	-	-	-	- 1. Agriculture, forestry and fishing
2.การทำเหมืองแร่ และเหมืองหิน	-	-	-	-	-	-	-	-	-	- 2. Mining and quarrying
3. การผลิต	-	-	-	-	-	-	-	-	-	- 3. Manufacturing
4. ไฟฟ้า ก๊าซ ไอน้ำและระบบปรับอากาศ	1.2	18,010.7	-	-	0.3	-	-	-	-	0.1 4. Electricity, gas, steam and air conditioning supply
5. การจัดหาน้ำ การจัดการและการบำบัดน้ำเสีย ของเสีย และสิ่งปฏิกูล	2.7	14,639.2	-	-	0.9	-	-	0.1	-	- 5. Water supply; sewerage, waste management and remediation activities
6. การก่อสร้าง	0.6	7,874.9	-	-	0.3	-	-	0.1	-	- 6. Construction
7. การขายส่ง และการขายปลีก การซ่อมยานยนต์	0.6	5,526.6	-	-	0.3	-	-	-	-	- 7. Wholesale and retail trade; repair of motor vehicles andmotorcycle
8. การขนส่ง และสถานที่เก็บสินค้า	2.5	18,177.0	-	-	0.6	0.1	-	0.1	-	- 8. Transportation and storage
9. ที่พักแรมและบริการด้านอาหาร	1.0	3,084.4	-	-	-	-	-	-	-	- 9. Accommodation and food service activities
10. ข้อมูลข่าวสารและการสื่อสาร	0.2	18,283.1	-	0.1	-	-	-	-	-	- 10. Information and communication
11.กิจกรรมทางการเงินและการประกันภัย	4.9	18,394.0	0.1	0.1	0.6	-	-	0.1	-	- 11. Financial and insurance activities
12. กิจกรรมอสังหาริมทรัพย์	-	-	-	-	-	-	-	-	-	- 12. Real estate activities
13. กิจกรรมทางวิชาชีพ วิทยาศาสตร์ และเทคนิค	2.5	6,280.2	-	-	-	-	-	-	-	- 13. Professional, scientific and technical activities
14. กิจกรรมการบริหารและการบริการสนับสนุน	-	-	-	-	-	-	-	-	-	- 14. Administrative and support service activities
15. การบริหารราชการ การป้องกันประเทศ การประกันสังคม	65.3	12,102.3	-	2.4	19.5	1.5	0.2	3.3	-	0.7 15. Public administration and defence; compulsory social security
16. การศึกษา	93.8	16,551.6	0.6	0.2	35.9	3.6	-	3.8	-	0.6 16. Education
17. กิจกรรมด้านสุขภาพและงานสังคมสงเคราะห์	56.9	12,615.4	-	7.3	22.9	1.2	0.0	3.4	-	0.9 17. Human health and social work activities
18. ศิลปะ ความบันเทิง และนันทนาการ	2.2	9,789.6	-	-	0.6	-	-	0.3	-	- 18. Arts, entertainment and recreation
19. กิจกรรมบริการด้านอื่น ๆ	-	-	-	-						

ตารางที่ 17 จำนวนลูกจ้าง จำแนกตามอาชีพ ระดับของรายได้ ภาคใต้

TABLE 17 EMPLOYEE BY OCCUPATION, INCOME CLASS , SOUTHERN REGION

ไตรมาสที่ 3/2554 : Quarter 3/2011

หน่วยเป็นพัน : In Thousands

ระดับของรายได้	อาชีพ Occupation											INCOME CLASS
	รวม	ผู้บัญญัติกฎหมาย	วิชาชีพ	วิชาชีพ	เสมียน	พนักงาน	ด้านการเกษตร	ด้านความ	ผู้ปฏิบัติงาน	อาชีพพื้น	คนงานซึ่งมิ	
		และ ผู้จัดการ	ด้านต่างๆ	ด้านเทคนิค		บริการ	และประมง	สามารถทางฝีมือ	โรงงานเครื่องจักร	ฐานต่างๆ	ได้จำแนกไว้	
	Total	Legislators & Managers	Profes- sional	Technicians	Clerks	Service Workers	Agricultural & Fishery	Craft & Related trades	Plant & Machine operators	Elementary occupations	Not classifiable	
ยอดรวม	2,267.6	46.2	216.4	111.6	141.1	351.8	527.2	343.4	134.6	395.4	-	TOTAL
ต่ำกว่า 1,501 บาท	25.5	-	0.2	0.6	0.3	1.6	2.3	7.1	2.9	10.6	-	Less than 1,501 Baht
1,501 - 2,500 บาท	64.5	-	2.3	0.1	0.1	6.0	24.6	7.0	1.7	22.8	-	1,501 - 2,500 Baht
2,501 - 3,500 บาท	136.7	-	1.0	0.9	0.3	18.4	74.3	9.6	4.4	28.0	-	2,501 - 3,500 Baht
3,501 - 4,500 บาท	243.7	0.3	2.3	1.6	5.4	37.2	86.3	30.1	9.1	71.3	-	3,501 - 4,500 Baht
4,501 - 5,500 บาท	400.7	5.8	5.8	4.1	12.0	76.1	94.5	70.4	17.9	114.0	-	4,501 - 5,500 Baht
5,501 - 6,500 บาท	346.3	4.4	10.2	8.0	14.6	63.5	68.8	82.1	23.9	70.8	-	5,501 - 6,500 Baht
6,501 - 7,500 บาท	223.6	2.2	6.0	9.3	15.9	35.4	47.1	44.7	17.4	45.6	-	6,501 - 7,500 Baht
7,501 - 10,000 บาท	394.9	8.1	58.0	29.5	51.4	55.6	74.0	65.1	33.8	19.6	-	7,501 - 10,000 Baht
10,001 - 15,000 บาท	208.9	6.6	43.0	22.9	22.3	32.2	38.6	20.3	14.6	8.4	-	10,001 - 15,000 Baht
15,001 - 20,000 บาท	68.7	3.7	19.3	13.0	4.7	11.5	10.1	2.8	3.1	0.5	-	15,001 - 20,000 Baht
20,001 - 30,000 บาท	81.7	4.2	36.6	14.9	10.0	10.0	2.6	1.1	2.0	0.4	-	20,001 - 30,000 Baht
มากกว่า 30,000 บาท	61.2	10.9	31.8	6.1	4.2	0.6	1.9	1.1	3.7	0.9	-	More than 30,000 Baht
ไม่ทราบ	11.3	-	-	0.8	0.1	3.7	2.1	2.1	0.1	2.4	-	Unknown

ตารางที่ 17 จำนวนลูกจ้าง จำแนกตามอาชีพ ระดับของรายได้ และเพศ ภาคใต้
TABLE 17 EMPLOYEE BY OCCUPATION, INCOME CLASS AND SEX , SOUTHERN REGION

ไตรมาสที่ 3/2554 : Quarter 3/2011

หน่วยเป็นพัน : In Thousands

ระดับของรายได้	อาชีพ Occupation											INCOME CLASS
	รวม	ผู้บัญญัติกฎหมาย	วิชาชีพ	วิชาชีพ	เสมียน	พนักงาน	ด้านการเกษตร	ด้านความ	ผู้ปฏิบัติงาน	อาชีพพื้น	คนงานซึ่งมิ	
		และ ผู้จัดการ	ด้านต่างๆ	ด้านเทคนิค		บริการ	และประมง	สามารถทางฝีมือ	โรงงานเครื่องจักร	ฐานต่างๆ	ได้จำแนกไว้	
	Total	Legislators & Managers	Profes- sional	Technicians	Clerks	Service Workers	Agricultural & Fishery	Craft & Related trades	Plant & Machine operators	Elementary occupations	ในหมวดอื่น	
ชาย	1,298.7	34.8	80.4	50.0	44.3	146.7	311.2	289.3	126.0	216.1	-	MALE
ต่ำกว่า 1,501 บาท	9.0	-	-	-	0.3	-	1.1	1.2	1.7	4.7	-	Less than 1,501 Baht
1,501 - 2,500 บาท	25.9	-	0.0	-	0.1	1.0	12.5	1.1	1.7	9.5	-	1,501 - 2,500 Baht
2,501 - 3,500 บาท	75.7	-	-	0.4	0.2	4.6	44.3	4.8	4.1	17.5	-	2,501 - 3,500 Baht
3,501 - 4,500 บาท	119.6	0.3	0.4	0.2	1.2	12.1	48.0	17.2	7.3	32.9	-	3,501 - 4,500 Baht
4,501 - 5,500 บาท	221.7	5.1	1.5	1.8	4.5	20.3	55.1	61.1	14.8	57.5	-	4,501 - 5,500 Baht
5,501 - 6,500 บาท	225.6	3.7	3.0	2.4	4.4	27.5	41.2	72.9	23.7	46.9	-	5,501 - 6,500 Baht
6,501 - 7,500 บาท	142.8	1.9	2.7	3.4	3.3	15.3	27.3	41.7	16.0	31.3	-	6,501 - 7,500 Baht
7,501 - 10,000 บาท	228.7	6.1	22.7	9.6	11.6	24.9	48.7	62.7	33.8	8.6	-	7,501 - 10,000 Baht
10,001 - 15,000 บาท	116.0	4.6	14.0	9.5	7.8	19.2	20.8	20.1	14.1	5.9	-	10,001 - 15,000 Baht
15,001 - 20,000 บาท	44.9	3.4	7.0	8.8	2.6	10.3	6.5	2.8	3.1	0.5	-	15,001 - 20,000 Baht
20,001 - 30,000 บาท	49.4	2.4	15.5	8.8	7.8	9.9	1.9	1.1	2.0	-	-	20,001 - 30,000 Baht
มากกว่า 30,000 บาท	34.3	7.3	13.6	4.7	0.6	0.6	1.9	1.1	3.7	0.9	-	More than 30,000 Baht
ไม่ทราบ	5.2	-	-	0.5	-	1.1	1.9	1.6	0.1	0.1	-	Unknown
หญิง	968.9	11.5	135.9	61.6	96.9	205.1	216.0	54.2	8.6	179.3	-	FEMALE
ต่ำกว่า 1,501 บาท	16.5	-	0.2	0.6	-	1.6	1.2	5.9	1.2	5.9	-	Less than 1,501 Baht
1,501 - 2,500 บาท	38.6	-	2.3	0.1	-	5.0	12.1	5.9	-	13.2	-	1,501 - 2,500 Baht
2,501 - 3,500 บาท	61.0	-	1.0	0.5	0.1	13.8	30.0	4.8	0.3	10.4	-	2,501 - 3,500 Baht
3,501 - 4,500 บาท	124.1	-	1.9	1.4	4.2	25.1	38.3	12.9	1.8	38.5	-	3,501 - 4,500 Baht
4,501 - 5,500 บาท	179.0	0.8	4.3	2.3	7.4	55.9	39.4	9.3	3.2	56.5	-	4,501 - 5,500 Baht
5,501 - 6,500 บาท	120.6	0.7	7.2	5.6	10.2	35.9	27.5	9.3	0.2	24.0	-	5,501 - 6,500 Baht
6,501 - 7,500 บาท	80.9	0.4	3.3	5.9	12.6	20.1	19.8	3.1	1.5	14.4	-	6,501 - 7,500 Baht
7,501 - 10,000 บาท	166.2	1.9	35.2	19.9	39.8	30.7	25.3	2.4	0.0	11.1	-	7,501 - 10,000 Baht
10,001 - 15,000 บาท	92.9	2.0	29.0	13.3	14.5	13.0	17.8	0.2	0.5	2.6	-	10,001 - 15,000 Baht
15,001 - 20,000 บาท	23.8	0.3	12.3	4.2	2.1	1.3	3.7	-	-	-	-	15,001 - 20,000 Baht
20,001 - 30,000 บาท	32.3	1.8	21.0	6.1	2.2	0.1	0.7	-	-	0.4	-	20,001 - 30,000 Baht
มากกว่า 30,000 บาท	26.9	3.6	18.2	1.4	3.6	-	-	0.0	-	-	-	More than 30,000 Baht
ไม่ทราบ	6.1	-	-	0.3	0.1	2.6	0.2	0.5	-	2.3	-	Unknown

ตารางที่ 18 จำนวนลูกจ้าง จำแนกตามอุตสาหกรรม ระดับของรายได้ ภาคใต้

TABLE 18 EMPLOYEE BY INDUSTRY, INCOME CLASS, SOUTHERN REGION

ไตรมาสที่ 3/2554 : Quarter 3/2011

หน่วยเป็นพัน : In Thousands

ระดับของรายได้	อุตสาหกรรม Industry												INCOME CLASS
	รวม	เกษตรกรรม	การทำเหมืองแร่	การผลิต	ไฟฟ้า ก๊าซ	จัดหาน้ำ บำบัดน้ำเสีย	การก่อสร้าง	การขายส่ง	การขนส่ง และ	ที่พักแรมและ	ข้อมูลข่าวสาร	กิจกรรมการเงินและ	
		การป่าไม้			ไอน้ำระบบปรับอากาศ	และประปา		การขายปลีก	สถานที่เก็บสินค้า	บริการด้านอาหาร	และการสื่อสาร	การประกันภัย	
	และการประมง	และเหมืองหิน		อากาศ	Water supply	Construction	การซ่อมยานยนต์	Transportation	Accommodation	Information	Financial		
	Total	Agriculture	Mining	Manufacturing	Electricity	sewerage, waste		Transport, storage	and storage	and food service	communication	intermediation	
ยอดรวม	2,267.6	588.1	9.8	262.6	9.2	11.5	276.1	297.5	45.4	161.0	10.2	33.9	TOTAL
ต่ำกว่า 1,501 บาท	25.5	8.0	-	10.7	-	-	1.2	2.2	1.0	1.2	-	-	Less than 1,501 Baht
1,501 - 2,500 บาท	64.5	38.6	-	10.6	0.1	-	1.5	4.9	0.8	3.7	0.0	-	1,501 - 2,500 Baht
2,501 - 3,500 บาท	136.7	85.7	-	9.4	-	-	11.2	11.1	1.0	7.7	0.1	0.2	2,501 - 3,500 Baht
3,501 - 4,500 บาท	243.7	94.2	0.4	42.2	0.0	0.1	25.5	27.3	3.7	16.7	0.2	0.2	3,501 - 4,500 Baht
4,501 - 5,500 บาท	400.7	101.8	0.4	59.5	0.1	2.8	72.8	59.5	3.2	44.7	1.0	1.3	4,501 - 5,500 Baht
5,501 - 6,500 บาท	346.3	70.3	0.6	39.6	1.3	1.1	70.0	67.6	7.2	25.7	0.8	1.8	5,501 - 6,500 Baht
6,501 - 7,500 บาท	223.6	49.0	1.4	25.8	1.4	1.3	38.0	44.1	5.6	16.7	0.7	3.5	6,501 - 7,500 Baht
7,501 - 10,000 บาท	394.9	79.1	0.9	35.8	2.8	1.1	41.9	53.4	10.3	26.9	2.8	6.7	7,501 - 10,000 Baht
10,001 - 15,000 บาท	208.9	40.7	1.4	19.9	0.8	0.6	11.5	22.2	6.0	10.1	2.2	7.4	10,001 - 15,000 Baht
15,001 - 20,000 บาท	68.7	10.4	0.5	4.2	0.4	0.4	1.2	3.5	1.3	1.8	0.9	3.3	15,001 - 20,000 Baht
20,001 - 30,000 บาท	81.7	4.7	1.5	2.3	1.2	2.8	1.1	0.6	2.2	0.4	0.5	4.3	20,001 - 30,000 Baht
มากกว่า 30,000 บาท	61.2	2.2	2.8	1.1	1.1	1.0	-	0.3	2.5	2.8	1.0	5.1	More than 30,000 Baht
ไม่ทราบ	11.3	3.3	-	1.4	-	0.2	0.2	0.7	0.7	2.8	-	-	Unknown

ตารางที่ 18 จำนวนลูกจ้าง จำแนกตามอุตสาหกรรม ระดับของรายได้ ภาคใต้ (ต่อ)

TABLE 18 EMPLOYEE BY INDUSTRY, INCOME CLASS , SOUTHERN REGION (Contd.)

ไตรมาสที่ 3/2554 : Quarter 3/2011

หน่วยเป็นพัน : In Thousands

ระดับของรายได้	อุตสาหกรรม (ต่อ) Industry (Contd.)											INCOME CLASS
	กิจกรรม	กิจกรรมทางวิชาชีพ	การบริหารสนับสนุน	การบริหารราชการ	การศึกษา	กิจกรรมด้านสุขภาพ	ศิลปะ ความบันเทิง	บริการด้านอื่นๆ	งานในครัวเรือน	กิจกรรมของ	ไม่ทราบ	
	อสังหาริมทรัพย์	วิทย์และเทคโนโลยี	และป้องกันประเทศ	ป้องกันประเทศ	งานสังคมสงเคราะห์	และนันทนาการ			ส่วนบุคคล	องค์กร		
	Real estate activities	Professional, scientific technical activities	Administrative support service activities	Public admin- istration defence	Education	Health and social work	Art, entertainment	Other service	Activities of household	Extra- territorial	Unknown	
ยอดรวม	2.5	16.5	22.4	192.7	191.1	82.1	14.6	29.7	11.1	-	-	TOTAL
ต่ำกว่า 1,501 บาท	-	-	0.2	-	0.2	0.6	-	0.3	-	-	-	Less than 1,501 Baht
1,501 - 2,500 บาท	-	-	0.1	-	2.3	0.8	0.2	0.9	0.1	-	-	1,501 - 2,500 Baht
2,501 - 3,500 บาท	0.0	-	1.2	-	1.5	0.6	0.8	3.7	2.4	-	-	2,501 - 3,500 Baht
3,501 - 4,500 บาท	0.1	1.2	2.5	11.1	7.5	2.4	1.5	6.5	0.4	-	-	3,501 - 4,500 Baht
4,501 - 5,500 บาท	1.1	1.4	3.2	17.7	9.6	9.3	0.8	7.9	2.8	-	-	4,501 - 5,500 Baht
5,501 - 6,500 บาท	-	1.3	4.9	18.7	16.1	11.3	1.6	4.7	1.9	-	-	5,501 - 6,500 Baht
6,501 - 7,500 บาท	-	0.9	2.9	12.9	6.4	7.0	3.0	2.5	0.5	-	-	6,501 - 7,500 Baht
7,501 - 10,000 บาท	0.5	8.0	4.8	36.7	57.1	19.6	3.2	2.5	0.9	-	-	7,501 - 10,000 Baht
10,001 - 15,000 บาท	0.2	1.6	2.3	35.7	31.7	10.4	2.3	0.4	1.4	-	-	10,001 - 15,000 Baht
15,001 - 20,000 บาท	0.3	0.8	0.1	22.7	9.4	6.8	0.8	0.1	-	-	-	15,001 - 20,000 Baht
20,001 - 30,000 บาท	0.1	1.3	-	30.1	20.4	7.5	0.4	-	0.1	-	-	20,001 - 30,000 Baht
มากกว่า 30,000 บาท	0.1	-	-	7.0	28.5	5.7	0.1	-	-	-	-	More than 30,000 Baht
ไม่ทราบ	-	-	0.3	0.2	0.5	-	-	0.4	0.6	-	-	Unknown

ตารางที่ 18 จำนวนลูกจ้าง จำแนกตามอุตสาหกรรม ระดับของรายได้ และเพศ ภาคใต้
TABLE 18 EMPLOYEE BY INDUSTRY, INCOME CLASS AND SEX , SOUTHERN REGION

ไตรมาสที่ 3/2554 : Quarter 3/2011

หน่วยเป็นพัน : In Thousands

ระดับของรายได้	อุตสาหกรรม Industry												INCOME CLASS
	รวม	เกษตรกรรม	การทำเหมืองแร่	การผลิต	ไฟฟ้า ก๊าซ	คาน้ำ บำบัดน้ำเสีย	การก่อสร้าง	การขนส่ง และ	ที่พักแรมและ	ข้อมูลข่าวสาร	กิจกรรมการเงินและ		
	การป่าไม้	เหมืองแร่	ไอน้ำระบบปรับอากาศ	และประปา	การขนส่ง และ	บริการด้านอาหาร	และการสื่อสาร	การประกันภัย					
	และการประมง	และเหมืองหิน	อากาศ	Water supply	Construction	การข่มขืนยอนต์	Transportation	Accommodation	Information	Financial			
Total	Agriculture	Mining	Manufacturing	Electricity	sewerage, waste	Transport, storage	and storage	and food service	Information communication	intermediation			
ชาย	1,298.7	345.4	8.8	141.3	7.9	8.8	241.5	162.3	40.1	53.2	8.1	13.6	MALE
ต่ำกว่า 1,501 บาท	9.0	4.4	-	1.3	-	-	1.1	0.9	1.0	-	-	-	Less than 1,501 Baht
1,501 - 2,500 บาท	25.9	18.4	-	2.9	0.1	-	1.5	1.7	0.8	0.4	0.0	-	1,501 - 2,500 Baht
2,501 - 3,500 บาท	75.7	51.4	-	2.5	-	-	7.2	5.5	1.0	2.9	-	0.2	2,501 - 3,500 Baht
3,501 - 4,500 บาท	119.6	52.1	0.4	15.5	0.0	0.1	19.0	9.9	3.7	2.5	-	0.2	3,501 - 4,500 Baht
4,501 - 5,500 บาท	221.7	58.7	-	27.5	0.1	2.5	62.9	31.9	3.2	9.5	0.8	0.9	4,501 - 5,500 Baht
5,501 - 6,500 บาท	225.6	41.5	0.6	26.6	1.3	1.0	63.1	41.8	6.5	9.5	0.7	0.2	5,501 - 6,500 Baht
6,501 - 7,500 บาท	142.8	29.3	1.2	16.6	1.2	1.1	35.6	26.3	5.4	7.8	0.7	0.9	6,501 - 7,500 Baht
7,501 - 10,000 บาท	228.7	52.6	0.9	24.3	2.4	0.5	39.0	30.3	8.4	12.7	2.0	1.7	7,501 - 10,000 Baht
10,001 - 15,000 บาท	116.0	22.9	1.0	16.2	0.6	0.3	9.9	10.6	5.3	3.6	1.9	2.4	10,001 - 15,000 Baht
15,001 - 20,000 บาท	44.9	7.0	0.5	4.0	0.3	0.4	1.2	3.1	1.0	1.2	0.9	1.6	15,001 - 20,000 Baht
20,001 - 30,000 บาท	49.4	3.1	1.5	1.9	0.9	1.7	0.8	0.4	1.8	0.4	0.2	2.9	20,001 - 30,000 Baht
มากกว่า 30,000 บาท	34.3	2.2	2.8	1.1	1.0	1.0	-	-	1.8	1.5	0.9	2.8	More than 30,000 Baht
ไม่ทราบ	5.2	1.9	-	1.0	-	0.1	0.2	-	0.3	1.2	-	-	Unknown
หญิง	968.9	242.7	1.0	121.3	1.2	2.7	34.6	135.1	5.3	107.8	2.1	20.3	FEMALE
ต่ำกว่า 1,501 บาท	16.5	3.6	-	9.4	-	-	0.1	1.4	-	1.2	-	-	Less than 1,501 Baht
1,501 - 2,500 บาท	38.6	20.3	-	7.8	-	-	-	3.3	-	3.3	-	-	1,501 - 2,500 Baht
2,501 - 3,500 บาท	61.0	34.3	-	7.0	-	-	4.0	5.6	-	4.8	0.1	-	2,501 - 3,500 Baht
3,501 - 4,500 บาท	124.1	42.1	-	26.7	-	-	6.5	17.4	-	14.2	0.2	-	3,501 - 4,500 Baht
4,501 - 5,500 บาท	179.0	43.0	0.4	32.0	-	0.3	9.9	27.6	0.0	35.2	0.2	0.5	4,501 - 5,500 Baht
5,501 - 6,500 บาท	120.6	28.9	-	13.0	-	0.1	6.9	25.8	0.7	16.2	0.2	1.6	5,501 - 6,500 Baht
6,501 - 7,500 บาท	80.9	19.8	0.2	9.2	0.2	0.2	2.4	17.8	0.2	8.9	-	2.6	6,501 - 7,500 Baht
7,501 - 10,000 บาท	166.2	26.5	-	11.5	0.4	0.6	2.9	23.1	1.9	14.2	0.8	5.1	7,501 - 10,000 Baht
10,001 - 15,000 บาท	92.9	17.8	0.4	3.8	0.1	0.3	1.6	11.6	0.8	6.5	0.3	5.1	10,001 - 15,000 Baht
15,001 - 20,000 บาท	23.8	3.4	-	0.2	0.1	0.0	-	0.4	0.2	0.6	-	1.7	15,001 - 20,000 Baht
20,001 - 30,000 บาท	32.3	1.6	-	0.3	0.3	1.1	0.3	0.2	0.5	-	0.3	1.5	20,001 - 30,000 Baht
มากกว่า 30,000 บาท	26.9	-	-	-	0.1	-	-	0.3	0.7	1.3	0.0	2.3	More than 30,000 Baht
ไม่ทราบ	6.1	1.5	-	0.5	-	0.1	-	0.7	0.3	1.6	-	-	Unknown

ตารางที่ 18 จำนวนลูกจ้าง จำแนกตามอุตสาหกรรม ระดับของรายได้ และเพศ ภาคใต้ (ต่อ)
TABLE 18 EMPLOYEE BY INDUSTRY, INCOME CLASS AND SEX , SOUTHERN REGION (Contd.)

ไตรมาสที่ 3/2554 : Quarter 3/2011

หน่วยเป็นพัน : In Thousands

ระดับของรายได้	อุตสาหกรรม (ต่อ) Industry (Contd.)											INCOME CLASS
	กิจกรรม อสังหาริมทรัพย์	กิจกรรมทางวิชาชีพ วิทยาศาสตร์ และเทคนิค	การบริหารสนับสนุน และป้องกันประเทศ	การบริหารราชการ ป้องกันประเทศ	การศึกษา	กิจกรรมด้านสุขภาพ งานสังคมสงเคราะห์ และนันทนาการ	ศิลปะ ความบันเทิง และนันทนาการ	บริการด้านอื่นๆ	งานในครัวเรือน ส่วนบุคคล	กิจกรรมของ องค์การ	ไม่ทราบ	
	Real estate activities	Professional, scientific activities	Administrative service activities	Public administration defence	Education	Health and social work	Art, entertainment	Other service	Activities of household	Extra-territorial	Unknown	
ชาย	0.6	10.2	14.9	127.2	70.4	14.9	8.6	19.4	1.4	-	-	MALE
ต่ำกว่า 1,501 บาท	-	-	0.2	-	-	-	-	0.1	-	-	-	Less than 1,501 Baht
1,501 - 2,500 บาท	-	-	-	-	-	-	0.1	0.2	-	-	-	1,501 - 2,500 Baht
2,501 - 3,500 บาท	0.0	-	1.1	-	0.1	0.4	0.2	3.0	0.2	-	-	2,501 - 3,500 Baht
3,501 - 4,500 บาท	-	0.4	0.9	6.7	2.2	0.3	1.1	4.6	-	-	-	3,501 - 4,500 Baht
4,501 - 5,500 บาท	-	0.1	2.1	12.0	1.4	0.9	0.5	6.5	0.2	-	-	4,501 - 5,500 Baht
5,501 - 6,500 บาท	-	0.5	4.5	13.6	8.4	2.4	1.3	2.4	-	-	-	5,501 - 6,500 Baht
6,501 - 7,500 บาท	-	0.6	1.4	6.9	2.8	1.7	1.7	1.5	0.0	-	-	6,501 - 7,500 Baht
7,501 - 10,000 บาท	0.4	5.9	2.5	19.9	20.1	2.8	1.3	1.1	0.1	-	-	7,501 - 10,000 Baht
10,001 - 15,000 บาท	-	0.9	2.2	21.5	12.5	2.7	1.1	0.2	0.4	-	-	10,001 - 15,000 Baht
15,001 - 20,000 บาท	0.1	0.8	0.1	18.1	2.3	1.6	0.7	-	-	-	-	15,001 - 20,000 Baht
20,001 - 30,000 บาท	-	1.0	-	23.1	8.3	1.1	0.4	-	-	-	-	20,001 - 30,000 Baht
มากกว่า 30,000 บาท	0.1	-	-	5.6	12.4	1.1	0.1	-	-	-	-	More than 30,000 Baht
ไม่ทราบ	-	-	-	-	-	-	-	-	0.5	-	-	Unknown
หญิง	1.9	6.3	7.4	65.5	120.6	67.2	6.1	10.3	9.6	-	-	FEMALE
ต่ำกว่า 1,501 บาท	-	-	-	-	0.2	0.6	-	0.2	-	-	-	Less than 1,501 Baht
1,501 - 2,500 บาท	-	-	0.1	-	2.3	0.8	0.1	0.7	0.1	-	-	1,501 - 2,500 Baht
2,501 - 3,500 บาท	-	-	0.1	-	1.4	0.3	0.6	0.7	2.2	-	-	2,501 - 3,500 Baht
3,501 - 4,500 บาท	0.1	0.8	1.6	4.4	5.3	2.2	0.4	1.9	0.4	-	-	3,501 - 4,500 Baht
4,501 - 5,500 บาท	1.1	1.3	1.1	5.8	8.1	8.4	0.4	1.4	2.6	-	-	4,501 - 5,500 Baht
5,501 - 6,500 บาท	-	0.8	0.4	5.1	7.7	8.9	0.3	2.3	1.9	-	-	5,501 - 6,500 Baht
6,501 - 7,500 บาท	-	0.3	1.5	6.0	3.7	5.3	1.2	0.9	0.5	-	-	6,501 - 7,500 Baht
7,501 - 10,000 บาท	0.2	2.1	2.3	16.8	37.0	16.8	1.9	1.4	0.8	-	-	7,501 - 10,000 Baht
10,001 - 15,000 บาท	0.2	0.7	0.1	14.2	19.2	7.7	1.2	0.3	1.0	-	-	10,001 - 15,000 Baht
15,001 - 20,000 บาท	0.2	-	-	4.5	7.1	5.2	0.1	0.1	-	-	-	15,001 - 20,000 Baht
20,001 - 30,000 บาท	0.1	0.3	-	6.9	12.2	6.5	-	-	0.1	-	-	20,001 - 30,000 Baht
มากกว่า 30,000 บาท	-	-	-	1.4	16.0	4.6	-	-	-	-	-	More than 30,000 Baht
ไม่ทราบ	-	-	0.3	0.2	0.5	-	-	0.4	0.1	-	-	Unknown

รายงานผลการสำรวจแรงงาน
REPORT OF THE LABOR FORCE SURVEY

ฉบับที่	1	รายงานผลการสำรวจแรงงาน (รอบที่ 1) มกราคม 2506
No.	1	Report of the Labor Force Survey (Round 1) January 1963
ฉบับที่	2	รายงานผลการสำรวจแรงงาน (รอบที่ 2-3) กุมภาพันธ์ - มีนาคม 2506
No.	2	Report of the Labor Force Survey (Round 2-3) February-March 1963
ฉบับที่	3	รายงานผลการสำรวจแรงงาน (รอบที่ 4) กรกฎาคม 2506
No.	3	Report of the Labor Force Survey (Round 4) July 1963
ฉบับที่	4	รายงานผลการสำรวจแรงงานในเขตเทศบาลนครกรุงเทพและธนบุรี พ.ศ. 2508-2509
No.	4	Report of the Labor Force Survey, Bangkok-Thonburi Municipal Areas 1965-1966
ฉบับที่	5	รายงานเบื้องต้นการสำรวจแรงงานในเขตเทศบาลนครกรุงเทพและธนบุรี พ.ศ. 2509-2510
No.	5	Preliminary Report of the Labor Force Survey, Bangkok-Thonburi Municipal Areas 1966-1967
ฉบับที่	6	รายงานภาคสมบูรณ์การสำรวจแรงงานในเขตเทศบาลนครกรุงเทพและธนบุรี พ.ศ. 2509-2510
No.	6	Final Report of the Labor Force Survey, Bangkok-Thonburi Municipal Areas 1966-1967
ฉบับที่	7	รายงานเบื้องต้นการสำรวจแรงงานในเขตชนบท 2509-2510
No.	7	Preliminary Report of the Labor Force Survey, Rural Areas 1966-1967
ฉบับที่	8	รายงานภาคสมบูรณ์การสำรวจแรงงานในเขตชนบท 2509-2510
No.	8	Final Report of the Labor Force Survey, Rural Areas 1966-1967
ฉบับที่	9	รายงานเบื้องต้นการสำรวจแรงงานในเขตเทศบาลทั่วราชอาณาจักร สิงหาคม-ตุลาคม 2510
No.	9	Preliminary Report of the Labor Force Survey, All Municipal Areas August-October 1967
ฉบับที่	10	รายงานภาคสมบูรณ์การสำรวจแรงงานในเขตเทศบาลทั่วราชอาณาจักร สิงหาคม-ตุลาคม 2510
No.	10	Final Report of the Labor Force Survey, All Municipal Areas August-October 1967
ฉบับที่	11	รายงานเบื้องต้นการสำรวจแรงงานในเขตเทศบาลทั่วราชอาณาจักรกุมภาพันธ์-เมษายน 2511
No.	11	Preliminary Report of the Labor Force Survey, All Municipal Areas February-April 1968
ฉบับที่	12	รายงานภาคสมบูรณ์การสำรวจแรงงานในเขตเทศบาลทั่วราชอาณาจักร กุมภาพันธ์-เมษายน 2511
No.	12	Final Report of the Labor Force Survey, All Municipal Areas February-April 1968
ฉบับที่	13	รายงานเบื้องต้นการสำรวจแรงงานในเขตเทศบาลทั่วราชอาณาจักร สิงหาคม-ตุลาคม 2511
No.	13	Preliminary Report of the Labor Force Survey, All Municipal Areas August-October 1968
ฉบับที่	14	รายงานภาคสมบูรณ์การสำรวจแรงงานในเขตเทศบาลทั่วราชอาณาจักร สิงหาคม-ตุลาคม 2511
No.	14	Final Report of the Labor Force Survey, All Municipal Areas August-October 1968
ฉบับที่	15	รายงานผลการสำรวจแรงงานในเขตเทศบาลทั่วราชอาณาจักร (รอบที่ 6) พฤษภาคม 2507
No.	15	Report of the Labor Force Survey (Round 6), All Municipal Areas, May 1964
ฉบับที่	16	รายงานเบื้องต้นการสำรวจแรงงาน ทั่วราชอาณาจักร กรกฎาคม-กันยายน 2512
No.	16	Preliminary Report of the Labor Force Survey, Whole Kingdom July-September 1969

ฉบับที่	17	รายงานภาคสมบรูณ์การสำรวจแรงงาน ทัวราชอาณาจักร กรกฎาคม-กันยายน 2512
No.	17	Final Report of the Labor Force Survey, Whole Kingdom July-September 1969
ฉบับที่	18	รายงานผลการสำรวจแรงงาน ทัวราชอาณาจักร (รอบที่ 1) มกราคม-มีนาคม 2514
No.	18	Report of the Labor Force Survey, Whole Kingdom (Round 1) January-March 1971
ฉบับที่	19	รายงานผลการสำรวจแรงงาน ทัวราชอาณาจักร (รอบที่ 2) กรกฎาคม-กันยายน 2514
No.	19	Report of the Labor Force Survey, Whole Kingdom (Round 2) July-September 1971
ฉบับที่	20	รายงานเบื้องต้นการสำรวจแรงงาน ทัวราชอาณาจักร (รอบที่ 1) มกราคม-มีนาคม 2515
No.	20	Preliminary Report of the Labor Force Survey, Whole Kingdom (Round 1) January-March 1972
ฉบับที่	21	รายงานภาคสมบรูณ์การสำรวจแรงงาน ทัวราชอาณาจักร (รอบที่ 1) มกราคม-มีนาคม 2515
No.	21	Final Report of the Labor Force Survey, Whole Kingdom (Round 1) January-March 1972
ฉบับที่	22	รายงานเบื้องต้นการสำรวจแรงงาน ทัวราชอาณาจักร (รอบที่ 2) กรกฎาคม-กันยายน 2515
No.	22	Preliminary Report of the Labor Force Survey, Whole Kingdom (Round 2) July-September 1972
ฉบับที่	23	รายงานภาคสมบรูณ์การสำรวจแรงงาน ทัวราชอาณาจักร (รอบที่ 2) กรกฎาคม-กันยายน 2515
No.	23	Final Report of the Labor Force Survey, Whole Kingdom (Round 2) July-September 1972
ฉบับที่	24	รายงานเบื้องต้นการสำรวจแรงงาน ทัวราชอาณาจักร (รอบที่ 1) มกราคม-มีนาคม 2516
No.	24	Preliminary Report of the Labor Force Survey, Whole Kingdom (Round 1) January-March 1973
ฉบับที่	25	รายงานภาคสมบรูณ์การสำรวจแรงงาน ทัวราชอาณาจักร (รอบที่ 1) มกราคม-มีนาคม 2516
No.	25	Final Report of the Labor Force Survey, Whole Kingdom (Round 1) January-March 1973
ฉบับที่	26	รายงานเบื้องต้นการสำรวจแรงงาน ทัวราชอาณาจักร (รอบที่ 2) กรกฎาคม-กันยายน 2516
No.	26	Preliminary Report of the Labor Force Survey, Whole Kingdom (Round 2) July-September 1973
ฉบับที่	27	รายงานภาคสมบรูณ์การสำรวจแรงงาน ทัวราชอาณาจักร (รอบที่ 2) กรกฎาคม-กันยายน 2516
No.	27	Final Report of the Labor Force Survey, Whole Kingdom (Round 2) July-September 1973
ฉบับที่	28	รายงานเบื้องต้นการสำรวจแรงงาน ทัวราชอาณาจักร (รอบที่ 1) มกราคม-มีนาคม 2517
No.	28	Preliminary Report of the Labor Force Survey, Whole Kingdom (Round 1) January-March 1974
ฉบับที่	29	รายงานภาคสมบรูณ์การสำรวจแรงงาน ทัวราชอาณาจักร (รอบที่ 1) มกราคม-มีนาคม 2517
No.	29	Final Report of the Labor Force Survey, Whole Kingdom (Round 1) January-March 1974
ฉบับที่	30	รายงานเบื้องต้นการสำรวจแรงงาน ทัวราชอาณาจักร (รอบที่ 2) กรกฎาคม-กันยายน 2517
No.	30	Preliminary Report of the Labor Force Survey, Whole Kingdom (Round 2) July-September 1974
ฉบับที่	31	รายงานภาคสมบรูณ์การสำรวจแรงงาน ทัวราชอาณาจักร (รอบที่ 2) กรกฎาคม-กันยายน 2517
No.	31	Final Report of the Labor Force Survey, Whole Kingdom (Round 2) July-September 1974

[illegible]

[illegible]

[illegible]

ฉบับที่	86	รายงานผลการสำรวจภาวะการทำงานของประชากร ทัวราชอาณาจักร (รอบที่ 2) พฤษภาคม 2541
No.	86	Report of the Labor Force Survey, Whole Kingdom (Round 2) May 1998
ฉบับที่	87	รายงานผลการสำรวจภาวะการทำงานของประชากร ทัวราชอาณาจักร (รอบที่ 3) สิงหาคม 2541
No.	87	Report of the Labor Force Survey, Whole Kingdom (Round 3) August 1998
ฉบับที่	88	รายงานผลการสำรวจภาวะการทำงานของประชากร ทัวราชอาณาจักร (รอบที่ 4) พฤศจิกายน 2541
No.	88	Report of the Labor Force Survey, Whole Kingdom (Round 4) November 1998
ฉบับที่	89	รายงานผลการสำรวจภาวะการทำงานของประชากร ทัวราชอาณาจักร (รอบที่ 1) กุมภาพันธ์ 2542
No.	89	Report of the Labor Force Survey, Whole Kingdom (Round 1) February 1999
ฉบับที่	90	รายงานผลการสำรวจภาวะการทำงานของประชากร ทัวราชอาณาจักร (รอบที่ 2) พฤษภาคม 2542
No.	90	Report of the Labor Force Survey, Whole Kingdom (Round 2) May 1999
ฉบับที่	91	รายงานผลการสำรวจภาวะการทำงานของประชากร ทัวราชอาณาจักร (รอบที่ 3) สิงหาคม 2542
No.	91	Report of the Labor Force Survey, Whole Kingdom (Round 3) August 1999
ฉบับที่	92	รายงานผลการสำรวจภาวะการทำงานของประชากร ทัวราชอาณาจักร (รอบที่ 4) พฤศจิกายน 2542
No.	92	Report of the Labor Force Survey, Whole Kingdom (Round 4) November 1999
ฉบับที่	93	รายงานผลการสำรวจภาวะการทำงานของประชากร ทัวราชอาณาจักร (รอบที่ 1) กุมภาพันธ์ 2543
No.	93	Report of the Labor Force Survey, Whole Kingdom (Round 1) February 2000
ฉบับที่	94	รายงานผลการสำรวจภาวะการทำงานของประชากร ทัวราชอาณาจักร (รอบที่ 2) พฤษภาคม 2543
No.	94	Report of the Labor Force Survey, Whole Kingdom (Round 2) May 2000
ฉบับที่	95	รายงานผลการสำรวจภาวะการทำงานของประชากร ทัวราชอาณาจักร (รอบที่ 3) สิงหาคม 2543
No.	95	Report of the Labor Force Survey, Whole Kingdom (Round 3) August 2000
ฉบับที่	96	รายงานผลการสำรวจภาวะการทำงานของประชากร ทัวราชอาณาจักร (รอบที่ 4) พฤศจิกายน 2543
No.	96	Report of the Labor Force Survey, Whole Kingdom (Round 4) November 2000
ฉบับที่	97	รายงานผลการสำรวจภาวะการทำงานของประชากร ทัวราชอาณาจักร (ไตรมาสที่ 1) มกราคม-มีนาคม 2544
No.	97	Report of the Labor Force Survey, Whole Kingdom (Quarter 1) January-March 2001
ฉบับที่	98	รายงานผลการสำรวจภาวะการทำงานของประชากร ทัวราชอาณาจักร (ไตรมาสที่ 2) เมษายน-มิถุนายน 2544
No.	98	Report of the Labor Force Survey, Whole Kingdom (Quarter 2) April-June 2001
ฉบับที่	99	รายงานผลการสำรวจภาวะการทำงานของประชากร ทัวราชอาณาจักร (ไตรมาสที่ 3) กรกฎาคม-กันยายน 2544
No.	99	Report of the Labor Force Survey, Whole Kingdom (Quarter 3) July-September 2001
ฉบับที่	100	รายงานผลการสำรวจภาวะการทำงานของประชากร ทัวราชอาณาจักร (ไตรมาสที่ 4) ตุลาคม-ธันวาคม 2544
No.	100	Report of the Labor Force Survey, Whole Kingdom (Quarter 4) October-December 2001

ฉบับที่	101	รายงานผลการสำรวจภาวะการทำงานของประชากร ทั้งราชอาณาจักร (ไตรมาสที่ 1) มกราคม-มีนาคม 2545
No.	101	Report of the Labor Force Survey, Whole Kingdom (Quarter 1) January-March 2002
ฉบับที่	102	รายงานผลการสำรวจภาวะการทำงานของประชากร ทั้งราชอาณาจักร (ไตรมาสที่ 2) เมษายน-มิถุนายน 2545
No.	102	Report of the Labor Force Survey, Whole Kingdom (Quarter 2) April-June 2002
ฉบับที่	103	รายงานผลการสำรวจภาวะการทำงานของประชากร ทั้งราชอาณาจักร (ไตรมาสที่ 3) กรกฎาคม-กันยายน 2545
No.	103	Report of the Labor Force Survey, Whole Kingdom (Quarter 3) July-September 2002
ฉบับที่	104	รายงานผลการสำรวจภาวะการทำงานของประชากร ทั้งราชอาณาจักร (ไตรมาสที่ 4) ตุลาคม-ธันวาคม 2545
No.	104	Report of the Labor Force Survey, Whole Kingdom (Quarter 4) October-December 2002
ฉบับที่	105	รายงานผลการสำรวจภาวะการทำงานของประชากร ทั้งราชอาณาจักร (ไตรมาสที่ 1) มกราคม-มีนาคม 2546
No.	105	Report of the Labor Force Survey, Whole Kingdom (Quarter 1) January-March 2003
ฉบับที่	106	รายงานผลการสำรวจภาวะการทำงานของประชากร ทั้งราชอาณาจักร (ไตรมาสที่ 2) เมษายน-มิถุนายน 2546
No.	106	Report of the Labor Force Survey, Whole Kingdom (Quarter 2) April-June 2003
ฉบับที่	107	รายงานผลการสำรวจภาวะการทำงานของประชากร ทั้งราชอาณาจักร (ไตรมาสที่ 3) กรกฎาคม-กันยายน 2546
No.	107	Report of the Labor Force Survey, Whole Kingdom (Quarter 3) July-September 2003
ฉบับที่	108	รายงานผลการสำรวจภาวะการทำงานของประชากร ทั้งราชอาณาจักร (ไตรมาสที่ 4) ตุลาคม-ธันวาคม 2546
No.	108	Report of the Labor Force Survey, Whole Kingdom (Quarter 4) October-December 2003
ฉบับที่	109	รายงานผลการสำรวจภาวะการทำงานของประชากร ทั้งราชอาณาจักร (ไตรมาสที่ 1) มกราคม-มีนาคม 2547
No.	109	Report of the Labor Force Survey, Whole Kingdom (Quarter 1) January-March 2004
ฉบับที่	110	รายงานผลการสำรวจภาวะการทำงานของประชากร ทั้งราชอาณาจักร (ไตรมาสที่ 2) เมษายน-มิถุนายน 2547
No.	110	Report of the Labor Force Survey, Whole Kingdom (Quarter 2) April-June 2004
ฉบับที่	111	รายงานผลการสำรวจภาวะการทำงานของประชากร ทั้งราชอาณาจักร (ไตรมาสที่ 3) กรกฎาคม-กันยายน 2547
No.	111	Report of the Labor Force Survey, Whole Kingdom (Quarter 3) July-September 2004
ฉบับที่	112	รายงานผลการสำรวจภาวะการทำงานของประชากร ทั้งราชอาณาจักร (ไตรมาสที่ 4) ตุลาคม - ธันวาคม 2547
No.	112	Report of the Labor Force Survey, Whole Kingdom (Quarter 4) October-December 2004

ฉบับที่	113	รายงานผลการสำรวจภาวะการทำงานของประชากร ทั้งราชอาณาจักร (ไตรมาสที่ 1) มกราคม-มีนาคม 2548
No.	113	Report of the Labor Force Survey, Whole Kingdom (Quarter 1) January-March 2005
ฉบับที่	114	รายงานผลการสำรวจภาวะการทำงานของประชากร ทั้งราชอาณาจักร (ไตรมาสที่ 2) เมษายน-มิถุนายน 2548
No.	114	Report of the Labor Force Survey, Whole Kingdom (Quarter 2) April-June 2005
ฉบับที่	115	รายงานผลการสำรวจภาวะการทำงานของประชากร ทั้งราชอาณาจักร (ไตรมาสที่ 3) กรกฎาคม-กันยายน 2548
No.	115	Report of the Labor Force Survey, Whole Kingdom (Quarter 3) July-September 2005
ฉบับที่	116	รายงานผลการสำรวจภาวะการทำงานของประชากร ทั้งราชอาณาจักร (ไตรมาสที่ 4) ตุลาคม - ธันวาคม 2548
No.	116	Report of the Labor Force Survey, Whole Kingdom (Quarter 4) October-December 2005
ฉบับที่	117	รายงานผลการสำรวจภาวะการทำงานของประชากร ทั้งราชอาณาจักร (ไตรมาสที่ 1) มกราคม-มีนาคม 2549
No.	117	Report of the Labor Force Survey, Whole Kingdom (Quarter 1) January-March 2006
ฉบับที่	118	รายงานผลการสำรวจภาวะการทำงานของประชากร ทั้งราชอาณาจักร (ไตรมาสที่ 2) เมษายน-มิถุนายน 2549
No.	118	Report of the Labor Force Survey, Whole Kingdom (Quarter 2) April-June 2006
ฉบับที่	119	รายงานผลการสำรวจภาวะการทำงานของประชากร ทั้งราชอาณาจักร (ไตรมาสที่ 3) กรกฎาคม-กันยายน 2549
No.	119	Report of the Labor Force Survey, Whole Kingdom (Quarter 3) July-September 2006
ฉบับที่	120	รายงานผลการสำรวจภาวะการทำงานของประชากร ทั้งราชอาณาจักร (ไตรมาสที่ 4) ตุลาคม - ธันวาคม 2549
No.	120	Report of the Labor Force Survey, Whole Kingdom (Quarter 4) October-December 2006
ฉบับที่	121	รายงานผลการสำรวจภาวะการทำงานของประชากร ทั้งราชอาณาจักร (ไตรมาสที่ 1) มกราคม-มีนาคม 2550
No.	121	Report of the Labor Force Survey, Whole Kingdom (Quarter 1) January-March 2007
ฉบับที่	122	รายงานผลการสำรวจภาวะการทำงานของประชากร ทั้งราชอาณาจักร (ไตรมาสที่ 2) เมษายน-มิถุนายน 2550
No.	122	Report of the Labor Force Survey, Whole Kingdom (Quarter 2) April-June 2007
ฉบับที่	123	รายงานผลการสำรวจภาวะการทำงานของประชากร ทั้งราชอาณาจักร (ไตรมาสที่ 3) กรกฎาคม-กันยายน 2550
No.	123	Report of the Labor Force Survey, Whole Kingdom (Quarter 3) July-September 2007
ฉบับที่	124	รายงานผลการสำรวจภาวะการทำงานของประชากร ทั้งราชอาณาจักร (ไตรมาสที่ 4) ตุลาคม - ธันวาคม 2550
No.	124	Report of the Labor Force Survey, Whole Kingdom (Quarter 4) October-December 2007

ฉบับที่	125	รายงานผลการสำรวจภาวะการทำงานของประชากร ทั้งราชอาณาจักร (ไตรมาสที่ 1) มกราคม - มีนาคม 2551
No.	125	Report of the Labor Force Survey, Whole Kingdom (Quarter 1) January-March 2008
ฉบับที่	126	รายงานผลการสำรวจภาวะการทำงานของประชากร ทั้งราชอาณาจักร (ไตรมาสที่ 2) เมษายน - มิถุนายน 2551
No.	126	Report of the Labor Force Survey, Whole Kingdom (Quarter 2) April-June 2008
ฉบับที่	127	รายงานผลการสำรวจภาวะการทำงานของประชากร ทั้งราชอาณาจักร (ไตรมาสที่ 3) กรกฎาคม-กันยายน 2551
No.	127	Report of the Labor Force Survey, Whole Kingdom (Quarter 3) July-September 2008
ฉบับที่	128	รายงานผลการสำรวจภาวะการทำงานของประชากร ทั้งราชอาณาจักร (ไตรมาสที่ 4) ตุลาคม - ธันวาคม 2551
No.	128	Report of the Labor Force Survey, Whole Kingdom (Quarter 4) October-December 2008
ฉบับที่	129	รายงานผลการสำรวจภาวะการทำงานของประชากร ทั้งราชอาณาจักร (ไตรมาสที่ 1) มกราคม - มีนาคม 2552
No.	129	Report of the Labor Force Survey, Whole Kingdom (Quarter 1) January-March 2009
ฉบับที่	130	รายงานผลการสำรวจภาวะการทำงานของประชากร ทั้งราชอาณาจักร (ไตรมาสที่ 2) เมษายน - มิถุนายน 2552
No.	130	Report of the Labor Force Survey, Whole Kingdom (Quarter 2) April-June 2009
ฉบับที่	131	รายงานผลการสำรวจภาวะการทำงานของประชากร ทั้งราชอาณาจักร (ไตรมาสที่ 3) กรกฎาคม-กันยายน 2552
No.	131	Report of the Labor Force Survey, Whole Kingdom (Quarter 3) July-September 2009
ฉบับที่	132	รายงานผลการสำรวจภาวะการทำงานของประชากร ทั้งราชอาณาจักร (ไตรมาสที่ 4) ตุลาคม-ธันวาคม 2552
No.	132	Report of the Labor Force Survey, Whole Kingdom (Quarter 4) October-December 2009
ฉบับที่	133	รายงานผลการสำรวจภาวะการทำงานของประชากร ทั้งราชอาณาจักร (ไตรมาสที่ 1) มกราคม - มีนาคม 2553
No.	133	Report of the Labor Force Survey, Whole Kingdom (Quarter 1) January-March 2010
ฉบับที่	134	รายงานผลการสำรวจภาวะการทำงานของประชากร ทั้งราชอาณาจักร (ไตรมาสที่ 2) เมษายน - มิถุนายน 2553
No.	134	Report of the Labor Force Survey, Whole Kingdom (Quarter 2) April-June 2010
ฉบับที่	135	รายงานผลการสำรวจภาวะการทำงานของประชากร ทั้งราชอาณาจักร (ไตรมาสที่ 3) กรกฎาคม-กันยายน 2553
No.	135	Report of the Labor Force Survey, Whole Kingdom (Quarter 3) July-September 2010
ฉบับที่	136	รายงานผลการสำรวจภาวะการทำงานของประชากร ทั้งราชอาณาจักร (ไตรมาสที่ 4) ตุลาคม-ธันวาคม 2553
No.	136	Report of the Labor Force Survey, Whole Kingdom (Quarter 4) October-December 2010

ฉบับที่	137	รายงานผลการสำรวจภาวะการทำงานของประชากร ทั้งราชอาณาจักร (ไตรมาสที่ 1) มกราคม - มีนาคม 2554
No.	137	Report of the Labor Force Survey, Whole Kingdom (Quarter 1) January-March 2011
ฉบับที่	138	รายงานผลการสำรวจภาวะการทำงานของประชากร ทั้งราชอาณาจักร (ไตรมาสที่ 2) เมษายน - มิถุนายน 2554
No.	138	Report of the Labor Force Survey, Whole Kingdom (Quarter 2) April-June 2011
ฉบับที่	139	รายงานผลการสำรวจภาวะการทำงานของประชากร ทั้งราชอาณาจักร (ไตรมาสที่ 3) กรกฎาคม-กันยายน 2554
No.	139	Report of the Labor Force Survey, Whole Kingdom (Quarter 3) July-September 2011

ภาวะการทำงานของประชากร ไตรมาสที่ 3 พ.ศ. 2554		(หน่วย: พันคน)
1. กำลังแรงงานรวม		
ชาย		21,304.6
หญิง		18,318.8
2. จำนวนผู้ทำงาน		
ในเขตเทศบาล		13,090.3
นอกเขตเทศบาล		26,226.9
3. จำนวนผู้ทำงานจำแนกตามอุตสาหกรรม		
เกษตรกรรม การป่าไม้ และการประมง		16,114.0
การทำเหมืองแร่ และเหมืองหิน		48.5
การผลิต		5,233.9
การไฟฟ้า ก๊าซ ไอน้ำ และระบบปรับอากาศ		97.0
การจัดหาน้ำ การจัดการ และการบำบัดน้ำเสีย ของเสีย และสิ่งปฏิกูล		86.3
การก่อสร้าง		2,173.4
การขายส่ง การขายปลีก และการซ่อมแซมยานยนต์และรถจักรยานยนต์		5,904.4
การขนส่ง และสถานที่เก็บสินค้า		886.8
กิจกรรมโรงแรม และการบริการด้านอาหาร		2,617.8
ข้อมูลข่าวสารและการสื่อสาร		171.2
กิจการทางการเงินและการประกันภัย		395.7
กิจกรรมอสังหาริมทรัพย์		105.0
กิจกรรมทางวิชาชีพ วิทยาศาสตร์ และเทคนิค		276.4
กิจกรรมการบริหารและการบริการสนับสนุน		408.8
การบริหารราชการ การป้องกันประเทศและการประกันสังคมภาคบังคับ		1,555.6
การศึกษา		1,284.0
กิจกรรมด้านสุขภาพและงานสังคมสงเคราะห์		717.0
ศิลปะ ความบันเทิง และนันทนาการ		209.1
กิจกรรมบริการด้านอื่นๆ		776.2
กิจกรรมการจ้างงานในครัวเรือนส่วนบุคคล กิจกรรมการผลิตสินค้าและบริการที่ทำขึ้นเองเพื่อใช้ในครัวเรือน		228.9
กิจกรรมขององค์กรระหว่างประเทศ		4.4
4. จำนวนผู้ว่างงาน		
ผู้ชาย		137.7
ผู้หญิง		124.7
กรุงเทพมหานคร		35.0
ภาคกลาง		59.3
ภาคเหนือ		45.1
ภาคตะวันออกเฉียงเหนือ		84.2
ภาคใต้		38.8
5. จำนวนผู้ว่างงานของกลุ่มวัยรุ่น (15-24 ปี)		
ผู้ชาย		66.8
ผู้หญิง		76.7
กรุงเทพมหานคร		9.1
ภาคกลาง		34.0
ภาคเหนือ		23.8
ภาคตะวันออกเฉียงเหนือ		50.6
ภาคใต้		25.8

Project Staff CD - ROM

Division - in - Charge

Labor Statistics Group

Economic and Social Statistics Bureau

Tel. 0 2142 1244

Production & Design

Statistical Information Integrating Group

Statistical Forecasting Bureau

Tel. 0 2141 7494



*Statistical Tables
are in the Excel Format*

Whole Kingdom

STATISTICAL TABLES ARE IN THE EXCEL FORMAT WHOLE KINGDOM

TABLE	1	NUMBER OF POPULATION BY LABOR FORCE STATUS, AGE GROUP
TABLE	2	POPULATION 15 YEARS AND OVER BY MARITAL STATUS, LABOR FORCE STATUS
TABLE	3	POPULATION 15 YEARS AND OVER BY LEVEL OF EDUCATIONAL ATTAINMENT , LABOR FORCE STATUS
TABLE	4	EMPLOYED PERSONS BY LEVEL OF EDUCATIONAL ATTAINMENT, OCCUPATION
TABLE	5	EMPLOYED PERSONS BY LEVEL OF EDUCATIONAL ATTAINMENT, INDUSTRY
TABLE	6	EMPLOYED PERSONS BY WORK STATUS, OCCUPATION
TABLE	7	EMPLOYED PERSONS BY WORK STATUS, INDUSTRY
TABLE	8	EMPLOYED PERSONS BY OCCUPATION, HOURS WORKED PER WEEK, AVAILABILITY , FOR ADDITIONAL WORK
TABLE	9	EMPLOYED PERSONS BY INDUSTRY, HOURS WORKED PER WEEK, AVAILABILITY, FOR ADDITIONAL WORK
TABLE	10	EMPLOYED PERSONS BY WORK STATUS, HOURS WORKED PER WEEK, AVAILABILITY, FOR ADDITIONAL WORK
TABLE	11	EMPLOYED PERSONS BY AGE GROUP, HOURS WORKED PER WEEK, AVAILABILITY, FOR ADDITIONAL WORK
TABLE	12	UNEMPLOYED PERSONS, SEEKING JOP BY DURATION OF SEEKING JOP, LEVEL OF EDUCATIONAL ATTAINMENT
TABLE	13	UNEMPLOYED PERSONS, EVER WORKED BY LAST OCCUPATION, LAST INDUSTRY
TABLE	14	EMPLOYEE BY AVERAGE WAGE, FRINGE BENEFIT, INDUSTRY
TABLE	15	PRIVATE EMPLOYEE BY AVERAGE WAGE, FRINGE BENEFIT, INDUSTRY
TABLE	16	GOVERNMENT EMPLOYEE BY AVERAGE WAGE, FRINGE BENEFIT, INDUSTRY
TABLE	17	EMPLOYEE BY OCCUPATION, INCOME CLASS
TABLE	18	EMPLOYEE BY INDUSTRY, INCOME CLASS

Bangkok

STATISTICAL TABLES ARE IN THE EXCEL FORMAT BANGKOK

TABLE	1	NUMBER OF POPULATION BY LABOR FORCE STATUS, AGE GROUP
TABLE	2	POPULATION 15 YEARS AND OVER BY MARITAL STATUS, LABOR FORCE STATUS
TABLE	3	POPULATION 15 YEARS AND OVER BY LEVEL OF EDUCATIONAL ATTAINMENT, LABOR FORCE STATUS
TABLE	4	EMPLOYED PERSONS BY LEVEL OF EDUCATIONAL ATTAINMENT, OCCUPATION
TABLE	5	EMPLOYED PERSONS BY LEVEL OF EDUCATIONAL ATTAINMENT, INDUSTRY
TABLE	6	EMPLOYED PERSONS BY WORK STATUS, OCCUPATION
TABLE	7	EMPLOYED PERSONS BY WORK STATUS, INDUSTRY
TABLE	8	EMPLOYED PERSONS BY OCCUPATION, HOURS WORKED PER WEEK, AVAILABILITY FOR ADDITIONAL WORK
TABLE	9	EMPLOYED PERSONS BY INDUSTRY, HOURS WORKED PER WEEK, AVAILABILITY FOR ADDITIONAL WORK
TABLE	10	EMPLOYED PERSONS BY WORK STATUS, HOURS WORKED PER WEEK, AVAILABILITY FOR ADDITIONAL WORK
TABLE	11	EMPLOYED PERSONS BY AGE GROUP, HOURS WORKED PER WEEK, AVAILABILITY FOR ADDITIONAL WORK
TABLE	12	UNEMPLOYED PERSONS, SEEKING JOP BY DURATION OF SEEKING JOP, LEVEL OF EDUCATIONAL ATTAINMENT
TABLE	13	UNEMPLOYED PERSONS, EVER WORKED BY LAST OCCUPATION, LAST INDUSTRY
TABLE	14	EMPLOYEE BY AVERAGE WAGE, FRINGE BENEFIT, INDUSTRY
TABLE	15	PRIVATE EMPLOYEE BY AVERAGE WAGE, FRINGE BENEFIT, INDUSTRY
TABLE	16	GOVERNMENT EMPLOYEE BY AVERAGE WAGE, FRINGE BENEFIT, INDUSTRY
TABLE	17	EMPLOYEE BY OCCUPATION, INCOME CLASS
TABLE	18	EMPLOYEE BY INDUSTRY, INCOME CLASS

Central Region

STATISTICAL TABLES ARE IN THE EXCEL FORMAT

CENTRAL REGION

TABLE	1	NUMBER OF POPULATION BY LABOR FORCE STATUS, AGE GROUP
TABLE	2	POPULATION 15 YEARS AND OVER BY MARITAL STATUS, LABOR FORCE STATUS
TABLE	3	POPULATION 15 YEARS AND OVER BY LEVEL OF EDUCATIONAL ATTAINMENT, LABOR FORCE STATUS
TABLE	4	EMPLOYED PERSONS BY LEVEL OF EDUCATIONAL ATTAINMENT, OCCUPATION
TABLE	5	EMPLOYED PERSONS BY LEVEL OF EDUCATIONAL ATTAINMENT, INDUSTRY
TABLE	6	EMPLOYED PERSONS BY WORK STATUS, OCCUPATION
TABLE	7	EMPLOYED PERSONS BY WORK STATUS, INDUSTRY
TABLE	8	EMPLOYED PERSONS BY OCCUPATION, HOURS WORKED PER WEEK, AVAILABILITY FOR ADDITIONAL WORK
TABLE	9	EMPLOYED PERSONS BY INDUSTRY, HOURS WORKED PER WEEK, AVAILABILITY FOR ADDITIONAL WORK
TABLE	10	EMPLOYED PERSONS BY WORK STATUS, HOURS WORKED PER WEEK, AVAILABILITY FOR ADDITIONAL WORK
TABLE	11	EMPLOYED PERSONS BY AGE GROUP, HOURS WORKED PER WEEK, AVAILABILITY FOR ADDITIONAL WORK
TABLE	12	UNEMPLOYED PERSONS, SEEKING JOP BY DURATION OF SEEKING JOP, LEVEL OF EDUCATIONAL ATTAINMENT
TABLE	13	UNEMPLOYED PERSONS, EVER WORKED BY LAST OCCUPATION, LAST INDUSTRY
TABLE	14	EMPLOYEE BY AVERAGE WAGE, FRINGE BENEFIT, INDUSTRY
TABLE	15	PRIVATE EMPLOYEE BY AVERAGE WAGE, FRINGE BENEFIT, INDUSTRY
TABLE	16	GOVERNMENT EMPLOYEE BY AVERAGE WAGE, FRINGE BENEFIT, INDUSTRY
TABLE	17	EMPLOYEE BY OCCUPATION, INCOME CLASS
TABLE	18	EMPLOYEE BY INDUSTRY, INCOME CLASS

Northern Region

STATISTICAL TABLES ARE IN THE EXCEL FORMAT

NORTHERN REGION

TABLE	1	NUMBER OF POPULATION BY LABOR FORCE STATUS, AGE GROUP
TABLE	2	POPULATION 15 YEARS AND OVER BY MARITAL STATUS, LABOR FORCE STATUS
TABLE	3	POPULATION 15 YEARS AND OVER BY LEVEL OF EDUCATIONAL ATTAINMENT, LABOR FORCE STATUS
TABLE	4	EMPLOYED PERSONS BY LEVEL OF EDUCATIONAL ATTAINMENT, OCCUPATION
TABLE	5	EMPLOYED PERSONS BY LEVEL OF EDUCATIONAL ATTAINMENT, INDUSTRY
TABLE	6	EMPLOYED PERSONS BY WORK STATUS, OCCUPATION
TABLE	7	EMPLOYED PERSONS BY WORK STATUS, INDUSTRY
TABLE	8	EMPLOYED PERSONS BY OCCUPATION, HOURS WORKED PER WEEK, AVAILABILITY FOR ADDITIONAL WORK
TABLE	9	EMPLOYED PERSONS BY INDUSTRY, HOURS WORKED PER WEEK, AVAILABILITY FOR ADDITIONAL WORK
TABLE	10	EMPLOYED PERSONS BY WORK STATUS, HOURS WORKED PER WEEK, AVAILABILITY FOR ADDITIONAL WORK
TABLE	11	EMPLOYED PERSONS BY AGE GROUP, HOURS WORKED PER WEEK, AVAILABILITY FOR ADDITIONAL WORK
TABLE	12	UNEMPLOYED PERSONS, SEEKING JOP BY DURATION OF SEEKING JOP, LEVEL OF EDUCATIONAL ATTAINMENT
TABLE	13	UNEMPLOYED PERSONS, EVER WORKED BY LAST OCCUPATION, LAST INDUSTRY
TABLE	14	EMPLOYEE BY AVERAGE WAGE, FRINGE BENEFIT, INDUSTRY
TABLE	15	PRIVATE EMPLOYEE BY AVERAGE WAGE, FRINGE BENEFIT, INDUSTRY
TABLE	16	GOVERNMENT EMPLOYEE BY AVERAGE WAGE, FRINGE BENEFIT, INDUSTRY
TABLE	17	EMPLOYEE BY OCCUPATION, INCOME CLASS
TABLE	18	EMPLOYEE BY INDUSTRY, INCOME CLASS

Northeastern Region

STATISTICAL TABLES ARE IN THE EXCEL FORMAT

NORTHEASTERN REGION

TABLE	1	NUMBER OF POPULATION BY LABOR FORCE STATUS, AGE GROUP
TABLE	2	POPULATION 15 YEARS AND OVER BY MARITAL STATUS, LABOR FORCE STATUS
TABLE	3	POPULATION 15 YEARS AND OVER BY LEVEL OF EDUCATIONAL ATTAINMENT, LABOR FORCE STATUS
TABLE	4	EMPLOYED PERSONS BY LEVEL OF EDUCATIONAL ATTAINMENT, OCCUPATION
TABLE	5	EMPLOYED PERSONS BY LEVEL OF EDUCATIONAL ATTAINMENT, INDUSTRY
TABLE	6	EMPLOYED PERSONS BY WORK STATUS, OCCUPATION
TABLE	7	EMPLOYED PERSONS BY WORK STATUS, INDUSTRY
TABLE	8	EMPLOYED PERSONS BY OCCUPATION, HOURS WORKED PER WEEK, AVAILABILITY FOR ADDITIONAL WORK
TABLE	9	EMPLOYED PERSONS BY INDUSTRY, HOURS WORKED PER WEEK, AVAILABILITY FOR ADDITIONAL WORK
TABLE	10	EMPLOYED PERSONS BY WORK STATUS, HOURS WORKED PER WEEK, AVAILABILITY FOR ADDITIONAL WORK
TABLE	11	EMPLOYED PERSONS BY AGE GROUP, HOURS WORKED PER WEEK, AVAILABILITY FOR ADDITIONAL WORK
TABLE	12	UNEMPLOYED PERSONS, SEEKING JOP BY DURATION OF SEEKING JOP, LEVEL OF EDUCATIONAL ATTAINMENT
TABLE	13	UNEMPLOYED PERSONS, EVER WORKED BY LAST OCCUPATION, LAST INDUSTRY
TABLE	14	EMPLOYEE BY AVERAGE WAGE, FRINGE BENEFIT, INDUSTRY
TABLE	15	PRIVATE EMPLOYEE BY AVERAGE WAGE, FRINGE BENEFIT, INDUSTRY
TABLE	16	GOVERNMENT EMPLOYEE BY AVERAGE WAGE, FRINGE BENEFIT, INDUSTRY
TABLE	17	EMPLOYEE BY OCCUPATION, INCOME CLASS
TABLE	18	EMPLOYEE BY INDUSTRY, INCOME CLASS

Southern Region

STATISTICAL TABLES ARE IN THE EXCEL FORMAT

SOUTHERN REGION

TABLE	1	NUMBER OF POPULATION BY LABOR FORCE STATUS, AGE GROUP
TABLE	2	POPULATION 15 YEARS AND OVER BY MARITAL STATUS, LABOR FORCE STATUS
TABLE	3	POPULATION 15 YEARS AND OVER BY LEVEL OF EDUCATIONAL ATTAINMENT, LABOR FORCE STATUS
TABLE	4	EMPLOYED PERSONS BY LEVEL OF EDUCATIONAL ATTAINMENT, OCCUPATION
TABLE	5	EMPLOYED PERSONS BY LEVEL OF EDUCATIONAL ATTAINMENT, INDUSTRY
TABLE	6	EMPLOYED PERSONS BY WORK STATUS, OCCUPATION
TABLE	7	EMPLOYED PERSONS BY WORK STATUS, INDUSTRY
TABLE	8	EMPLOYED PERSONS BY OCCUPATION, HOURS WORKED PER WEEK, AVAILABILITY FOR ADDITIONAL WORK
TABLE	9	EMPLOYED PERSONS BY INDUSTRY, HOURS WORKED PER WEEK, AVAILABILITY FOR ADDITIONAL WORK
TABLE	10	EMPLOYED PERSONS BY WORK STATUS, HOURS WORKED PER WEEK, AVAILABILITY FOR ADDITIONAL WORK
TABLE	11	EMPLOYED PERSONS BY AGE GROUP, HOURS WORKED PER WEEK, AVAILABILITY FOR ADDITIONAL WORK
TABLE	12	UNEMPLOYED PERSONS, SEEKING JOP BY DURATION OF SEEKING JOP, LEVEL OF EDUCATIONAL ATTAINMENT
TABLE	13	UNEMPLOYED PERSONS, EVER WORKED BY LAST OCCUPATION, LAST INDUSTRY
TABLE	14	EMPLOYEE BY AVERAGE WAGE, FRINGE BENEFIT, INDUSTRY
TABLE	15	PRIVATE EMPLOYEE BY AVERAGE WAGE, FRINGE BENEFIT, INDUSTRY
TABLE	16	GOVERNMENT EMPLOYEE BY AVERAGE WAGE, FRINGE BENEFIT, INDUSTRY
TABLE	17	EMPLOYEE BY OCCUPATION, INCOME CLASS
TABLE	18	EMPLOYEE BY INDUSTRY, INCOME CLASS